

บรรยายสรุปเมืองพัทยา ปี 2563



ฝ่ายวิจัยและประเมินผล

ส่วนยุทธศาสตร์การพัฒนา

สำนักยุทธศาสตร์และงบประมาณ

โทรศัพท์ 038-253237

www.pattaya.go.th

ทำเนียบนายกเมืองพัทยา

ตามพ.ร.บ.ระเบียบบริหารราชการเมืองพัทยา พ.ศ. 2521



พล.ร.อ. สถาปน เกษยานนท์
23 พ.ย. 2521 - 28 พ.ย. 2523



นายอนุศักดิ์ รอดบุญมี
8 ก.พ. 2524 - 7 ก.พ. 2526
21 ก.พ. 2526 - 21 ก.พ. 2528



นายโสภณ เพ็ชรตระกูล
26 มี.ค. 2528 - 26 มี.ค. 2530
27 มี.ค. 2530 - 26 มี.ค. 2532
22 มี.ค. 2534 - 6 พ.ค. 2536



นายสุชัย รวยริน
12 พ.ค. 2532 - 15 มี.ค. 2534



นายอนุพงษ์ อุดมรัตน์กุลชัย
9 ก.ค. 2536 - 6 ก.ค. 2538



นายไพรัช สุทธิธำรงสวัสดิ์
18 ก.ค. 2538 - 27 มิ.ย. 2540
26 ส.ค. 2540 - 25 ส.ค. 2542
26 ส.ค. 2542 - 29 พ.ย. 2542

ตามพ.ร.บ.ระเบียบบริหารราชการเมืองพัทยา พ.ศ. 2542



นายไพรัช สุทธิธำรงสวัสดิ์
12 ก.พ. 2543 - 11 ก.พ. 2547



นายนิรันดร์ วัฒนศาสตร์สาร
27 มี.ค. 2547 - 26 มี.ค. 2551



นายอิทธิพล คุณปลื้ม
4 พ.ค. 2551 - 3 พ.ค. 2555
17 มิ.ย. 2555 - 16 มิ.ย. 2559

ตามคำสั่งหัวหน้าคณะรักษาความสงบแห่งชาติ ที่ 6/2560

ตามคำสั่งหัวหน้าคณะรักษาความสงบแห่งชาติ ที่ 15/2561



พลตำรวจตรีอนันต์ เจริญชาติศรี
16 ก.พ. 2560 - 24 ก.ย. 2561



นายสนธยา คุณปลื้ม
25 ก.ย. 2561 - ปัจจุบัน

สมาชิกสภาเมืองพัทยา

สมาชิกสภาเมืองพัทยามาตามประกาศคณะกรรมการการสรรหาแต่งตั้งสมาชิกสภาเมืองพัทยา ฉบับที่ 1/2559 ลงวันที่ 30 มิถุนายน พ.ศ. 2559 เรื่อง แต่งตั้งสมาชิกสภาเมืองพัทยาก่อนการชั่วคราว คำสั่งจังหวัดชลบุรี ที่ 3512/2559 ลงวันที่ 6 กรกฎาคม พ.ศ. 2559 เรื่อง การแต่งตั้งประธานสภาเมืองพัทยา คำสั่งจังหวัดชลบุรี ที่ 3513/2559 ลงวันที่ 6 กรกฎาคม พ.ศ. 2559 เรื่อง การแต่งตั้งรองประธานสภาเมืองพัทยา และ คำสั่งจังหวัดชลบุรี ที่ 4783/2561 ลงวันที่ 30 ตุลาคม พ.ศ. 2561 เรื่อง การแต่งตั้งรองประธานสภาเมืองพัทยา



นายอนันต์ อังคนาวิตต์ชัย
ประธานสภาเมืองพัทยา



พลเรือเอกศรีวิสุทธิ รัตนารุณ
รองประธานสภาเมืองพัทยา คนที่ 1



นายชาคร กัญจนวัตตะ
รองประธานสภาเมืองพัทยา คนที่ 2



ดร.วสันต์ นาวเนียม
สมาชิกสภาเมืองพัทยา



นายศักดิ์สิทธิ์ แยมศรี
สมาชิกสภาเมืองพัทยา



นายสินธุ์ไชย วัฒนศาสตร์สาร
สมาชิกสภาเมืองพัทยา



นายไชยฎีก ไชติกำจร
สมาชิกสภาเมืองพัทยา



นายธเนศ สุภรสิทธิ์สร้างสี
สมาชิกสภาเมืองพัทยา

ผู้บริหารเมืองพัทยา

คำสั่งหัวหน้าคณะรักษาความสงบแห่งชาติ ที่ 15/2561 ลงวันที่ 25 กันยายน พ.ศ. 2561
เรื่อง การแก้ไขปัญหาการบริหารราชการเมืองพัทยา และคำสั่งเมืองพัทยา ที่ 3208/2561
ลงวันที่ 28 กันยายน พ.ศ. 2561 เรื่อง แต่งตั้งรองนายกเมืองพัทยา



นายสนธยา คุณปลื้ม
นายกเมืองพัทยา



นายพัฒนา บุญสวัสดิ์
รองนายกเมืองพัทยา



นายรณกิจ เอกะสิงห์
รองนายกเมืองพัทยา



นายบรรลือ กุลละวณิชย์
รองนายกเมืองพัทยา



นายมานุษ หนองใหญ่
รองนายกเมืองพัทยา

หัวหน้าส่วนบริหารราชการ



นายสุธรรม เพ็ชรเกต
รองปลัดเมืองพัทยา
รักษาราชการแทน ปลัดเมืองพัทยา



เรือตรีปราโมทย์ ทับทิม
รองปลัดเมืองพัทยา



นายเกียรติศักดิ์ ศรีวงษ์ชัย
รองปลัดเมืองพัทยา



นายธีรศักดิ์ จตุพงษ์
หัวหน้าสำนักปลัดเมืองพัทยา



นายสุทธิศักดิ์ เจริญเรืองทรัพย์
ผู้อำนวยการสำนักยุทธศาสตร์และงบประมาณ



นางบุญศรีศรี สุปิพัฒน์โมลี
ผู้อำนวยการสำนักการคลัง



นายสุนทร สมประมัย
ผู้อำนวยการสำนักการช่าง



นางสุภาพรณี เชิดชัยภูมิ
ผู้อำนวยการสำนักการสาธารณสุข



นายนพลสิทธิ์ชา ณ นคร
ร.ก.ผู้อำนวยการสำนักการศึกษา



นายอนุวัตร ทองคำ
ผู้อำนวยการสำนักการช่างสุขาภิบาล



นางสาวพรรณิ ลิ้มเจริญ
ผู้อำนวยการสำนักพัฒนาสังคม



นายสุธีร์ ทับหนองฮี
ผู้อำนวยการสำนักสิ่งแวดล้อม



นายเสรี จำปาเงิน
ร.ก.ผอ.สำนักส่งเสริมการท่องเที่ยว



นางน้ำผึ้ง ชาลีชาติ
ผู้อำนวยการกองการพัสดุและทรัพย์สิน



นายสุรศักดิ์ จันทร์สมบูรณ์
ผู้อำนวยการกองการเจ้าหน้าที่



นายเกียรติศักดิ์ ศรีวงษ์ชัย
หัวหน้ากลุ่มกฎหมาย



นายณัฐพล ธีรวิวัฒน์
ร.ก.ผอ.สำนักงานเมืองพัทยา
สาขาเกาะล้าน



นางสาวกัญจน์ภัส พิสิฐพงศกร
หัวหน้าหน่วยงานตรวจสอบภายใน

คำนำ

หนังสือบรรยายสรุปเมืองพัทยา ประจำปี พ.ศ. 2563 เล่มนี้ จัดทำเป็นประจำทุกปี โดยได้รวบรวมข้อมูลพื้นฐาน สถิติ และผลการดำเนินงานในด้านต่างๆ ประกอบด้วย ด้านโครงสร้างพื้นฐาน ด้านเศรษฐกิจ ด้านสังคม ด้านทรัพยากรธรรมชาติและสิ่งแวดล้อม และด้านการเมืองการบริหารของเมืองพัทยา ทั้งนี้ ข้อมูลที่เก็บรวบรวมในแต่ละปีนี้ จะสามารถบ่งบอกถึงการบริหารจัดการ การเจริญเติบโต และการพัฒนาของเมืองพัทยาได้เป็นอย่างดี ซึ่งจะเป็นประโยชน์ต่อภาครัฐ ภาคเอกชน และภาคประชาชนเป็นส่วนรวม เพื่อนำข้อมูลพื้นฐานเหล่านี้มาพัฒนา ปรับปรุง ให้เกิดประโยชน์สูงสุดในทุกๆ ด้าน

เมืองพัทยา ขอขอบพระคุณทุกภาคส่วน ทั้งภาครัฐ ภาคเอกชน รัฐวิสาหกิจ และหน่วยงานที่เกี่ยวข้องทุกหน่วยงาน ที่ร่วมเป็นพันธมิตรด้วยดีเสมอมา ในการบูรณาการ การพัฒนา เมืองพัทยาไปในทิศทางเดียวกัน ประกอบกับการให้ความอนุเคราะห์ข้อมูลที่สำคัญ ที่เป็นประโยชน์ ในการจัดทำหนังสือบรรยายสรุปเมืองพัทยานี้ เพื่อเป็นเอกสารอ้างอิง สำหรับผู้ที่สนใจศึกษาค้นคว้า นักวิจัย นักลงทุน การพัฒนา การบริหารจัดการในด้านต่างๆ และใช้เป็นเอกสารเผยแพร่ ประชาสัมพันธ์ข้อมูลพื้นฐานของเมืองพัทยา ทั้งนี้ สามารถสืบค้นข้อมูลเพิ่มเติมได้ที่ www.pattaya.go.th

คณะผู้จัดทำ

ฝ่ายวิจัยและประเมินผล

ส่วนยุทธศาสตร์การพัฒนา

สำนักยุทธศาสตร์และงบประมาณ

เมืองพัทยา

มิถุนายน 2563

สารบัญ

หน้า

เครื่องหมายราชการของเมืองพัทธยา.....	ก
พระราชบัญญัติระเบียบบริหารราชการเมืองพัทธยา พ.ศ. 2542.....	ข
แผนที่ชุมชนเมืองพัทธยา.....	ฉ
แผนยุทธศาสตร์เมืองพัทธยา (พ.ศ. 2561 - 2565).....	ช
ประวัติเมืองพัทธยา.....	1
สภาพทั่วไปและข้อมูลพื้นฐานเมืองพัทธยา.....	2
สภาพภูมิประเทศ สภาพธรณีวิทยา.....	3
ลักษณะภูมิอากาศ.....	4
➤ ด้านโครงสร้างพื้นฐาน	
- ระบบคมนาคมขนส่ง.....	7
- สถิติความคล่องตัวในการจราจร ปี พ.ศ. 2558 - 2562.....	16
- การใช้ประโยชน์ที่ดินและอาคาร.....	17
- การประปา.....	22
- การไฟฟ้า.....	23
- การสื่อสารและโทรคมนาคม.....	24
➤ ด้านเศรษฐกิจ	
- ข้อมูลด้านเศรษฐกิจของเมืองพัทธยา.....	27
- แหล่งท่องเที่ยวในเขตเมืองพัทธยาและพื้นที่เชื่อมโยง.....	28
- สถิตินักท่องเที่ยว.....	33
- สถานการณ์ด้านแรงงาน.....	37
- ผลิตภัณฑ์มวลรวมจังหวัด.....	41
- จำนวนสถานประกอบการอุตสาหกรรมอำเภอ.....	42
- จำนวนสถานประกอบการอุตสาหกรรมจังหวัด.....	43
- จำนวนผู้จดทะเบียนธุรกิจการค้า.....	44
- จำนวนสหกรณ์.....	44
- จำนวนยานยนต์ที่จดทะเบียนตามพระราชบัญญัติรถยนต์.....	45
- การคลังส่วนท้องถิ่น (เมืองพัทธยา).....	46

สารบัญ (ต่อ)

หน้า

- ค่าแถมงบประมาณประจำปีงบประมาณ พ.ศ. 2563.....	49
- รายละเอียดงบประมาณเงินอุดหนุนประจำปีงบประมาณ พ.ศ. 2563.....	50
- สถานะการเงินของเมืองพัทยาประจำปีงบประมาณ พ.ศ. 2560 - 2562.....	57
- การดำเนินการกิจการพาณิชย์ (สถานธนาบาลเมืองพัทยา) ปี พ.ศ. 2560 - 2562.....	58
- สรุปรายงานผลการติดตามและประเมินผลแผนพัฒนาเมืองพัทยา (พ.ศ. 2561 - 2565).....	60
➤ ด้านสังคม	
- ศาสนา.....	63
- ประชากร.....	64
- สถิติการเลือกตั้งนายกและสมาชิกสภาเมืองพัทยา.....	69
- ชุมชน.....	73
- การสังคมสงเคราะห์และสวัสดิการสังคม.....	75
- การศึกษา.....	77
- ประเพณีท้องถิ่น กีฬาและนันทนาการ.....	82
- การสาธารณสุข.....	83
- การป้องกันและบรรเทาสาธารณภัย.....	94
- ทำเนียบกล้องโทรทัศน์วงจรปิด (cctv) ในพื้นที่เขตเมืองพัทยา.....	99
- ความปลอดภัยในชีวิตและทรัพย์สิน ปี พ.ศ. 2562.....	100
- ศูนย์อำนวยการแก้ไขปัญหาเรื่องราวจังหวัด (ศอท.) เมืองพัทยา.....	101
➤ ด้านทรัพยากรธรรมชาติและสิ่งแวดล้อม	
- ทรัพยากรน้ำ.....	107
- ทรัพยากรป่าไม้.....	107
- ทรัพยากรธรณี.....	108
- ทรัพยากรทางทะเลและชายฝั่ง.....	108
- สภาพสิ่งแวดล้อม.....	108
- การระบายน้ำและการบำบัดน้ำเสีย.....	109
- ขยะมูลฝอย.....	110
- สวนสาธารณะ สวนหย่อมและพื้นที่สีเขียวในเขตเมืองพัทยา.....	112

สารบัญ (ต่อ)

หน้า

➤ ด้านการเมือง - การบริหาร

- โครงสร้างการบริหารราชการเมืองพัทยา ตาม พ.ร.บ.ระเบียบบริหารราชการเมืองพัทยา พ.ศ. 2542.....	116
- โครงสร้างและอำนาจหน้าที่ในการบริหารงาน.....	117
- ประกาศคณะกรรมการพนักงานเมืองพัทยา (การกำหนดโครงสร้างใหม่ พ.ศ.2555).....	121
- ส่วนราชการเมืองพัทยา.....	127
- เกาะล้านและการบริหารงานสำนักงานเมืองพัทยาสาขากะลัน.....	131
- อัตรากำลังพนักงานเมืองพัทยา.....	140
- อัตรากำลังพนักงานครูเมืองพัทยา.....	141

➤ ภาคผนวก

- ประกาศคณะรักษาความสงบแห่งชาติ ที่ 85/2557 เรื่อง การได้มาซึ่งสมาชิกสภาท้องถิ่นหรือผู้บริหารท้องถิ่นเป็นการชั่วคราว.....	143
- คำสั่งหัวหน้าคณะรักษาความสงบแห่งชาติ ที่ 1/2557 เรื่อง การได้มาซึ่งสมาชิกสภาท้องถิ่นหรือผู้บริหารท้องถิ่นเป็นการชั่วคราว.....	146
- ข้อบังคับกระทรวงมหาดไทย ว่าด้วยการได้มาซึ่งสมาชิกสภาเมืองพัทยาและผู้บริหารเมืองพัทยาเป็นการชั่วคราว พ.ศ. 2559.....	151
- ประกาศคณะกรรมการสรรหาแต่งตั้งสมาชิกสภาเมืองพัทยา ฉบับที่ 1/2559 เรื่อง แต่งตั้งสมาชิกสภาเมืองพัทยาเป็นการชั่วคราว.....	152
- คำสั่งหัวหน้าคณะรักษาความสงบแห่งชาติ ที่ 15/2561 เรื่อง การแก้ไขปัญหาการบริหารราชการเมืองพัทยา.....	153
- พระราชบัญญัติเขตพัฒนาพิเศษภาคตะวันออก พ.ศ. 2561.....	154
- ประกาศคณะกรรมการบริหารการพัฒนาพื้นที่พิเศษเพื่อการท่องเที่ยวอย่างยั่งยืน.....	187
- ประกาศคณะกรรมการนโยบายเขตพัฒนาพิเศษภาคตะวันออก.....	191
- พระราชกฤษฎีกากำหนดเขตที่ดินที่จะเวนคืนฯ เพื่อดำเนินโครงการรถไฟความเร็วสูงเชื่อมสามสนามบิน พ.ศ. 2562.....	208
- ประกาศเมืองพัทยา เรื่อง มาตรฐานทางจริยธรรมของพนักงานเมืองพัทยา และลูกจ้างประจำและพนักงานจ้างเมืองพัทยา.....	224
- บันทึกความเข้าใจ (Memorandum of Understanding).....	226

สารบัญ (ต่อ)

	หน้า
- บทบาทและการมีส่วนร่วมของประชาชน.....	250
- กำหนดระยะเวลาขึ้นแบบชำระภาษีและชำระค่าธรรมเนียมบำบัดน้ำเสีย.....	251
- หมายเลขโทรศัพท์สำคัญ.....	252
- คณะที่ปรึกษา.....	253

เครื่องหมายราชการของเมืองพัททยา



เครื่องหมายราชการของเมืองพัททยา ภาพเป็นรูปวงกลม ขนาดเส้นผ่าศูนย์กลาง ๕ เซนติเมตร ประกอบด้วยภาพนักรบของไทยในสมัยโบราณ ซึ่งตีฝ่าทัพพม่าออกไปทางทิศตะวันออกเฉียงใต้ และพักทัพที่พัททยาและภาพชายทะเลหาดพัททยา ภาพในวงกลม มีอักษรภาษาไทยตอนบนว่า "เมืองพัททยา" และตอนล่างว่า "จังหวัดชลบุรี"

ประกาศในราชกิจจานุเบกษา เล่ม ๑๐๔ ตอนที่ ๑๖๙ หน้า ๒๔๔

วันที่ ๒๗ สิงหาคม ๒๕๓๐

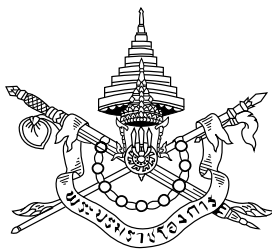

พระราชบัญญัติ
ระเบียบบริหารราชการเมืองพัทยา
พ.ศ. ๒๕๔๒

ภูมิพลอดุลยเดช ป.ร.
ให้ไว้ ณ วันที่ ๑๙ พฤศจิกายน พ.ศ. ๒๕๔๒
เป็นปีที่ ๕๔ ในรัชกาลปัจจุบัน

พระบาทสมเด็จพระปรมินทรมหาภูมิพลอดุลยเดช มีพระบรมราชโองการโปรดเกล้าฯ ให้ประกาศว่า

โดยที่เป็นการสมควรปรับปรุงกฎหมายว่าด้วยระเบียบบริหารราชการเมืองพัทยา

พระราชบัญญัตินี้มีบทบัญญัติบางประการเกี่ยวกับการจำกัดสิทธิและเสรีภาพของบุคคล ซึ่งมาตรา ๒๙ ประกอบกับมาตรา ๓๕ และมาตรา ๔๘ ของรัฐธรรมนูญแห่งราชอาณาจักรไทย บัญญัติให้กระทำได้โดยอาศัยอำนาจตามบทบัญญัติแห่งกฎหมาย

จึงทรงพระกรุณาโปรดเกล้าฯ ให้ตราพระราชบัญญัติขึ้นไว้โดยคำแนะนำและยินยอมของรัฐสภา ดังต่อไปนี้

มาตรา ๑ พระราชบัญญัตินี้เรียกว่า “พระราชบัญญัติระเบียบบริหารราชการเมืองพัทยา พ.ศ. ๒๕๔๒”

มาตรา ๒* พระราชบัญญัตินี้ให้ใช้บังคับตั้งแต่วันถัดจากวันประกาศในราชกิจจานุเบกษาเป็นต้นไป

มาตรา ๓ ให้ยกเลิก

(๑) พระราชบัญญัติระเบียบบริหารราชการเมืองพัทยา พ.ศ. ๒๕๒๑

(๒) พระราชกำหนดแก้ไขเพิ่มเติมพระราชบัญญัติระเบียบบริหารราชการเมืองพัทยา

พ.ศ. ๒๕๒๑ พ.ศ. ๒๕๒๓

(๓) พระราชบัญญัติระเบียบบริหารราชการเมืองพัทยา (ฉบับที่ ๒) พ.ศ. ๒๕๓๔

มาตรา ๔ บทบัญญัติแห่งกฎหมาย กฎ ระเบียบ ข้อบังคับ ข้อบัญญัติ ประกาศหรือคำสั่งใดที่ได้กำหนดเป็นอำนาจหน้าที่ของนายกเมืองพัทยาหรือปลัดเมืองพัทยาตามกฎหมายว่าด้วยระเบียบบริหารราชการเมืองพัทยา ให้ถือว่าบทบัญญัติแห่งกฎหมาย กฎ ระเบียบ ข้อบังคับ ข้อบัญญัติ ประกาศ หรือคำสั่งนั้น อ้างถึงประธานสภาเมืองพัทยาหรือนายกเมืองพัทยาตามพระราชบัญญัตินี้ แล้วแต่กรณี ทั้งนี้เท่าที่ไม่ขัดหรือแย้งกับบทบัญญัติแห่งพระราชบัญญัตินี้

มาตรา ๕ ในพระราชบัญญัตินี้

“สมาชิก” หมายความว่า สมาชิกสภาเมืองพัทยา

“ข้อบัญญัติ” หมายความว่า ข้อบัญญัติเมืองพัทยา

“ผู้ว่าราชการจังหวัด” หมายความว่า ผู้ว่าราชการจังหวัดชลบุรี

“รัฐมนตรี” หมายความว่า รัฐมนตรีผู้รักษาการตามพระราชบัญญัตินี้

มาตรา ๖ ให้รัฐมนตรีว่าการกระทรวงมหาดไทยรักษาการตามพระราชบัญญัตินี้ และให้มีอำนาจออกกฎกระทรวง ระเบียบ ข้อบังคับ หรือประกาศ เพื่อปฏิบัติการตามพระราชบัญญัตินี้ กฎกระทรวงนั้น เมื่อได้ประกาศในราชกิจจานุเบกษาแล้วให้ใช้บังคับได้

แผนที่กำหนดพระราชบัญญัติ

ฉบับบริหารราชการเมืองท่ากยา

พ.ศ. ๒๕๒๐

มาตรา ๑: ๑๐๐,๐๐๐

๐ ๑ ๒ ๓ กม.

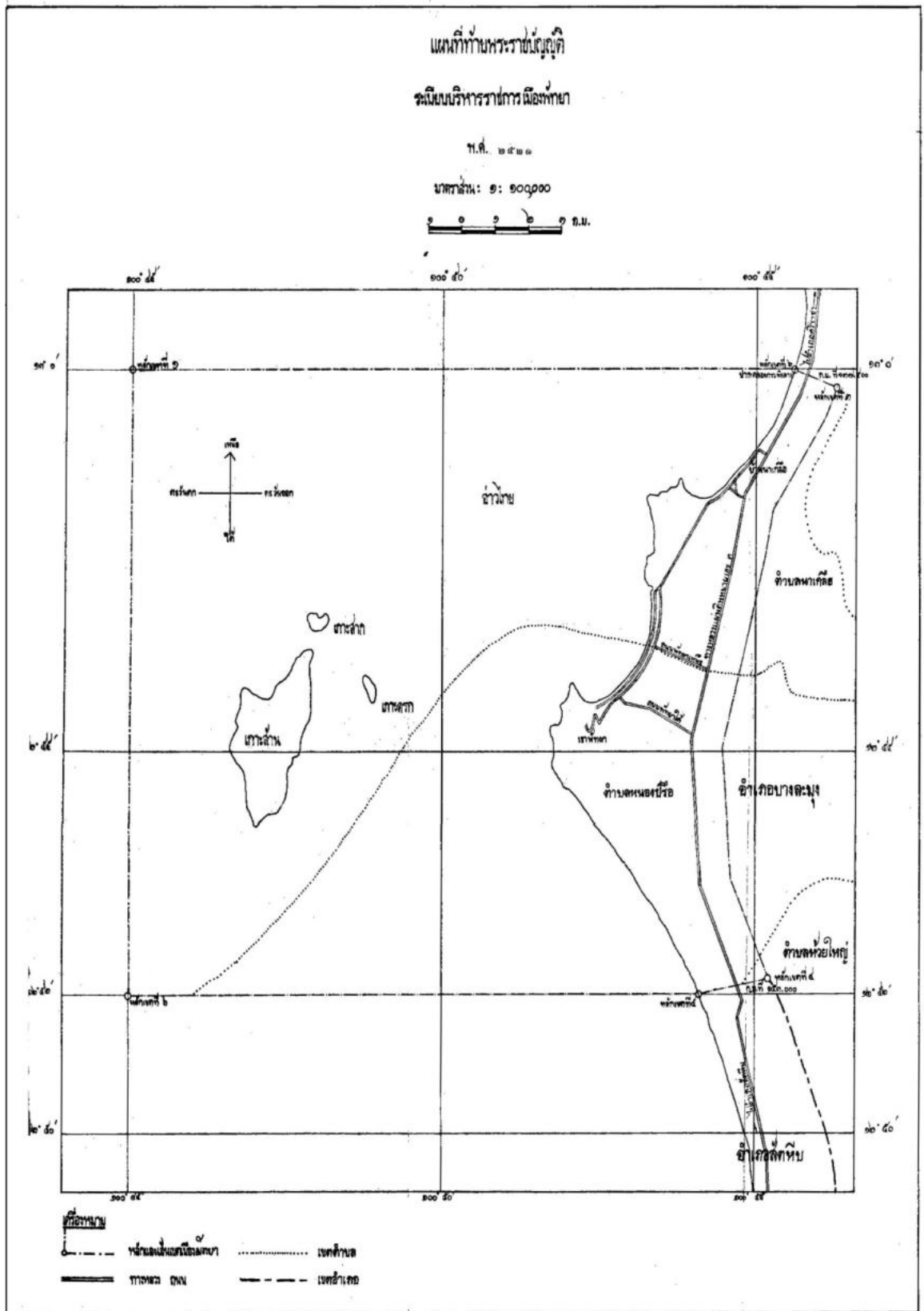

คำอธิบายประกอบ

แผนที่ท้ายพระราชบัญญัติระเบียบบริหารราชการเมืองพัทยา พ.ศ. 2521

ด้านเหนือ ตั้งแต่หลักเขตที่ 1 ซึ่งตั้งอยู่ในอ่าวไทย ตรงเส้นรุ้งที่ 13° กับเส้นแวงที่ $100^{\circ} 45'$

จากหลักเขตที่ 1 เป็นเส้นตรงไปทางทิศตะวันออกตามแนวเส้นรุ้งที่ 13° ถึงหลักเขตที่ 2 ซึ่งตั้งอยู่ในอ่าวไทย ตรงปากคลองกระทิงลายฝั่งใต้

ด้านตะวันออก จากหลักเขตที่ 2 เลียบคลองกระทิงลายฝั่งใต้ไปทางทิศตะวันออกเฉียงใต้ ผ่านทางหลวงแผ่นดินหมายเลข 3 ตรง กม. 137.500 แล้วเป็นเส้นตั้งฉากกับกึ่งกลางทางหลวงแผ่นดินหมายเลข 3 ตรง กม. 137.500 ไปทางทิศตะวันออกเฉียงใต้ ระยะ 900 เมตรเป็นหลักเขตที่ 3

จากหลักเขตที่ 3 เป็นเส้นขนาน ระยะ 900 เมตร กับกึ่งกลางทางหลวงแผ่นดินหมายเลข 3 ไปทางทิศใต้ ถึงหลักเขตที่ 4 ซึ่งตั้งอยู่สุดเขตตำบลห้วยใหญ่ อำเภอบางละมุง ระยะขนานกับกึ่งกลางทางหลวงแผ่นดินหมายเลข 3 ตรง กม. 153.000 ไปทางทิศตะวันออกเฉียงใต้ ระยะ 900 เมตร

ด้านใต้ จากหลักเขตที่ 4 ไปตามแนวเขตตำบลห้วยใหญ่ อำเภอบางละมุง ไปทางทิศตะวันตกเฉียงใต้ ผ่านทางหลวงแผ่นดินหมายเลข 3 ตรง กม. 153.000 ถึงหลักเขตที่ 5 ซึ่งตั้งอยู่ในอ่าวไทย ตรงเส้นรุ้งที่ $12^{\circ} 52'$

จากหลักเขตที่ 5 เป็นเส้นตรงไปทางทิศตะวันตกออกไปในอ่าวไทย ตามแนวเส้นรุ้งที่ $12^{\circ} 52'$ ถึงหลักเขตที่ 6 ซึ่งตั้งอยู่ในอ่าวไทย ตรงเส้นรุ้งที่ $12^{\circ} 52'$ กับเส้นแวงที่ $100^{\circ} 45'$

ด้านตะวันตก จากหลักเขตที่ 6 เป็นเส้นตรงไปทางทิศเหนือตามแนวเส้นแวงที่ $100^{\circ} 45'$ จนบรรจบหลักเขตที่ 1

หมายเหตุ เหตุผลในการประกาศใช้พระราชบัญญัติฉบับนี้ คือ เนื่องจากเขตสุขาภิบาลนาเกลือ อำเภอบางละมุง จังหวัดชลบุรี ได้เจริญก้าวหน้าในทางเศรษฐกิจอย่างรวดเร็ว และเป็นสถานที่พักตากอากาศที่มีชื่อเสียงที่สุดแห่งหนึ่งของประเทศ มีนักท่องเที่ยวทั้งชาวไทยและชาวต่างประเทศนิยมมาพักผ่อน จึงทำรายได้ให้แก่ประเทศเป็นจำนวนมาก การที่ท้องถิ่นนี้ได้เจริญก้าวหน้าอย่างรวดเร็วเช่นนี้ได้ก่อให้เกิดปัญหาทางสังคม สิ่งแวดล้อม การผังเมือง และการควบคุมการก่อสร้างอาคารพร้อมกันด้วย ซึ่งปัญหาเหล่านี้ไม่เกี่ยวข้องกับประชาชนในท้องถิ่นเท่านั้น แต่ยังมีผลกระทบต่อสิ่งแวดล้อมไปจนถึงผลประโยชน์และรายได้ของชาติ โดยที่รัฐบาลได้พิจารณาเห็นว่า ในปัจจุบันการปกครองท้องถิ่นในรูปสุขาภิบาลไม่เหมาะสมกับท้องถิ่นแห่งนี้หลายประการ สมควรจัดระเบียบการปกครองในท้องถิ่นนี้ใหม่ ให้เหมาะสมกับภาวะเศรษฐกิจและสังคม และเพื่อให้สามารถแก้ไขปัญหาของท้องถิ่นได้อย่างมีประสิทธิภาพ ขณะเดียวกันได้คำนึงหลักแห่งการปกครองตนเองโดยให้ประชาชนในท้องถิ่นได้มีส่วนร่วมในการปกครองตามหลักการปกครองในระบอบประชาธิปไตยอีกด้วย จึงจำเป็นต้องตราพระราชบัญญัตินี้ขึ้น



แผนที่ ชุมชนเมืองพืดยา



มาตรฐาน 1 : 40000
 พื้นที่ 45471948.7927 ตารางเมตร
 เส้นรอบพื้นที่ 43648.0837 เมตร



แผนยุทธศาสตร์เมืองพัทยา (พ.ศ. 2561 - 2565)

วิสัยทัศน์เมืองพัทยา

" นครศูนย์กลางเศรษฐกิจการท่องเที่ยวที่มีมาตรฐาน ยั่งยืนและน่าอยู่สำหรับทุกคน "

พันธกิจ (Mission)

1. พัฒนาเมืองน่าอยู่และยั่งยืนครอบคลุมทั้งเศรษฐกิจ สังคม โครงสร้างพื้นฐาน และสิ่งแวดล้อม
2. เสริมสร้างขีดความสามารถของเมืองพัทยาสู่การเป็นเมืองเศรษฐกิจการท่องเที่ยวที่มีมาตรฐาน และเป็นศูนย์กลางการเชื่อมโยงในภูมิภาค
3. พัฒนาศักยภาพทรัพยากรมนุษย์ และคุณภาพชีวิตของประชากรโดยการมีส่วนร่วม และเป็นธรรม

วัตถุประสงค์ (Objective)

1. เพื่อสร้างความพึงพอใจในด้านมาตรฐานและความปลอดภัยของเมือง เพื่อดึงดูดผลประโยชน์ทางเศรษฐกิจจากนักท่องเที่ยว ผู้มาเยือน และนักลงทุน เข้าสู่พื้นที่เมืองพัทยาอย่างต่อเนื่อง
2. เพื่อให้เมืองพัทยามีการพัฒนาที่ยั่งยืน มีความสมดุล และสอดคล้องกับความต้องการของทุกภาคส่วน
3. เพื่อเตรียมความพร้อมของเมืองพัทยาในทุกมิติให้สามารถเป็นเมืองศูนย์กลางการพัฒนาพื้นที่ภาคตะวันออกของประเทศไทย และเป็นแหล่งดึงดูดนักท่องเที่ยว และการลงทุนในระดับ World class
4. เพื่อพัฒนาทรัพยากรมนุษย์ในพื้นที่เมืองพัทยาให้เป็นบุคลากรที่มีคุณภาพสูงสามารถเข้าเป็นส่วนหนึ่งของกระบวนการพัฒนาที่ยั่งยืน มีคุณภาพชีวิตที่ดี รายได้และการดำรงชีวิตที่มั่นคง ได้รับการกระจายผลประโยชน์อย่างทั่วถึงและเป็นธรรม
5. เพื่อพัฒนาองค์กรเมืองพัทยาสู่การเป็นองค์กรประสิทธิภาพสูง (High performance organization) สามารถบริหารจัดการ และดูแลมหานครขนาดใหญ่ที่เป็นศูนย์กลางภาคตะวันออก และรองรับนักท่องเที่ยว ผู้มาเยือน ในปริมาณมากและหลากหลายวัฒนธรรมความต้องการ

เป้าประสงค์ (Goal)

1. ประชากร ผู้มาเยือน นักท่องเที่ยว นักลงทุน ได้รับความสะดวกสบาย ความเชื่อมั่นต่อความปลอดภัย สาธารณูปโภค สาธารณูปการ และสิ่งแวดล้อมที่มีคุณภาพของเมืองพัทยา
2. เมืองพัทยามีการพัฒนาที่ยั่งยืน
 - 2.1 หน่วยงาน องค์กร สถาบัน ท้องถิ่นที่เกี่ยวข้องมีการบูรณาการการพัฒนาเชิงพื้นที่ และพื้นที่เชื่อมโยง
 - 2.2 มีกระบวนการมีส่วนร่วมในการกำหนดทิศทาง การพัฒนา และการกำกับติดตามการพัฒนาอย่างเข้มข้น
3. พัทยาเป็นเมืองศูนย์กลางภูมิภาค
4. พัทยาเป็นเมืองเศรษฐกิจการท่องเที่ยวที่มีมาตรฐานสากล
5. ประชากรทุกคนในเมืองพัทยา และที่เกี่ยวข้องทุกคนมีคุณภาพชีวิตที่ดีได้รับการพัฒนาศักยภาพอย่างต่อเนื่องเพื่อสนับสนุนการพัฒนาเมืองอย่างยั่งยืน และเป็นธรรม
6. เมืองพัทยาเป็นองค์กรที่มีประสิทธิภาพสูง (High performance organization)

ยุทธศาสตร์และแนวทางการพัฒนา

ยุทธศาสตร์ที่ 1 เสริมสร้างศักยภาพการรองรับอย่างยั่งยืนของพ肄ยามมหานครสู่การเป็นเมืองนำอยู่ของทุกคน

แนวทางการพัฒนา / กลยุทธ์

- 1.1 สร้างเสริมโครงสร้างพื้นฐานที่จำเป็นต่อการพัฒนา และการเติบโตของเมือง
- 1.2 พัฒนาศักยภาพการรองรับปริมาณการจราจรในอนาคต
- 1.3 เสริมสร้างความเชื่อมั่นด้านความปลอดภัย และความสงบเรียบร้อยในทุกด้าน
- 1.4 พัฒนาความสามารถในการจัดการมลพิษ หรือผลกระทบของการพัฒนาเมืองและการท่องเที่ยว (น้ำเสีย ขยะ อากาศ ทัศนียภาพ) พร้อมกับการเป็น Low carbon society
- 1.5 ขยายศักยภาพการรองรับ (Carrying capacity) การท่องเที่ยวของแหล่งท่องเที่ยว
- 1.6 เสริมสร้างความเข้มแข็งของกระบวนการมีส่วนร่วม ในการวางแผนการพัฒนาเมืองและผังเมือง

ยุทธศาสตร์ที่ 2 พัฒนาสู่การเป็นเมืองเศรษฐกิจการท่องเที่ยวระดับโลก และมหานครศูนย์กลางภูมิภาค

แนวทางการพัฒนา / กลยุทธ์

- 2.1 เร่งรัดการพัฒนาเมืองพ肄าสู่การเป็น Smart city
- 2.2 สร้างพลวัตกิจกรรม และสถานที่ท่องเที่ยวที่ให้ประสบการณ์แปลกใหม่ หลากหลาย
- 2.3 ส่งเสริมการจัดกิจกรรมนันทนาการ และกีฬาทั้งทางบก ทางน้ำ และทางอากาศ
- 2.4 เสริมสร้างภาพลักษณ์เมืองพ肄าในฐานะแหล่งท่องเที่ยว สถานที่รองรับการจัดประชุมสัมมนา ที่พักอาศัย ศูนย์กลางด้านการแพทย์ หรือแหล่งลงทุนระดับ World class
- 2.5 สื่อสารสาธารณะสู่สังคมไทย เพื่อสร้างทัศนคติที่ถูกต้องของความสำเร็จของเมืองพ肄า

ยุทธศาสตร์ที่ 3 พัฒนาศักยภาพทรัพยากรมนุษย์ และเสริมสร้างคุณภาพชีวิตประชากรอย่างต่อเนื่อง

แนวทางการพัฒนา / กลยุทธ์

- 3.1 ส่งเสริมรูปแบบการศึกษาของเยาวชนให้สอดคล้องต่อทิศทางการพัฒนา
- 3.2 พัฒนาคุณภาพชีวิต ศักยภาพ เสริมสร้างโอกาสในการประกอบอาชีพ พัฒนาฝีมือ กระจายรายได้ ความเป็นธรรมสู่ประชากรพ肄าทุกช่วงวัย
- 3.3 เสริมสร้างสุขภาพของประชาชน นักท่องเที่ยว และเสริมสร้างสุขภาวะที่ดีของพื้นที่
- 3.4 คัดค้าน ป้องกัน ประชาชน และนักท่องเที่ยวจากปัญหาโรคระบาด โรคอุบัติใหม่ โรคอุบัติซ้ำ
- 3.5 เสริมสร้างความเข้มแข็งของระบบคุ้มครองผู้บริโภค
- 3.6 ส่งเสริม อนุรักษ์ ขนบธรรมเนียม ประเพณี ศาสนา วัฒนธรรม ความรักความผูกพันต่อเมืองพ肄า จิตสำนึก บทบาท หน้าที่พลเมือง
- 3.7 เพิ่มประสิทธิภาพ ระบบการให้บริการและควบคุมป้องกันโรคระบาดอันตรายจากสัตว์เลี้ยงและ สัตว์จรจัด

**ยุทธศาสตร์ที่ 4 เสริมสร้างการบูรณาการการพัฒนา กับหน่วยงาน องค์กร และท้องถิ่นที่เกี่ยวข้อง
แนวทางการพัฒนา / กลยุทธ์**

- 4.1 เสริมสร้างความเข้มแข็งในการร่วมมือกับหน่วยงานราชการส่วนกลาง องค์กรที่เกี่ยวข้องกับการพัฒนา ทั้งภายในและภายนอกประเทศ (ความร่วมมือระหว่างเมือง เมืองพื้ยากับราชการส่วนกลาง เมืองพื้ยากับองค์กร / บริษัทขนาดใหญ่เพื่อการพัฒนาอย่างยั่งยืน เมืองพื้ยากับองค์กรระหว่างประเทศ ฯลฯ)
- 4.2 เสริมสร้างความเข้มแข็งของ "พื้ยาทีม" สู่การบูรณาการการจัดการเชิงพื้นที่ได้รูปแบบ (Area based management)
- 4.3 ประสานงาน และหนุนเสริมการพัฒนาองค์กรปกครองส่วนท้องถิ่นเชื่อมโยง ผ่านโครงสร้าง อพท.
- 4.4 สนับสนุนการรวมกลุ่ม บทบาท และกระบวนการมีส่วนร่วม ชุมชน ชมรม สมาคม องค์กร เครือข่าย ในการร่วมพัฒนา และจัดการปัญหา

**ยุทธศาสตร์ที่ 5 เสริมสร้างศักยภาพองค์กรสู่การบริหารจัดการเมืองระดับมหานคร และการเป็นศูนย์กลาง
ภูมิภาค**

แนวทางการพัฒนา / กลยุทธ์

- 5.1 ปรับปรุงโครงสร้าง อัตรากำลัง บทบาทหน้าที่ และความเป็นอิสระของเมืองพื้ยาให้เหมาะสมกับการจัดการมหานคร
- 5.2 พัฒนาศักยภาพในการจัดเก็บ จัดหารายได้ให้เพียงพอต่อการบริหารเมือง (ด้านการลงทุน ลงทุนร่วมกับ เอกชน เพิ่มประสิทธิภาพ / ช่องทางการจัดเก็บ ประชากรแฝง การจดทะเบียนกิจการ)
- 5.3 เสริมสร้างประสิทธิภาพการให้บริการของเมืองพื้ยาอย่างต่อเนื่อง
- 5.4 พัฒนาสมรรถนะบุคลากรของเมืองพื้ยาอย่างต่อเนื่อง (เช่น ด้านภาษา กฎหมาย ตรวจติดตาม กำกับโครงการ สิ่งแวดล้อม / มลพิษ ประชาสัมพันธ์ สื่อสารสาธารณะ เจริญต่อรอง ฯลฯ)
- 5.5 พัฒนาคุณภาพชีวิตการทำงานของบุคลากรเมืองพื้ยาให้เกิดความสมดุล (Work life balance)
- 5.6 พัฒนากลไกการติดตามประเมินผลการปฏิบัติงานแบบมุ่งผลสัมฤทธิ์ และการบริหารจัดการตามหลักธรรมาภิบาล (Good governance)
- 5.7 สร้างความเข้มแข็งในการเก็บข้อมูล สถิติ การวิจัยสนับสนุนการบริหารจัดการเมือง

ประวัติเมืองพัทยา

คำว่า “พัทยา” นั้น มีประวัติเล่ากันมาว่า เมื่อ พ.ศ. 2310 ก่อนที่จะเสียกรุงแก่พม่า 2 เดือน พระยาตาก (สิน) ซึ่งขณะนั้นเป็นพระยากำแพงเพชร เห็นว่าถ้าในกรุงศรีอยุธยาต่อสู้กับพม่าอ่อนแออย่างที่เป็นเช่นนี้ ก็จะต้องเสียกรุงเป็นมัน จึงคิดหนีไปตั้งตัวใหม่ หาสมัครพรรคพวกได้ประมาณ 500 คน ยกออกจากค่ายวัดพิชัย มุ่งไปทางทิศตะวันออกเฉียงใต้ และได้รับกับพม่าที่ยกติดตามไปถึง 4 ครั้ง จนกระทั่งได้เดินทัพล่องหน้าไปแขวงเมืองชลบุรี พระยาตากไปพักทัพที่บริเวณหน้าวัดใหญ่อินทาราม (ปัจจุบัน) และจึงเคลื่อนทัพมุ่งไปยังจันทบุรี ระหว่างทางได้พักทัพที่บ้านหนองไผ่ (ซึ่งอยู่ด้านหลังสถานีตำรวจภูธรเมืองพัทยา ริมถนนสุขุมวิทปัจจุบัน) ตำบลนาเกลือ แขวงเมืองบางละมุง พระราชพงศาวดารฉบับพระราชหัตถเลขา เล่ม 2 กล่าวไว้ว่า “ขณะนี้นายกลม เป็นนายชุมนุม” คุณไพร่พลอยู่ที่นั่น คอยสกัดจะต่อรอง และพระยากำแพงเพชรขึ้นขี่ช้างพลาย ถือบินนกลีบรวงแดงพร้อมด้วยพลทหาร แห่แควดล้อมหน้าหลังตรงเข้าไปในระหว่างพวกพลนายกลม ซึ่งมาสกัดอยู่นั้นด้วยเดชบารมีบันดาลให้นายกลม เกรงกลัวเดชาานุภาพอาวุธเสียสิ้น พวกพลทัพเข้าอ่อนน้อมเป็นข้า แล้วนำทัพไปหยุดประทับ ณ ที่มีหนองน้ำ ครั้นรุ่งขึ้นวันอังคาร แรม 6 ค่ำ เดือนยี่ นายกลมจึงนำไพร่พลหนึ่งหนึ่ง นำทัพไปถึงตำบลแห่งหนึ่ง หยุดพักแรมเสียคืนหนึ่ง รุ่งขึ้นเดินทัพมาถึงจอมเทียนและทุ่งไก่อ๊ะ สัตหีบ หยุดพักแรมแห่งละคืน

ต่อมาตำบลแห่งนั้นชาวบ้านเรียกว่า “ทัพพระยา” และต่อมาเรียกใหม่เป็น “พัทยา” มีทั้งตัว ท.ทหาร และตัว ธ.ธง เนื่องจากเห็นว่าตรงที่บริเวณพระยาตากมาตั้งทัพนั้นทำเลดี มีลมทะเล ชื่อลมพัทยา คือลมที่พัดจากทิศตะวันตกเฉียงใต้ ไปทางทิศตะวันออกเฉียงเหนือในต้นฤดูฝน จึงเรียกสถานที่แห่งนี้ว่า “หมู่บ้านพัทยา” ต่อมาปัจจุบันได้เขียนใหม่เป็น “พัทยา”

เหตุการณ์สำคัญของเมืองพัทยาได้เกิดขึ้นเมื่อวันที่ 29 มิถุนายน พ.ศ. 2502 เมื่อมีรถบรรทุกขนาดใหญ่ของทหารอเมริกันประมาณ 4-5 คัน ได้บรรทุกทหารเต็มคันรถ ประมาณคันละ 100 คน จากนครราชสีมา ซึ่งมีฐานทัพของทหารอเมริกันอยู่ที่นั่นมาที่หาดพัทยา และเข้าบ้านตากอากาศของพระยาสุนทรพักอยู่เป็นประจำ บ้านดังกล่าวอยู่ทางตอนใต้ของหาดพัทยาโดยผลัดกันพักผ่อนเป็นงวดๆ ละ 1 สัปดาห์ และพักอยู่ที่บ้านพักดังกล่าว ด้วยเหตุการณ์เช่นนี้จึงเป็นจุดเริ่มต้นของการมาท่องเที่ยวพัทยา และต่อมาพัทยาได้เปลี่ยนจากหมู่บ้านชายทะเลที่สงบมาเป็นสถานที่ท่องเที่ยวตากอากาศที่ทันสมัย ดังที่เห็นกันอยู่ในปัจจุบัน ก่อนเดือนพฤศจิกายน 2521 พัทยามีฐานะเป็นสุขาภิบาลนาเกลือ ซึ่งตั้งขึ้นเมื่อ พ.ศ. 2499 มีพื้นที่เฉพาะตำบลนาเกลือ ต่อมาได้ขยายเขตไปถึงพัทยาได้ เมื่อปี พ.ศ. 2507 มีพื้นที่ในการปกครองดูแล ประมาณ 22.2 ตารางกิโลเมตร

แต่เนื่องจากพัทยาได้เจริญเติบโตขึ้นอย่างรวดเร็ว กลายเป็นสถานที่ท่องเที่ยวที่ได้รับความนิยมมากทั้ง ชาวไทยและชาวต่างประเทศ หน่วยงานปกครองที่เป็นสุขาภิบาลอยู่เดิมไม่อาจจะบริหารงาน และให้บริการได้ทันกับความเจริญอย่างรวดเร็วได้ รัฐบาลจึงได้ตราพระราชบัญญัติระเบียบบริหารราชการเมืองพัทยา พ.ศ. 2521 ขึ้น ด้วยผลแห่งพระราชบัญญัตินี้ จึงได้ยุบสุขาภิบาลนาเกลือ และได้จัดตั้งเมืองพัทยา เมื่อวันที่ 29 พฤศจิกายน พ.ศ. 2521 เป็นการปกครองท้องถิ่น รูปแบบพิเศษ (City Manager) ผู้จัดการเมือง และให้เมืองพัทยานีมีฐานะเทียบเท่าเทศบาลนคร กระทั่งรัฐธรรมนูญราชอาณาจักรไทย พ.ศ. 2540 มีผลบังคับใช้ ได้กำหนดให้ผู้บริหารท้องถิ่นและสภาท้องถิ่น ต้องมาจากกรเลือกตั้ง จึงยกเลิกพระราชบัญญัติระเบียบบริหารราชการเมืองพัทยา พ.ศ. 2521 และตราพระราชบัญญัติระเบียบบริหารราชการเมืองพัทยา พ.ศ. 2542 บังคับใช้ มีผลตั้งแต่วันที่ 30 พฤศจิกายน พ.ศ. 2542

ศักยภาพของเมืองพัทยา

เมืองพัทยานับได้ว่าเป็นเมืองที่มีคุณลักษณะพิเศษที่มีความแตกต่างไปจากเมืองอื่นๆ ในหลายๆ ด้าน ซึ่งถือเสมือนเป็นข้อได้เปรียบของเมืองในอันที่จะเอื้อประโยชน์ต่อการนำไปใช้เป็นปัจจัยสำคัญในการพัฒนาท้องถิ่น ทั้งทางด้านเศรษฐกิจ สังคม และการเมืองการบริหาร ซึ่งจุดเด่นเป็นข้อได้เปรียบของเมืองหรือศักยภาพของเมืองพัทยา พอจะสรุปได้ดังนี้

1. เป็นเมืองท่องเที่ยวที่ธรรมชาติให้มา มีชื่อเสียงเป็นที่รู้จักทั้งชาวไทยและชาวต่างประเทศ โดยมีแนวชายหาดที่ใช้เป็นสถานที่ตากอากาศยาวติดต่อกันถึง 15 กิโลเมตร
2. เป็นเมืองศูนย์กลางด้านเศรษฐกิจ การธนาคาร ธุรกิจบริการ และพาณิชยกรรม ระดับภูมิภาคตะวันออก
3. เป็นเมืองศูนย์กลางการบริการและท่องเที่ยวสำหรับโครงการพัฒนาพื้นที่บริเวณชายฝั่งทะเลตะวันออก (อีสเทิร์นซีบอร์ด)
4. เป็นเมืองศูนย์กลางทางการคมนาคมและโทรคมนาคมระดับภาค
5. เป็นเมืองศูนย์กลางทางการศึกษาทุกระดับ
6. เป็นเมืองที่มีระบบสาธารณูปโภค ที่สมบูรณ์แบบเอื้อประโยชน์ต่อการผลิตการลงทุนและการท่องเที่ยว
7. เป็นเมืองที่มีระบบการบำบัดน้ำเสียและการกำจัดขยะที่มีประสิทธิภาพ
8. เป็นเมืองที่มีรูปแบบและระบบการปกครองที่เอื้อต่อการเข้ามามีส่วนร่วมของประชาชนอย่างชัดเจน
9. เป็นเมืองที่เป็นศูนย์กีฬาและศูนย์การแข่งขันกีฬาทางน้ำทั้งในระดับประเทศและระดับโลก

สภาพทั่วไปและข้อมูลพื้นฐานเมืองพัทยา

ลักษณะทางกายภาพ

►ที่ตั้ง

เมืองพัทยา ตั้งอยู่ทางภาคตะวันออก บริเวณเส้นรุ้งที่ 13 ° เหนือ และเส้นแวงที่ 101° ตะวันออก อยู่ในท้องที่อำเภอบางละมุง จังหวัดชลบุรี อยู่ห่างจากกรุงเทพมหานคร ประมาณ 150 กิโลเมตร เลขที่ 171 หมู่ 6 ถนนพัทยาเหนือ ตำบลนาเกลือ อำเภอบางละมุง จังหวัดชลบุรี 20150

►อาณาเขต

ทิศเหนือ	เริ่มจากแนวคลองกระทิงลาย มีอาณาเขตติดต่อกับเขตเทศบาลตำบลบางละมุงและเขตเทศบาลตำบลหนองปลาไหล
ทิศใต้	จรดพื้นที่ตำบลห้วยใหญ่ มีอาณาเขตติดต่อกับเขตเทศบาลตำบลห้วยใหญ่และเขตเทศบาลตำบลนาจอมเทียน
ทิศตะวันออก	ขนานไปกับถนนสุขุมวิท (ห่างจากถนนสุขุมวิทไปทางทิศตะวันออก ประมาณ 900 เมตร) มีอาณาเขตติดต่อกับเขตเทศบาลตำบลหนองปลาไหลและเขตเทศบาลเมืองหนองปรือ
ทิศตะวันตก	ขนานกับแนวชายฝั่งทะเลอ่าวไทย

►พื้นที่

พื้นที่ทั้งหมด	208.10	ตร.กม.	(130,062.50 ไร่)
- พื้นดิน (รวมเกาะล้าน)	53.44	ตร.กม.	(33,400 ไร่)
- พื้นน้ำ	154.66	ตร.กม.	(96,662.50 ไร่)
- เกาะล้าน	4.07	ตร.กม.	(2,543.75 ไร่)

เมืองพัทยาประกอบด้วยพื้นที่ 4 ตำบล คือ

1. ตำบลนาเกลือ หมู่ 1, 2, 3, 4, 5, 6 และ 7 (เกาะล้าน)
2. ตำบลหนองปรือ หมู่ 5, 6, 9, 10, 11, 12 และ 13
3. ตำบลห้วยใหญ่ หมู่ 4 (บางส่วน)
4. ตำบลหนองปลาไหล หมู่ 6, 7 และ 8 (บางส่วน)

ชายหาดพัทยามีความยาวตลอดแนวชายหาดยาวประมาณ 15 กิโลเมตร

สภาพภูมิประเทศ

เมืองพัทยาดังอยู่ในเขตอำเภอบางละมุง มีพื้นที่ส่วนใหญ่อยู่ในเขตตำบลหนองปรือ เขตตำบลนาเกลือ และพื้นที่บางส่วนอยู่ในตำบลห้วยใหญ่และตำบลหนองปลาไหล

ลักษณะภูมิประเทศ เป็นที่เนิน มีที่ราบน้อย ที่ราบสำคัญจะเป็นที่ตั้งของย่านพาณิชย์กรรมหรือแหล่งการค้า และบริเวณย่านที่พักอาศัยจะอยู่ถัดจากหาดพัทยาขึ้นไปทางตอนบน โดยที่ราบจะถูกล้อมรอบเนินเขาเตี้ยๆ สูงไม่เกิน 100 เมตรจากระดับน้ำทะเลปานกลาง นับตั้งแต่ทิศเหนือลงมาเป็นเนินเขาเตี้ย ความสูงประมาณ 35 เมตรจากระดับน้ำทะเลปานกลาง บริเวณถัดลงมาเป็นเขาน้อย เขาตาโล และเขาเสาธงทอง สูงประมาณ 65 เมตรจากระดับน้ำทะเลปานกลาง แนวเขานี้แตกตัวออกไปต่อเนื่องกับเขาพัทยาทางด้านทิศตะวันตก ซึ่งติดกับชายฝั่งทะเลสูงประมาณ 98 เมตรจากระดับน้ำทะเลปานกลาง ซึ่งทำให้เกิดที่ราบระหว่างเชิงเขากับชายฝั่งทะเลอีก 2 แห่งอยู่ทางตอนบนและตอนล่าง โดยที่ราบตอนบนส่วนใหญ่เป็นพื้นที่บริเวณนาเกลือ ซึ่งเป็นที่ตั้งของศูนย์กลางของชุมชนแถบนี้ ส่วนที่ราบตอนล่าง มีลักษณะเป็นแถบยาวขนานไปกับชายฝั่งทะเล ซึ่งห่างจากชายฝั่งทะเลประมาณ 1 กิโลเมตร และจากลักษณะของเนินเขาและที่ราบดังกล่าว ทำให้เกิดทางน้ำตามธรรมชาติ ลักษณะลำน้ำโดยทั่วไปมีขนาดเล็กและตื้นเขินในช่วงฤดูแล้ง เช่น คลองนาเกลือ คลองเสือเผ่น คลองพัทยา เป็นต้น รวมทั้งในเขตการปกครองของเมืองพัทยาบางส่วนยังมีลักษณะภูมิประเทศเป็นเกาะอยู่ห่างจากชายฝั่งทะเลประมาณ 8 กิโลเมตร เช่น เกาะล้าน เกาะครก และเกาะสาก เป็นต้น

สภาพธรณีวิทยา

สภาพธรณีวิทยาของพื้นที่บริเวณเมืองพัทยาประกอบด้วยหินประเภทต่างๆ อธิบายได้ดังนี้

1. ตะกอนลำน้ำและหินกรวด (Alluvium, Eluvium , Valleyfill and River Gravel) เป็นบริเวณที่ตะกอนดินและหินกรวดถูกพัดพามาทับถมโดยน้ำซึ่งเกิดในยุคควอเทอร์นารีถึงปัจจุบัน ลักษณะดังกล่าวส่วนใหญ่พบทางตอนบนของพื้นที่เมืองพัทยา

2. หินแกรนิตและแกรโนไดโอไรท์ (Granite and Granodiorite) เป็นหินอัคนีซึ่งเกิดในยุคไทรแอสสิกพบเห็นได้ทั่วไปโดยเฉพาะริมชายฝั่งทะเล

3. หินแกรนิต (Granite) เป็นหินอัคนีซึ่งเกิดในยุคคาร์บอนิเฟอรัสพบเห็นได้ทางด้านตะวันตกของเมืองพัทยาคือเป็นแนวยาวขนานกับถนนสุขุมวิท

4. หน่วยหินกาญจนบุรี (Kanchanaburi Formation) เป็นหน่วยหินตะกอนและหินแปรที่เกิดในยุคคาร์บอนิเฟอรัส ยุคดีโวเนียนและยุคไซลูเรียน ซึ่งประกอบด้วยกลุ่มหินดินดาน หินทรายในหลายๆ บริเวณที่แปรสภาพเป็นหินฟิลไลต์ หินอาร์กิลโลส หินควอร์ตไซต์และหินชนวน พบเห็นได้บริเวณแนวชายฝั่งทะเลตั้งแต่ด้านเหนือลงมาจนถึงด้านใต้ของเมืองพัทยา (รวมถึงในเกาะล้าน)

ลักษณะภูมิอากาศ

เมืองพัทยา จังหวัดชลบุรี อยู่ภายใต้อิทธิพลของมรสุมที่พัดเวียนประจำฤดูกาล 2 ชนิด คือ มรสุมตะวันออกเฉียงเหนือที่พัดปกคลุมในช่วงฤดูหนาวตั้งแต่ประมาณกลางเดือนตุลาคมถึงกลางเดือนกุมภาพันธ์ ซึ่งจะนำความเย็นมาสู่พื้นที่และคลื่นลมปานกลาง กับมรสุมตะวันตกเฉียงใต้ที่พัดปกคลุมในช่วงฤดูฝนประมาณกลางเดือนพฤษภาคมถึงกลางเดือนตุลาคมทำให้มีฝนตกชุกและคลื่นลมแรง

ฤดูกาล พิจารณาตามลักษณะลมฟ้าอากาศของประเทศไทย แบ่งฤดูกาลออกเป็น 3 ฤดู ดังนี้

ฤดูหนาว เริ่มตั้งแต่กลางเดือนตุลาคมถึงกลางเดือนกุมภาพันธ์ ซึ่งเป็นฤดูมรสุมตะวันออกเฉียงเหนือพัดปกคลุมประเทศไทย และบริเวณความกดอากาศสูงจากประเทศจีนที่มีคุณสมบัติเย็นและแห้งแผ่ลงมาปกคลุมประเทศไทยในช่วงนี้ แต่เนื่องจากเมืองพัทยายู่ในละติจูดที่ค่อนข้างต่ำไกลจากศูนย์กลางของบริเวณความกดอากาศสูงทำให้อากาศหนาวเย็นที่แผ่ลงมาได้คลายความเย็นลงไป ประกอบกับเมืองพัทยามีชายฝั่งทะเลทำให้อากาศไม่หนาวเย็นมากนัก

ฤดูร้อน เริ่มตั้งแต่ฤดูมรสุมตะวันออกเฉียงเหนือสิ้นสุดลง คือประมาณกลางเดือนกุมภาพันธ์ถึงกลางเดือนพฤษภาคม ฤดูนี้จะมีลมฝ่ายใต้และลมตะวันออกเฉียงใต้พัดปกคลุม โดยมีกำลังค่อนข้างแรงและสม่ำเสมอ อย่างไรก็ตาม ในฤดูร้อน เมืองพัทยามีอากาศไม่ร้อนมากนัก เนื่องจากมีลมทะเลช่วยบรรเทาความร้อนแต่จะมีคลื่นลมค่อนข้างแรงในช่วงบ่ายและเย็น

ฤดูฝน เริ่มตั้งแต่กลางเดือนพฤษภาคมถึงกลางเดือนตุลาคม เป็นช่วงที่มรสุมตะวันตกเฉียงใต้พัดปกคลุมประเทศไทย ซึ่งจะนำความชื้นจากทะเลอันดามันพัดผ่านอ่าวไทยเข้าสู่ภาคตะวันออก ในระยะเริ่มต้นของมรสุมจะปรากฏมีฝนฟ้าคะนอง ในเดือนมิถุนายนฝนจะลดลงและเป็นช่วงฝนทิ้งช่วง เดือนที่มีฝนตกชุกคือเดือนสิงหาคม กันยายน และตุลาคม โดยปริมาณฝนจะลดลงอย่างชัดเจนอีกครั้งประมาณเดือนพฤศจิกายนแสดงให้เห็นว่าฤดูฝนได้สิ้นสุดลง

อุณหภูมิตลอดทั้งปี เมืองพัทยา อยู่ในเขตจังหวัดชลบุรีอยู่ติดชายฝั่งทะเลและอยู่ในภาคตะวันออกเฉียงเหนือของประเทศไทย อุณหภูมิตลอดทั้งปีไม่เปลี่ยนแปลงมากนัก กล่าวคือ ฤดูร้อนอากาศไม่ร้อนจัด และฤดูหนาวอากาศก็ไม่หนาวจัด อุณหภูมิสูงสุดที่เคยตรวจวัดได้ 37.3 องศาเซลเซียส เมื่อวันที่ 17 มีนาคม 2534 อุณหภูมิต่ำสุดที่เคยวัดได้ 14.6 องศาเซลเซียส เมื่อวันที่ 24 ธันวาคม 2542 ส่วนพื้นที่เมืองพัทยานั้นอยู่ในเขตอำเภอบางละมุงซึ่งเป็นพื้นที่ที่มีฝนตกน้อยอยู่ในเกณฑ์ต่ำกว่า 1,200 มิลลิเมตร ปริมาณฝนสูงสุดใน 24 ชั่วโมงที่เคยตรวจวัดได้ 367.50 มิลลิเมตร เมื่อเดือนตุลาคม 2559

สำหรับปี 2562 อุณหภูมิเฉลี่ยสูงสุด 35.60 องศาเซลเซียส (เมษายน 2562) อุณหภูมิเฉลี่ยต่ำสุด 19.50 องศาเซลเซียส (ธันวาคม 2562) ความชื้นสัมพัทธ์เฉลี่ยสูงสุด 88.74 เปอร์เซ็นต์ (ตุลาคม 2562) ความชื้นสัมพัทธ์เฉลี่ยต่ำสุด 76.16 เปอร์เซ็นต์ (กรกฎาคม 2562) ปริมาณน้ำฝนเฉลี่ยสูงสุด 172.10 มิลลิเมตร (ตุลาคม 2562) ปริมาณน้ำฝนเฉลี่ยน้อยที่สุด 2.60 มิลลิเมตร (พฤศจิกายน 2562)

ที่มา : สถานีอุตุนิยมวิทยาชลบุรี (พัทยา)

มกราคม 2563

สถิติปริมาณน้ำฝน อุณหภูมิ และความชื้นสัมพัทธ์ เป็นรายเดือน ประจำปี พ.ศ. 2562

เดือน	ปริมาณน้ำฝนรวม (มิลลิเมตร)	จำนวนวันที่ฝนตก (วัน)	อุณหภูมิ (เซลเซียส)		ความชื้นสัมพัทธ์ (%)
	จำนวนฝนรวม		ต่ำสุด	สูงสุด	ค่าเฉลี่ย
มกราคม	7.70	2	22.00	34.00	78.65
กุมภาพันธ์	50.30	3	24.00	33.00	78.13
มีนาคม	24.40	4	24.50	34.00	86.29
เมษายน	88.50	3	24.70	35.60	82.00
พฤษภาคม	163.10	12	23.20	35.30	80.77
มิถุนายน	116.00	14	24.50	33.70	79.87
กรกฎาคม	18.90	7	24.80	33.30	76.16
สิงหาคม	48.80	17	24.60	32.40	82.19
กันยายน	156.60	16	24.00	33.00	86.10
ตุลาคม	172.10	12	22.90	33.30	88.74
พฤศจิกายน	2.60	3	19.82	34.70	78.57
ธันวาคม	3.20	1	19.50	34.00	80.52
รวม	852.20	94	เฉลี่ย 23.20	เฉลี่ย 33.85	เฉลี่ย 81.50

ด้านโครงสร้างพื้นฐาน

➤ ด้านโครงสร้างพื้นฐาน ◀

1. ระบบคมนาคมและขนส่ง

จำนวนถนนทั้งหมดในเขตเมืองพัทยา 387 สาย ประกอบด้วย

- ถนนลาดยาง	25	สาย
- ถนนคอนกรีต	362	สาย
- สะพานลอยคนข้าม	8	แห่ง

ที่มา : ส่วนบำรุงรักษาและบูรณะ สำนักงานช่างเมืองพัทยา

มกราคม 2563

การคมนาคมระหว่างเมือง

เมืองพัทยาเป็นแหล่งท่องเที่ยวที่สำคัญของภาคตะวันออกและของประเทศ การเดินทางติดต่อระหว่างเมืองสามารถกระทำได้อย่างสะดวกและรวดเร็ว โดยมีเส้นทางคมนาคมที่สำคัญดังนี้

1.1 การคมนาคมทางรถยนต์

เมืองพัทยาสามารถเข้าถึงได้สะดวกจากกรุงเทพฯ ในระยะเวลาไม่เกิน 2 ชั่วโมง โดยเส้นทางที่สะดวกที่สุด คือ เส้นทางหลวงพิเศษ (มอเตอร์เวย์) และใช้เวลาเดินทางจากสนามบินสุวรรณภูมิมายังเมืองพัทยาเพียง 1 ชั่วโมง 30 นาที โดยมีถนนสุขุมวิท (ทางหลวงแผ่นดินหมายเลข 3) ซึ่งเป็นถนนที่ขนานไปกับชายฝั่งทะเลภาคตะวันออก เป็นถนนสายหลักในการเดินทางเข้าสู่เมืองพัทยาทางถนนพัทยาเหนือที่หลักกิโลเมตรที่ 144 ถนนพัทยากลางที่หลักกิโลเมตร 145-146 และถนนพัทยาใต้ที่หลักกิโลเมตรที่ 147 ซึ่งถนนสุขุมวิทนี้ยังเป็นเส้นทางสายหลักของภาคตะวันออกและเป็นถนนเชื่อมเมืองพัทยากับสถานที่สำคัญอื่น ๆ ดังนั้นเมืองพัทยาก็เป็นศูนย์กลางเพื่อการเดินทางทางรถยนต์ไปยังพื้นที่ต่างๆ ในภาคตะวันออกได้อย่างสะดวก

เมืองพัทยามีทางหลวงแผ่นดินผ่านหลายสาย โดยเส้นทางสายสำคัญมีดังนี้

- **ทางหลวงพิเศษหมายเลข 7 กรุงเทพฯ - ชลบุรีสายใหม่** เป็นทางหลวงพิเศษที่เริ่มจากถนนศรีนครินทร์ (กรุงเทพมหานคร) ผ่านอำเภอบางปะกง จังหวัดฉะเชิงเทรา ไปยังจังหวัดชลบุรี และบรรจบทางหลวงแผ่นดินหมายเลข 36 ที่บ้านโป่ง บริเวณด้านตะวันออกเฉียงเหนือของเมืองพัทยาระยะทางจากกรุงเทพฯ ถึงจุดบรรจบทางหลวงแผ่นดินหมายเลข 36 ประมาณ 141 กิโลเมตร

- **ทางหลวงแผ่นดินหมายเลข 3 (ถนนสุขุมวิท)** เป็นเส้นทางคมนาคมสายสำคัญและเป็นทางหลวงแผ่นดินสายแรกของภาคตะวันออก โดยผ่านอำเภอเมืองชลบุรี อำเภอศรีราชา อำเภอบางละมุง เมืองพัทยา และอำเภอสัตหีบ ไปสู่จังหวัดระยอง ระยะทางจากกรุงเทพฯ ถึงเมืองพัทยา ประมาณ 147 กิโลเมตร

- **ทางหลวงแผ่นดินหมายเลข 36** เป็นเส้นทางแยกจากทางหลวงแผ่นดินหมายเลข 3 (ถนนสุขุมวิท) ที่อำเภอบางละมุง จังหวัดชลบุรี ไปบรรจบกับทางหลวงแผ่นดินหมายเลข 3 (ถนนสุขุมวิท) อีกครั้งหนึ่งที่อำเภอมะนิวยะยอง จังหวัดระยอง ระยะทางไปสู่จังหวัดระยอง ประมาณ 55 กิโลเมตร

- **ทางหลวงแผ่นดินหมายเลข 3240** เป็นเส้นทางแยกจากทางหลวงแผ่นดินหมายเลข 3 (ถนนสุขุมวิท) ที่อำเภอบางละมุง บริเวณด้านตะวันออกเฉียงเหนือของเมืองพัทยา ตัดกับทางหลวงแผ่นดินหมายเลข 36 และมาบรรจบกับทางหลวงแผ่นดินหมายเลข 331 ระยะทางประมาณ 17 กิโลเมตร

นอกจากทางหลวงแผ่นดินแล้วยังมีทางหลวงชนบทซึ่งเป็นเส้นทางเชื่อมโยงระหว่างอำเภอบางละมุงกับชุมชนอื่น ๆ จำนวน 9 สาย ระยะทางรวม 61.632 กิโลเมตร มีรายละเอียดดังนี้

- ทางหลวงชนบทสาย ชบ 1008 แยกทางหลวงหมายเลข 3 (กม.ที่ 160.500) บ้านซากแก้ว ผ่านพื้นที่อำเภอบางละมุงและสัตหีบ ระยะทาง 9.8 กิโลเมตร
- ทางหลวงชนบทสาย ชบ 1015 แยกทางหลวงหมายเลข 7 (กม.ที่ 38.050) บ้านโป่งสะเก็ดผ่านพื้นที่อำเภอบางละมุง ระยะทาง 10.104 กิโลเมตร
- ทางหลวงชนบทสาย ชบ 1063 แยกทางหลวงหมายเลข 3 (กม.ที่ 1058.450) บ้านซากแก้ว ผ่านพื้นที่อำเภอบางละมุง และสัตหีบ ระยะทาง 5.708 กิโลเมตร
- ทางหลวงชนบทสาย ชบ 2029 แยกทางหลวงหมายเลข 36 (กม.ที่ 2.650) บ้านหนองเกตุน้อย ผ่านพื้นที่อำเภอบางละมุง ระยะทาง 4.345 กิโลเมตร
- ทางหลวงชนบทสาย ชบ 3002 แยกทางหลวงหมายเลข 36 (กม.ที่ 124.600) วัดญาณสังวรารามวรมหาวิหาร ผ่านพื้นที่อำเภอบางละมุง ระยะทาง 7.298 กิโลเมตร
- ทางหลวงชนบทสาย ชบ 3065 แยกทางหลวงหมายเลข 331 (กม.ที่ 102.800) บ้านภูไทรผ่านพื้นที่อำเภอบางละมุง ระยะทาง 5.470 กิโลเมตร
- ทางหลวงชนบทสาย ชบ 5001 วัดญาณสังวรารามวรมหาวิหาร ผ่านพื้นที่อำเภอบางละมุง ระยะทาง 6.622 กิโลเมตร
- ทางหลวงชนบทสาย ชบ 5030 บ้านซากผักบุง-บ้านสำนักยาง ผ่านพื้นที่อำเภอบางละมุง ระยะทาง 5.285 กิโลเมตร
- ทางหลวงชนบทสาย ชบ 5072 รอบเขาชีโอน ผ่านพื้นที่อำเภอบางละมุงและสัตหีบ ระยะทาง 7.00 กิโลเมตร

นอกจากการเดินทางโดยรถยนต์ส่วนตัว ยังสามารถเดินทางโดยรถโดยสารปรับอากาศจากสถานีขนส่งสายตะวันออก (เอกมัย) สถานีขนส่งสายเหนือและตะวันออกเฉียงเหนือ (หมอชิต 2) และสถานีขนส่งสายใต้มายังเมืองพัทยาได้สะดวก โดยมีรถโดยสารบริการทุกวันในทุกวันครึ่งชั่วโมง ส่วนการเดินทางจากสนามบินสุวรรณภูมิสามารถใช้บริการรถแท็กซี่หรือรถโดยสารปรับอากาศจากสนามบินมายังเมืองพัทยาได้เช่นเดียวกัน

❖ สถานีขนส่ง ❖

1. สถานีขนส่ง (บจก.) ช.ชัยพฤกษ์ (ป้อมตำรวจ) ต.หนองปรือ อ. บางละมุง จ. ชลบุรี 20150 ☎ 0-3823-1142 (บริการรถตู้ 70 คัน พัทยา – เอกมัย เที่ยวแรก 05.00 น. เที่ยวสุดท้าย 20.00 น.)
2. สถานีขนส่งบริษัท รุ่งเรืองทัวร์ ถ.พญาเหนือ ต. นาเกลือ อ. บางละมุง จ. ชลบุรี 20150 ☎ 0-3842-9877
3. สถานีขนส่งรุ่งเรือง จำกัด (พญา-สุวรรณภูมิ) ถ.ท้าวพระยา ต.หนองปรือ อ.บางละมุง จ.ชลบุรี 20150 ☎ 0-3825-0795, 08-6324-2389
4. สถานีขนส่งนครชัยแอร์ ถ. สุขุมวิท (แย่งแยกไฟแดงพญากลาง) ต. หนองปรือ อ. บางละมุง จ. ชลบุรี 20150 ☎ 0-3878-0048, Call Center 1624
5. สถานีขนส่ง 407 พัฒนา (บริษัท) พัทยา ติดกับโรงเรียนเมืองพัทยา 5 ถ. สุขุมวิทพญากลาง ต. หนองปรือ อ. บางละมุง จ. ชลบุรี 20150 ☎ 0-3842-1535
6. สถานีขนส่ง บจก.เพชรประเสริฐ (เพชรทัวร์) ถ. สุขุมวิท (ตรงข้ามบุญถาวร) ต. หนองปรือ อ. บางละมุง จ. ชลบุรี 20150 ☎ 0-3841-6098-9

7. สถานีขนส่งนครชัยชนส่ง (พญา) ถ. สุขุมวิทพทยากลาง (ตรงข้ามนครชัยแอร์) ต.หนองปรือ อ. บางละมุง จ. ชลบุรี 20150 ☎ 0-3841-5887
8. สถานีขนส่งชาญท้าว (บริษัท) ถ. สุขุมวิท พทยากลาง ต. หนองปรือ อ. บางละมุง จ. ชลบุรี 20150 ☎ 0-3871-9090
9. สถานีขนส่งศรีมงคลขนส่ง 245/82-83 ม.9 ถ.พทยาสาย 3 ต.หนองปรือ อ.บางละมุง จ. ชลบุรี 20150 ☎ 0-3842-4085

❖ สถานีขนส่งและจุดจจรถ ❖

➤ กรุงเทพมหานคร

🚏 สถานีขนส่งหมอชิต 2

สถานที่ตั้ง : ตั้งอยู่บนถนนกำแพงเพชร 2 เขตจตุจักร

ช่องขายตั๋ว : เบอร์ 48 อยู่บริเวณชั้นล่าง (Ground Floor)

ขึ้นรถได้ที่ : ซานซาลา เบอร์ 78

ติดต่อสอบถาม : 02-936-3509

🚏 สถานีขนส่งเอกมัย

สถานที่ตั้ง : ตั้งอยู่บนถนนสุขุมวิทใกล้ท้องฟ้าจำลอง กรุงเทพฯ และสถานีรถไฟฟ้า BTS เอกมัย

ช่องขายตั๋ว : เบอร์ 32-33

ขึ้นรถได้ที่ : ซานซาลา เบอร์ 1

ติดต่อสอบถาม : 02-391-6846

🚏 สถานีขนส่งสายใต้ใหม่

สถานที่ตั้ง : ตั้งอยู่บนถนนบรมราชชนนี

ช่องขายตั๋ว : เบอร์ 81

ขึ้นรถได้ที่ : ซานซาลา เบอร์ 46

ติดต่อสอบถาม : 02-422-4444

🚏 จุดจจรถบางนา

สถานที่ตั้ง : ตั้งอยู่บนถนนบางนา-ตราด ก.ม.1 (ก่อนถึงศูนย์การค้าเซ็นทรัลบางนา)

ติดต่อสอบถาม : 02-747-4370

🚏 จุดจจรถสุวรรณภูมิ

สถานที่ตั้ง : ตั้งอยู่ในบริเวณรถโดยสารสาธารณะในสนามบิน (Airport Bus Terminal)

ติดต่อสอบถาม : 02-134-4099

➤ พทยา

🚏 สถานีพทยา

สถานที่ตั้ง : ตั้งอยู่บนถนนพทยาเหนือ

ติดต่อสอบถาม : 038-429-877

❖ ข้อมูลการเดินทางประจำทาง ❖

กรุงเทพมหานคร – พัทยา

ผู้โดยสารสามารถเลือกเดินทางจากสถานีหรือจุดจอดรถที่มีให้บริการ ดังต่อไปนี้

1. สถานีขนส่งสายเหนือ (หมอชิต 2) - สถานีขนส่งพัทยา

เส้นทางการเดินทางและอัตราค่าโดยสาร	1. จากหมอชิต 2 ขึ้นมอเตอร์เวย์ ราคา 128 บาท 2. จากหมอชิต 2 ไปทางบางนา - ตราด ทางด่วนบูรพาวิถี (Toll way) ราคา 119 บาท
ตารางการเดินทาง	- รถออกจากสถานีหมอชิต 2 ทุกๆ 30 - 40 นาที - รถคันแรกออกเวลา 04:30 น. - รถคันสุดท้ายออกเวลา 22:00 น.
โทรศัพท์	02-936-3509

2. สถานีขนส่งสายตะวันออก (เอกมัย) - สถานีขนส่งพัทยา

เส้นทางการเดินทางและอัตราค่าโดยสาร	1. จากเอกมัยไปทางบางนา - ตราด ทางด่วนบูรพาวิถี (Toll way) ราคา 119 บาท
ตารางการเดินทาง	- รถออกจากสถานีเอกมัยทุกๆ 30 - 40 นาที - รถคันแรกออกเวลา 05:00 น. - รถคันสุดท้ายออกเวลา 23:00 น.
โทรศัพท์	02-712-3928

3. สถานีขนส่งสายใต้ - สถานีขนส่งพัทยา

เส้นทางการเดินทางและอัตราค่าโดยสาร	1. จากสายใต้ใหม่ไปทางบางนา - ตราด ทางด่วนบูรพาวิถี (Toll way) ราคา 119 บาท
ตารางการเดินทาง	08:00 น. / 10:00 น. / 12:00 น. / 14:00 น. / 16:00 น.
โทรศัพท์	090-6781963

4. จุดจอดรถบางนา - สถานีขนส่งพัทยา

เส้นทางการเดินทางและอัตราค่าโดยสาร	1. จากสายใต้ไปทางบางนา - ตราด ทางด่วนบูรพาวิถี (Toll way) ราคา 119 บาท (รถจากสถานีขนส่งเอกมัยจะจอดที่จุดจอดรถบางนาเหมือนกัน)
ตารางการเดินทาง	- รถออกจากจุดจอดรถบางนาทุกๆ 30 - 40 นาที - รถคันแรกออกเวลา 05:30 น. - รถคันสุดท้ายออกเวลา 21:00 น.
โทรศัพท์	02-747-4370

ที่มา : www.pattayabus.com

เมษายน 2563

พัทยา – กรุงเทพมหานคร

ผู้โดยสารสามารถเลือกเดินทางจากสถานีพัทยาไปยังสถานีขนส่งต่างๆ ในกรุงเทพฯ รายละเอียดเส้นทาง การเดินทางและตารางรถมีดังต่อไปนี้

1. สถานีขนส่งพัทยา - สถานีขนส่งสายเหนือ (หมอชิต 2)

เส้นทางรถโดยสารและอัตราค่าโดยสาร	1. จากพัทยาไปทางบางนา - ตราด ทางด่วนบูรพาวิถี (Toll way) ราคา 128 บาท
ตารางรถโดยสาร	- รถออกจากสถานีขนส่งพัทยา - สถานีขนส่งสายเหนือ (หมอชิต 2) ทุกๆ 30 - 40 นาที - รถคันแรกออกเวลา 04:30 น. - รถคันสุดท้ายออกเวลา 21:00 น.
โทรศัพท์	038-429-877

2. สถานีขนส่งพัทยา - สถานีขนส่งสายตะวันออก (เอกมัย)

เส้นทางรถโดยสารและอัตราค่าโดยสาร	1. จากพัทยาไปทางบางนา - ตราด ทางด่วนบูรพาวิถี (Toll way) ราคา 119 บาท
ตารางรถโดยสาร	- รถออกจากสถานีขนส่งพัทยา - สถานีขนส่งสายตะวันออก (เอกมัย) ทุกๆ 30 - 40 นาที - รถคันแรกออกเวลา 04:30 น. - รถคันสุดท้ายออกเวลา 23:00 น. **ผู้โดยสารสามารถขอให้รถจอดก่อนถึงสถานีเอกมัยได้ตามจุดจอด โคมโบร สาขาบางพลี, สะพานลอยตรงข้ามเซ็นทรัลบางนา, สถานีรถไฟฟ้า อุดมสุข, สถานีรถไฟฟ้า อ่อนนุช ทั้งนี้ผู้โดยสารต้องแจ้งพนักงานก่อนออกจากสถานีพัทยา**
โทรศัพท์	038-429-877

3. สถานีขนส่งพัทยา - สถานีขนส่งสายใต้ใหม่

เส้นทางรถโดยสารและอัตราค่าโดยสาร	1. จากพัทยาไปทางบางนา - ตราด ทางด่วนบูรพาวิถี (Toll way) ราคา 119 บาท
ตารางรถโดยสาร	08:00 น. / 10:30 น. / 13:00 น. / 15:00 น. / 17:00 น.
โทรศัพท์	038-429-877
จุดจอดอ่าวอุดม	- รถโดยสารจากสถานีพัทยายาวจะจอดจุดนี้เฉพาะกรณีผู้โดยสารขึ้นรถเท่านั้น อัตราค่าโดยสาร ราคา 94 บาท
	06:20 น. / 09:20 น. / 12:50 น. / 15:20 น. / 18:20 น.
โทรศัพท์	038-766-325

ที่มา : www.pattayabus.com

เมษายน 2563

1.2 การคมนาคมทางรถไฟ

การเดินทางมายังเมืองพัทยาโดยทางรถไฟอาศัยเส้นทางรถไฟสายฉะเชิงเทรา - สัตหีบ ซึ่งเป็นเส้นทางเลียบริมชายฝั่งทะเลตะวันออกจากสถานีฉะเชิงเทราผ่านตัวจังหวัดชลบุรี อำเภอบางละมุง อำเภอศรีราชา อำเภอบางละมุง สู่ปลายทางบริเวณท่าเทียบเรือน้ำลึกสัตหีบ ระยะทางประมาณ 134 กิโลเมตร

เส้นทางเดินรถไฟที่ผ่านเมืองพัทยา ได้แก่ สายที่ 283 กรุงเทพฯ - พุทธาหลวง และสายที่ 284 พุทธาหลวง - กรุงเทพฯ มีการเดินรถเฉพาะวันจันทร์ - วันศุกร์ รายละเอียดของเส้นทาง ระยะทาง เวลาเดินรถไฟโดยสารที่แสดงไว้ในตารางด้านล่าง

ตารางการเดินรถไฟ

ขบวนที่	จุดหยุด รับ - ส่ง/สถานี	เวลาออกสถานีต้นทาง	เวลาถึง	ระยะทาง (กิโลเมตร)
283 (รถธรรมดา)	กรุงเทพฯ-พุทธาหลวง	06.55 น.		
	บางละมุง		10.25 น.	144
	พัทยา		10.35 น.	155
	พัทยาใต้		10.40 น.	159
	พุทธาหลวง		11.20 น.	184
284 (รถธรรมดา)	พุทธาหลวง-กรุงเทพฯ	13.35 น.		
	พัทยาใต้		14.14 น.	25
	พัทยา		14.21 น.	29
	บางละมุง		14.32 น.	40
	กรุงเทพฯ		18.15 น.	184

ที่มา : www.railway.co.th

มีนาคม 2563

1.3 การคมนาคมทางอากาศ

การเดินทางมายังเมืองพัทยาโดยการคมนาคมทางอากาศ สามารถกระทำได้โดยมาลงที่ท่าอากาศยานนานาชาติอู่ตะเภา (ระยอง - พัทยา) (U-Tapao International Airport) หรือที่เรียกกันว่าสนามบินอู่ตะเภา เป็นสนามบินที่ตั้งอยู่ในพื้นที่ ตำบลพลลา อำเภอบ้านฉาง จังหวัดระยอง ห่างจากเมืองพัทยาประมาณ 45 กิโลเมตร ห่างจากกรุงเทพมหานครประมาณ 190 กิโลเมตร โดยใช้เส้นทาง ทางหลวงพิเศษระหว่างเมือง (มอเตอร์เวย์), ถนนบางนา - ตราด หรือถนนเส้นทางยุทธศาสตร์ (331) ที่แยกตัดออกมาจากทางหลวงแผ่นดินหมายเลข 36 ในช่วงที่ต่อกับทางหลวงพิเศษระหว่างเมือง (มอเตอร์เวย์) สนามบินอู่ตะเภาเป็นท่าอากาศยานภายใต้การดูแลของกองทัพเรือไทย

สนามบินอู่ตะเภาสามารถรองรับเครื่องบินขนาดใหญ่ เช่น Boeing 747 หรือ A380 ได้ แต่ด้วยที่ตั้งอยู่ใกล้กับท่าอากาศยานสุวรรณภูมิ จึงทำให้ไม่มีเที่ยวบินประจำมากนัก เที่ยวบินระหว่างประเทศที่มาใช้บริการส่วนใหญ่เป็นแบบเช่าเหมาลำ โดยเฉพาะจากประเทศรัสเซีย

ปัจจุบันสนามบินอู่ตะเภาเปิดให้บริการเชิงพาณิชย์ด้วย โดยมีสายการบิน Bangkok Airways, Thai Airasia และ Thai Lion Air เปิดบริการรับส่งผู้โดยสารระหว่างอู่ตะเภาไปยังสนามบินต่างๆ ทั้งภายในประเทศ (Domestic Flight) และต่างประเทศ (International Flight) ตามตารางการบิน นอกจากนี้สนามบินอู่ตะเภายังสามารถรองรับสายการบินต่างชาติ รวมทั้งเครื่องบินแบบเช่าเหมาลำ (Charter Flight) ได้เช่นกัน ข้อมูลตารางการบินสามารถค้นหาได้ที่ www.utapao.com

1.4 การคมนาคมทางน้ำ

การคมนาคมทางน้ำส่วนใหญ่ในพื้นที่ฝั่งเมืองรวมเมืองพญาจะเป็นไปเพื่อการท่องเที่ยวเป็นหลัก โดยมีความเชื่อมโยงทั้งในและต่างประเทศ ดังนี้

(1) เส้นทางในประเทศ

เมืองพญามีท่าเรือพญาใต้ (แหลมบาลีฮาย) ซึ่งเป็นท่าเทียบเรือของเมืองพญาสำหรับเรือโดยสาร และเรือท่องเที่ยว โดยมีเส้นทางดังนี้

- **เส้นทางพญา - หมูเกาะล้าน** มีเรือโดยสารให้บริการจากท่าเทียบเรือพญาใต้ (แหลมบาลีฮาย) ไปเกาะล้านซึ่งอยู่ห่างจากเมืองพญา 7 กิโลเมตร ทุกวัน ใช้เวลาเดินทาง 45 นาที และมีเรือเร็วบริเวณท่าเทียบเรือพญาใต้ (แหลมบาลีฮาย) และชายหาดพญาให้บริการไปเกาะต่าง ๆ ในหมูเกาะล้าน ใช้เวลาเพียง 15 นาที

- **เส้นทางพญา - หมูเกาะไม้** มีเรือเร็วบริเวณท่าเทียบเรือพญาใต้ (แหลมบาลีฮาย) และชายหาดพญาให้บริการไปเกาะไม้ซึ่งอยู่ห่างจากเมืองพญา 9.5 กิโลเมตร และเกาะต่างๆ โดยรอบ

- **เส้นทางพญา - หมูเกาะสีซัง** มีเรือเร็วบริเวณท่าเทียบเรือพญาใต้ (แหลมบาลีฮาย) และชายหาดพญาให้บริการไปเกาะสีซังซึ่งอยู่ห่างจากเมืองพญา 25 กิโลเมตร เกาะต่างๆ โดยรอบ

- **เส้นทางล่องเรือสำราญ พญา - เกาะสมุย** โดยเรือสิริธารา โอเชียน คริวส์ มีห้องพักบนเรือ 131 ห้อง รองรับผู้โดยสาร 375 คน ใช้เวลาเดินทางทั้งหมด 15 ชั่วโมง

- **เส้นทางล่องเรือเฟอร์รี่ พญา - หัวหิน** โดยบริษัท รอยัล พาเสนเจอร์ โลเนอร์ จำกัด บริการด้วยเรือประเภทคาตามารัน ขนาดใหญ่ แบบปรับอากาศ 2 ชั้น เส้นทางเดินเรือมีระยะทาง 113 กิโลเมตร ใช้ระยะเวลาในการเดินทางประมาณ 2 ชั่วโมง

(2) เส้นทางระหว่างประเทศ

- **เส้นทางล่องเรือสำราญของสตาร์ครุยส์** มีเส้นทางท่องเที่ยว 3 เส้นทาง เดินทางจากสิงคโปร์มาจอดที่ท่าเทียบเรือท่องเที่ยว A1 ของท่าเรือพาณิชย์แหลมฉบัง อำเภอสัตหีบ ซึ่งเป็นการท่องเที่ยวของเอกชนสำหรับจอดเรือสินค้าเป็นหลัก ตั้งอยู่ห่างจากเมืองพญาเพียง 21 กิโลเมตร ใช้เวลาเดินทางเพียง 15 นาที

- **เส้นทางล่องเรือยอร์ช** มีจุดจอดเรืออยู่ที่ โอเชียน มารีน่า ยอร์ช คลับ เป็นมารีน่าที่ใหญ่ที่สุดในภาคตะวันออก สามารถจอดเรือในน้ำได้ 300 ลำ และบนบก 200 ลำ ตั้งอยู่ที่ถนนสุขุมวิท หลักกิโลเมตรที่ 157 หาดจอมเทียน อำเภอสัตหีบ เดินทางเข้าสู่เมืองพญาได้ไม่เกิน 10 นาที

จากข้อมูลด้านการคมนาคมทางน้ำในเมืองพญา พบว่า พญามีการเชื่อมโยงทางทะเลกับหมู่เกาะต่างๆ ในจังหวัดชลบุรีได้เป็นอย่างดี และยังสามารถรองรับการเดินทางทางเรือจากต่างประเทศ ซึ่งมีท่าเรืออยู่ที่แหลมฉบัง ร่วมกับการมีมารีน่าที่ใหญ่ที่สุดในภาคตะวันออกที่หาดจอมเทียน ซึ่งจากทำเลที่ตั้งและศักยภาพของเมืองพญา และประกอบกับแนวโน้มของการเดินทางทางเรือที่มีเพิ่มขึ้นเรื่อย ๆ จึงสมควรอย่างยิ่งที่จะมีการขยายเส้นทางเดินเรือเฟอร์รี่เพิ่มเติมในการพัฒนาการคมนาคมขนส่งทางน้ำเพื่อการท่องเที่ยว เชื่อมโยงพื้นที่ชายฝั่งทะเลภาคตะวันออกและภาคอื่น รองรับปริมาณผู้โดยสารและรถยนต์ที่จะมาใช้บริการ ตลอดจนจัดสร้างสถานีให้บริการนักท่องเที่ยวและสิ่งอำนวยความสะดวกที่จำเป็น รวมทั้งส่งเสริมเศรษฐกิจชุมชนอุตสาหกรรมการท่องเที่ยวและการบริการของประเทศอย่างยั่งยืนตามเจตนารมณ์ของรัฐบาล

ความเชื่อมโยงของโครงข่ายคมนาคมและขนส่ง

(1) **ทางอากาศ** เมืองพัทยามีโครงข่ายเชื่อมโยงการคมนาคมทางอากาศกับสนามบินอู่ตะเภาและท่าอากาศยานสุวรรณภูมิ ดังนี้

- ท่าอากาศยานนานาชาติอู่ตะเภา (ระยอง - พัทยา) หรือสนามบินอู่ตะเภา สามารถเดินทางไปยังสนามบินอู่ตะเภาโดยทางหลวงแผ่นดินหมายเลข 36 และ 331 โดยมีระยะทางห่างจากเมืองพัทยาประมาณ 45 กิโลเมตร
- ท่าอากาศยานสุวรรณภูมิ สามารถเดินทางไปยังท่าอากาศยานสุวรรณภูมิได้ 2 รูปแบบ โดยอาศัยทางหลวงพิเศษหมายเลข 7 หรือ โดยอาศัยรถโดยสารประจำทางสาย 389 ท่าอากาศยานสุวรรณภูมิ - เมืองพัทยาระยะห่างจากเมืองพัทยาประมาณ 110 กิโลเมตร

(2) **ทางถนน** เมืองพัทยามีโครงข่ายเชื่อมโยงกับเมืองอื่น ๆ ทางถนนโดยอาศัยทางหลวงแผ่นดินเป็นหลัก ได้แก่ โครงข่ายเชื่อมโยงระหว่างกรุงเทพฯ - ชลบุรี - พัทยา โดยอาศัยทางหลวงแผ่นดินหมายเลข 3 และทางหลวงพิเศษหมายเลข 7 หรือโครงข่ายเชื่อมระหว่างจังหวัดทางภาคตะวันออก โดยอาศัยทางหลวงแผ่นดินหมายเลข 3 (ถนนสุขุมวิท) หมายเลข 36 และหมายเลข 331 เป็นต้น

(3) **ทางรถไฟ** เมืองพัทยามีโครงข่ายทางรถไฟกับเมืองอื่นๆ โดยเส้นทางรถไฟสาย ฉะเชิงเทรา - สัตหีบ ซึ่งเป็นเส้นทางเลียบชายฝั่งทะเลด้านตะวันออก

(4) **ทางน้ำ** เมืองพัทยามีโครงข่ายการเชื่อมโยงทางน้ำทั้งเพื่อการท่องเที่ยวและเพื่อการค้าและการขนส่ง โดยมีท่าเรือท่องเที่ยวที่สามารถเชื่อมโยงกรุงเทพฯ - ชะอำ - หัวหิน และเชื่อมจังหวัดตราด ส่วนท่าเรือเพื่อการค้าและการขนส่งจะเชื่อมโยงกับภูมิภาคเอเชียตะวันออก และท่าเรือน้ำลึกสงขลา เป็นต้น

การคมนาคมขนส่งภายในเขตผังเมืองรวม

1) ระบบถนน

(1) ลำดับชั้นของถนน (Road Hierarchy)

ระบบถนนภายในเขตผังเมืองพัทยাজำแนกตามลักษณะการให้บริการ (Functional Classification) เป็น 4 ประเภท ดังนี้

- **ถนนสายประธาน ทางด่วน ทางหลวงพิเศษ (Arterial Streets, Expressways, Freeways)** เป็นถนนที่ทำหน้าที่เชื่อมต่อระหว่างเมือง รองรับการจราจรระยะไกล การจราจรผ่านเมืองและการจราจรเข้า - ออกเมือง ลักษณะของการจราจรจะมีความเร็วและปริมาณสูง ถนนสายประธานจะมีแนวถนนต่อเนื่องและมีระยะทางยาว โดยปกติมักจะควบคุมการเชื่อมต่อและการเข้า - ออก (Access Control) ของถนน ถนนสายประธานในเขตผังเมืองรวมเมืองพัทยา ได้แก่ ทางหลวงแผ่นดินหมายเลข 3 (ถนนสุขุมวิท) ทางหลวงแผ่นดินหมายเลข 7 และทางหลวงแผ่นดินหมายเลข 36

- **ถนนสายหลัก (Major Streets)** ทำหน้าที่เชื่อมต่อระหว่างถนนสายประธานและถนนสายรอง เป็นถนนที่เชื่อมโยงศูนย์กลางต่างๆ ของเมืองพัทยาเข้าด้วยกัน มีแนวถนนยาวและต่อเนื่องลักษณะของการจราจรจะมีความเร็วและปริมาณค่อนข้างสูง ได้แก่ ทางหลวงแผ่นดินหมายเลข 3240 ถนนนาเกลือ - พัทยา ถนนพัทยาเหนือ ถนนพัทยากลาง ถนนพัทยาใต้ ถนนเทพประสิทธิ์ ถนนพัทยาสาย 2 ถนนพัทยาสาย 3 ถนนจอมเทียน ถนนพรประภา นิมิตร ถนนเนินพลับหวาน และถนนชัยพฤกษ์ 2 เป็นต้น

- **ถนนสายรอง (Minor Streets)** หรือเรียกอีกอย่างหนึ่งว่า ถนนรวบรวมและกระจายการจราจร (Collector / Distributor Streets) หน้าที่รวบรวมและกระจายการจราจรระหว่างถนนสายหลักและถนนสายย่อย เป็นถนนที่ให้บริการพื้นที่บริเวณสองฝั่งของถนน ลักษณะของการจราจรจะมีความเร็วค่อนข้างต่ำ เนื่องจากถูกรบกวนจากกิจกรรมบริเวณสองฝั่งของถนน มีปริมาณจราจรอยู่ในช่วงปานกลางถึงต่ำ ได้แก่ ถนนสว่างฟ้า ถนนโพธิสาร ถนนพัทยาสาย 1 ถนนพัทยาสาย 2 ถนนพัทยาสาย 3 และถนนชัยพฤกษ์ 1 เป็นต้น

- ถนนสายย่อย (Local / Access Roads) ทำหน้าที่บริการการเข้าถึงพื้นที่ (Accessibility) เป็นหลัก เป็นถนนที่มีขนาดเขตทางแคบ ลักษณะของการจราจรมีความเร็วและปริมาณต่ำ เป็นถนนที่มีระยะทางสั้นๆ ได้แก่ ตรอก ซอย ต่างๆ

(2) ลักษณะโครงข่ายถนน (Network Pattern)

โครงข่ายถนนในเขตผังเมืองรวมเมืองพัทยาโดยเฉพาะเมืองพัทยามีลักษณะเป็นแบบตารางหมากรุก (Gridiron) มีถนนสายประธานและถนนสายหลักวางตัวในแนวเหนือ - ใต้ ได้แก่ ถนนสุขุมวิท ถนนนาเกลือ-พัทยา ถนนพัทยาสาย 2 และ ถนนพัทยาสาย 3 และมีถนนสายหลักในแนวตะวันออก - ตะวันตกที่แยกจากถนนสุขุมวิทเข้าสู่ตัวเมืองพัทยา ในลักษณะ Super Lines ตัดกับถนนแนวเหนือ - ใต้ในลักษณะตารางหมากรุก ได้แก่ ถนนพัทยาเหนือ ถนนพัทยากลาง ถนนพัทยาใต้ และถนนเทพประสิทธิ์

สภาพปัจจุบันของโครงข่ายถนน แบ่งพิจารณาออกได้เป็น 2 พื้นที่หลักได้แก่ พื้นที่บริเวณฝั่งตะวันตกของถนนสุขุมวิทหรือบริเวณตัวเมืองพัทยา เป็นบริเวณที่มีการใช้ประโยชน์ที่ดินและความหนาแน่นของถนนมากที่สุด ถนนส่วนใหญ่มีขนาดเขตทางอยู่ในช่วงระหว่าง 10 - 20 เมตร มีจำนวนช่องทางจราจร 2 - 4 ช่อง ลักษณะของโครงข่ายถนนค่อนข้างเป็นระบบโดยมีรูปแบบเป็นตารางหมากรุก อย่างไรก็ตามยังขาดถนนสายรองในแนวตะวันออก - ตะวันตก ที่จะทำหน้าที่เชื่อมถนนสายหลักในแนวเหนือ - ใต้ และรองรับการเดินทางในแนวดังกล่าวนี้ ถนนสายสำคัญในบริเวณพื้นที่ชายฝั่งตะวันตกของถนนสุขุมวิท ได้แก่ ถนนพัทยา - นาเกลือ ถนนพัทยาเหนือ ถนนพัทยากลาง ถนนพัทยาใต้ ถนนเฉลิมพระเกียรติ ถนนพัทยาสาย 2 ถนนพัทยาสาย 1 ถนนโพธิสาร ถนนจอมเทียน และถนนเทพประสิทธิ์ สำหรับพื้นที่บริเวณฝั่งตะวันออกของถนนสุขุมวิทเป็นพื้นที่ที่มีการพัฒนาอย่างรวดเร็วในปัจจุบันลักษณะโครงข่ายของถนนยังไม่เป็นระบบมีเพียงถนนในแนวตะวันออก - ตะวันตกที่แยกออกจากถนนสุขุมวิทให้บริการเท่านั้น โดยถนนสายสำคัญ ได้แก่ ทางหลวงแผ่นดินหมายเลข 3240 ถนนพรประภาณมิตร ถนนเนินพลับหวาน ถนนเขาตาโล และถนนบุญสัมพันธ์ เป็นต้น ซึ่งจำเป็นจะต้องมีการวางแผนและพัฒนาโครงข่ายถนนอย่างเป็นระบบเพื่อให้สามารถรองรับการพัฒนาที่จะเกิดขึ้นอย่างรวดเร็วในอนาคต

ระบบขนส่งสาธารณะ

ระบบขนส่งสาธารณะ (Public Transportation System) ของเมืองพัทยาในปัจจุบันยังไม่มีรถเมล์โดยสารประจำทางหรือรถหมวด 1 ให้บริการประชาชน มีเพียงรถโดยสารขนาดเล็กและรถจักรยานยนต์รับจ้างเท่านั้น โดยมีรถสองแถวที่ลงทะเบียนกับสหกรณ์เดินรถพัทยา จำนวน 712 คัน รถแท็กซี่ จำนวน 167 คัน ปัจจุบันรถโดยสารขนาดเล็กประจำทางที่ให้บริการในเขตผังเมืองรวมเมืองพัทยา มี 4 สาย ดังนี้

ตารางแสดงเส้นทางรถโดยสารขนาดเล็กประจำทางในเขตผังเมืองรวมเมืองพัทยา

ลำดับที่	สายที่	ชื่อเส้นทาง	ค่าโดยสารตลอดสาย (บาท)	ระยะทาง (กม.)
1	4	ท่าเรือแหลมบาลีฮาย - บางละมุง	7 - 10	10
2	5	หมู่บ้านเจริญรัตน์ - นาจอมเทียน	7 - 22	28.8
3	6	วงกลมพัทยา	7 - 12	16
4	7	พัทยาเหนือ - พัทยากลาง	8 - 23	23

** ปัจจุบันอัตราค่าโดยสารถัวเฉลี่ย ขึ้น - ลง 10 บาท สุดสายปลายทาง 20 บาท

ที่มา : สหกรณ์เดินรถพัทยา จำกัด

กุมภาพันธ์ 2563

นอกจากนี้ สามารถเดินทางภายในเมืองพัทยาได้โดยสารรถสองแถวให้บริการซึ่งจะวิ่งวนถนนเลียบริมชายหาดพัทยาและพัทยาสาย 2 ซึ่งเป็นเส้นทางท่องเที่ยวสายหลักของเมืองพัทยา นอกจากนี้มีบริการรถจักรยานยนต์รับจ้างและรถสามล้อ ให้บริการตามจุดสำคัญต่างๆ ของเมืองพัทยาและยังสามารถเช่ารถจักรยานยนต์ และรถยนต์เพื่อเดินทางภายในเมืองพัทยาและบริเวณใกล้เคียงได้

นอกจากถนนเลียบริมชายหาดพัทยาและพัทยาสาย 2 แล้ว ยังมีเส้นทางท่องเที่ยวสายหลักที่เป็นที่ตั้งของโรงแรมที่พัก ร้านอาหาร ร้านค้า และสถานที่ท่องเที่ยวที่นักท่องเที่ยวสามารถเดินเท้าไปตามตรอกซอกซอยต่างๆ ได้สะดวก คือ ถนนพัทยาสาย 3 ถนนพัทยาเหนือ พัทยากลางและพัทยาใต้ ซึ่งจัดให้มี Walking street รวมทั้งถนนที่พระยาภิรมย์ที่เชื่อมหาดพัทยากับหาดจอมเทียน และถนนเทพประสิทธิ์ที่เชื่อมถนนสุขุมวิทกับถนนชายหาดจอมเทียนด้วย ส่วนพื้นที่ตอนในถัดจากสุขุมวิทเข้าไปมีถนนพรประภาณิมิตและถนนเนินพลับหวานเป็นเส้นทางหลักในการเดินทางที่สำคัญ

❖ สถิติความคล่องตัวในการจราจร ปี พ.ศ. 2558 – 2562 ❖

ปี พ.ศ.	ปริมาณรถเข้าเฉลี่ยสูงสุด (คัน/วัน)	ปริมาณรถออกจากเมืองพัทยาเฉลี่ยสูงสุด (คัน/วัน)	หมายเหตุ
ปี พ.ศ. 2558	285,661	302,575	- รถติดในชั่วโมงเร่งด่วน โรงเรียนเปิดภาคเรียน - รถมีความคล่องตัวในเวลาปกติ - ช่วงเทศกาล, วันหยุด ปริมาณรถมาก เคลื่อนตัวได้ช้า
ปี พ.ศ. 2559	300,859	314,084	- รถติดในชั่วโมงเร่งด่วน โรงเรียนเปิดภาคเรียน - รถมีความคล่องตัวในเวลาปกติ - ช่วงเทศกาล, วันหยุด ปริมาณรถมาก เคลื่อนตัวได้ช้า
ปี พ.ศ. 2560	305,602	311,936	- รถติดในชั่วโมงเร่งด่วน โรงเรียนเปิดภาคเรียน - รถมีความคล่องตัวในเวลาปกติ - ช่วงเทศกาล, วันหยุด ปริมาณรถมาก เคลื่อนตัวได้ช้า
ปี พ.ศ. 2561	307,995	299,986	- รถติดในชั่วโมงเร่งด่วน โรงเรียนเปิดภาคเรียน - รถมีความคล่องตัวในเวลาปกติ - ช่วงเทศกาล, วันหยุด ปริมาณรถมาก เคลื่อนตัวได้ช้า * อ้างอิงจากปริมาณรถจากจำนวน 16 ทางแยกในพื้นที่เมืองพัทยา
ปี พ.ศ. 2562	323,855	332,859	- รถติดในชั่วโมงเร่งด่วน โรงเรียนเปิดภาคเรียน - รถมีความคล่องตัวในเวลาปกติ - ช่วงเทศกาล, วันหยุด ปริมาณรถมาก เคลื่อนตัวได้ช้า * อ้างอิงจากปริมาณรถจากจำนวน 16 ทางแยกในพื้นที่เมืองพัทยา

ที่มา : ส่วนจราจรและขนส่ง สำนักงานราช่าง เมืองพัทยา

2. การใช้ประโยชน์ที่ดินและอาคาร

การใช้ประโยชน์ที่ดิน

จากการพิจารณาข้อมูลสำรวจภาคสนามด้านการใช้ประโยชน์ที่ดิน พ.ศ. 2552 สามารถจำแนกประเภทการใช้ประโยชน์ที่ดินของพื้นที่ผังเมืองรวมเมืองพัทยา ได้ดังนี้

ประเภทการใช้ประโยชน์ที่ดิน	พื้นที่	
	ไร่	ร้อยละ
ที่อยู่อาศัย	14,423	12.47
พาณิชยกรรม	4,930	4.26
อุตสาหกรรมและคลังสินค้า	616	0.53
สถาบันการศึกษา	636	0.55
สถาบันศาสนา	501	0.43
สถาบันราชการ	610	0.53
การนันทนาการและพักผ่อนหย่อนใจ	302	0.26
ถนน ตรอก ซอย	3,990	3.45
แม่น้ำ ลำคลอง บึง	4,718	4.08
เกษตรและที่ว่าง	84,900	73.43
รวม	115,626	100.00

ที่มา : รายงานการศึกษาฉบับสุดท้ายโครงการประเมินผลและปรับปรุงผังเมืองรวมเมืองพัทยา (เมษายน 2553)

1. การใช้ประโยชน์ที่ดินประเภทที่อยู่อาศัย มีพื้นที่ทั้งหมด 14,423 ไร่ หรือร้อยละ 12.47 คิดเป็นอันดับ 2 รองจากการใช้ประโยชน์ที่ดินประเภทเกษตรกรรมและที่ว่าง บริเวณที่มีการกระจุกตัวของการใช้ที่ดินประเภทนี้มากที่สุด ในพื้นที่ผังเมืองพัทยา ได้แก่ บริเวณสองฟากถนนพัทยา - นาเกลือ ซึ่งเป็นชุมชนที่มีการตั้งถิ่นฐานมาแต่เดิม บริเวณถนนที่พระยาและถนนสุขุมวิท รองลงมา คือ ด้านตะวันออกของถนนสุขุมวิทในพื้นที่ของเทศบาลเมืองหนองปรือ ได้แก่ บริเวณถนนเนินพลับหวาน ถนนพรประภาณมิตร และถนนเขาตาโล

2. การใช้ประโยชน์ที่ดินประเภทพาณิชยกรรม มีพื้นที่ประมาณ 4,930 ไร่ หรือร้อยละ 4.26 บริเวณที่มีการกระจุกตัวของการใช้ประโยชน์ที่ดินประเภทพาณิชยกรรมมากที่สุด ได้แก่ บริเวณถนนพัทยาเหนือถึงถนนพัทยาใต้ โดยเฉพาะถนนพัทยาสาย 1 และถนนพัทยาสาย 2 ที่เป็นย่านธุรกิจกลางคือที่มีทั้งโรงแรม ที่พักตากอากาศ ร้านอาหาร และสถานบันเทิงให้บริการทั้งสองฟากถนน นอกจากนั้นร้านค้าหรือย่านพาณิชยกรรมจะกระจายตัวตามถนนสายสำคัญ ได้แก่ ถนนสุขุมวิท ถนนเทพประสิทธิ์ และถนนเลียบหาดจอมเทียน

3. การใช้ประโยชน์ที่ดินประเภทอุตสาหกรรมและคลังสินค้า มีพื้นที่ประมาณ 616 ไร่ หรือร้อยละ 0.53 ซึ่งมีน้อยมากเมื่อเทียบกับการใช้ประโยชน์ที่ดินหลักของเมืองพัทยา คือ พาณิชยกรรมและการอยู่อาศัยการกระจายตัวของอุตสาหกรรมในพื้นที่เมืองพัทยามีรูปแบบที่ไม่ชัดเจน ส่วนใหญ่จะกระจายตัวตามถนนสุขุมวิททางหลวงแผ่นดินหมายเลข 36 ทางหลวงแผ่นดินหมายเลข 3240 (ถนนชัยพรวีถิติ) เป็นต้น ซึ่งจะเป็นอุตสาหกรรมขนาดเล็ก ประเภทซ่อมเครื่องยนต์ซึ่งมีลักษณะเป็นห้องแถว

4. การใช้ประโยชน์ที่ดินประเภทการศึกษา มีพื้นที่ประมาณ 636 ไร่ หรือร้อยละ 0.55 สถานศึกษาส่วนใหญ่จะกระจุกตัวตามแนวถนนสุขุมวิทซึ่งเป็นถนนสายประธานของเมืองพัทยา ส่วนบริเวณอื่นจะกระจายไปตามย่านชุมชนดั้งเดิม มีลักษณะควบคู่ไปกับศาสนสถาน

5. การใช้ประโยชน์ที่ดินประเภทศาสนสถาน มีพื้นที่ประมาณ 501 ไร่ หรือร้อยละ 0.43 กระจายตัวตามถนนสุขุมวิท และย่านชุมชนดั้งเดิมซึ่งมีวัดและโรงเรียนอยู่ควบคู่กันไป

6. การใช้ประโยชน์ที่ดินประเภทสถาบันราชการ มีพื้นที่ประมาณ 610 ไร่ หรือร้อยละ 0.53 สถาบันราชการประกอบด้วย ส่วนราชการท้องถิ่นกับส่วนราชการภูมิภาค จะกระจายตัวตามถนนสุขุมวิท ถนนพญาเหนือ ถนนพญากลาง ถนนพญาใต้ และทางหลวงแผ่นดินหมายเลข 3240

7. การใช้ประโยชน์ที่ดินประเภทการนันทนาการและพักผ่อนหย่อนใจ มีพื้นที่ประมาณ 302 ไร่ หรือร้อยละ 0.26 ถ้านับเอาสวนสาธารณะเป็นพื้นที่นันทนาการและพักผ่อนหย่อนใจเป็นหลัก ในเขตผังเมืองรวมเมืองพัทยามีพื้นที่นันทนาการน้อยมาก แต่เมืองพัทยามีพื้นที่ชายหาดเป็นสถานที่ท่องเที่ยวและพักผ่อนที่สามารถทดแทนพื้นที่ส่วนนี้ได้ จึงนับว่าไม่มีปัญหาเกี่ยวกับพื้นที่นันทนาการมากนัก

8. ถนน ตรอก ซอย มีพื้นที่ประมาณ 3,990 ไร่ หรือร้อยละ 3.45 ของพื้นที่ทั้งหมดส่วนใหญ่จะอยู่ทางฟากตะวันตกของทางรถไฟ ได้แก่ ถนนสุขุมวิท ถนนพญา - นาเกลือ ถนนพญาเหนือ ถนนพญากลาง ถนนพญาใต้ ถนนเทพประสิทธิ์ ถนนพญาสาย 1 ถนนพญาสาย 2 ส่วนทางด้านตะวันออกของทางรถไฟลักษณะเป็นถนนสายรองขนาดเขตทางแคบ ได้แก่ ถนนหนองปลาไหล - มาบประชัน ถนนพรประภาณมิตร ถนนเนินพลับหวาน และถนนสุขุมวิท - ห้วยใหญ่ เป็นต้น

9. แม่น้ำ ลำคลอง บึง มีพื้นที่ประมาณ 4,718 ไร่ หรือร้อยละ 4.08 ในเขตผังเมืองรวมเมืองพัทยามีแม่น้ำมีแต่ลำคลอง ที่มีทิศทางการไหลจากทิศตะวันออกสู่ทางทิศตะวันตก พื้นที่ส่วนใหญ่ของแหล่งน้ำจะเป็นอ่างเก็บน้ำ 2 แห่ง ได้แก่ อ่างเก็บน้ำมาบประชัน และอ่างเก็บน้ำชากนอก และมีคลองหลักที่ไหลผ่านเมืองพัทยาลงสู่ทะเล ได้แก่ คลองนาเกลือ คลองหนองปรือ ห้วยเสือเผื้อ และห้วยใหญ่ เป็นต้น

10. การใช้ประโยชน์ที่ดินประเภทเกษตรกรรม และที่ว่าง มีพื้นที่ทั้งหมด 84,900 ไร่ หรือร้อยละ 73.43 มีพื้นที่มากที่สุดเขตผังเมืองรวมเมืองพัทยา ส่วนใหญ่จะเป็นที่รกร้างว่างเปล่าไม่มีการใช้ประโยชน์มากนักสำหรับพื้นที่เกษตรกรรม เช่น นาข้าว ไร่มันสำปะหลัง จะกระจายตัวอยู่ในพื้นที่ของตำบลหนองปลาไหล ตำบลโป่ง ตำบลหนองปรือ ตำบลห้วยใหญ่ ส่วนในเขตเมืองพัทยาจะเป็นที่ว่างเปล่า

การใช้ประโยชน์อาคาร

1. ที่อยู่อาศัย มีทั้งหมด 69,788 หลัง มีพื้นที่คลุมดิน 8,148,369 ตารางเมตร มีมากที่สุดจากทุกประเภท โดยกระจายอยู่ตามชนิดของอาคาร ได้แก่ บ้านเดี่ยว 42,572 หลัง อาคารเดี่ยว 1,071 หลัง ทาวน์เฮ้าส์ 9,486 หลัง ห้องแถว 6,723 หลัง โรงแรม 3,143 หลัง อาคารที่ไม่จดทะเบียน (แพลต, แมนชั่น) 1,617 หลัง อาคารที่จดทะเบียน (คอนโดมิเนียม) 262 หลัง เรือนแพ 476 หลัง ท่าเรือ 5 หลัง และอื่นๆ 215 หลัง

2. พาณิชยกรรม มีทั้งหมด 12,553 หลัง มีพื้นที่คลุมดิน 2,305,362 ตารางเมตร มีมากเป็นอันดับ 2 รองจากที่อยู่อาศัย แยกตามชนิดของอาคารได้ดังนี้ บ้านเดี่ยว 2,844 หลัง อาคารเดี่ยว 1,209 หลัง ทาวน์เฮ้าส์ 542 หลัง ห้องแถว 2,048 หลัง ตึกแถว 3,623 หลัง โรงแรม 1,962 หลัง เรือนแพ 19 หลัง ท่าเรือ 4 หลัง อาคารสำนักงาน 179 หลัง และอื่นๆ 123 หลัง

3. อุตสาหกรรมและคลังสินค้า มีอาคารทั้งหมด 1,122 หลัง มีพื้นที่คลุมดิน 377,120 ตารางเมตร แยกตามชนิดของอาคาร ได้ดังนี้ บ้านเดี่ยว 631 หลัง อาคารเดี่ยว 314 หลัง ทาวเฮ้าส์ 13 หลัง ห้องแถว 104 หลัง ตึกแถว 17 หลัง และอื่นๆ อีก 43 หลัง

4. สถาบันการศึกษา มีอาคารทั้งหมด 610 หลัง มีพื้นที่คลุมดิน 198,956 ตารางเมตร แยกตามชนิดของอาคาร ได้แก่ บ้านเดี่ยว 442 หลัง อาคารเดี่ยว 126 หลัง ห้องแถว 29 หลัง ตึกแถว 8 หลัง และอื่นๆ อีก 5 หลัง

5. ศาสนสถาน มีอาคารทั้งหมด 869 หลัง มีพื้นที่คลุมดิน 113,520 ตารางเมตร โดยแยกตามชนิดของอาคาร ได้แก่ บ้านเดี่ยว 426 หลัง อาคารเดี่ยว 138 หลัง ทาวเฮ้าส์ 4 หลัง ห้องแถว 5 หลัง ตึกแถว 3 หลัง และอื่นๆ อีก 293 หลัง

6. สถาบันราชการ มีอาคารทั้งหมด 623 หลัง มีพื้นที่คลุมดิน 165,239 ตารางเมตร โดยแยกตามชนิดของอาคาร ได้แก่ บ้านเดี่ยว 456 หลัง อาคารเดี่ยว 124 หลัง ทาวเฮ้าส์ 3 หลัง ห้องแถว 11 หลัง ตึกแถว 20 หลัง และอื่นๆ อีก 9 หลัง

7. นันทนาการ มีอาคารทั้งหมด 217 หลัง มีพื้นที่คลุมดิน 127,507 ตารางเมตร โดยแยกตามชนิดของอาคาร ได้แก่ บ้านเดี่ยว 112 หลัง อาคารเดี่ยว 40 หลัง ทาวเฮ้าส์ 4 หลัง และอื่นๆ อีก 61 หลัง

8. อื่นๆ มีอาคารทั้งหมด 3,035 หลัง มีพื้นที่คลุมดิน 527,355 ตารางเมตร แยกตามชนิดอาคาร ได้แก่ บ้านเดี่ยว 462 หลัง อาคารเดี่ยว 1,998 หลัง ห้องแถว 13 หลัง ตึกแถว 21 หลัง โรงแรม 13 หลัง อาคารที่ไม่จดทะเบียน (แพลต, แมนชั่น) 40 หลัง เรือนแพ 3 หลัง อาคารสำนักงาน 2 หลัง และอื่นๆ 483 หลัง

ที่มา : ส่วนผังเมือง สำนักงานช่างเมืองพัทยา

กุมภาพันธ์ 2563

ตาราง แสดงจำนวนและขนาดพื้นที่คลุมนดินของอาคาร จำแนกตามประเภทและชนิดในเขตผังเมืองรวมเมืองพัทยา ปี พ.ศ. 2550

ประเภทอาคาร	จำนวน อาคาร (หลัง)	พื้นที่คลุมนดิน (ตร.ม.)	บ้านเดี่ยว	อาคารเดี่ยว	ทาวเฮ้าส์	ห้องแถว	ตึกแถว	โรงแรม	อาคารที่ ไม่จัด ทะเบียน	อาคารที่ จัด ทะเบียน	เรือนแพ	ท่าเรือ	อาคาร สำนักงาน	อื่นๆ
ที่อยู่อาศัย	69,788	8,148,369	42,572	1,071	9,486	6,723	4,218	3,143	1,617	262	476	5	-	215
พาณิชยกรรม	12,553	2,305,362	2,844	1,209	542	2,048	3,623	1,962	-	-	19	4	179	123
อุตสาหกรรมและ คลังสินค้า	1,122	377,120	631	314	13	104	17	-	-	-	-	-	-	43
สถาบันการศึกษา	610	198,956	442	126	-	29	8	-	-	-	-	-	-	5
ศาสนสถาน	869	113,520	426	138	4	5	3	-	-	-	-	-	-	293
สถาบันราชการ	623	165,239	456	124	3	11	20	-	-	-	-	-	-	9
การนันทนาการ	217	127,507	112	40	-	4	-	-	-	-	-	-	-	61
อื่นๆ	3,035	527,355	462	1,998	-	13	21	13	40	-	-	-	-	483
รวม	88,817	11,963,427	47,945	5,020	10,048	8,937	7,910	5,118	1,657	262	498	9	181	1,232

ที่มา : รายงานการศึกษาฉบับสุดท้ายโครงการประเมินผลและปรับปรุงผังเมืองรวมเมืองพัทยา (เมษายน 2553)

พื้นที่ที่รับอนุญาตก่อสร้างในเขตเมืองพัทยา
จำแนกตามวัตถุประสงค์ ปี พ.ศ. 2553 - 2562

ปี พ.ศ.	ที่อยู่อาศัย		พาณิชยกรรม		โรงแรม		บริการและขนส่ง		อื่นๆ		รวม	
	จำนวนราย	ตารางเมตร	จำนวนราย	ตารางเมตร	จำนวนราย	ตารางเมตร	จำนวนราย	ตารางเมตร	จำนวนราย	ตารางเมตร	จำนวนราย	ตารางเมตร
ปี 2562	292	347,867	47	54,792	16	104,577	0	0	13	6,684	368	513,884
ปี 2561	176	149,568	59	46,014	13	139,232	4	12,084	18	4,701	270	351,599
ปี 2560	227	232,168	69	61,565	11	59,186	9	40,458	13	1,899	329	395,276
ปี 2559	201	336,789	82	85,389	7	54,812	13	30,680	28	5,387	331	513,057
ปี 2558	257	521,390	81	284,563	8	100,081	7	21,456	34	9,816	387	937,306
ปี 2557	234	384,993	49	68,200	6	84,861	11	15,152	18	2,992	318	556,198
ปี 2556	259	462,394	101	193,835	10	40,333	0	0	18	9,267	388	705,829
ปี 2555	290	363,249	47	37,907	2	26,988	4	16,353	14	12,367	357	456,864
ปี 2554	407	444,520	89	126,728	3	13,132	21	17,067	15	7,081	535	608,528
ปี 2553	581	899,686	91	85,972	10	79,752	3	10,787	30	24,025	715	1,100,222
รวม	2,924	4,142,624	715	1,044,965	86	702,954	72	164,037	201	84,219	3,998	6,138,763

ที่มา : สำนักการช่าง เมืองพัทยา

มกราคม 2563

3. การประปา

สำนักงานการประปาส่วนภูมิภาคสาขาพัตยา (ชั้นพิเศษ) ตั้งอยู่ที่ ถนนชัยพริวัติ 26/1 หมู่ 12 ต.หนองปรือ อ.บางละมุง จ.ชลบุรี โทรศัพท์ 038-222462-4 โทรสาร 038-222465

เมืองพัตยาใช้บริการน้ำประปาจากสำนักงานการประปาส่วนภูมิภาคสาขาพัตยาและใช้แหล่งน้ำดิบเพื่อการผลิตน้ำประปาจากอ่างเก็บน้ำมาบประชัน อ่างเก็บน้ำหนองกลางดง อ่างเก็บน้ำห้วยชากนอก อ่างเก็บน้ำห้วยสะพาน และอ่างเก็บน้ำห้วยขุนจิต โดยมีแหล่งน้ำดิบสำรองจากอ่างเก็บน้ำหนองค้อ ซึ่งอยู่ในความรับผิดชอบของบริษัทจัดการและพัฒนาทรัพยากรน้ำภาคตะวันออกเฉียงเหนือ จำกัด (มหาชน)

ในปี พ.ศ. 2562 ทางสำนักงานการประปาส่วนภูมิภาคสาขาพัตยา ได้ซื้อน้ำจากชลประทานและบริษัท จัดการและพัฒนาทรัพยากรน้ำภาคตะวันออกเฉียงเหนือ จำกัด (มหาชน) ประมาณ 917 ลบ.ม./ชม. โดยมีความต้องการใช้น้ำสูงสุด 9,382 ลบ.ม./ชม. ในช่วงเดือน พฤษภาคม พ.ศ. 2562 ช่วงเดือนที่ประสบปัญหาการขาดแคลนน้ำประปามากที่สุด คือ เดือน ตุลาคม - ธันวาคม พ.ศ. 2562 โดยพื้นที่ประสบปัญหาการขาดแคลนน้ำประปามากที่สุดคือ พื้นที่สูงของเมืองพัตยา เช่น ถนนเทพประสิทธิ์ ถนนเขาพระตำหนัก ถนนนาเกลือบางส่วน

สำนักงานการประปาส่วนภูมิภาคสาขาพัตยา มีกำลังผลิตน้ำประปาสูงสุด 279,840 ลบ.ม./ชม. ใช้น้ำดิบผลิตน้ำประปาจริง 270,000 ลบ.ม./ชม. (คิดเป็นร้อยละ 96.48 ของกำลังผลิตน้ำประปาสูงสุด)

การประปาส่วนภูมิภาคสาขาพัตยา (ชั้นพิเศษ) แยกประเภทผู้ใช้น้ำเป็น 5 ประเภท ได้แก่ ที่พักอาศัยและอาคารพาณิชย์ อาคารชุดและโรงแรม สถานที่ราชการและโรงเรียน โรงพยาบาล และอุตสาหกรรม

ปริมาณการใช้น้ำประปา ปี พ.ศ. 2562 (ระหว่าง 1 มกราคม - 31 ธันวาคม 2562)

รายละเอียด	จำนวนผู้ใช้น้ำ (ราย)	ปริมาณการใช้น้ำ (ลบ.ม./ปี)	ร้อยละ (%)
1. บ้านพักอาศัยและอาคารพาณิชย์	68,812	1,850,706	42.44
2. อาคารชุดและโรงแรม	24,034	2,333,851	43.52
3. สถานที่ราชการและโรงเรียน	257	112,574	2.58
4. โรงพยาบาล	238	28,440	0.65
5. อุตสาหกรรม	97	35,080	0.81
รวมทั้งหมด	93,435	4,360,651	100

ที่มา : สำนักงานการประปาส่วนภูมิภาคสาขาพัตยา (ชั้นพิเศษ)

กุมภาพันธ์ 2563

4. การไฟฟ้า

การไฟฟ้าส่วนภูมิภาคเมืองพัทยา ตั้งอยู่ที่ 100 ม.2 ถ.พัทยา - นาเกลือ ต.นาเกลือ อ.บางละมุง จ.ชลบุรี โทรศัพท์ 038-222085 โทรสาร 038-221003 มีการจ่ายกระแสไฟฟ้าภายในเมืองพัทยายู่ในความรับผิดชอบโดยมีรายละเอียดดังนี้

รายละเอียดการจ่ายกระแสไฟฟ้าในเขตเมืองพัทยา

สถานีไฟฟ้า	หม้อแปลง		รวม (MPV)	โหลด
	ขนาด (MVA)	จำนวน NO.		โหลดสูงสุด (MW)
1. สถานีไฟฟ้าบางละมุง	50	2	100	64.90
2. สถานีไฟฟ้าพัทยากลาง	50	3	150	32.50
3. สถานีไฟฟ้าพัทยาใต้	50	2	100	53.30
4. สถานีไฟฟ้าพัทยาใต้ 2	50	2	100	58.60
5. สถานีไฟฟ้าพัทยาเหนือ	50	2	100	61.20
6. สถานีไฟฟ้าพัทยาเหนือ 2	50	1	50	26.30
7. สถานีไฟฟ้าเขาไม้แก้ว	50	1	50	31.70

จากสถิติการใช้กระแสไฟฟ้าในเขตพื้นที่ อำเภอบางละมุง ปี พ.ศ. 2562 พบว่า มีจำนวนผู้ใช้ไฟฟ้าจำนวนทั้งสิ้น 159,692 ราย เมื่อเปรียบเทียบกับสถิติผู้ใช้ไฟฟ้า ปี พ.ศ. 2561 และปี พ.ศ.2562 พบว่า ผู้ใช้ไฟฟ้ามีจำนวนลดลง 2,625 ราย คิดเป็นร้อยละ 1.64

สถิติผู้ใช้ไฟฟ้า

ประเภท	ธันวาคม 2561		ธันวาคม 2562		เพิ่มขึ้น (ลดลง)	
	จำนวนราย	%	จำนวนราย	%	จำนวนราย	%
1. ที่อยู่อาศัย (ขนาดเล็ก - ขนาดใหญ่)	131,632	-	135,229	2.7	3,597	2.7
2. กิจการขนาดเล็ก	18,398	-	17,782	-3.46	(616)	-3.46
3. กิจการขนาดกลาง	1,137	-	1,299	14.2	162	14.2
4. กิจการขนาดใหญ่	45	-	50	11.1	5	11.1
5. กิจการเฉพาะอย่าง	884	-	915	3.5	31	3.5
6. ไฟชั่วคราว	4,735	-	4,419	-7.1	(316)	-7.1
รวมทั้งหมด	162,319	-	159,694	-1.64	(2,625)	-1.64

- ปัจจุบัน มีจำนวนครัวเรือนที่ใช้ไฟฟ้า 159,694 ราย
- พื้นที่ที่ได้รับบริการไฟฟ้า ร้อยละ 100.00 ของพื้นที่ทั้งหมด
- ไฟฟ้าสาธารณะ (ไฟฟ้าส่องสว่าง) จำนวน 20,500 จุด

ที่มา : การไฟฟ้าส่วนภูมิภาคเมืองพัทยาและสำนักงานช่าง เมืองพัทยา

กุมภาพันธ์ 2563

5. การสื่อสารและโทรคมนาคม

1. สถานีวิทยุ ได้แก่ สถานีวิทยุกระจายเสียงจากทหารเรือ (สทร. 5) พัทยา FM 104.75 MHz ตั้งอยู่บนเขาพระตำหนัก และสถานีวิทยุองค์การสื่อสารมวลชนแห่งประเทศไทย (อสมท.) พัทยา FM 107.75 MHz ตั้งอยู่ซอยสุเหร่าตันกระบะบริเวณถนนสุขุมวิท กม.ที่ 142 + 420 และสถานีวิทยุกระจายเสียงอื่นๆ เช่น Pattaya Station FM 88.25 MHz, Mix 88.5 FM 88.5 MHz, 89.5 Pattaya Radio FM 89.5 MHz, City Radio Pattaya FM 90.25 MHz, ลูกทุ่งนมเบอร์วัน FM 93.00 MHz เป็นต้น

2. โทรทัศน์ทางสายเคเบิล จำนวน 4 แห่ง คือ เอสทีวี (โสภณเคเบิลทีวี), บีทีวี (บางละมุงเคเบิลทีวี) จอมเทียนเคเบิลทีวี และทิพย์มณีเคเบิลทีวี

3. ไปรษณีย์โทรเลข

1. ที่ทำการไปรษณีย์พัทยา ซ.ไปรษณีย์ พัทยาใต้
2. ที่ทำการไปรษณีย์จอมเทียน เยื้องตลาดน้ำสี่ภาค ซ.จอมเทียน 5
3. ที่ทำการไปรษณีย์บางละมุง ถ.สว่างฟ้าพุดผาราม ต.นาเกลือ

4. โทรศัพท์

4.1 จำนวนโทรศัพท์ส่วนบุคคล	44,713	หมายเลข
- ส่วนราชการ	1,152	หมายเลข
- บ้าน	27,763	หมายเลข
- ธุรกิจ	15,235	หมายเลข
- ทศท.	563	หมายเลข
4.2 โทรศัพท์สาธารณะ	2,252	หมายเลข
4.3 จำนวนชุมสายโทรศัพท์	186	ชุมสาย

ที่มา : สำนักงานบริการโทรศัพท์พญา และบริษัท ทศท คอร์ปอเรชั่น
กุมภาพันธ์ 2563

5. ศูนย์โทรคมนาคม มีจำนวน 1 แห่ง คือ

สำนักงานบริการลูกค้า กสท. ตะวันออก ที่อยู่ 124 ม.10 ถ.พญาใต้ ต.หนองปรือ อ.บางละมุง จ.ชลบุรี
20150 เวลาทำการ จันทร์ - ศุกร์ 08.30 - 16.30 น. โทร. 033-004001-10 โทรสาร. 033-004001-10 ต่อ 4255

6. สื่อสารมวลชนในพื้นที่ เช่น หนังสือพิมพ์ท้องถิ่น ได้แก่

6.1 พทยานิวส์	6.9 พทยาโพสต์
6.2 สื่อตะวันออก	6.10 พทยาเมล์
6.3 นานาผู้นำ	6.11 พทยาตอทคอม
6.4 สยาม	6.12 พทยาทุเดย์
6.5 ข่าวเด็ด	6.13 อัครนิเวศอนนิวส์
6.6 พทยาไหม้	6.14 FARANG
6.7 พทยาพีเพิล	6.15 พทยาเพลส
6.8 พทยาวิชั่น	

7. ข่ายการติดต่อสื่อสารของหน่วยงานภาครัฐ ภาคเอกชน และองค์กรเครือข่ายในพื้นที่และใกล้เคียง

7.1 สนง.ปภ.ชลบุรี (ป้องกันภัย)	7.14 สำนักงานประปาพญา
7.2 จังหวัดชลบุรี (ศูนย์ทนายธรรม)	7.15 บางละมุงเคเบิ้ล
7.3 อำเภอบางละมุง (ราชสีห์, อำเภอบาง)	7.16 โสภณเคเบิ้ล
7.4 เมืองพญา (ศูนย์สี่คราม)	7.17 ชมรมประมงพญา
7.5 อ.ป.พ.ร. อำเภอบางละมุง (ศูนย์ชัยพฤกษ์)	7.18 โรงพยาบาลบางละมุง
7.6 สถานีตำรวจภูธรเมืองพญา (พญา)	7.19 โรงพยาบาลกรุงเทพ - พญา
7.7 สถานีตำรวจภูธรอำเภอบางละมุง (บางละมุง)	7.20 โรงพยาบาลพญาเมโมเรียล
7.8 ตำรวจท่องเที่ยวพญา	7.21 การท่องเที่ยวแห่งประเทศไทย
7.9 ตำรวจน้ำ (เกาะลอย)	7.22 ฐานทัพเรือสัตหีบ (สมอทอง)
7.10 ตำรวจทางหลวงพญา	7.23 ทิพย์มณีเคเบิ้ล
7.11 มูลนิธิสว่างบริบูรณ์ อ.บางละมุง (สว่าง)	7.24 เทศบาลเมืองหนองปรือ (ศูนย์มณฑล)
7.12 เทศกิจพญา (ยศศักดิ์)	7.25 ไฟฟ้าบางละมุง
7.13 สนง.เจ้าท่าภูมิภาค 6	7.26 ศูนย์ดงตาล (ดงตาล)

ด้านเศรษฐกิจ

❖ ด้านเศรษฐกิจ ❖

เมืองพัทยาเป็นเมืองท่องเที่ยวที่ได้รับความนิยมทั้งนักท่องเที่ยวชาวไทยและต่างประเทศ และเป็นเมืองที่ได้รับการพัฒนาให้เป็นแหล่งท่องเที่ยวหลักของภาคตะวันออก กิจกรรมทางเศรษฐกิจส่วนใหญ่จึงเป็นกิจกรรมต่าง ๆ ที่เกี่ยวข้องกับการท่องเที่ยวและบริการ โดยประชากรส่วนใหญ่ร้อยละ 90 ประกอบอาชีพด้านการค้าและการบริการนักท่องเที่ยวในรูปแบบต่าง ๆ นอกเหนือจากนั้นประกอบอาชีพเกษตรกรรม อุตสาหกรรม การประมง และการค้าขาย

จากข้อมูล จปฐ.ของกรมพัฒนาชุมชน กระทรวงมหาดไทย พบว่า ในปี พ.ศ. 2562 รายได้เฉลี่ยต่อคนต่อปี ระดับ อบท. เมืองพัทยา อ.บางละมุง จ.ชลบุรี มีรายได้เฉลี่ย 245,756.99 บาท/คน/ปี โดยมีรายละเอียดด้านต่างๆ ดังนี้

1. การอุตสาหกรรม

อุตสาหกรรมการท่องเที่ยวเป็นกิจกรรมทางเศรษฐกิจที่สำคัญที่สุดของเมืองพัทยา ปัจจุบันมีการจ้างแรงงานในภาคอุตสาหกรรมการท่องเที่ยวมากกว่าร้อยละ 90 ของแรงงานในภาคอุตสาหกรรม โดยกิจกรรมต่าง ๆ เช่น โรงแรม รีสอร์ท บังกะโล ไนท์คลับ สถานบันเทิง ร้านอาหาร เป็นต้น มีโรงงานอุตสาหกรรม เช่น โรงงานทำคอนกรีต อิฐบล็อก แผ่นพื้นคอนกรีต วงกบประตูหน้าต่าง โรงงานแปงมันสำปะหลัง โรงงานอัดมันเส้น เป็นต้น

2. การเกษตรกรรม

พื้นที่เกษตรกรรมของเมืองพัทยายู่ในบริเวณตำบลห้วยใหญ่ (บางส่วน) และตำบลหนองปลาไหล (บางส่วน) โดยมีการปลูกมันสำปะหลัง สับปะรดและมะพร้าว เป็นต้น ประชากรประกอบอาชีพด้านนี้มีจำนวนน้อยมาก เพราะปัจจุบันที่ดินมีราคาสูง ทำให้การลงทุนภาคการเกษตรน้อยลงไปด้วย

3. การพาณิชย์กรรมและการบริการ

มีการประกอบการด้านพาณิชย์กรรม เช่น การทำธุรกิจ การค้าปลีก ธุรกิจนำเข้า – ส่งออก และการให้บริการแก่นักท่องเที่ยว ประเภทขายหรือเช่าอุปกรณ์ในการอำนวยความสะดวก และความบันเทิงแก่นักท่องเที่ยว เช่น การให้เช่ารถยนต์, รถจักรยานยนต์, เรือเจ็ทสกี, เรือนำเที่ยว, เรือลากรัม, เรือลากกล้วย เป็นต้น นอกจากนี้ยังมี

- โรงแรม	จำนวน	1,064	แห่ง
- รีสอร์ท	จำนวน	223	แห่ง
- เกสต์เฮ้าส์	จำนวน	283	แห่ง
- คอนโดมิเนียม	จำนวน	373	แห่ง
- หมู่บ้านจัดสรร	จำนวน	211	แห่ง
- บังกะโล	จำนวน	23	แห่ง
- อพาร์ทเมนท์ , แมนชั่น	จำนวน	635	แห่ง
- ธนาคาร , เคาน์เตอร์ธนาคาร	จำนวน	556	แห่ง
- สถานีบริการน้ำมัน	จำนวน	22	แห่ง
- สถานีบริการ LPG	จำนวน	16	แห่ง
- สถานีบริการ NGV	จำนวน	2	แห่ง
- ห้างสรรพสินค้า, ซูเปอร์มาร์เก็ต/สะดวกซื้อ	จำนวน	583	แห่ง
- ร้านอาหาร	จำนวน	2,575	แห่ง
- สถานบันเทิง (รวมบาร์เบียร์, สปา, นวดแผนโบราณ)	จำนวน	1,074	แห่ง
- สถานที่ท่องเที่ยว	จำนวน	230	แห่ง

ที่มา : Call Center เมืองพัทยา (1337)

กุมภาพันธ์ 2563

ตลาดสดในเขตเมืองพัทยา

เมืองพัทยามีตลาดสดที่จำหน่ายสินค้าอุปโภค – บริโภค เพื่อรองรับประชาชนในการจับจ่ายใช้สอยอยู่หลายแห่ง ซึ่งตลาดสดในเขตเมืองพัทยาแยกเป็น

ตลาดสดในความดูแลของเมืองพัทยา จำนวน 2 แห่ง ได้แก่

1. **ตลาดลานโพธิ์ (ตลาดเก่านาเกลือ)** ตั้งอยู่ที่ ต.นาเกลือ อ.บางละมุง จ.ชลบุรี
เป็นแหล่งจำหน่ายอาหารทะเลสดๆ ทั้ง กุ้ง หอย ปู ปลา ปลาหมึก และสัตว์น้ำต่างๆ อีกมากมาย รวมถึงมีการบริการปรุงอาหารทะเลให้ประชาชนแบบครบวงจร นอกจากนี้ยังมีอาหารทะเลตากแห้งและผลิตภัณฑ์จากทะเลจำหน่ายอีกมากมาย
2. **ตลาดใหม่นาเกลือ** ตั้งอยู่ที่ ถ.สว่างฟ้า ต.นาเกลือ อ.บางละมุง จ.ชลบุรี
เป็นตลาดที่รวบรวมสินค้าอุปโภค – บริโภคต่างๆ มากมาย โดยช่วงเช้า เปิดตั้งแต่ 05.00 – 10.00 น. ร้านค้าส่วนใหญ่จะจำหน่ายอาหารทะเลสด เนื้อสัตว์ ผักและผลไม้สด ช่วงเย็นเปิดประมาณ 15.00 – 20.00 น. ส่วนใหญ่จำหน่ายอาหารปรุงสำเร็จ กับข้าวต่างๆ ขนมหวาน อาหารทานเล่น และผลไม้สดต่างๆ

นอกจากนี้ ตามพื้นที่ต่างๆ ในเมืองพัทยายังมีตลาดสดที่อยู่ในความดูแลของเอกชน เช่น

- | | |
|----------------------------|------------------------|
| 1. ตลาดโทนี่บาร์ซ่า วิลเลจ | 8. ตลาดโสภณ |
| 2. ตลาดอมรนคร | 9. ตลาดโลตัสพัทยากลาง |
| 3. ตลาดโพธิสาร | 10. ตลาดเคหะเซ็นเตอร์ |
| 4. ตลาดพีระพล | 11. ตลาดไต้รุ่งแม่วิไล |
| 5. ตลาดวัดธรรมสามัคคี | 12. ตลาดร่มโพธิ์ |
| 6. ตลาดที่อ่าววัน | 13. ตลาดพัทยาบาร์ซ่า |
| 7. ตลาดบัวขาว | 14. ตลาดเมืองจำลอง |

แหล่งท่องเที่ยวต่างๆ สวนสนุก การกีฬาและผจญภัยในเขตเมืองพัทยาและพื้นที่เชื่อมโยง

เมืองพัทยา เป็นเมืองท่องเที่ยวที่มีชื่อเสียง เป็นที่รู้จักของคนทั่วโลก มีสถานที่ท่องเที่ยวต่างๆ มากมาย ทั้งสถานที่ท่องเที่ยวตามธรรมชาติ สถานที่ท่องเที่ยวที่สร้างขึ้นใหม่หลากหลายประเภท เพื่อให้นักท่องเที่ยวทั้งชาวไทยและชาวต่างชาติ ได้เดินทางมาท่องเที่ยวยังเมืองพัทยา ได้แก่

1. มอนสเตอร์ อควอเรียม พัทยา ☎ 085-1523715
2. ปราสาทสังฆกรรม (ปราสาทไม้หรือเมืองโบราณพัทยา) ☎ 038-367229-30, 038-367815, 038-110653
3. เมืองจำลอง (Mini Siam) ☎ 038-727666, 038-727333
4. อ่างเก็บน้ำมาบประชัน ☎ 038-733396, 038-249777
5. สวนเฉลิมพระเกียรติ เขาพระตำหนัก ☎ 038-413902 (ศูนย์ประชาสัมพันธ์ท่องเที่ยวเมืองพัทยา)
6. อุทยานหินล้านปีและฟาร์มจระเข้พัทยา ☎ 038-249347-9
7. วังสามเซียน ☎ 038-413902 (ศูนย์ประชาสัมพันธ์ท่องเที่ยวเมืองพัทยา)
8. พระอนุสาวรีย์กรมหลวงชุมพรเขตอุดมศักดิ์ ☎ 038-413902 (ศูนย์ประชาสัมพันธ์ท่องเที่ยวเมืองพัทยา)
9. อันเดอร์ วอเตอร์ เวิลด์ พัทยา ☎ 038-756876-9
10. อุทยานสามก๊ก ☎ 038-421428-9
11. ฟิฟิธันซ์ริปลีย์ ☎ 038-710294
12. บ้านสุขาวดี ☎ 038-223454

13. ทักซิโด้ อิลูชั่นฮอลล์ ☎ 038-488880
14. พิพิธภัณฑสถานแห่งชาติ ตากสิน ☎ 038-411285
15. ตลาดน้ำสี่ภาค ☎ 088-4447777
16. อาร์ท อิน พาราไดซ์ ☎ 038-424500, 038-424511
17. สุริยามิวสิค อาร์ท ☎ 081-8426107
18. ปีโป้ โพนี่ คลับ (ฟาร์มม้าแคระพัทยา) ☎ 038-249555
19. บิ๊กบี ฟาร์ม ☎ 038-172003
20. พัทยาคอลฟินเวิลด์ ☎ 084-6537676
21. เวิลด์เจมส์ คอลเล็กชั่น ☎ 038-480208
22. เจมส์ แกลอรี่ พัทยา ☎ 038-371222
23. โคลอสเซียม โข้ว พัทยา ☎ 038-425939
24. เลิฟ อาร์ต พาร์ค พัทยา ☎ 038-237710
25. อะเมซิ่ง อาร์ท พัทยา ☎ 038-421156, 095-7543250
26. ชุมชนจีนโบราณบ้านชากแง้ว ☎ 089-0025781
27. Frost Magical Ice of Siam Pattaya ☎ 063-6694559
28. บ้านกลับหัว ☎ 090-2010701
29. Kaan Show Pattaya (โรงละครลอยได้) ☎ 02-0290092
30. พระพุทธรูปแกะสลักหน้าผาเขาชีจรรย์
31. วัดญาณสังวรารามวรมหาวิหาร ☎ 038-238369
32. สวนนงนุชพัทยา ☎ 038-238158, 038-238061-2
33. ไร่จูน Silver Lake ☎ 02-2616565
34. มิโมซ่า พัทยา ☎ 038-237318-9
35. พัทยา ซีฟ ฟาร์ม ☎ 097-4599919
36. เกรต้า ฟาร์ม ☎ 092-6347979
37. เขตห้ามล่าสัตว์ป่าเขาชีโอน ☎ 038-311234
38. ชันเช็ท ฟาร์มหอยหวาน ☎ 087-6533653
39. ไทธานี หมู่บ้านวัฒนธรรมและศิลปะ ☎ 038-119080
40. วิหารเซียน (อเนกกุศลศาลา) ☎ 038-343555
41. สวิส ซีฟ ฟาร์ม @ เขาชีจรรย์ ☎ 038-119095
42. พิพิธภัณฑสถานชาติวิทยาเกาะและทะเลไทย ☎ 038-432475
43. เพอคูล่า ฟาร์ม (ฟาร์มปลาการ์ตูน) ☎ 081-4393998
44. เรือรบหลวงจักรีนฤเบศร ฐานทัพเรือสัตหีบ ☎ 038-438457
45. เรือรบหลวงสมิแลน ฐานทัพเรือสัตหีบ ☎ 038-438457
46. ศูนย์อนุรักษ์พันธุ์เต่าทะเล ฐานทัพเรือสัตหีบ ☎ 038-431318
47. อุทยานใต้ทะเลเกาะขาม ☎ 038-124848
48. หาดเตยงาม (อ่าวตากัน) ☎ 089-5079258
49. หาดทรายแก้ว (รร.ชุมพลทหารเรือ) ☎ 038-436187
50. หาดนางรำ หาดนางรอง (แสมสาร สัตหีบ) ☎ 038-431261, 038-431350
51. หาดสอ (กองสนับสนุนกรมสรรพวุธทหารเรือ) ☎ 080-0147025

52. เกาะลอย ศรีราชา ☎ 038-327888
53. เกาะสีซัง ศรีราชา ☎ 038-216141
54. เขตรักษาพันธุ์สัตว์ป่าเขาเขียว-เขาชมภู่ (บางพระ ศรีราชา) ☎ 038-311234
55. เขตห้ามล่าสัตว์ป่าอ่างเก็บน้ำบางพระ (กิจกรรมดูนก) ☎ 081-7620911
56. J-Park ศรีราชา ☎ 038-338444
57. น้ำตกชั้นตาเถร (บางพระ ศรีราชา) ☎ 080-8011410
58. อุทยานรังสรรค์นวัตกรรมอวกาศ (Space Inspirium) ☎ 033-046300
59. สวนเสือศรีราชา ☎ 038-296556-8
60. สวนสัตว์เปิดเขาเขียว ☎ 038-318444
61. หมู่บ้านช้างพัทยา ☎ 062-6616999
62. แคมป์ช้าง แอนด์ มังกีสคูล ☎ 081-3402873
63. ช้างสยาม กระทั่งลาย ☎ 038-170849
64. สวนช้างไทยทอง ☎ 038-303719
65. โขว้สูง พัทยา ☎ 094-9492928
66. ทิฟฟานีโข้ว ☎ 038-421700-2
67. อัลคาซาร์ คาบาเรต์ โข้ว พัทยา ☎ 038-422220
68. สวนสนุกพิทยาปาร์ค ☎ 038-251201-8
69. สวนน้ำการ์ตูนเน็ตเวิร์ค อเมซอน พัทยา ☎ 038-004999
70. สวนน้ำรามายณะ ☎ 033-005929
71. ฮาร์เบอร์แลนด์ พัทยา ☎ 065-8481000
72. พัทยาชูทติ้ง & แอดเวนเจอร์ พาร์ค ☎ 038-907808
73. พัทยา คาร์ท สปีดเวย์ ☎ 038-422044
74. ซุปเปอร์ คาร์ท เรซซิ่ง ☎ 038-727410
75. อีซี่ คาร์ท พัทยา ☎ 038-711403-4
76. เดอะ ฮอสชู พ้อยท์ คลับ ☎ 038-735050-9
77. มินิ สยาม โกคาร์ท ☎ 033-005009
78. สวนไทยพัทยา ☎ 088-0998788
79. เลเจนด์ สยาม ☎ 033-073333
80. Pattaya Dophinarium ☎ 064-7788999
81. สถาบันวิทยาศาสตร์ทางทะเล มหาวิทยาลัยบูรพา ☎ 038-391671
82. Show Black ☎ 033-037300

หาดพัทยา

หาดพัทยาเป็นสถานที่ท่องเที่ยวที่เด่นสะดุดตาของพัทยา เป็นหาดรูปโค้งครึ่งวงกลม มีถนนเลียบชายหาดตลอดสาย ยาวประมาณ 3 กิโลเมตร เป็นหาดที่ร่มรื่นไปด้วยพันธุ์ไม้หลากหลายชนิด เหมาะสำหรับการพักผ่อน นอกจากนี้ยังมีสิ่งอำนวยความสะดวกด้านต่างๆ เช่น อุปกรณ์การกีฬาทางบก – ทางน้ำ หลายประเภท

ชายหาดพัทยานั้น เริ่มตั้งแต่บริเวณพัทยาเหนือ (แยกโรงแรมดุสิตรีสอร์ต) ลีบบไปตามแนวถนนชายหาด จนถึงพัทยาใต้ (จรดเขาพัทยา) ซึ่งในบริเวณย่านนี้ทั้งหมดเป็นเขตชุมชนหนาแน่น มีโรงแรม ร้านค้า ภัตตาคาร ร้านอาหาร และธุรกิจทุกประเภทตั้งอยู่มากมาย รวมทั้งบาร์เปียร์ ไนท์คลับ คาบาเร่ต์ หลายแห่งไว้สำหรับบริการนักท่องเที่ยวในยามราตรี

หาดจอมเทียน

เป็นสถานที่ตากอากาศชายทะเลของพัทยา ซึ่งมีบรรยากาศอีกแบบหนึ่งแตกต่างไปจากอ่าวพัทยา มีระยะห่างกันเพียง 6 กิโลเมตร สถานที่แห่งนี้เป็นชายหาดที่ต่อเนื่องจากเขาพัทยา มีถนนเลียบตามแนวชายหาด เป็นระยะทางยาวประมาณ 3 กิโลเมตร หาดจอมเทียนเป็นหาดที่เงียบสงบ ปัจจุบันชายหาดนี้ได้รับการพัฒนาให้มีการปลูกต้นไม้ให้ร่มรื่น และสวยงาม

หาดจอมเทียน เป็นที่นิยมของนักท่องเที่ยวทั้งชาวไทยและชาวต่างประเทศจำนวนมาก ที่ต้องการหาความสงบในการพักผ่อน และมีกีฬาทางน้ำอื่นๆ เช่น สกีนํ้า เจ็ทสกี วินด์เซิร์ฟ เรือลากกล้วย นอกจากนี้ยังมี บังกะโลหลายแห่ง รวมทั้งภัตตาคาร และร้านอาหารทะเลไว้สำหรับบริการนักท่องเที่ยว

หาดวงพระจันทร์

หาดวงพระจันทร์ อยู่ทางทิศเหนือของอ่าวพัทยา ซอยวงค์อำมาตย์ ชายหาดมีความยาวประมาณ 1 กิโลเมตร เป็นหาดที่เงียบสงบ น้ำทะเลใส เหมาะที่จะเล่นน้ำและพักผ่อนเป็นอย่างมาก

อ่าวกระทิงลาย

อ่าวกระทิงลาย เป็นชายหาดที่เมืองพัทยามีโครงการส่งเสริมให้เป็นแหล่งท่องเที่ยวใหม่ทางธรรมชาติ โดยประกาศให้เป็นเขตปลอดสิ่งรบกวนนักท่องเที่ยว ทำให้บริเวณชายหาดมีความสงบเหมาะสำหรับการพักผ่อน บริเวณชายหาดมีการจัดสวนปลูกต้นไม้พร้อมมีที่นั่งสำหรับให้มาพักผ่อนและออกกำลังกาย มีความยาวประมาณ 900 เมตร กว้าง 30 เมตร

สวนเฉลิมพระเกียรติ

เมืองพัทยาได้สร้างสวนสาธารณะบริเวณเชิงเขาพัทยา (ถ.พระตำหนัก) เพื่อเฉลิมพระเกียรติพระบาทสมเด็จพระเจ้าอยู่หัว รัชกาลที่ 9 เมื่อวันที่ 5 ธันวาคม พ.ศ. 2531 เนื่องในมหามงคลสมัยเจริญพระชนมพรรษา 5 รอบ และได้ตั้งชื่อสวนสาธารณะนั้นว่า “สวนเฉลิมพระเกียรติ ร.9” มีเนื้อที่ทั้งหมดประมาณ 15 ไร่ เพื่อใช้เป็นสถานที่พักผ่อนและออกกำลังกาย

เขาพัทยา (เขาพระบาท)

นอกจากความงามของชายหาดพัทยาแล้ว ถัดขึ้นไปบนเขาด้านฝั่งตะวันตกมีเนินเขาขนาดเล็ก เป็นจุดชมวิวบนยอดเขา ซึ่งจะมองเห็นทิวทัศน์ของหาดพัทยาทั้งหมด ซึ่งสวยงามมาก เป็นอ่าวโค้งรูปครึ่งวงกลม นักท่องเที่ยวส่วนใหญ่ที่มาพัทยานักจะไม่พลาดชมทัศนียภาพอันสวยงามบนเขาพัทยา (เขาพระบาท) แห่งนี้ เพราะนอกจากจะได้ชมทิวทัศน์ด้านหาดนาจอมเทียนแล้ว ในขณะเดียวกันก็ถือโอกาสนมัสการพระพุทธรูปศักดิ์สิทธิ์บนเขาและพระพุทธรูปปางต่างๆ ประจำวันเกิดที่ประดิษฐานไว้เพื่อความเป็นสิริมงคล นอกจากนี้บริเวณเขาพัทยายังเป็นที่ตั้งของสถานีวิทย์ สทร. 5 พัทยา และพระอนุสาวรีย์ของพระบรมวงศ์เธอกรมหลวงชุมพรเขตอุดมศักดิ์อีกด้วย

กิจกรรมการท่องเที่ยวเชิงกีฬา

เมืองพัทยาได้สังเกตเห็นถึงความสำคัญของการกีฬาที่จะนำมาซึ่งชื่อเสียง นักท่องเที่ยว และรายได้ทางเศรษฐกิจ ทั้งต่อเมืองพัทยาและต่อประเทศ โดยเมืองพัทยาได้ให้การสนับสนุนและดำเนินการจัดกิจกรรมเพื่อส่งเสริมทางด้านการกีฬาต่างๆ มากมาย อันเป็นที่รู้จักกันแพร่หลาย ได้แก่

- **การแข่งขันวินด์เซิร์ฟชิงแชมป์ประเทศไทย (สนามที่ 1,2)**

ช่วงเวลาการจัดกิจกรรม : สนามที่ 1 เดือนมกราคมของทุกปี , สนามที่ 2 เดือนเมษายนของทุกปี
สถานที่ : หาดจอมเทียน เมืองพัทยา

- **การแข่งขันกอล์ฟอาชีพสตรี Honda LPGA Thailand**

ช่วงเวลาการจัดกิจกรรม : ประมาณเดือนกุมภาพันธ์ของทุกปี
สถานที่ : สนามกอล์ฟโอล์ดครอสส์พัทยา หรือสยามคันทรีคลับ พัทยา

- **การแข่งขันจักรยานเสือภูเขาครอสคันทรี เมืองพัทยา**

ช่วงเวลาการจัดกิจกรรม : ประมาณเดือนเมษายนของทุกปี
สถานที่ : เขาพระตำหนัก เมืองพัทยา

- **การแข่งขันสudiryooboo เรือใบนานาชาติ**

ช่วงเวลาการจัดกิจกรรม : ประมาณปลายเดือนเมษายน - ต้นเดือนพฤษภาคมของทุกปี
สถานที่ : โอเชียนมารีน่า ยอร์ช คลับ

- **การแข่งขันไตรกีฬาเมืองพัทยา**

ช่วงเวลาการจัดกิจกรรม : อาทิตย์ที่ 3 ของเดือนพฤษภาคมของทุกปี
สถานที่ : บริเวณถนนเลียบชายหาด เมืองพัทยา

- **การแข่งขันพืชมารารอน**

ช่วงเวลาการจัดกิจกรรม : ประมาณเดือนกรกฎาคมของทุกปี
สถานที่ : บริเวณถนนเลียบชายหาด เมืองพัทยา

- **การแข่งขันฟุตบอลชายหาดนานาชาติ**

ช่วงเวลาการจัดกิจกรรม : ประมาณเดือนธันวาคมของทุกปี
สถานที่ : ชายหาดจอมเทียน เมืองพัทยา

- **การแข่งขันเจ็ตสกีเวิลด์คัพ**

ช่วงเวลาการจัดกิจกรรม : ประมาณเดือนธันวาคมของทุกปี
สถานที่ : ชายหาดจอมเทียน เมืองพัทยา

จำนวนและรายได้ของนักท่องเที่ยวที่เดินทางมาประเทศไทย มกราคม ถึง ธันวาคม 2562P

Country of Nationality	Number		%Change 2019/18	Country of Nationality	Receipts (Mil.Baht)		%Change 2019/18
	2019P	2018			2019P	2018	
East Asia	27,259,855	25,970,856	+4.96	East Asia	1,112,928.53	1,057,419.62	+5.25
ASEAN	10,626,511	10,191,391	+4.27	ASEAN	323,780.51	311,975.28	+3.78
Brunei	15,612	14,260	+9.48	Brunei	723.30	651.16	+11.08
Cambodia	907,506	948,824	-4.35	Cambodia	35,766.51	36,426.55	-1.81
Indonesia	709,613	644,709	+10.07	Indonesia	18,206.67	17,289.42	+5.31
Laos	1,845,375	1,664,630	+10.86	Laos	54,881.26	49,547.94	+10.76
Malaysia	4,166,868	4,020,526	+3.64	Malaysia	106,728.72	103,499.04	+3.12
Myanmar	376,368	368,188	+2.22	Myanmar	14,815.46	14,693.27	+0.83
Philippines	500,704	432,237	+15.84	Philippines	20,187.57	17,489.39	+15.43
Singapore	1,056,836	1,069,867	-1.22	Singapore	37,729.01	38,346.73	-1.61
Vietnam	1,047,629	1,028,150	+1.89	Vietnam	34,742.01	34,031.78	+2.09
China	10,994,721	10,535,241	+4.36	China	543,707.33	518,911.67	+4.78
Hong Kong	1,045,198	1,015,749	+2.90	Hong Kong	40,320.69	38,894.23	+3.67
Japan	1,806,340	1,656,101	+9.07	Japan	89,807.95	80,617.59	+11.40
Korea	1,887,853	1,796,426	+5.09	Korea	74,367.38	71,240.05	+4.39
Taiwan	789,923	687,748	+14.86	Taiwan	35,552.61	31,402.27	+13.22
Others	109,309	88,200	+23.93	Others	5,392.06	4,378.53	+23.15
Europe	6,719,114	6,760,331	-0.61	Europe	461,478.75	472,993.81	-2.43
Austria	111,559	116,656	-4.37	Austria	8,247.26	8,790.06	-6.18
Belgium	114,682	114,270	+0.36	Belgium	7,264.39	7,538.81	-3.64
Denmark	162,485	169,373	-4.07	Denmark	14,382.15	15,087.30	-4.67
Finland	128,012	140,961	-9.19	Finland	10,121.86	11,360.01	-10.90
France	745,290	749,556	-0.57	France	44,524.02	45,885.74	-2.97
Germany	857,487	886,523	-3.28	Germany	52,319.70	55,053.63	-4.97
Italy	272,289	279,905	-2.72	Italy	16,473.25	17,395.38	-5.30
Netherlands	241,663	236,265	+2.28	Netherlands	16,357.20	16,691.70	-2.00
Norway	128,031	128,841	-0.63	Norway	11,157.64	11,218.20	-0.54
Russia	1,483,453	1,472,789	+0.72	Russia	103,784.23	105,031.60	-1.19
Spain	189,001	181,880	+3.92	Spain	11,498.78	11,254.72	+2.17
Sweden	287,383	311,949	-7.88	Sweden	25,318.72	27,543.31	-8.08
Switzerland	192,156	207,471	-7.38	Switzerland	14,454.81	15,709.54	-7.99
United Kingdom	994,018	986,854	+0.73	United Kingdom	74,164.38	74,487.51	-0.43
East Europe	559,270	522,790	+6.98	East Europe	35,097.37	32,971.77	+6.45
Others	252,335	254,248	-0.75	Others	16,312.99	16,974.53	-3.90
The Americas	1,633,991	1,599,223	+2.17	The Americas	115,931.83	115,377.15	+0.48
Argentina	29,533	44,024	-32.92	Argentina	1,913.33	2,929.48	-34.69
Brazil	69,803	66,000	+5.76	Brazil	4,747.86	4,717.91	+0.63
Canada	274,160	276,094	-0.70	Canada	19,863.43	20,946.74	-5.17
USA	1,167,845	1,122,270	+4.06	USA	83,276.12	80,504.15	+3.44
Others	92,650	90,835	+2.00	Others	6,131.09	6,278.87	-2.35
South Asia	2,397,387	1,984,829	+20.79	South Asia	107,990.41	88,751.80	+21.68
Bangladesh	136,675	129,574	+5.48	Bangladesh	7,035.81	6,645.65	+5.87
India	1,995,516	1,598,346	+24.85	India	86,372.01	67,767.18	+27.45
Nepal	60,375	55,046	+9.68	Nepal	3,306.72	3,026.06	+9.27
Pakistan	79,805	84,981	-6.09	Pakistan	4,742.37	5,180.73	-8.46
Sri Lanka	71,043	64,760	+9.70	Sri Lanka	3,022.84	2,856.91	+5.81
Others	53,973	52,122	+3.55	Others	3,510.66	3,275.27	+7.19
Oceania	886,183	921,977	-3.88	Oceania	63,909.95	67,864.65	-5.83
Australia	768,668	801,203	-4.06	Australia	56,227.85	59,840.62	-6.04
New Zealand	112,801	116,726	-3.36	New Zealand	7,381.02	7,761.76	-4.91
Others	4,714	4,048	+16.45	Others	301.08	262.27	+14.80
Middle East	702,559	739,498	-5.00	Middle East	57,094.46	59,302.03	-3.72
Egypt	23,726	24,061	-1.39	Egypt	1,960.48	1,911.12	+2.58
Israel	195,892	188,788	+3.76	Israel	17,839.51	16,999.19	+4.94
Kuwait	78,199	74,665	+4.73	Kuwait	7,403.11	7,076.79	+4.61
Saudi Arabia	30,003	28,337	+5.88	Saudi Arabia	2,710.78	2,615.33	+3.65
U.A.E.	130,158	128,270	+1.47	U.A.E.	9,664.29	9,638.74	+0.27
Others	244,581	295,377	-17.20	Others	17,516.29	21,060.86	-16.83
Africa	198,317	201,480	-1.57	Africa	14,034.30	14,427.84	-2.73
S.Africa	96,449	102,687	-6.07	S.Africa	6,150.60	6,853.51	-10.26
Others	101,868	98,793	+3.11	Others	7,883.70	7,574.33	+4.08
Grand Total	39,797,406	38,178,194	+4.24	Grand Total	1,933,368.23	1,876,136.90	+3.05

ที่มา : กองเศรษฐกิจการท่องเที่ยวและกีฬา www.mots.go.th

9 มกราคม 2563

หมายเหตุ : P หมายถึง ข้อมูลเบื้องต้น และ R หมายถึง ปรับปรุงข้อมูลประเทศฝรั่งเศส อินเดีย แคนาดา ซาอุดีอาระเบีย และสหรัฐอเมริกาบริติช



Ministry of Tourism and Sports, Thailand

Guest Arrivals at Accommodation Establishments : Pattaya Chonburi 2018

จำนวนนักท่องเที่ยวต่างชาติ : พัทยา (ชลบุรี) ปี 2561 เดือน มกราคม - ธันวาคม 2561

Nationality	January-December		2018/17
	2018	2017	%Change
Thai	4,730,022	4,510,062	+4.88
Brunei	6,111	5,735	+6.56
Cambodia	7,706	6,850	+12.50
Indonesia	76,482	73,680	+3.80
Laos	5,350	4,796	+11.55
Malaysia	80,479	78,919	+1.98
Myanmar	8,030	7,027	+14.27
Philippines	31,212	28,033	+11.34
Singapore	58,548	52,357	+11.82
Vietnam	252,740	231,958	+8.96
China	2,705,575	2,571,897	+5.20
Hong Kong	208,609	204,681	+1.92
Japan	210,151	221,490	-5.12
Korea	639,336	618,977	+3.29
Taiwan	380,126	339,544	+11.95
Austria	89,433	78,042	+14.60
Belgium	61,090	47,471	+28.69
Denmark	76,119	65,033	+17.05
Finland	50,925	61,348	-16.99
France	119,791	111,210	+7.72
Germany	395,236	375,680	+5.21
Italy	116,969	98,558	+18.68
Netherlands	123,810	109,323	+13.25
Norway	95,906	85,624	+12.01
Russia	1,107,760	1,043,704	+6.14
Spain	14,846	13,610	+9.08
Sweden	105,192	103,871	+1.27
Switzerland	89,222	82,169	+8.58
United Kingdom	289,845	329,813	-12.12
East Europe	189,761	216,091	-12.18
Canada	46,854	44,448	+5.41
USA	147,848	163,634	-9.65
India	621,747	530,745	+17.15
Australia	123,680	140,628	-12.05
New Zealand	20,884	19,269	+8.38
Middle East	389,195	403,133	-3.46
Israel	50,284	45,527	+10.45
Africa	23,443	22,126	+5.95
Others	64,144	128,363	-50.03
Grand Total	13,814,461	13,275,426	+4.06
Thai	4,730,022	4,510,062	+4.88
Foreigners	9,084,439	8,765,364	+3.64

ที่มา : กระทรวงการท่องเที่ยวและกีฬา www.mots.go.th

มกราคม 2563



สถิตินักท่องเที่ยว พัทยา (ชลบุรี) ปี 2561 (มกราคม - ธันวาคม 2561)

Internal tourism in Pattaya Chonburi 2018 (January - December 2018)

	January-December		
	2018	2017	%Change
Visitor	15,365,200	14,680,669	+ 4.66
Thai	5,861,491	5,543,633	+ 5.73
Foreigners	9,503,709	9,137,036	+ 4.01
Tourist	14,259,261	13,638,542	+ 4.55
Thai	4,939,657	4,675,555	+ 5.65
Foreigners	9,319,604	8,962,987	+ 3.98
Excursionist	1,105,939	1,042,127	+ 6.12
Thai	921,834	868,078	+ 6.19
Foreigners	184,105	174,049	+ 5.78
Average Length of Stay (Day)	3.49	3.53	- 0.04
Thai	2.34	2.39	- 0.05
Foreigners	4.10	4.13	- 0.03
Average Expenditure (Baht/Person/Day)			
Visitor	4,998.770	4,698.28	+ 6.40
Thai	3,585.760	3,408.95	+ 5.19
Foreigners	5,458.090	5,115.77	+ 6.69
Tourist	5,066.730	4,760.03	+ 6.44
Thai	3,728.290	3,541.01	+ 5.29
Foreigners	5,471.610	5,128.03	+ 6.70
Excursionist	1,940.280	1,842.21	+ 5.32
Thai	1,798.630	1,708.85	+ 5.25
Foreigners	2,649.580	2,507.44	+ 5.67
Revenue (Million Baht)			
Visitor	254,313.04	231,313.97	+ 9.94
Thai	44,752.62	41,052.78	+ 9.01
Foreigners	209,560.42	190,261.19	+ 10.14
ACCOMMODATION ESTABLISHMENTS			
Rooms	62,889	63,445	- 0.88
Occupancy Rate (%)*	79.88	77.91	+ 1.97
Number of Guest Arrivals	13,814,461	13,275,426	+ 4.06
Thai	4,730,022	4,510,062	+ 4.88
Foreigners	9,084,439	8,765,364	+ 3.64

Remark : * จำนวนการเปลี่ยนแปลง

4.24

3.54

2.52

2.20

วันที่ประกาศ 23 สิงหาคม 2562

การเปรียบเทียบค่าใช้จ่ายเฉลี่ยต่อคนของผู้เยี่ยมเยือน จำแนกตามหมวดค่าใช้จ่ายต่างๆ
พัทยา จังหวัดชลบุรี (มกราคม - ธันวาคม 2561)

1. คนไทย

(หน่วย: บาท/คน/วัน)

ค่าใช้จ่ายรายหมวด	นักท่องเที่ยว			นักท่องเที่ยว			ผู้เยี่ยมเยือน		
	มกราคม-ธันวาคม	2561	2560	%Change	2561	2560	%Change	2561	2560
1. ค่าที่พัก	1,017.48	955.73	+ 6.46	0.00	0.00	+ 0.00	942.33	886.84	+ 6.26
2. ค่าอาหารและเครื่องดื่ม	941.75	896.57	+ 5.04	668.20	634.52	+ 5.31	921.54	877.68	+ 5.00
3. ค่าซื้อสินค้าและของที่ระลึก	637.05	609.29	+ 4.56	414.71	389.24	+ 6.54	620.63	593.43	+ 4.58
4. ค่าใช้จ่ายเพื่อความบันเทิง	475.91	453.10	+ 5.03	255.64	240.83	+ 6.15	459.64	437.80	+ 4.99
5. ค่าบริการท่องเที่ยวภายในจังหวัด	207.74	200.41	+ 3.66	158.63	152.44	+ 4.06	204.11	196.95	+ 3.64
6. ค่าพาหนะเดินทางในจังหวัด	305.68	290.41	+ 5.26	188.28	178.66	+ 5.38	297.01	282.36	+ 5.19
7. ค่าใช้จ่ายอื่น ๆ	142.68	135.50	+ 5.30	113.17	113.16	+ 0.01	140.50	133.89	+ 4.94
ค่าใช้จ่ายเฉลี่ย/คน/วัน	3,728.29	3,541.01	+ 5.29	1,798.63	1,708.85	+ 5.25	3,585.76	3,408.95	+ 5.19

2. ชาวต่างประเทศ

(หน่วย: บาท/คน/วัน)

ค่าใช้จ่ายรายหมวด	นักท่องเที่ยว			นักท่องเที่ยว			ผู้เยี่ยมเยือน		
	มกราคม-ธันวาคม	2561	2560	%Change	2561	2560	%Change	2561	2560
1. ค่าที่พัก	1,783.55	1,676.82	+ 6.37	0.00	0.00	+ 0.00	1,775.00	1,668.97	+ 6.35
2. ค่าอาหารและเครื่องดื่ม	1,216.49	1,117.10	+ 8.90	846.91	786.04	+ 7.74	1,214.72	1,115.55	+ 8.89
3. ค่าซื้อสินค้าและของที่ระลึก	790.71	740.04	+ 6.85	671.63	626.26	+ 7.24	790.14	739.51	+ 6.85
4. ค่าใช้จ่ายเพื่อความบันเทิง	830.51	785.45	+ 5.74	475.98	467.80	+ 1.75	828.81	783.96	+ 5.72
5. ค่าบริการท่องเที่ยวภายในจังหวัด	318.89	300.13	+ 6.25	221.07	211.20	+ 4.67	318.42	299.72	+ 6.24
6. ค่าพาหนะเดินทางในจังหวัด	394.07	372.88	+ 5.68	317.97	304.05	+ 4.58	393.71	372.56	+ 5.68
7. ค่าใช้จ่ายอื่น ๆ	137.39	135.61	+ 1.31	116.02	112.09	+ 3.51	137.29	135.50	+ 1.32
ค่าใช้จ่ายเฉลี่ย/คน/วัน	5,471.61	5,128.03	+ 6.70	2,649.58	2,507.44	+ 5.67	5,458.09	5,115.77	+ 6.69

รวมผู้เยี่ยมเยือน

(หน่วย: บาท/คน/วัน)

ค่าใช้จ่ายรายหมวด	นักท่องเที่ยว			นักท่องเที่ยว			ผู้เยี่ยมเยือน		
	มกราคม-ธันวาคม	2561	2560	%Change	2561	2560	%Change	2561	2560
1. ค่าที่พัก	1,605.63	1,509.62	+ 6.36	0.00	0.00	+ 0.00	1,570.73	1,477.66	+ 6.30
2. ค่าอาหารและเครื่องดื่ม	1,152.68	1,065.96	+ 8.14	697.95	659.82	+ 5.78	1,142.80	1,057.37	+ 8.08
3. ค่าซื้อสินค้าและของที่ระลึก	755.02	709.72	+ 6.38	457.48	428.82	+ 6.68	748.55	703.78	+ 6.36
4. ค่าใช้จ่ายเพื่อความบันเทิง	748.16	708.38	+ 5.62	292.32	278.74	+ 4.87	738.25	699.29	+ 5.57
5. ค่าบริการท่องเที่ยวภายในจังหวัด	293.08	277.01	+ 5.80	169.02	162.25	+ 4.17	290.38	274.58	+ 5.75
6. ค่าพาหนะเดินทางในจังหวัด	373.54	353.76	+ 5.59	209.87	199.60	+ 5.15	369.98	350.50	+ 5.56
7. ค่าใช้จ่ายอื่น ๆ	138.62	135.58	+ 2.24	113.64	112.98	+ 0.58	138.08	135.10	+ 2.21
ค่าใช้จ่ายเฉลี่ย/คน/วัน	5,066.73	4,760.03	+ 6.44	1,940.28	1,842.21	+ 5.32	4,998.77	4,698.28	+ 6.40
7. ค่าใช้จ่ายอื่น ๆ	121.35	116.45	+ 4.21	114.77	107.73	+ 6.53	121.23	116.29	+ 4.25
ค่าใช้จ่ายเฉลี่ย/คน/วัน	5,270.37	4,957.29	+ 6.32	2,150.20	2,009.13	+ 7.02	5,213.23	4,903.32	+ 6.32

ที่มา : กระทรวงการท่องเที่ยวและกีฬา www.mots.go.th

วันที่ประกาศ 23 สิงหาคม 2562

สถานการณ์ด้านแรงงานจังหวัดชลบุรี

ประชากรและกำลังแรงงาน ปี พ.ศ. 2561 จังหวัดชลบุรีมีประชากรที่มีอายุ 15 ปีขึ้นไป จำนวน 1,490,995 คน เพิ่มขึ้น จากปี 2561 ร้อยละ 0.97 โดยเป็นผู้อยู่ในกำลังแรงงาน 1,057,019 คน ลดลงจากปี 2561 ร้อยละ 0.38 ประกอบด้วยผู้มีงานทำ 1,052,773 คน (ร้อยละ 99.85) ผู้ว่างงาน 3,467 คน (ร้อยละ 0.33) และรอฤดูกาล 779 คน (ร้อยละ 0.07) (ข้อมูลสำนักงานสถิติจังหวัดชลบุรี)

การมีงานทำ ผู้มีงานทำในจังหวัดชลบุรี จำนวน 1,052,773 คน คิดเป็นร้อยละ 99.85 ของกำลังแรงงานรวม เป็นผู้ทำงานในภาคเกษตรกรรม จำนวน 58,214 คน หรือร้อยละ 5.53 และทำงานนอกภาคเกษตร จำนวน 994,559 คนหรือร้อยละ 94.47 โดยทำงานในอุตสาหกรรมการผลิตมากที่สุด จำนวน 359,852 คน หรือร้อยละ 34.18 รองลงมา คือ การขายส่งการขายปลีก จำนวน 197,643 คน หรือร้อยละ 18.77 และผู้มีงานทำส่วนใหญ่มีการศึกษาระดับมัธยมศึกษาตอนต้น จำนวน 369,404 คน หรือร้อยละ 35.09 รองลงมาคือ ระดับมัธยมศึกษาตอนปลาย จำนวน 313,078 คน คิดเป็นร้อยละ 29.74 ของผู้มีงานทำทั้งหมด (ข้อมูลสำนักงานสถิติจังหวัดชลบุรี)

แรงงานนอกระบบ จากข้อมูลสำนักงานสถิติจังหวัดชลบุรี 2562 มีผู้ทำงานเป็นแรงงานนอกระบบ จำนวน 319,587 คนหรือร้อยละ 30.64 ของจำนวนผู้มีงานทำทั้งหมดในปี 2562 ลดลงจากปี 2561 ร้อยละ 0.84 (2,718 คน) การประกอบอาชีพของแรงงานนอกระบบส่วนใหญ่ทำงานนอกภาคเกษตร จำนวน 40,777 คน คิดเป็นร้อยละ 12.76 ของจำนวนแรงงานนอกระบบทั้งหมด ประเภทกิจการที่แรงงานนอกระบบทำงานมากที่สุด คือ การขายส่ง ขายปลีก จำนวน 97,844 คน คิดเป็นร้อยละ 30.61 สำหรับอาชีพที่แรงงานนอกระบบทำมากที่สุด คือ พนักงานบริการ จำนวน 170,471 คน คิดเป็นร้อยละ 53.34 ในด้านการศึกษาพบว่า แรงงานนอกระบบส่วนใหญ่มีการศึกษาในระดับมัธยมศึกษาตอนต้นมากที่สุด จำนวน 81,885 คน คิดเป็นร้อยละ 25.62 และแรงงานนอกระบบส่วนใหญ่ มีอายุระหว่าง 40-44 ปี มากที่สุด จำนวน 47,030 คน คิดเป็นร้อยละ 14.71 ซึ่งเป็นเพศชาย จำนวน 26,321 คน และเพศหญิง จำนวน 20,709 คน

ความต้องการแรงงานในจังหวัดชลบุรี ในปี 2562 (เดือนมกราคม - ธันวาคม 2562) นายจ้าง/สถานประกอบการได้แจ้งตำแหน่งงานว่างกับสำนักงานจัดหางานจังหวัดชลบุรี มีตำแหน่งว่างจำนวน 11,908 อัตรา ลดลงจากปี 2561 ร้อยละ 67.10 (24,286 อัตรา) สำหรับผู้สมัครงานในไตรมาสนี้มีจำนวน 14,651 คน เพิ่มขึ้นจากปี 2561 ร้อยละ 3.76 (531 คน) การบรรจุงาน 12,327 อัตรา เพิ่มขึ้นจากปี 2561 ร้อยละ 2.26 (273 อัตรา) อัตราการบรรจุงานต่อตำแหน่งว่างงานเท่ากับร้อยละ 103.52 การศึกษาที่ต้องการสูงสุดคือ ระดับ ปวส. 2,553 อัตรา คิดเป็นร้อยละ 21.44 รองลงมาเป็นระดับปวช. จำนวน 2,241 อัตรา คิดเป็นร้อยละ 18.82 สำหรับประเภทอุตสาหกรรมที่มีตำแหน่งว่างมากที่สุด คือ การผลิต จำนวน 6,468 อัตรา (ร้อยละ 54.32) รองลงมา คือ การขายส่ง ขายปลีก จำนวน 1,830 อัตรา (ร้อยละ 15.37)

สถานการณ์แรงงานต่างด้าว จำนวนแรงงานต่างด้าวที่เข้าเมืองโดยถูกต้องตามกฎหมายและได้รับอนุญาตให้ทำงานข้อมูล ณ เดือนธันวาคม 2562 มีจำนวน 19,422 คน

สำหรับอัตราค่าจ้างขั้นต่ำจังหวัดชลบุรี จากเดิมวันละ 330 บาท ปรับเป็นวันละ 336 บาท มีผลบังคับใช้ตั้งแต่วันที่ 1 มกราคม 2563 เป็นต้นไป

สถิติประเภทแรงงานต่างด้าวที่ได้รับอนุญาต จังหวัดชลบุรี (ปี พ.ศ. 2560 - 2562)

ประเภทการได้รับอนุญาต	ปี 2560		ปี 2561		ปี 2562	
	คน	ร้อยละ	คน	ร้อยละ	คน	ร้อยละ
1. ประเภทแจ้งการเข้าทำงานอันจำเป็น เร่งด่วน	423	45.4	412	7.60	452	2.33
2. ประเภทส่งเสริมการลงทุน (BOI)	105	11.3	4,923	19.18	4,260	21.93
3. ประเภทชั่วคราว (มาตรา 7)	321	34.4	-	-	-	-
4. ประเภทยกเว้นมติ ครม.(มาตรา 12)	83	8.9	4,939	19.24	2,011	10.35
5. ประเภททั่วไป (มาตรา 9)	-	-	15,801	61.57	12,699	65.39
6. ประเภทมาตรา 13 (ชนกลุ่มน้อย)	-	-	-	-	-	-
รวม	932	100.00	25,663	100.00	19,422	100.00

ที่มา : สำนักงานแรงงานจังหวัดชลบุรี

กุมภาพันธ์ 2563

สถิติแรงงานต่างด้าวที่ได้รับอนุญาตทำงาน ตามมติ ครม. จังหวัดชลบุรี (ปี พ.ศ. 2560 - 2562)

แรงงานต่างด้าวที่ ได้รับอนุญาตทำงาน ตามมติ ครม.	ปี 2560 สัญชาติ (คน)				ปี 2561 สัญชาติ (คน)				ปี 2562 สัญชาติ (คน)			
	เมียนมา	ลาว	กัมพูชา	รวม	เมียนมา	ลาว	กัมพูชา	รวม	เมียนมา	ลาว	กัมพูชา	รวม
1. แรงงานที่ได้รับ อนุญาต ตามมติ ครม.	12,594	4,054	52,759	69,407	55	13	108	176	-	-	-	-
2. แรงงานที่ได้รับการ พิสูจน์สัญชาติ	24,925	2,153	8,553	35,631	1,559	407	909	2,875	2,248	1,341	11,560	15,149
3. แรงงานนำเข้าMOU	6,842	4,975	40,030	51,847	14,657	10,734	56,184	81,575	39,929	9,143	12,339	61,411
4. แรงงานนำเข้าMOU กรณีพิเศษ	-	-	-	-	11,486	1,093	1,593	14,172	-	-	-	-
5. แรงงานต่างด้าวตาม มติ ครม. ดำเนินการ ณ ศูนย์บริการเบ็ดเสร็จ	-	-	-	-	31,596	5,431	72,714	109,741	42,971	3,810	26,327	73,108
6. ประมงทะเล/ แปรรูปสัตว์น้ำ	-	-	-	-	19	2	51	72	-	-	-	-
รวม	44,361	11,182	101,342	156,885	59,372	17,680	131,559	208,611	85,148	14,294	50,226	149,668

ที่มา : สำนักงานแรงงานจังหวัดชลบุรี

กุมภาพันธ์ 2563

สถิติอัตราการว่างงานจังหวัดชลบุรี

(ปี พ.ศ. 2560 - 2562)

ประเภท	ปี พ.ศ. 2560 (คน)	ปี พ.ศ. 2561 (คน)	ปี พ.ศ. 2562 (คน)
1. ผู้ว่างงานจังหวัด	7,070	6,716	3,467
2. กำลังแรงงานในจังหวัด	1,029,568	1,061,095	1,057,019
3. อัตราการว่างงานในจังหวัด	0.7	0.6	0.33

ที่มา : สำนักงานแรงงานจังหวัดชลบุรี

กุมภาพันธ์ 2563

สถิติอัตราการเปลี่ยนแปลงของจำนวนผู้ประกันตนในระบบประกันสังคม (มาตรา 33)
ผู้ประกันตนที่ขึ้นทะเบียนขอรับประโยชน์ทดแทนกรณีว่างงาน และกรณีเลิกจ้างจังหวัดชลบุรี

ไตรมาส 4 (ปี พ.ศ. 2560 - 2562)

ประเภท	ไตรมาส 4/2560	ไตรมาส 4/2561	ไตรมาส 4/2562
1. จำนวนผู้ประกันตนมาตรา 33	702,107	764,342	782,027
2. อัตราการเปลี่ยนแปลงของจำนวนผู้ประกันตน (มาตรา 33)	3.1	8.86	2.31
3. จำนวนผู้ประกันตนที่รับประโยชน์ทดแทนกรณีว่างงาน	42,036	22,748	25,701
4. อัตราการเปลี่ยนแปลงของผู้ประกันตนที่ขอรับประโยชน์ทดแทนกรณีว่างงาน	639.1	-45.88	12.98
5. จำนวนผู้ประกันตนที่ขึ้นทะเบียนขอรับประโยชน์ทดแทนกรณีเลิกจ้าง (สจจ.)	-	396	332
6. อัตราการเปลี่ยนแปลงของผู้รับประกันตนที่ขึ้นทะเบียนขอรับประโยชน์ทดแทนกรณีเลิกจ้าง (สจจ.)	-	-	-16.16

ที่มา : สำนักงานแรงงานจังหวัดชลบุรี

กุมภาพันธ์ 2563

สถานการณ์แรงงานจังหวัดชลบุรี

สถิติกำลังแรงงาน การมีงานทำ การว่างงาน จำแนกตามเพศและสถานภาพแรงงาน
(ปี พ.ศ. 2560 - 2562)

ประเภท	ปี 2560 (คน)	ปี 2561 (คน)	ปี 2562 (คน)
ผู้มีอายุ 15 ปีขึ้นไป	1,466,989	1,476,611	1,490,995
ผู้อยู่ในกำลังแรงงาน	1,032,469	1,061,095	1,057,019
- ผู้มีงานทำ	1,025,079	1,054,318	1,052,773
- ผู้ว่างงาน	7,070	6,716	3,467
- รอดฤดูกาล	320	248	779
ผู้ไม่อยู่ในกำลังแรงงาน	434,520	415,516	433,976
- ทำงานบ้าน	132,230	134,467	141,793
- เรียนหนังสือ	106,322	104,311	94,765
- อื่นๆ	195,968	176,736	197,419

* อัตราการจ้างงานต่อกำลังแรงงาน 99.60

* อัตราการว่างงาน 0.33

ที่มา : สำนักงานแรงงานจังหวัดชลบุรี

กุมภาพันธ์ 2563

ตาราง ผลิตภัณฑ์มวลรวมจังหวัดชลบุรี ตามราคาประจำปี จำแนกตามสาขาการผลิต พ.ศ. 2556 - 2560

สาขาการผลิต	2556 (ล้านบาท)	2557 (ล้านบาท)	2558 (ล้านบาท)	2559 (ล้านบาท)	2560 (ล้านบาท)
ภาคเกษตร	18,428	16,014	15,831	16,697	16,115
สาขาเกษตรกรรม ป่าไม้ และประมง	18,428	16,014	15,831	16,697	16,115
ภาคนอกเกษตร	669,145	721,325	780,974	895,800	960,345
สาขาเหมืองแร่และเหมืองหิน	2,823	2,906	3,165	3,957	3,585
สาขาอุตสาหกรรม	334,353	367,975	396,417	462,242	485,045
สาขาไฟฟ้า โรงแยกก๊าซ และเครื่องปรับอากาศ	52,283	54,274	62,468	65,040	81,800
สาขาประปา การระบายน้ำ การจัดการน้ำเสีย และการบำบัด	3,594	3,866	4,248	4,225	4,583
สาขาการก่อสร้าง	20,414	20,744	22,250	22,917	17,958
สาขาการขนส่ง การขายปลีก การซ่อมแซมยานยนต์และจักรยานยนต์	65,139	71,973	77,446	90,604	100,327
สาขาการขนส่ง และสถานที่เก็บสินค้า	46,367	45,861	52,989	58,033	59,894
สาขาการโรงแรมและภัตตาคาร	26,116	30,136	38,149	57,701	69,592
สาขาการสารสนเทศและการสื่อสาร	3,780	3,950	4,058	3,541	3,949
สาขาการเงินและประกันภัย	19,051	22,643	24,706	26,988	27,833
สาขาอสังหาริมทรัพย์	9,887	14,373	12,450	13,293	13,910
สาขาผู้เชี่ยวชาญ วิทยาศาสตร์และด้านเทคนิค	5,252	5,406	5,310	5,354	3,077
สาขาการบริหารจัดการ และส่งเสริมบริการ	12,251	11,379	12,082	12,645	13,672
สาขาการบริหารราชการ และการป้องกันประเทศ การประกันสังคมภาคบังคับ	40,012	36,719	32,102	33,850	36,785
สาขาการศึกษา	7,774	8,500	11,257	11,545	12,846
สาขาสุขภาพและสังคมสงเคราะห์	8,801	9,086	9,707	10,266	10,436
สาขาศิลปะ บันเทิง และการพักผ่อนหย่อนใจ	1,036	1,154	1,422	1,651	1,755
สาขาการบริการด้านอื่นๆ	10,212	10,380	10,748	11,949	13,300
1. ผลิตภัณฑ์มวลรวมจังหวัด(Gross Provincial Product)	687,573	737,339	796,805	912,498	976,460
2. ผลิตภัณฑ์มวลรวมจังหวัดต่อหัว (บาท)	427,095	453,055	484,267	548,877	581,475
3. จำนวนประชากร (1,000 คน)	1,610	1,627	1,645	1,662	1,679

ที่มา : สำนักงานสถิติจังหวัดชลบุรี <http://chonburi.nso.go.th>

ตาราง จำนวนสถานประกอบการอุตสาหกรรม จำนวนเงินทุน จำนวนคนงาน จำแนกตามประเภทอุตสาหกรรมทั้งสิ้น ณ ปี พศ. 2562 (อำเภอบางละมุง)

ประเภทอุตสาหกรรม	จำนวนสถานประกอบการอุตสาหกรรม (โรง)	จำนวนเงินทุน (ล้านบาท)	จำนวนคนงาน
1. อุตสาหกรรมผลิตภัณฑ์จากพืช	23	54.55	244
2. อุตสาหกรรมอาหาร	31	360.71	419
3. อุตสาหกรรมเครื่องดื่มน้ำ	2	35.58	1
4. อุตสาหกรรมสิ่งทอ	1	4.94	18
5. อุตสาหกรรมเครื่องแต่งกายยกเว้นรองเท้า	8	45.18	306
6. อุตสาหกรรมผลิตหนังสัตว์และผลิตภัณฑ์จากหนังสัตว์	2	101.06	428
7. อุตสาหกรรมแปรรูปไม้และผลิตภัณฑ์จากไม้	13	85.16	223
8. อุตสาหกรรมเครื่องเรือนหรือเครื่องตกแต่งในอาคารจากไม้ แก้ว ใย หรือโลหะอื่นๆ	9	217.15	343
9. อุตสาหกรรมผลิตกระดาษและผลิตภัณฑ์จากกระดาษ	5	494.82	96
10. อุตสาหกรรมการพิมพ์ การเย็บเล่ม ทำปกหรือการทำแม่พิมพ์	4	180.51	133
11. อุตสาหกรรมเคมีภัณฑ์และผลิตภัณฑ์เคมี	2	40	30
12. อุตสาหกรรมผลิตภัณฑ์จากปิโตรเลียม	1	0	7
13. อุตสาหกรรมยางและผลิตภัณฑ์ยาง	7	842.92	353
14. อุตสาหกรรมผลิตภัณฑ์พลาสติก	33	1,714.74	1,531
15. อุตสาหกรรมผลิตภัณฑ์อลูมิเนียม	51	1,248.12	828
16. อุตสาหกรรมผลิตภัณฑ์โลหะขั้นมูลฐาน	1	51.00	7
17. อุตสาหกรรมผลิตภัณฑ์โลหะ	20	688.49	764
18. อุตสาหกรรมผลิตเครื่องจักรและเครื่องกล	7	380.11	362
19. อุตสาหกรรมผลิตเครื่องใช้ไฟฟ้าและอุปกรณ์	9	1,216.62	1,045
20. อุตสาหกรรมยานพาหนะและอุปกรณ์รวมทั้งการซ่อมยานพาหนะและอุปกรณ์	24	879.94	653
21. อุตสาหกรรมการผลิตอื่นๆ	67	2,804.27	1,945
รวม	320	11,445.87	9,736

ที่มา : สำนักงานอุตสาหกรรม จังหวัดชลบุรี

มกราคม 2563

ตาราง จำนวนสถานประกอบการอุตสาหกรรม จำนวนเงินทุน จำนวนคนงาน จำแนกตามประเภทอุตสาหกรรมทั้งสิ้น ณ ปี พ.ศ. 2562 (จ.ชลบุรี)

ประเภทอุตสาหกรรม	จำนวนสถานประกอบการอุตสาหกรรม (โรง)	จำนวนเงินทุน (ล้านบาท)	จำนวนคนงาน
1. อุตสาหกรรมผลิตภัณฑ์จากพืช	203	4,426.58	2,331
2. อุตสาหกรรมอาหาร	260	41,573.73	16,408
3. อุตสาหกรรมเครื่องดื่มน้ำ	29	843.64	374
4. อุตสาหกรรมสิ่งทอ	48	6,090.01	3,917
5. อุตสาหกรรมเครื่องแต่งกายยกเว้นรองเท้า	20	788.01	1,531
6. อุตสาหกรรมผลิตหนังสัตว์และผลิตภัณฑ์จากหนังสัตว์	31	914.68	4,098
7. อุตสาหกรรมแปรรูปไม้และผลิตภัณฑ์จากไม้	156	10,291.38	4,683
8. อุตสาหกรรมเครื่องเรือนหรือเครื่องตกแต่งในอาคารจากไม้ แก้ว ยาง หรือโลหะอื่นๆ	81	2,373.97	7,496
9. อุตสาหกรรมผลิตกระดาษและผลิตภัณฑ์จากกระดาษ	61	4,125.67	2,604
10. อุตสาหกรรมกระดาษพิมพ์ การเย็บเล่ม ทำปกหรือการทำแม่พิมพ์	79	3,182.26	2,156
11. อุตสาหกรรมเคมีภัณฑ์และผลิตภัณฑ์เคมี	91	25,045.58	3,949
12. อุตสาหกรรมผลิตภัณฑ์จากปิโตรเลียม	36	58,285.64	942
13. อุตสาหกรรมยางและผลิตภัณฑ์ยาง	91	10,597.74	11,015
14. อุตสาหกรรมผลิตภัณฑ์พลาสติก	374	20,511.82	17,899
15. อุตสาหกรรมผลิตภัณฑ์โลหะ	261	11,382.66	5,673
16. อุตสาหกรรมผลิตภัณฑ์โลหะขั้นมูลฐาน	42	7,192.27	3,945
17. อุตสาหกรรมผลิตภัณฑ์โลหะ	551	31,864.05	28,794
18. อุตสาหกรรมผลิตเครื่องจักรและเครื่องกล	220	13,086.18	11,123
19. อุตสาหกรรมผลิตเครื่องใช้ไฟฟ้าและอุปกรณ์	141	21,608.49	17,531
20. อุตสาหกรรมยานพาหนะและอุปกรณ์รวมทั้งการซ่อมยานพาหนะและอุปกรณ์	291	18,240.80	10,306
21. อุตสาหกรรมการผลิตอื่นๆ	743	53,172.86	16,959
รวม	3,809	345,598.02	173,734

ที่มา : สำนักงานอุตสาหกรรม จังหวัดชลบุรี

มกราคม 2563

ตาราง จำนวนผู้จดทะเบียนประกอบธุรกิจการค้าที่คงอยู่ จำแนกตามประเภทการจดทะเบียน พ.ศ. 2560 - 2562

ปี พ.ศ.	รวม	ทะเบียนพาณิชย์			หมายเหตุ
		เจ้าของคนเดียว	คณะบุคคล	ห้างหุ้นส่วนสามัญ	
2560	1,404	1,398	-	6	-
2561	1,552	1,542	-	10	ยกเลิก 435 ราย
2562	1,316	1,310	-	6	เปลี่ยนแปลง 185 ราย ยกเลิก 360 ราย อื่นๆ 9 ราย

ที่มา : สำนักงานคลังเมืองพัทยา
กุมภาพันธ์ 2563

ตาราง แสดงจำนวนสหกรณ์ จำแนกตามประเภทสหกรณ์ พ.ศ. 2562

ลำดับที่	ชื่อสหกรณ์	ประเภทสหกรณ์	จำนวนสมาชิก(คน)
1	สหกรณ์การเกษตรธรรมชาตวิวัฒนาฯ จำกัด	สหกรณ์การเกษตร	74
2	สหกรณ์การเกษตรบางละมุง จำกัด	สหกรณ์การเกษตร	970
3	สหกรณ์เดินรถพัทยา จำกัด	สหกรณ์บริการ	570
4	สหกรณ์เดินรถบางละมุง จำกัด	สหกรณ์บริการ	61
5	สหกรณ์เรือท่องเที่ยวเมืองพัทยา จำกัด	สหกรณ์บริการ	84
6	สหกรณ์เดินรถบ้านเกาะล้าน จำกัด	สหกรณ์บริการ	33
7	สหกรณ์แท็กซี่พัฒนาบ่อทอง จำกัด	สหกรณ์บริการ	172
8	สหกรณ์บริการรวมใจหมู่บ้านเซ็นทรัลพาร์ค 4 เฟส 2 จำกัด	สหกรณ์บริการ	24
9	สหกรณ์เคหสถานบ้านมั่นคงเขาน้อยพัทยา จำกัด	สหกรณ์บริการ	304
10	สหกรณ์แท็กซี่โลมา พัทยา จำกัด	สหกรณ์บริการ	175
11	สหกรณ์บริการหมู่บ้านเซ็นทรัลพาร์ค 5 จำกัด	สหกรณ์บริการ	42
12	สหกรณ์บริการหมู่บ้านเซ็นทรัลพาร์ค 3 จำกัด	สหกรณ์บริการ	42

ที่มา : สำนักงานสหกรณ์ จังหวัดชลบุรี
กุมภาพันธ์ 2563

ตาราง จำนวนยานยนต์ที่จดทะเบียนตามพระราชบัญญัติรถยนต์ จำแนกตามประเภท พ.ศ. 2560 - 2562

ประเภท	ปี พ.ศ. 2560	ปี พ.ศ. 2561	ปี พ.ศ. 2562
รถยนต์นั่งส่วนบุคคลไม่เกิน 7 คน	24,263	29,752	30,726
รถยนต์นั่งส่วนบุคคลเกิน 7 คน	232	239	262
รถยนต์บรรทุกส่วนบุคคล	8,749	9,178	8,758
รถยนต์สามล้อส่วนบุคคล	-	-	7
รถยนต์รับจ้างระหว่างจังหวัด	-	-	-
รถยนต์รับจ้างบรรทุกโดยสารไม่เกิน 7 คน	87	73	46
รถยนต์สี่ล้อเล็กรับจ้าง	-	-	-
รถยนต์รับจ้างสามล้อ	2	16	-
รถยนต์บริการธุรกิจ	1	-	-
รถยนต์บริการทัศนาวจร	-	-	4
รถยนต์บริการให้เช่า	-	-	-
รถจักรยานยนต์	95,803	99,843	93,546
รถแทรกเตอร์	504	625	523
รถบดถนน	20	22	14
รถใช้งานเกษตรกรรม	-	-	-
รถพ่วง	86	59	40
<u>รวมทั้งสิ้น</u>	<u>129,888</u>	<u>139,807</u>	<u>133,926</u>

การคลังส่วนท้องถิ่น (เมืองพัทยา)

รายรับจริง - รายจ่ายจริงของเมืองพัทยา ปี พ.ศ. 2560 - 2562

รายการ	ปี พ.ศ. 2560	ปี พ.ศ. 2561	ปี พ.ศ. 2562
รายรับจริง	3,857,229,240.58	3,640,626,466,.31	4,368,009,635.76
รายจ่ายจริง	3,222,741,045.59	2,833,811,176.67	3,642,229,117.56
รายรับจริงมากกว่ารายจ่ายจริง	634,488,194.99	806,815,289.64	725,780,518.20

ที่มา : สำนักงานการคลัง เมืองพัทยา
ตุลาคม 2562

แผนภูมิแสดงสถิติรายรับจริง - รายจ่ายจริง เมืองพัทยา ปี พ.ศ. 2560 - 2562

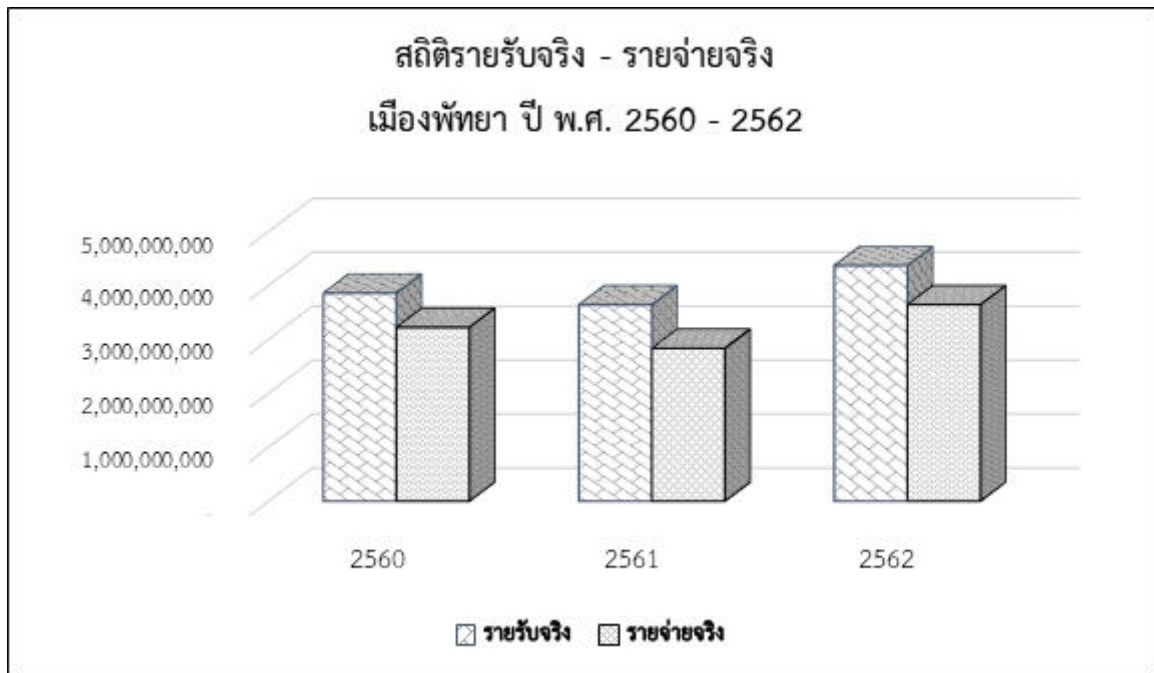

ตารางแสดงสรุปรายรับจริงประจำปีงบประมาณ พ.ศ. 2560 – 2562

รายการ	ปีงบประมาณ พ.ศ. 2560	ปีงบประมาณ พ.ศ. 2561	ปีงบประมาณ พ.ศ. 2562
ก. รายได้			
1. หมวดภาษีอากร	495,908,905.12	505,393,119.62	525,943,982.97
2. หมวดค่าธรรมเนียม ค่าปรับและใบอนุญาต	177,460,935.87	125,867,545.59	129,636,673.32
3. หมวดรายได้จากทรัพย์สิน	46,620,852.09	43,582,127.90	53,677,275.26
4. หมวดรายได้จากสาธารณูปโภคและการพาณิชย์	2,347,341.65	1,829,134.09	1,849,453.31
5. หมวดรายได้เบ็ดเตล็ด	13,684,619.48	19,343,763.86	154,104,023.47
6. หมวดภาษีจัดสรร	1,539,031,971.37	1,786,061,752.25	1,782,364,160.25
รวมรายได้ 6 หมวด และเงินได้อื่น	<u>2,275,054,625.58</u>	<u>2,482,077,443.31</u>	<u>2,649,007,068.58</u>
รวมหมวดเงินอุดหนุนระบுவัตถุประสงค์ (สำนักงบประมาณ)	<u>1,582,174,615.00</u>	<u>1,158,549,023.00</u>	<u>1,719,002,567.18</u>
รวมรายได้ทั้งสิ้น	3,857,229,240.58	3,640,626,466.31	4,368,009,635.76

ที่มา : สำนักงานคลัง เมืองพัทยา

ตุลาคม 2562

ตารางแสดงสรุปรายจ่ายจริงประจำปีงบประมาณ พ.ศ. 2560 – 2562

รายการ	ปีงบประมาณ พ.ศ. 2560	ปีงบประมาณ พ.ศ. 2561	ปีงบประมาณ พ.ศ. 2562
1. รายจ่ายงบกลาง (รวม)	63,102,319.11	66,963,721.48	75,039,222.41
2. รายจ่ายของหน่วยงาน (รวม)	1,590,910,660.49	1,663,973,405.96	1,876,977,679.00
3. รายจ่ายจากเงินอุดหนุนระบுவัตถุประสงค์ (รวม)	1,568,728,065.99	1,102,874,049.23	1,690,212,216.15
4. รายจ่ายที่จ่ายขาดจากเงินสะสม (รวม)	-	-	-
5. รายจ่ายจากเงินกู้	-	-	-
รวมรายจ่ายทั้งสิ้น	3,222,741,045.59	2,833,811,176.67	3,642,229,117.56

ที่มา : สำนักงานคลัง เมืองพัทยา

ตุลาคม 2562

คำแถลงงบประมาณ
ประจำปีงบประมาณ พ.ศ. 2563
เมืองพัทยา อำเภอบางละมุง จังหวัดชลบุรี

	รายรับจริงปี 2561	ประมาณการปี 2562	ประมาณการปี 2563
รายได้จัดเก็บ			
หมวดภาษีอากร	505,612,777.75	453,000,000.00	560,200,000.00
หมวดค่าธรรมเนียม ค่าปรับ และใบอนุญาต	125,867,545.59	100,307,900.00	103,506,300.00
หมวดรายได้จากทรัพย์สิน	43,582,127.90	29,534,500.00	29,626,500.00
หมวดรายได้จากค่าสาธารณูปโภคและการพาณิชย์	1,829,134.09	2,700,000.00	1,875,000.00
หมวดรายได้เบ็ดเตล็ด	19,343,763.86	3,517,000.00	3,517,000.00
หมวดรายได้จากทุน	-	-	-
รวมรายได้จัดเก็บ	696,235,349.19	589,059,400.00	698,724,800.00
รายได้ที่รัฐบาลเก็บแล้วจัดสรรให้องค์กรปกครองส่วนท้องถิ่น			
หมวดภาษีจัดสรร	1,786,061,752.25	1,260,940,500.00	1,301,275,100.00
รวมรายได้ที่รัฐบาลเก็บแล้วจัดสรรให้องค์กรปกครองส่วนท้องถิ่น	1,786,061,752.25	1,260,940,500.00	1,301,275,100.00
รายได้ที่รัฐบาลอุดหนุนให้องค์กรปกครองส่วนท้องถิ่น			
หมวดเงินอุดหนุนทั่วไป	-	100.00	100.00
รวมรายได้ที่รัฐบาลอุดหนุนให้องค์กรปกครองส่วนท้องถิ่น	-	100.00	100.00
รวม	2,482,297,101.44	1,850,000,000.00	2,000,000,000.00

คำแถลงงบประมาณ
ประกอบงบประมาณรายจ่ายประจำปีงบประมาณ พ.ศ. 2563

งบ	รายจ่ายจริงปี 2561	ประมาณการปี 2562	ประมาณการปี 2563
จ่ายจากงบประมาณ			
งบกลาง	60,623,008.62	108,372,830.00	118,654,740.00
งบบุคลากร	367,174,992.39	480,432,920.00	480,722,160.00
งบดำเนินงาน	617,873,421.14	1,022,870,430.00	1,088,523,100.00
งบลงทุน	1,790,620.82	228,659,200.00	293,613,400.00
งบรายจ่ายอื่น	-	500,000.00	11,050,000.00
งบเงินอุดหนุน	5,917,750.00	9,164,620.00	7,436,600.00
รวมจ่ายจากเงินงบประมาณ	1,053,379,792.97	1,850,000,000.00	2,000,000,000.00
รวม	1,053,379,792.97	1,850,000,000.00	2,000,000,000.00

ที่มา : สำนักยุทธศาสตร์และงบประมาณ เมืองพัทยา

กันยายน 2562

คำแถลงงบประมาณ

ประกอบงบประมาณรายจ่ายประจำปีงบประมาณ พ.ศ. 2563

งบเฉพาะกาลสถานธนาบาล

ปีงบประมาณ พ.ศ. 2562 ณ วันที่ 31 พฤษภาคม พ.ศ. 2562 มีรายรับจริง 6,087,763.23 บาท

รายจ่ายจริง 2,230,644.71 บาท ฎีเงินจากธนาคาร / ก.ส.ท./อื่นๆ 0 บาท

ยืมเงินสะสมจากเมืองพัทยา 0 บาท มีกำไรสุทธิ 3,857,118.52 บาท โดยมีเงินสดและเงินฝากธนาคารทั้งสิ้น จำนวน 23,810,641.52 บาท

มีทรัพย์สินจำนำ 68,964,100 บาท

รายรับงบประมาณรายจ่าย - เฉพาะกาล

คำแถลงงบประมาณ

ประกอบงบประมาณรายจ่ายประจำปีงบประมาณ พ.ศ. 2563

รายรับ	รายรับจริงปี 2561	ประมาณการปี 2562	ประมาณการปี 2563
1. หมวดรายได้	9,906,140.67	14,011,000.00	14,011,000.00
2. หมวดรายได้อื่น	6,097,113.64	9,000,000.00	9,000,000.00
รวมรายรับ	16,003,254.31	23,011,000.00	23,011,000.00

รายจ่ายงบประมาณรายจ่าย - เฉพาะกาล

คำแถลงงบประมาณ

ประกอบงบประมาณรายจ่ายประจำปีงบประมาณ พ.ศ. 2563

หมวด	รายรับจริงปี 2561	ประมาณการปี 2562	ประมาณการปี 2563
1. รายจ่ายงบกลาง	226,324.00	2,550,000.00	600,000.00
ก. จ่ายจากรายได้			
1. หมวดเงินเดือนและค่าจ้างประจำ	2,055,858.00	2,320,000.00	2,420,000.00
2. หมวดค่าตอบแทนใช้สอยและวัสดุ	844,799.93	1,796,000.00	1,806,000.00
3. หมวดค่าสาธารณูปโภค	128,548.54	197,000.00	197,000.00
4. หมวดรายจ่ายอื่น	111,600	-	-
5. หมวดค่าครุภัณฑ์ที่ดินและสิ่งก่อสร้าง	-	-	-
ข. จ่ายจากกำไรสุทธิ			
1. หมวดรายจ่ายอื่น	6,097,113.64	9,150,000.00	9,150,000.00
2. ค่าเสื่อมราคา	-	-	-
รวมรายจ่าย	9,464,244.11	16,013,000.00	14,173,000.00

ที่มา : สำนักยุทธศาสตร์และงบประมาณ เมืองพัทยา

กันยายน 2562

งบประมาณเงินอุดหนุนเมืองพัทยา ประจำปีงบประมาณ พ.ศ. 2563

ผลผลิต/กิจกรรม/หมวด/รายการ	ขอรับจัดสรร			
	งบบุคลากร	งบดำเนินงาน	งบลงทุน	
			ตั้งงบประมาณ	สมทบ 10 %
รวมงบประมาณทั้งสิ้น	1,915,535,700			136,936,900
ยุทธศาสตร์ที่ 4 : ยุทธศาสตร์ด้านการสร้างโอกาสและความเสมอภาคทางสังคม	1,915,535,700			136,936,900
แผนงานยุทธศาสตร์ส่งเสริมการกระจายอำนาจให้แก่องค์กรปกครองส่วนท้องถิ่น	1,915,535,700			136,936,900
โครงการที่ : การจัดบริการสาธารณะ	226,739,300	669,084,000	1,019,712,400	136,936,900
กิจกรรม : การจัดบริการสาธารณะด้านการศึกษา	571,466,200			7,719,000
	226,739,300	275,255,900	69,471,000	7,719,000
1. เงินอุดหนุนทั่วไป	226,739,300	275,255,900	-	-
1 ค่าอาหารกลางวัน (12,215 คน)		48,860,000		
2 ค่าอาหารเสริม(นม) (12,215 คน)		24,835,600		
3 ค่ารักษาพยาบาลสำหรับครูบ้านาญ พนักงานครูและภารโรงเมืองพัทยา (2,172 คน)		15,545,000		
4 ค่าเครื่องแบบนักเรียน		5,654,600		
5 ค่าจัดการเรียนการสอน		34,946,400		
6 ค่ากิจกรรมพัฒนาผู้เรียน		8,808,500		
7 ค่าหนังสือเรียน		10,065,900		
8 ค่าอุปกรณ์การเรียน		5,482,600		
9 เงินเดือนบุคลากรทางการศึกษา (513 คน)	224,590,200			
10 ค่าจ้างประจำบุคลากรทางการศึกษา (9 คน)	2,149,100			
11 เงินบำเหน็จบ้านาญ เงินทดแทน เงินช่วยค่าครองชีพ เงินช่วยเหลือพิเศษ ครูบ้านาญ พนักงานครูและภารโรงเมืองพัทยา (146 คน)		66,101,600		
12 เงินช่วยเหลือการศึกษาบุตรครูบ้านาญ พนักงานครูและภารโรงเมืองพัทยา		2,400,000		
13 ค่าตอบแทน		36,527,900		
14 ค่าใช้สอย		12,184,100		
15 ค่าวัสดุ		455,100		
16 ค่ากิจกรรมนันทนาการเพื่อเยาวชน		1,100,000		
17 ค่าจัดกิจกรรมเยาวชนสัมพันธ์เพื่ออนุรักษ์สิ่งแวดล้อม		1,100,000		
18 ค่าจัดกิจกรรมรณรงค์เพื่อป้องกันยาเสพติด		1,100,000		
19 ค่าเครื่องนุ่งห่ม		88,600		

ผลผลิต/กิจกรรม/หมวด/รายการ		ขอรับจัดสรร			
		งบบุคลากร	งบดำเนินงาน	งบลงทุน	
				ตั้งงบประมาณ	สมทบ 10 %
2. เงินอุดหนุนเฉพาะกิจ		-	-	69,471,000	7,719,000
1	<p>การก่อสร้างพื้นที่รับน้ำพร้อมสวนสาธารณะสนามกีฬาศูนย์เยาวชนเมืองพัทยา</p> <p>งบประมาณทั้งสิ้น 81,300,000 บาท</p> <p>งบประมาณรวม 73,170,000 บาท สมทบ 8,130,000 บาท</p> <p>ปี 2563 ตั้งงบประมาณ 14,634,000 บาท สมทบ 1,626,000 บาท</p> <p>ปี 2564 ผูกพันงบประมาณ 58,536,000 บาท สมทบ 6,504,000 บาท</p>			14,634,000	1,626,000
2	การจัดหาครุภัณฑ์เพื่อเพิ่มประสิทธิภาพการบริหารจัดการศึกษา			54,837,000	6,093,000
กิจกรรม : การจัดบริการสาธารณะด้านโครงสร้างพื้นฐาน		283,866,800		34,740,400	
				283,866,800	34,740,400
1. เงินอุดหนุนเฉพาะกิจ				283,866,800	34,740,400
1	<p>การพัฒนาพื้นที่เพื่อสร้างอาคารจอดรถสำหรับตลาดจำหน่ายสินค้าของฝากเพื่อส่งเสริมการท่องเที่ยว</p> <p>งบประมาณทั้งสิ้น 96,000,000 บาท</p> <p>งบประมาณรวม 86,400,000 บาท สมทบ 9,600,000 บาท</p> <p>ปี 2563 ตั้งงบประมาณ 17,280,000 บาท สมทบ 1,920,000 บาท</p> <p>ปี 2564 ผูกพันงบประมาณ 69,120,000 บาท สมทบ 7,680,000 บาท</p>			17,280,000	1,920,000
2	การจ้างศึกษาออกแบบปรับปรุงภูมิทัศน์หาดแสม และจุดชมวิวบริเวณลานกีฬาพร้อมรถเข็นชายหาดตาแหวน เกาะล้าน			9,000,000	1,000,000
3	<p>การก่อสร้างระบบระบายน้ำและรวบรวมน้ำเสีย พื้นที่เขาพระตำหนักอำเภอบางละมุง จังหวัดชลบุรี</p> <p>งบประมาณทั้งสิ้น 93,000,000 บาท</p> <p>งบประมาณรวม 83,700,000 บาท สมทบ 9,300,000 บาท</p> <p>ปี 2561 ตั้งงบประมาณ 23,372,600 บาท สมทบ 2,385,000 บาท</p> <p>ปี 2562 ผูกพันงบประมาณ 26,889,200 บาท -</p> <p>ปี 2563 ผูกพันงบประมาณ 33,438,200 บาท สมทบ 6,915,000 บาท</p>			33,438,200	6,915,000
4	<p>การปรับปรุงท่าเทียบเรือเพื่อการท่องเที่ยวเกาะล้าน เมืองพัทยา อำเภอบางละมุง จังหวัดชลบุรี</p> <p>งบประมาณทั้งสิ้น 128,000,000 บาท</p> <p>งบประมาณรวม 115,200,000 บาท สมทบ 12,800,000 บาท</p> <p>ปี 2563 ตั้งงบประมาณ 23,040,000 บาท สมทบ 2,560,000 บาท</p> <p>ปี 2564 ผูกพันงบประมาณ 92,160,000 บาท สมทบ 10,240,000 บาท</p>			23,040,000	2,560,000

ผลผลิต/กิจกรรม/หมวด/รายการ		ขอรับจัดสรร			
		งบบุคลากร	งบดำเนินงาน	งบลงทุน	
				ตั้งงบประมาณ	สมทบ 10 %
5	<p>การก่อสร้างกำแพงกันดินคลองกระหิงหลาย (ช่วงถนนเลียบริมทางรถไฟถึงถนนสุขุมวิท) อำเภอบางละมุง จังหวัดชลบุรี</p> <p>งบประมาณทั้งสิ้น 68,270,000 บาท</p> <p>งบประมาณรวม 61,443,000 บาท สมทบ 6,827,000 บาท</p> <p>ปี 2563 ตั้งงบประมาณ 12,288,600 บาท สมทบ 1,365,400 บาท</p> <p>ปี 2564 ผูกพันงบประมาณ 49,154,400 บาท สมทบ 5,461,600 บาท</p>			12,288,600	1,365,400
6	<p>การก่อสร้างระบบระบายน้ำถนนจอมเทียนสายสอง (ช่วงตลาดร่มโพธิ์ถึงโค้งดงตาล) อำเภอบางละมุง จังหวัดชลบุรี</p>			37,800,000	4,200,000
7	<p>การปรับปรุงท่อระบายน้ำฝนเพื่อป้องกันน้ำท่วมชายหาดยินยอม (ซอยพระตำหนัก 5) อำเภอบางละมุง จังหวัดชลบุรี</p>			115,020,000	12,780,000
8	<p>การก่อสร้างท่อระบายน้ำ ถนนเลียบริมทางรถไฟฝั่งตะวันออก (ช่วงคลองนาเกลือถึงทางหลวงแผ่นดินหมายเลข 36) อำเภอบางละมุง จังหวัดชลบุรี</p> <p>งบประมาณทั้งสิ้น 145,000,000 บาท</p> <p>งบประมาณรวม 130,500,000 บาท สมทบ 14,500,000 บาท</p> <p>ปี 2563 ตั้งงบประมาณ 26,100,000 บาท สมทบ 2,900,000 บาท</p> <p>ปี 2564 ผูกพันงบประมาณ 104,400,000 บาท สมทบ 11,600,000 บาท</p>			26,100,000	2,900,000
9	<p>การก่อสร้างท่อรวบรวมน้ำเสียและท่อระบายน้ำฝน ถนนจอมเทียนสาย 1 (ช่วงโค้งดงตาลถึงแยกบุญญ์กัญจนนา) อำเภอบางละมุง จังหวัดชลบุรี</p> <p>งบประมาณทั้งสิ้น 150,000,000 บาท</p> <p>งบประมาณรวม 135,000,000 บาท สมทบ 15,000,000 บาท</p> <p>+</p> <p>ปี 2564 ผูกพันงบประมาณ 108,000,000 บาท สมทบ 12,000,000 บาท</p>	(ปรับลดชั้นคณะอนุฯ)		-	-
10	<p>การจ้างศึกษาออกแบบก่อสร้างและปรับปรุงท่าเทียบเรือหาดตาแหวน เกาะล้าน จังหวัดชลบุรี</p>			9,900,000	1,100,000

ผลผลิต/กิจกรรม/หมวด/รายการ	ขอรับจัดสรร			
	งบบุคลากร	งบดำเนินงาน	งบลงทุน	
			ตั้งงบประมาณ	สมทบ 10 %
กิจกรรม : การจัดการบริการสาธารณะด้านสังคม	878,312,700			74,267,500
	-	393,828,100	484,484,600	74,267,500
1. เงินอุดหนุนทั่วไป	-	117,828,100	-	-
1 ค่าใช้จ่ายสำหรับสนับสนุนสงเคราะห์เบี้ยผู้สูงอายุ (10,997 คน) - อายุ 60 - 69 ปี คนละ 600 บาท/เดือน (7,280 x 600 x 12 = 52,416,000 บาท) - อายุ 70 - 79 ปี คนละ 700 บาท/เดือน (2,484 x 700 x 12 = 20,865,600 บาท) - อายุ 80 - 89 ปี คนละ 800 บาท/เดือน (853 x 800 x 12 = 8,188,800 บาท) - อายุ 90 ปี ขึ้นไป คนละ 1,000 บาท/เดือน (380 x 1,000 x 12 = 4,560,000 บาท)		86,030,400		
2 ค่าใช้จ่ายสำหรับสนับสนุนสงเคราะห์เบี้ยผู้พิการ - สนับสนุนสังคมสงเคราะห์เบี้ยผู้พิการ เดือนละ 800 บาท/คน (1,709x800x12)		16,406,400		
3 ค่าใช้จ่ายสำหรับสนับสนุนสงเคราะห์เบี้ยผู้ป่วยเอดส์ - สนับสนุนสังคมสงเคราะห์เบี้ยผู้ป่วยเอดส์ คนละ 500 บาท (422x500x12)		2,532,000		
4 ค่าใช้จ่ายการพัฒนาและเพิ่มประสิทธิภาพป้องกันและแก้ไขปัญหายาเสพติดเมืองพัทยา		12,859,300		
2. เงินอุดหนุนเฉพาะกิจ	-	276,000,000	484,484,600	74,267,500
1 ค่าใช้จ่ายเพื่อการบริหารและการดำเนินงานโรงพยาบาลเมืองพัทยา		170,000,000		-
2 ค่าดำเนินงานศูนย์แพทย์ชุมชนเกาะล้านเมืองพัทยา		31,000,000		-
3 รายการค่าใช้จ่ายเพื่อส่งเสริมขีดความสามารถระบบรักษาความปลอดภัยและการกู้ภัยทางบก		44,000,000		-
4 การเพิ่มประสิทธิภาพการบริการแก้ไขปัญหาประชาชนเพื่อสังคมเปี่ยมสุข		11,000,000		
5 รายการค่าใช้จ่ายเพื่อส่งเสริมขีดความสามารถระบบรักษาความปลอดภัยและกู้ภัยทางทะเล		20,000,000		
6 ก่อสร้างสนามฟุตบอล สนามกีฬาภาคตะวันออก เมืองพัทยา ระยะที่ 3 จังหวัดชลบุรี งบประมาณทั้งสิ้น 398,000,000 บาท งบประมาณ 358,200,000 บาท สมทบ 39,800,000 บาท ปี 2561 ตั้งงบประมาณ 89,100,000 บาท สมทบ 9,900,000 บาท ปี 2562 ผูกพันงบประมาณ 46,836,900 บาท - ปี 2563 ผูกพันงบประมาณ 80,177,100 บาท สมทบ 29,900,000 บาท ปี 2564 ผูกพันงบประมาณ 142,086,000 บาท -			80,177,100	29,900,000

ผลผลิต/กิจกรรม/หมวด/รายการ		ขอรับจัดสรร			
		งบบุคลากร	งบดำเนินงาน	งบลงทุน	
				ตั้งงบประมาณ	สมทบ 10 %
7	การก่อสร้างสถานีสูบน้ำป้องกันน้ำท่วมบ้านเขาตาโล (Sump 4/2)พร้อมท่อระบายน้ำ อำเภอบางละมุง จังหวัดชลบุรี งบประมาณทั้งสิ้น 91,800,000 บาท งบประมาณรวม 82,620,000 บาท สมทบ 9,180,000 บาท ปี 2561 ตั้งงบประมาณ 60,142,500 บาท สมทบ 6,682,500 บาท ปี 2562 ผูกพันงบประมาณ - บาท - ปี 2563 ผูกพันงบประมาณ 22,477,500 บาท สมทบ 2,497,500 บาท			22,477,500	2,497,500
8	การปรับปรุงและเพิ่มประสิทธิภาพระบบสายนำสัญญาณใยแก้วนำแสงแบบฝังใต้ดิน ระยะที่ 2 อำเภอบางละมุง จังหวัดชลบุรี			36,000,000	4,000,000
9	การก่อสร้างสวนสาธารณะบึงหนองโพง อำเภอบางละมุง จังหวัดชลบุรี			31,320,000	3,480,000
10	การจัดหาและติดตั้งเครื่องกำเนิดไฟฟ้าและอุปกรณ์ประกอบในสถานีสูบน้ำ อำเภอบางละมุง จังหวัดชลบุรี			24,750,000	2,750,000
11	การติดตั้งแก๊สและสำรองระบบสื่อสารข้อมูลหลักของเมืองพัทยา			45,000,000	5,000,000
12	การจัดซื้อรถยนต์บรรทุกน้ำ เมืองพัทยา อำเภอบางละมุง จังหวัดชลบุรี			5,000,000	-
13	การปฏิรูปเชิงจิตตอลเพื่อประชาชน			22,500,000	2,500,000
14	การพัฒนาระบบและจัดเก็บเอกสารของสำนักงานคลังให้เป็นระบบอิเล็กทรอนิกส์ของเมืองพัทยา			22,050,000	2,450,000
15	การก่อสร้างจุดชมวิวพร้อมปรับปรุงภูมิทัศน์หาดตาแหวน เกาะล้าน เมืองพัทยา อำเภอบางละมุง จังหวัดชลบุรี			18,000,000	2,000,000
16	การก่อสร้างหลังคาคลุมลานอเนกประสงค์หน้าวัดใหม่สำราญ เกาะล้าน เมืองพัทยา อำเภอบางละมุง จังหวัดชลบุรี			18,900,000	2,100,000
17	การก่อสร้างระบบระบายน้ำ ถนนสุขุมวิทฝั่งตะวันตก (ตรงข้ามโรงเรียนเมืองพัทยา 4) งบประมาณทั้งสิ้น 52,000,000 บาท งบประมาณรวม 46,800,000 บาท สมทบ 5,200,000 บาท ปี 2563 ตั้งงบประมาณ 9,360,000 บาท สมทบ 1,040,000 บาท ปี 2564 ผูกพันงบประมาณ 37,440,000 บาท สมทบ 4,160,000 บาท			9,360,000	1,040,000
18	การเสริมสร้างความปลอดภัยสนามกีฬาแห่งชาติภาคตะวันออก โดยดำเนินการดังนี้ ก่อสร้างถนนคอนกรีตเสริมเหล็ก ท่อระบายน้ำ ป้อมยาม ประตูทางเข้าออก งานรั้วโดยรอบ และไฟฟ้าส่องสว่างตลอดจนระบบรักษาความปลอดภัยต่างๆ ฯลฯ			54,000,000	6,000,000
19	การปรับปรุงระบบสัญญาณไฟจราจรด้วยระบบคอมพิวเตอร์ ATC ระยะที่ 1 และระยะที่ 2			40,950,000	4,550,000

ผลผลิต/กิจกรรม/หมวด/รายการ		ขอรับจัดสรร			
		งบบุคลากร	งบดำเนินงาน	งบลงทุน	
				ตั้งงบประมาณ	สมทบ 10 %
20	การจ้างเหมาปรับปรุงซ่อมแซมระบบสัญญาณไฟจราจร คนข้ามถนนเพื่อป้องกันอุบัติเหตุในพื้นที่เมืองพัทยา			27,000,000	3,000,000
21	การก่อสร้างทางจักรยานสนามกีฬาแห่งชาติภาคตะวันออก			27,000,000	3,000,000
กิจกรรม : การจัดบริการสาธารณะด้านสิ่งแวดล้อม		181,890,000			20,210,000
		-	-	181,890,000	20,210,000
1. เงินอุดหนุนเฉพาะกิจ		-	-	181,890,000	20,210,000
1	การเพิ่มประสิทธิภาพการให้บริการรักษาความสะอาดและส่งเสริมคุณภาพสิ่งแวดล้อม อำเภอบางละมุง จังหวัดชลบุรี (จัดซื้อครุภัณฑ์ จำนวน 6 รายการ)			60,030,000	6,670,000
2	การจ้างศึกษาออกแบบก่อสร้างระบบบำบัดน้ำเสียชุมชนเกาะล้าน แห่งที่ 3 พร้อมจัดทำรายงานการวิเคราะห์ผลกระทบสิ่งแวดล้อม (Environmental Impact ASSESSMENT : EIA)			9,000,000	1,000,000
3	การก่อสร้างระบบระบายน้ำถนนเลียบริมทางรถไฟฝั่งตะวันออก ระยะที่ 1 งบประมาณทั้งสิ้น 627,000,000 บาท งบประมาณรวม 564,300,000 บาท สมทบ 62,700,000 บาท ปี 2563 ตั้งงบประมาณ 112,860,000 บาท สมทบ 12,540,000 บาท ปี 2564 ผูกพันงบประมาณ 451,440,000 บาท สมทบ 50,160,000บาท			112,860,000	12,540,000

สถานะการเงินของเมืองพัทยาประจำปีงบประมาณ พ.ศ. 2560 - 2562

ปี	ธนาคาร	ประเภทเงินฝาก			เงินฝากคลังจังหวัด	รวม
		ประจำ	ออมทรัพย์	กระแสรายวัน		
2560	ออมสิน	1,443,730,608.97	1,059,454,918.07	-	-	3,185,755,532.31
	กรุงไทย	492,119,050.39	91,246,437.90	2,053.97		
	อาคารสงเคราะห์	76,461,424.78	-	-		
	เพื่อการเกษตรและสหกรณ์การเกษตร	22,741,038.13	-	-		
2561	ออมสิน	2,254,052,371.71	971,943,308.52	-	-	4,327,873,406.28
	กรุงไทย	394,185,074.93	579,088,354.26	27,992,638.81		
	อาคารสงเคราะห์	77,608,346.16	-	-		
	เพื่อการเกษตรและสหกรณ์การเกษตร	23,003,311.89	-	-		
2562	ออมสิน	2,164,488,797.61	1,374,179,316.65	-	-	5,294,764,285.94
	กรุงไทย	594,144,808.22	820,397,353.84	38,754,815.97		
	อาคารสงเคราะห์	178,772,471.35	306,753.42	-		
	เพื่อการเกษตรและสหกรณ์การเกษตร	23,003,311.89	-	-		
	อิสลาม	100,000,000.00	451,358.41	-		

ที่มา : สำนักการคลัง เมืองพัทยา

ตุลาคม 2562

สำหรับขีดความสามารถและฐานะการคลังของเมืองพัทธยานั้น มีเสถียรภาพและสามารถเลี้ยงตัวเองได้ ซึ่งแหล่งที่มาของรายรับเมืองพัทธยา มี 7 หมวดด้วยกัน คือ 1) หมวดภาษีอากร 2) หมวดค่าธรรมเนียม ค่าปรับและใบอนุญาต 3) หมวดรายได้จากทรัพย์สิน 4) หมวดรายได้จากสาธารณูปโภคและพาณิชย์ 5) หมวดรายได้เบ็ดเตล็ด 6) หมวดเงินอุดหนุน 7) หมวดเงินได้อื่น เช่น เงินกู้หรือยืมเงินสะสม

ส่วนในรายจ่ายของเมืองพัทธยา แบ่งเป็น รายจ่ายงบกลางและรายจ่ายของหน่วยงาน

1. รายจ่ายงบกลาง ได้แก่ ค่าชำระหนี้เงินกู้และดอกเบี้ย รายจ่ายตามข้อผูกพัน เงินสำรองจ่าย เงินสมทบกองทุนบำเหน็จบำนาญฯ (กบพ.)

2. รายจ่ายของหน่วยงาน จำแนกเป็น 2 ลักษณะ คือ

1. รายจ่ายประจำ ประกอบด้วย หมวดเงินเดือนและค่าจ้างประจำ หมวดค่าจ้างชั่วคราว หมวดค่าตอบแทนใช้สอยและวัสดุ หมวดค่าสาธารณูปโภค หมวดเงินอุดหนุน และหมวดรายจ่ายอื่น

2. รายจ่ายเพื่อการลงทุน ประกอบด้วย หมวดค่าครุภัณฑ์ที่ดินและสิ่งก่อสร้าง

การดำเนินการกิจการพาณิชย์

การดำเนินการของสถานธนาฑูบาล ปี พ.ศ. 2560 - 2562

รายการ	ปี 2560	ปี 2561	ปี 2562	เพิ่มขึ้น (ลดลง) %
1. เงินทุนหมุนเวียน	78,680,872.42	81,729,429.24	84,811,851	+3.77
2. มูลค่าทรัพย์สินที่จําหน่าย	76,709,800.00	71,223,400.00	66,655,000	-6.41
3. กำไรสุทธิ	6,097,113.64	6,165,674.38	5,527,387	-10.35
4. มูลค่าทรัพย์สินหลุดจําหน่าย	3,729,200.00	3,694,000.00	4,166,900	+12.80
5. จำนวนผู้ให้บริการ (คน)	12,382	11,757	11,001	-6.43

รายรับ - รายจ่าย สถานธนาฑูบาล เมืองพัทธยา ปี พ.ศ 2560 - 2562

รายการ	ปี 2560	ปี 2561	ปี 2562	เพิ่มขึ้น (ลดลง) %
รายรับจริง	9,663,029.02	9,738,628.67	9,145,136.78	-6.09
รายจ่ายจริง	3,565,915.38	3,572,954.29	3,617,749.39	+1.25
รายรับจริงมากกว่า รายจ่ายจริง	6,097,113.64	6,165,674.38	5,527,387.39	-10.35

ที่มา : สถานธนาฑูบาลเมืองพัทธยา

กุมภาพันธ์ 2563

แผนภูมิแสดงรายรับ - รายจ่าย สถานธนาฑูบาลเมืองพัททยา
ประจำปี พ.ศ. 2560 - 2562

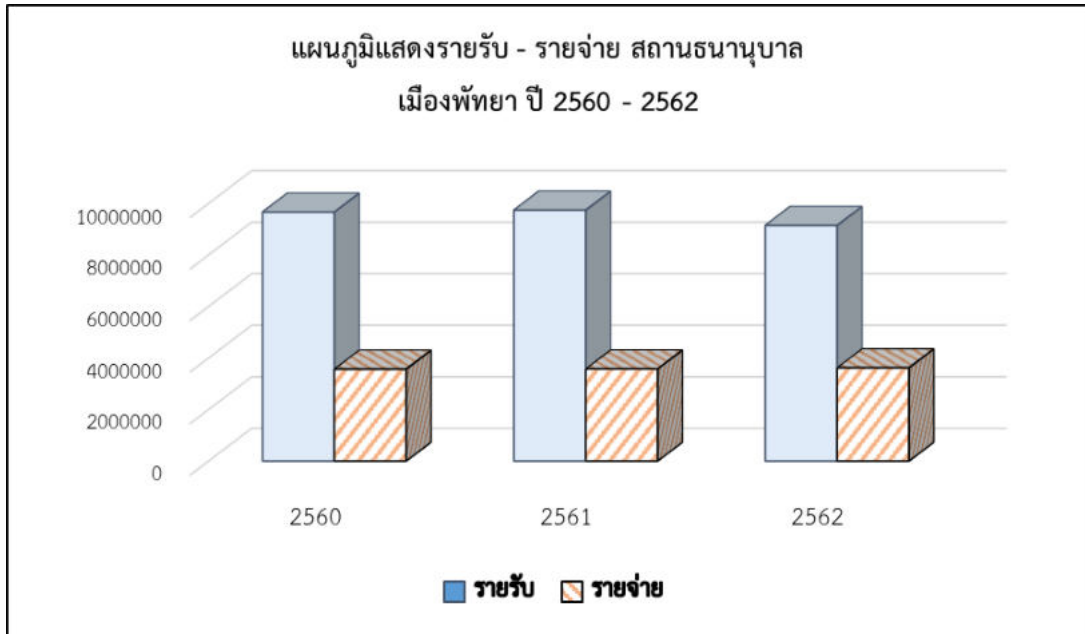

สรุปรายงานการติดตามและประเมินผลโครงการ/งบประมาณของแผนพัฒนาเมืองพัทยา (พ.ศ. 2561 - 2565)

ประจำปีงบประมาณ พ.ศ. 2562 (รอบปี)

(ภาพรวม)

โครงการ/งบประมาณ รายการ	โครงการ	ร้อยละ	งบประมาณ	ร้อยละ
1. ได้รับอนุมัติ	257	70.60	3,282,426,828	58.38
2. ไม่ได้รับอนุมัติ	107	29.40	2,340,419,032	41.62
รวม	364	100.00	5,622,845,860	100.00

(เฉพาะงบประมาณเงินอุดหนุน)

โครงการ/งบประมาณ รายการ	โครงการ	ร้อยละ	งบประมาณ	ร้อยละ
1. ได้รับอนุมัติ	34	58.62	1,849,236,638	52.33
2. ไม่ได้รับอนุมัติ	24	41.38	1,684,761,382	47.67
รวม	58	100.00	3,533,998,020	100.00

(เฉพาะงบประมาณเมืองพัทยา)

โครงการ/งบประมาณ รายการ	โครงการ	ร้อยละ	งบประมาณ	ร้อยละ
1. ได้รับอนุมัติ	223	72.88	1,433,190,190	68.61
2. ไม่ได้รับอนุมัติ	83	27.12	655,657,650	31.39
รวม	306	100.00	2,088,847,840	100.00

ที่มา : สำนักยุทธศาสตร์และงบประมาณ เมืองพัทยา

สรุปรายงานการติดตามและประเมินผลการดำเนินงานโครงการที่ได้รับอนุมัติในแผนพัฒนาเมืองพัทยา (พ.ศ. 2561 - 2565)

ประจำปีงบประมาณ พ.ศ.2562 (รอบปี)

(ภาพรวม)

รายการ \ โครงการ / งบประมาณ	โครงการ	ร้อยละ	งบประมาณ	ร้อยละ
1. ดำเนินการแล้วเสร็จ	152	59.15	350,724,858	10.69
2. อยู่ระหว่างดำเนินการ	88	34.24	2,836,255,070	86.41
3. ยังไม่ได้ดำเนินการ	8	3.11	54,630,000	1.66
4. ยกเลิกโครงการ	9	3.50	40,816,900	1.24
รวม	257	100.00	3,282,426,828	100.00

(เฉพาะงบประมาณเงินอุดหนุน)

รายการ \ โครงการ / งบประมาณ	โครงการ	ร้อยละ	งบประมาณ	ร้อยละ
1. ดำเนินการแล้วเสร็จ	9	26.47	199,178,638	10.77
2. อยู่ระหว่างดำเนินการ	25	73.53	1,650,058,000	89.23
3. ยังไม่ได้ดำเนินการ	0	0.00	0	0.00
4. ยกเลิกโครงการ	0	0.00	0	0.00
รวม	34	100.00	1,849,236,638	100.00

(เฉพาะงบประมาณเมืองพัทยา)

รายการ \ โครงการ / งบประมาณ	โครงการ	ร้อยละ	งบประมาณ	ร้อยละ
1. ดำเนินการแล้วเสร็จ	143	64.13	151,546,220	10.57
2. อยู่ระหว่างดำเนินการ	63	28.25	1,186,197,070	82.77
3. ยังไม่ได้ดำเนินการ	8	3.59	54,630,000	3.81
4. ยกเลิกโครงการ	9	4.03	40,816,900	2.85
รวม	223	100.00	1,433,190,190	100.00

ที่มา : สำนักยุทธศาสตร์และงบประมาณ เมืองพัทยา

ตุลาคม 2562

ด้านสังคม

❖ ด้านสังคม ❖

เมืองพัทยาเป็นเมืองท่องเที่ยวหลักทางภาคตะวันออก มีความสำคัญและเป็นที่ยอมรับในระดับโลก ที่มีนักท่องเที่ยวทั้งชาวไทยและชาวต่างชาติเดินทางมาท่องเที่ยวเป็นจำนวนมาก ซึ่งได้ส่งผลให้ชุมชนส่วนใหญ่แปรเปลี่ยนเป็นชุมชนพาณิชย์กรรมและบริการสิ่งอำนวยความสะดวกด้านการท่องเที่ยว บางชุมชนยังคงมีลักษณะเป็นชุมชนเกษตรกรรมหรือชุมชนประมง ในปัจจุบันมีชุมชนในเขตเมืองพัทยา 42 ชุมชน นอกจากนี้ยังพบการอพยพโยกย้ายของประชากรจากทุกภาคของประเทศและชาวต่างประเทศจากทุกภูมิภาคของโลกเข้ามาทำงานและพักอาศัยในเขตเมืองพัทยาเป็นจำนวนมาก ทำให้สภาพสังคมมีความซับซ้อนและหลากหลายทั้งทางด้านศาสนา ภาษา ขนบธรรมเนียม ประเพณี วัฒนธรรม วิถีชีวิต ความเป็นอยู่ เป็นต้น

1. ด้านศาสนา

ประชากรส่วนใหญ่ของเมืองพัทยานับถือศาสนาพุทธ ประมาณร้อยละ 80 ของจำนวนประชากรทั้งหมด รองลงมานับถือศาสนาอิสลาม ศาสนาคริสต์ และศาสนาอื่น ๆ โดยมีสถานที่สำหรับประกอบพิธีกรรมทางศาสนาต่างๆ ในเมืองพัทยา ประกอบด้วย

วัดในเขตเมืองพัทยา จำนวน 13 แห่ง

1. วัดชัยมงคล (พระอารามหลวง) ม.10 ต.หนองปรือ	โทรศัพท์ 0-3842-7030, 0-3842-8277
2. วัดธรรมสามัคคี ม.10 ต.หนองปรือ	โทรศัพท์ 0-3842-8399
3. วัดบุญญ์กัญจนาราม ม.12 ต.หนองปรือ	โทรศัพท์ 0-3823-1449
4. วัดช่องลมนาเกลือ ม.2 ต.นาเกลือ	โทรศัพท์ 0-3822-1278
5. วัดโพธิสัมพันธ์ ม.5 ต.นาเกลือ	โทรศัพท์ 0-3822-5452
6. วัดสว่างฟ้าพุทธาราม ม.4 ต.นาเกลือ	โทรศัพท์ 0-3822-1552
7. วัดหนองใหญ่ ม.6 ต.นาเกลือ	โทรศัพท์ 0-3842-1993
8. วัดใหม่สำราญ (เกาะล้าน) ม.7 ต.นาเกลือ	โทรศัพท์ 0-3842-9951
9. วัดพุทธิวาราม ม.6 ต.หนองปลาไหล	โทรศัพท์ 0-3822-1990
10. วัดอินทนาราม ม.4 ต.ห้วยใหญ่	โทรศัพท์ 0-3823-9701
11. วัดกระตังทอง ม.12 ถ.เลียบชายหาดจอมเทียน	โทรศัพท์ 0-3875-6124
12. จิตตภาวันวิทยาลัย (วิทยาลัยสงฆ์) 50 ม.1 ต.หนองปรือ	โทรศัพท์ 0-3822-1131
13. วัดเขาพระใหญ่ ถ.เขาพระตำหนัก ต.หนองปรือ	โทรศัพท์ 086-1252504

สำนักสงฆ์ จำนวน 1 แห่ง

1. สำนักสงฆ์หนองอ้อ 31 ม.9 ต.หนองปรือ	โทรศัพท์ 0-3842-4415
---------------------------------------	----------------------

มัสยิดหรือสุเหร่าในศาสนาอิสลาม จำนวน 7 แห่ง

1. มัสยิดดารุ้ลอิบาดะห์ ม.9 ตำบลหนองปรือ
2. มัสยิดฮิเตยาคูซซาลีกีน ม.6 ตำบลนาเกลือ
3. มัสยิดนูร์ลยากิน ม.5 ตำบลหนองปรือ
4. มัสยิดตออะดีลละห์ ม.10 ตำบลหนองปรือ
5. มัสยิดดารุ้ลอัรริอร ม.5 ตำบลหนองปรือ
6. มัสยิดแซ่คุมุฮาหมัดอาลี ม.6 ตำบลหนองปรือ
7. มัสยิดยามีอุลอิสลาม ม.6 ตำบลหนองปรือ

โบสถ์คริสต์ จำนวน 3 แห่ง แบ่งเป็น 2 นิกาย

1. นิกายคาทอลิก จำนวน 1 แห่ง

1 โบสถ์เซนต์นิโคลัส โทร. 0-3871-6401

2. นิกายโปรเตสแตนต์ จำนวน 2 แห่ง

1 คริสตจักรพญา โทร. 0-3842-9004

2 คริสตจักรนิมิตใหม่สามัคคีธรรม

2. ประชากร

ประชากร เป็นทรัพยากรที่มีการเคลื่อนไหวเปลี่ยนแปลงตลอดเวลา และมีผลสะท้อนถึงระบบเศรษฐกิจ สังคม แรงงาน การใช้ที่ดิน การใช้ทรัพยากรธรรมชาติ ตลอดจนสาธารณสุขโรคต่างๆ ในการวางแผนพัฒนาท้องถิ่นให้มีประสิทธิภาพ โดยเฉพาะเป็นส่วนสำคัญต่อการวางแผนพัฒนาในการกำหนดทิศทางการจัดระบบเศรษฐกิจ สังคม แรงงาน การใช้ที่ดิน การจัดสรรทรัพยากรธรรมชาติให้ได้ผลสูงสุด ให้สอดคล้องกับสภาพความเป็นอยู่ในอนาคต

สถิติจำนวนประชากรในเขตเมืองพญา ตามทะเบียนราษฎร

ปี พ.ศ. 2552 – 2562

ปี พ.ศ.	จำนวนประชากรรวม (คน)	ชาย (คน)	หญิง (คน)	จำนวนครัวเรือน
2552	106,214	49,589	56,625	19,702
2553	107,944	50,184	57,760	20,267
2554	109,037	50,551	58,486	20,582
2555	110,491	51,173	59,318	20,756
2556	111,910	51,639	60,271	21,122
2557	114,192	52,561	61,631	21,844
2558	115,840	53,239	62,601	22,255
2559	117,371	53,883	63,488	22,803
2560	118,511	54,306	64,205	23,969
2561	119,122	54,513	64,609	23,786
2562	119,532	54,718	64,814	24,672

**หมายเหตุ มีประชากรแฝงประมาณ 4 - 5 เท่า ของจำนวนประชากร

ที่มา : ฝ่ายทะเบียนและบัตรประชาชน สำนักปลัดเมืองพญา

กุมภาพันธ์ 2563

สถิติประชากรในเขตเมืองพัทยา ปี พ.ศ. 2560 - 2562

ประชากร	ปี 2560	ปี 2561	ปี 2562	ประชากร เพิ่มขึ้น (คน)	เพิ่มขึ้น (ลดลง) %
ประชากรทั้งหมด	118,511	119,122	119,532	410	+0.34
ประชากรชาย	54,306	54,513	54,718	205	+0.37
ประชากรหญิง	64,205	64,609	64,814	205	+0.32
จำนวนครัวเรือน	23,969	23,786	24,672	703	+2.85

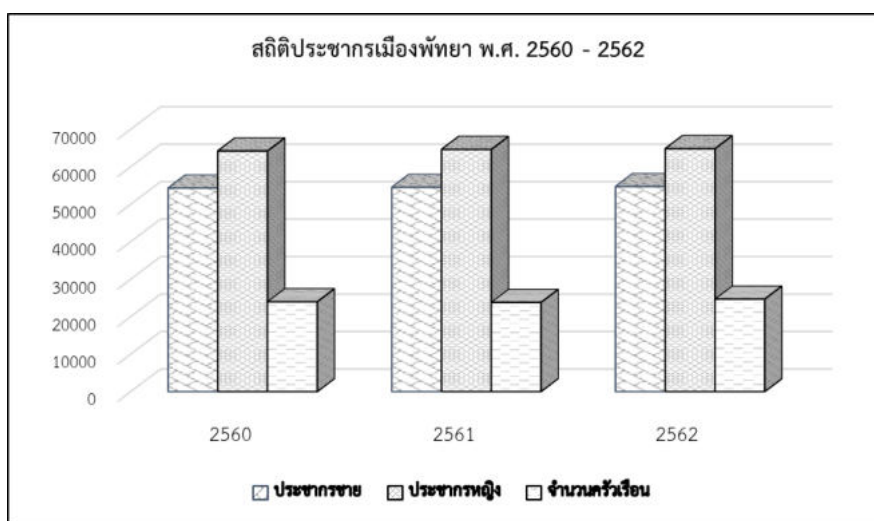

สถิติประชากรเกาะล้าน ปี พ.ศ. 2560 - 2562

ประชากร	ปี 2560	ปี 2561	ปี 2562	ประชากร เพิ่มขึ้น (คน)	เพิ่มขึ้น (ลดลง) %
ประชากรทั้งหมด	2,912	2,934	2,958	24	+0.81
ประชากรชาย	1,438	1,454	1,477	23	+1.55
ประชากรหญิง	1,474	1,480	1,481	1	+0.06
จำนวนครัวเรือน	619	626	649	23	+3.54

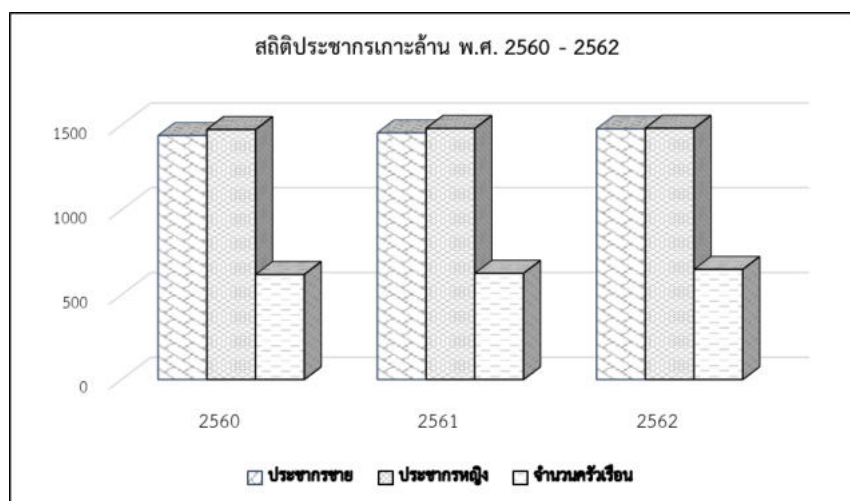

ข้อมูลประชากรในเขตเมืองพัทยา ปี พ.ศ. 2562

ประชากร	ชาย	หญิง	รวม
ตำบลหนองปรือ	30,194	37,652	67,846
ตำบลหนองปลาไหล	1,126	1,277	2,403
ตำบลห้วยใหญ่	67	87	184
ตำบลนาเกลือ (รวมเกาะล้าน)	23,331	25,798	49,129
- เกาะล้าน (ม.7 ต.นาเกลือ)	1,477	1,481	2,958
รวม	54,718	64,814	119,532

ความหนาแน่นประชากรเฉลี่ย	2,237	คน / ตร.กม. (พื้นที่ 53.44 ตร.กม.)
ความหนาแน่นประชากร (เกาะล้าน) เฉลี่ย	727	คน / ตร.กม. (พื้นที่ 4.07 ตร.กม.)

จำนวนครัวเรือน (เจ้าบ้าน) ปี พ.ศ. 2562

ประชากร	จำนวน	
ตำบลหนองปรือ	15,647	ครัวเรือน
ตำบลหนองปลาไหล	549	ครัวเรือน
ตำบลห้วยใหญ่	29	ครัวเรือน
ตำบลนาเกลือ	8,447	ครัวเรือน
- เกาะล้าน	(649)	ครัวเรือน
รวมจำนวนครัวเรือน	24,672	ครัวเรือน

ขนาดครัวเรือนเฉลี่ย 5 คน / ครัวเรือน

จำนวนบ้าน (หลังคาเรือน) ปี พ.ศ. 2562

ประชากร	จำนวน	
ตำบลหนองปรือ	128,617	หลังคาเรือน
ตำบลหนองปลาไหล	1,346	หลังคาเรือน
ตำบลห้วยใหญ่	39	หลังคาเรือน
ตำบลนาเกลือ	37,005	หลังคาเรือน
- เกาะล้าน	(1,377)	หลังคาเรือน
รวมจำนวนบ้าน	167,006	หลังคาเรือน

สถิติจำนวนการเกิด ปี พ.ศ. 2560 - 2562

จำนวนคนเกิด	ปี 2560	ปี 2561	ปี 2562
ชาย	2,591	2,505	2,336
หญิง	2,532	2,429	2,210
รวมจำนวนคนเกิด	5,123	4,934	4,546

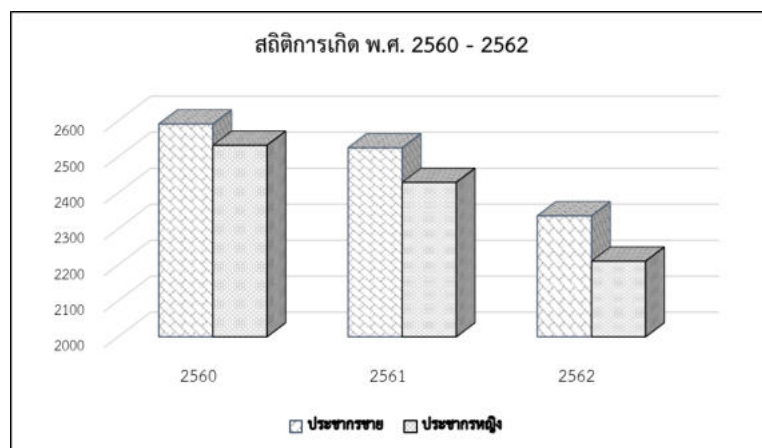

สถิติจำนวนการตาย ปี พ.ศ. 2560 - 2562

จำนวนคนตาย	ปี 2560	ปี 2561	ปี 2562
ชาย	917	944	1,003
หญิง	463	498	510
รวมจำนวนคนตาย	1,380	1,442	1,513

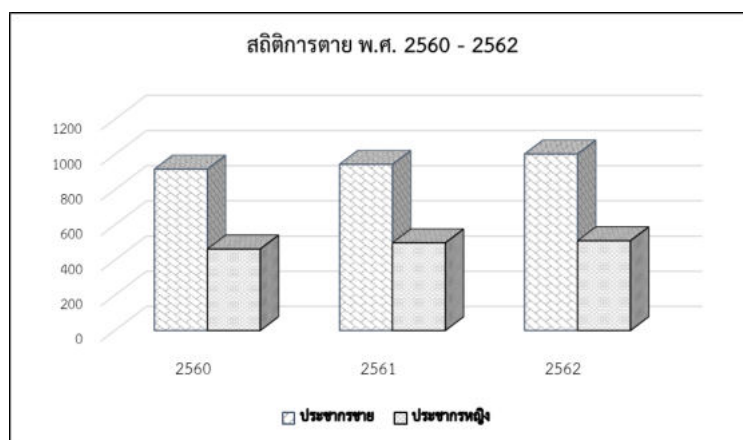

จากตัวเลขที่ปรากฏชี้ให้เห็นว่า เมืองพัทยามีประชากรไม่หนาแน่น แต่ข้อเท็จจริงแล้วประชากรในเมืองพัทยาคืออยู่อย่างหนาแน่น เนื่องจากเมืองพัทยาเป็นเมืองท่องเที่ยวสำคัญลำดับต้นๆ มีการเจริญเติบโตอย่างรวดเร็ว และมีการอพยพแรงงานจากถิ่นอื่นเข้ามา จึงมีประชากรแฝงมากกว่าจำนวนความเป็นจริง 4 - 5 เท่า (ประมาณ 400,000 - 500,000 คน) โดยมีได้มีการแจ้งย้ายที่อยู่เข้ามาตามกฎหมายทะเบียนราษฎร

จำนวนผู้มีสิทธิเลือกตั้ง ปี พ.ศ. 2560 - 2562

จำนวนผู้มีสิทธิเลือกตั้ง	ปี 2560	ปี 2561	ปี 2562
ชาย	33,737	33,997	34,356
หญิง	45,106	45,606	46,162
รวมผู้มีสิทธิเลือกตั้ง	78,843	79,603	80,518



ที่มา : ฝ่ายทะเบียนและบัตรประชาชน สำนักปลัดเมืองพัทยา

กุมภาพันธ์ 2563

สถิติการเลือกตั้งนายกเมืองพัทยา ปี พ.ศ. 2547 - 2555

ปี พ.ศ.	จำนวนผู้มีสิทธิเลือกตั้ง (คน)	จำนวนผู้มาใช้สิทธิ (คน)	คิดเป็นร้อยละ	เพิ่มขึ้น/ลดลง (%)
2547	56,681	28,986	51.14	-
2551	64,735	33,035	51.03	-0.11
2555	69,205	28,724	41.51	-9.52

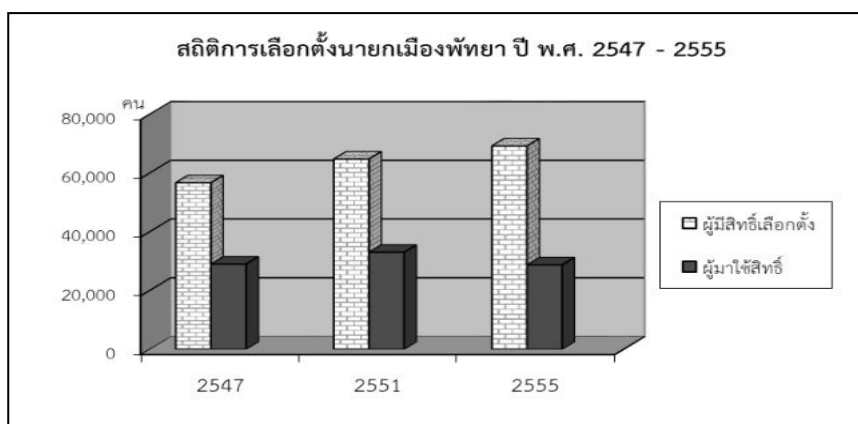

สถิติการเลือกตั้งสมาชิกสภาเมืองพัทยา ปี พ.ศ. 2547 - 2555

ปี พ.ศ.	จำนวนผู้มีสิทธิเลือกตั้ง (คน)	จำนวนผู้มาใช้สิทธิ (คน)	คิดเป็นร้อยละ	เพิ่มขึ้น/ลดลง (%)
2547	55,209	28,815	52.19	-
2551	64,036	32,791	51.21	-0.98
2555	68,717	28,640	41.68	-9.53

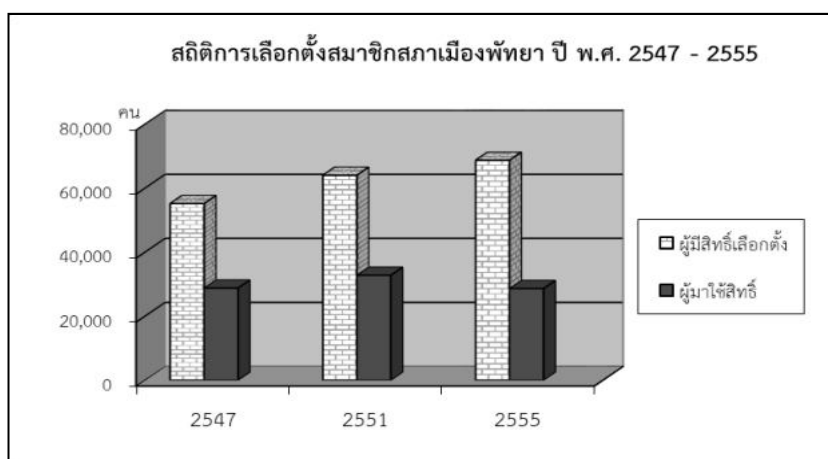

❧ ข้อมูลเกี่ยวกับการเลือกตั้งของนายกเมืองพัทยาและสมาชิกสภาเมืองพัทยา ❧
ณ วันที่ 27 มีนาคม พ.ศ. 2547

1. การเลือกตั้งนายกเมืองพัทยา 27 มีนาคม 2547

เมืองพัทยามีนายกเมืองพัทยา 1 คน		ผู้มีสิทธิเลือกตั้ง	56,681 คน	
ผู้มาใช้สิทธิเลือกตั้ง	จำนวน 28,986 คน		คิดเป็นร้อยละ	51.14
ผู้ไม่มาใช้สิทธิเลือกตั้ง	จำนวน 27,695 คน		คิดเป็นร้อยละ	48.86
มีบัตรดี	จำนวน 27,939 ใบ		คิดเป็นร้อยละ	96.39
มีบัตรเสีย	จำนวน 1,047 ใบ		คิดเป็นร้อยละ	3.61

2. การเลือกตั้งสมาชิกสภาเมืองพัทยา 27 มีนาคม 2547

เมืองพัทยามีสมาชิกสภาเมืองพัทยา 24 คน		ผู้มีสิทธิเลือกตั้ง	55,209 คน	
สมาชิกสภาเมืองพัทยาเขต 1		ผู้มีสิทธิเลือกตั้ง	14,076 คน	
ผู้มาใช้สิทธิเลือกตั้ง	จำนวน 7,891 คน		คิดเป็นร้อยละ	56.06
ผู้ไม่มาใช้สิทธิเลือกตั้ง	จำนวน 6,185 คน		คิดเป็นร้อยละ	43.94
มีบัตรดี	จำนวน 7,444 ใบ		คิดเป็นร้อยละ	94.34
มีบัตรเสีย	จำนวน 447 ใบ		คิดเป็นร้อยละ	5.66
สมาชิกสภาเมืองพัทยาเขต 2		ผู้มีสิทธิเลือกตั้ง	12,969 คน	
ผู้มาใช้สิทธิเลือกตั้ง	จำนวน 6,702 คน		คิดเป็นร้อยละ	51.67
ผู้ไม่มาใช้สิทธิเลือกตั้ง	จำนวน 6,267 คน		คิดเป็นร้อยละ	48.33
มีบัตรดี	จำนวน 6,236 ใบ		คิดเป็นร้อยละ	93.05
มีบัตรเสีย	จำนวน 466 ใบ		คิดเป็นร้อยละ	6.95
สมาชิกสภาเมืองพัทยาเขต 3		ผู้มีสิทธิเลือกตั้ง	13,562 คน	
ผู้มาใช้สิทธิเลือกตั้ง	จำนวน 6,717 คน		คิดเป็นร้อยละ	49.53
ผู้ไม่มาใช้สิทธิเลือกตั้ง	จำนวน 6,845 คน		คิดเป็นร้อยละ	50.47
มีบัตรดี	จำนวน 6,269 ใบ		คิดเป็นร้อยละ	93.34
มีบัตรเสีย	จำนวน 448 ใบ		คิดเป็นร้อยละ	6.66
สมาชิกสภาเมืองพัทยาเขต 4		ผู้มีสิทธิเลือกตั้ง	14,602 คน	
ผู้มาใช้สิทธิเลือกตั้ง	จำนวน 7,505 คน		คิดเป็นร้อยละ	51.39
ผู้ไม่มาใช้สิทธิเลือกตั้ง	จำนวน 7,097 คน		คิดเป็นร้อยละ	48.61
มีบัตรดี	จำนวน 7,027 ใบ		คิดเป็นร้อยละ	93.63
มีบัตรเสีย	จำนวน 478 ใบ		คิดเป็นร้อยละ	6.37

ข้อมูลเกี่ยวกับการเลือกตั้งของนายกเมืองพัทยาและสมาชิกสภาเมืองพัทยา

ณ วันที่ 4 พฤษภาคม พ.ศ. 2551

1. การเลือกตั้งนายกเมืองพัทยา 4 พฤษภาคม 2551

เมืองพัทยานายกเมืองพัทยา 1 คน		ผู้มีสิทธิเลือกตั้ง	64,735 คน	
ผู้มาใช้สิทธิเลือกตั้ง	จำนวน	33,035 คน	คิดเป็นร้อยละ	51.03
ผู้ไม่มาใช้สิทธิเลือกตั้ง	จำนวน	31,700 คน	คิดเป็นร้อยละ	48.97
มีบัตรดี	จำนวน	31,768 ใบ	คิดเป็นร้อยละ	96.17
มีบัตรเสีย	จำนวน	764 ใบ	คิดเป็นร้อยละ	2.31
บัตรไม่ประสงค์ลงคะแนน	จำนวน	503 ใบ	คิดเป็นร้อยละ	1.52

2. การเลือกตั้งสมาชิกสภาเมืองพัทยา 4 พฤษภาคม 2551

เมืองพัทยามีสมาชิกสภาเมืองพัทยา 24 คน		ผู้มีสิทธิเลือกตั้ง	64,036 คน	
สมาชิกสภาเมืองพัทยาเขต 1		ผู้มีสิทธิเลือกตั้ง	15,599 คน	
ผู้มาใช้สิทธิเลือกตั้ง	จำนวน	8,757 คน	คิดเป็นร้อยละ	56.14
ผู้ไม่มาใช้สิทธิเลือกตั้ง	จำนวน	6,842 คน	คิดเป็นร้อยละ	43.86
มีบัตรดี	จำนวน	7,717 ใบ	คิดเป็นร้อยละ	88.12
มีบัตรเสีย	จำนวน	653 ใบ	คิดเป็นร้อยละ	7.46
บัตรไม่ประสงค์ลงคะแนน	จำนวน	387 ใบ	คิดเป็นร้อยละ	4.42
สมาชิกสภาเมืองพัทยาเขต 2		ผู้มีสิทธิเลือกตั้ง	15,788 คน	
ผู้มาใช้สิทธิเลือกตั้ง	จำนวน	8,092 คน	คิดเป็นร้อยละ	51.25
ผู้ไม่มาใช้สิทธิเลือกตั้ง	จำนวน	7,696 คน	คิดเป็นร้อยละ	48.75
มีบัตรดี	จำนวน	7,208 ใบ	คิดเป็นร้อยละ	89.08
มีบัตรเสีย	จำนวน	509 ใบ	คิดเป็นร้อยละ	6.29
บัตรไม่ประสงค์ลงคะแนน	จำนวน	375 ใบ	คิดเป็นร้อยละ	4.63
สมาชิกสภาเมืองพัทยาเขต 3		ผู้มีสิทธิเลือกตั้ง	15,430 คน	
ผู้มาใช้สิทธิเลือกตั้ง	จำนวน	7,405 คน	คิดเป็นร้อยละ	47.99
ผู้ไม่มาใช้สิทธิเลือกตั้ง	จำนวน	8,025 คน	คิดเป็นร้อยละ	52.01
มีบัตรดี	จำนวน	6,561 ใบ	คิดเป็นร้อยละ	88.60
มีบัตรเสีย	จำนวน	445 ใบ	คิดเป็นร้อยละ	6.01
บัตรไม่ประสงค์ลงคะแนน	จำนวน	399 ใบ	คิดเป็นร้อยละ	5.39
สมาชิกสภาเมืองพัทยาเขต 4		ผู้มีสิทธิเลือกตั้ง	17,219 คน	
ผู้มาใช้สิทธิเลือกตั้ง	จำนวน	8,537 คน	คิดเป็นร้อยละ	49.58
ผู้ไม่มาใช้สิทธิเลือกตั้ง	จำนวน	8,682 คน	คิดเป็นร้อยละ	50.42
มีบัตรดี	จำนวน	7,590 ใบ	คิดเป็นร้อยละ	88.90
มีบัตรเสีย	จำนวน	500 ใบ	คิดเป็นร้อยละ	5.86
บัตรไม่ประสงค์ลงคะแนน	จำนวน	447 ใบ	คิดเป็นร้อยละ	5.24

❧ ข้อมูลเกี่ยวกับการเลือกตั้งของนายกเมืองพัทยาและสมาชิกสภาเมืองพัทยา ❧

ณ วันที่ 17 มิถุนายน พ.ศ. 2555

1. การเลือกตั้งนายกเมืองพัทยา 17 มิถุนายน 2555

เมืองพัทยานายกเมืองพัทยา 1 คน		ผู้มีสิทธิเลือกตั้ง	69,205 คน
ผู้มาใช้สิทธิเลือกตั้ง	จำนวน 28,724 คน	คิดเป็นร้อยละ	41.51
ผู้ไม่มาใช้สิทธิเลือกตั้ง	จำนวน 40,481 คน	คิดเป็นร้อยละ	58.49
มีบัตรดี	จำนวน 25,562 ใบ	คิดเป็นร้อยละ	88.99
มีบัตรเสีย	จำนวน 925 ใบ	คิดเป็นร้อยละ	3.22
บัตรไม่ประสงค์ลงคะแนน	จำนวน 2,237 ใบ	คิดเป็นร้อยละ	7.79

2. การเลือกตั้งสมาชิกสภาเมืองพัทยา 17 มิถุนายน 2555

เมืองพัทยามีสมาชิกสภาเมืองพัทยา 24 คน		ผู้มีสิทธิเลือกตั้ง	68,717 คน
สมาชิกสภาเมืองพัทยาเขต 1		ผู้มีสิทธิเลือกตั้ง	20,119 คน
ผู้มาใช้สิทธิเลือกตั้ง	จำนวน 9,641 คน	คิดเป็นร้อยละ	47.92
ผู้ไม่มาใช้สิทธิเลือกตั้ง	จำนวน 10,478 คน	คิดเป็นร้อยละ	52.08
มีบัตรดี	จำนวน 8,558 ใบ	คิดเป็นร้อยละ	88.77
มีบัตรเสีย	จำนวน 361 ใบ	คิดเป็นร้อยละ	3.74
บัตรไม่ประสงค์ลงคะแนน	จำนวน 722 ใบ	คิดเป็นร้อยละ	7.49
สมาชิกสภาเมืองพัทยาเขต 2		ผู้มีสิทธิเลือกตั้ง	11,009 คน
ผู้มาใช้สิทธิเลือกตั้ง	จำนวน 4,098 คน	คิดเป็นร้อยละ	37.22
ผู้ไม่มาใช้สิทธิเลือกตั้ง	จำนวน 6,911 คน	คิดเป็นร้อยละ	62.78
มีบัตรดี	จำนวน 3,415 ใบ	คิดเป็นร้อยละ	83.33
มีบัตรเสีย	จำนวน 166 ใบ	คิดเป็นร้อยละ	4.05
บัตรไม่ประสงค์ลงคะแนน	จำนวน 517 ใบ	คิดเป็นร้อยละ	12.62
สมาชิกสภาเมืองพัทยาเขต 3		ผู้มีสิทธิเลือกตั้ง	16,875 คน
ผู้มาใช้สิทธิเลือกตั้ง	จำนวน 6,726 คน	คิดเป็นร้อยละ	39.86
ผู้ไม่มาใช้สิทธิเลือกตั้ง	จำนวน 10,149 คน	คิดเป็นร้อยละ	60.14
มีบัตรดี	จำนวน 5,737 ใบ	คิดเป็นร้อยละ	85.30
มีบัตรเสีย	จำนวน 195 ใบ	คิดเป็นร้อยละ	2.09
บัตรไม่ประสงค์ลงคะแนน	จำนวน 794 ใบ	คิดเป็นร้อยละ	11.80
สมาชิกสภาเมืองพัทยาเขต 4		ผู้มีสิทธิเลือกตั้ง	20,714 คน
ผู้มาใช้สิทธิเลือกตั้ง	จำนวน 8,175 คน	คิดเป็นร้อยละ	39.47
ผู้ไม่มาใช้สิทธิเลือกตั้ง	จำนวน 12,539 คน	คิดเป็นร้อยละ	60.53
มีบัตรดี	จำนวน 6,840 ใบ	คิดเป็นร้อยละ	83.67
มีบัตรเสีย	จำนวน 459 ใบ	คิดเป็นร้อยละ	5.61
บัตรไม่ประสงค์ลงคะแนน	จำนวน 876 ใบ	คิดเป็นร้อยละ	10.72

3. ด้านชุมชน

เมืองพัทธามีชุมชนทั้งสิ้น 42 ชุมชน

ชุมชน	พื้นที่รับผิดชอบชุมชน	ชุมชน	พื้นที่รับผิดชอบชุมชน
1. ชุมชนกระติงลาย	ม.1 ต.นาเกลือ, ม.6 - 8 ต.หนองปลาไหล	22. ชุมชนวัดบุญยี่กัญจนาราม	ม.11 - 12 ต.หนองปรือ
2. ชุมชนเกาะล้าน	ม.7 ต.นาเกลือ	23. ชุมชนต้นกระบะบก	ม.6 ต.นาเกลือ
3. ชุมชนเขาตาโล	ม.11, ม.13 ต.หนองปรือ	24. ชุมชนบ้านโรงไม้ขีด	ม.2 ต.นาเกลือ, ม.8 ต.หนองปลาไหล
4. ชุมชนเขาน้อย	ม.13 ต.หนองปรือ	25. ชุมชนหนองตะแบก	ม.5 ต.นาเกลือ
5. ชุมชนซอยกอไผ่	ม.10 - 12 ต.หนองปรือ	26. ชุมชนหนองพังแค	ม.11 - 12 ต.หนองปรือ
6. ชุมชนหนองอ้อ	ม.6 ต.นาเกลือ, ม.9 ต.หนองปรือ	27. ชุมชนหนองใหญ่บ้านบน	ม.6 ต.นาเกลือ
7. ชุมชนซอยไประษณีย์	ม.5 ต.นาเกลือ	28. ชุมชนวอล์กิ้งสตรีท	ม.10 ต.หนองปรือ
8. ชุมชนซอย 5 ธันวาคม	ม.6, ม.9 ต.หนองปรือ, ม.6 ต.นาเกลือ	29. ชุมชนเจริญสุขพัฒนา	ม.6 ต.นาเกลือ, ม.5 - 6 ต.หนองปรือ
9. ชุมชนซอย 6 ยศศักดิ์	ม.9 ต.หนองปรือ	30. ชุมชนบ้านเนินทางรถไฟ	ม.11, ม.13 ต.หนองปรือ
10. ชุมชนตลาดเก่านาเกลือ	ม.2, ม.4 ต.นาเกลือ	31. ชุมชนบ้านกระบะบก 33	ม.4, ม.6 ต.นาเกลือ
11. ชุมชนเทพประสิทธิ์	ม.10 - 11 ต.หนองปรือ	32. ชุมชนชุมสาย	ม.9 ต.หนองปรือ
12. ชุมชนทัพพระยา	ม.10, ม.12 ต.หนองปรือ	33. ชุมชนพญาใต้พัฒนา	ม.9 - 10 ต.หนองปรือ
13. ชุมชนบ้านหัวทุ่ง	ม.5 - 6 ต.นาเกลือ	34. ชุมชนชัยทวีติ	ม.4 ต.นาเกลือ
14. ชุมชนพทยากลาง	ม.5, ม.9 ต.หนองปรือ	35. ชุมชนหนองใหญ่บ้านล่าง	ม.6 ต.นาเกลือ
15. ชุมชนโพธิสัมพันธ์	ม.5 - 6 ต.นาเกลือ	36. ชุมชนพญาเหนือ	ม.5 - 6 ต.นาเกลือ
16. ชุมชนรุ่งเรือง	ม.6 ต.นาเกลือ	37. ชุมชนอรุโณทัย	ม.9 ต.หนองปรือ
17. ชุมชนร้อยหลัง	ม.5 ต.นาเกลือ	38. ชุมชนชัยพฤกษ์	ม.12 ต.หนองปรือ, ม.4 ต.หัวใหญ่
18. ชุมชนลานโพธิ์	ม.4 - 5 ต.นาเกลือ	39. ชุมชนมาบประดู่	ม.11, ม.13 ต.หนองปรือ
19. ชุมชนวัดชัยมงคล	ม.9 - 10 ต.หนองปรือ	40. ชุมชนแหลมราชเวช	ม.5 ต.นาเกลือ
20. ชุมชนวัดช่องลม	ม.1 - 2 ต.นาเกลือ	41. ชุมชนบงกช	ม.9 - 10 ต.หนองปรือ
21. ชุมชนวัดธรรมสามัคคี	ม.11, ม.13 ต.หนองปรือ	42. ชุมชนเพนียดช้าง	ม.6 ต.นาเกลือ, ม.9 ต.หนองปรือ

ที่มา : สำนักพัฒนาสังคม เมืองพัทธยา

กุมภาพันธ์ 2563

สถิติประชากร จำแนกตามชุมชน ปี พ.ศ. 2562

ชุมชน	ชาย (ราย)	หญิง (ราย)	รวม (ราย)	ชุมชน	ชาย (ราย)	หญิง (ราย)	รวม (ราย)
1. ซอย 6 ยศศักดิ์	113	151	264	22. วัดธรรมสามัคคี	1,521	1,747	3,268
2. เทพประสิทธิ์	147	173	320	23. พัทธากลาง	783	940	1,723
3. โพธิสัมพันธ์	858	919	1,777	24. ซอยไปรษณีย์	798	927	1,725
4. รุ่งเรือง	450	574	1,024	25. ต้นกระบก	232	258	490
5. ลานโพธิ์	357	381	738	26. ท้าพระยา	1,151	1,408	2,559
6. วัดบุญกัญจนาราม	2,650	3371	6,021	27. เกาะล้าน	1,380	1,352	2,732
7. หนองพังแค	493	602	1,095	28. วอส์คคิ่งสตรีท	359	402	761
8. ร้อยหลัง	608	801	1,409	29. เจริญสุขพัฒนา	621	655	1,276
9. หนองตะแบก	462	589	1,051	30. บ้านเนินทางรถไฟ	260	329	589
10. เขาดาล	453	530	983	31. บ้านกระบก 33	597	702	1,299
11. หนองอ้อ	587	660	1,247	32. ชุมสาย	1,214	1,650	2,864
12. เขาน้อย	1,128	1462	2,590	33. พัทธยาใต้พัฒนา	697	793	1,490
13. กระทิงลาย	779	820	1,599	34. ชัยพรวรวิถิ์	1,069	1,253	2,322
14. วัดชัยมงคล	484	516	1,000	35. หนองใหญ่บ้านล่าง	385	445	830
15. ตลาดเก่านาเกลือ	1,297	1443	2,740	36. พัทธยาเหนือ	600	719	1,319
16. วัดช่องลม	351	365	716	37. อรุโณทัย	1,058	1,362	2,420
17. หนองใหญ่บ้านบน	398	443	841	38. ชัยพฤกษ์	1,053	1,379	2,432
18. ซอย 5 ธันวาคม	367	402	769	39. มาบประดู่	643	757	1,400
19. บ้านโรงไม้ขีด	1,348	1,514	2,862	40. แหลมราชเวช	904	1,083	1,987
20. ซอยกอไผ่	1,248	1,433	2,681	41. บงกช	314	425	739
21. บ้านหัวทุ่ง	448	468	916	42. เพนียดช้าง	515	532	1,047

** ไม่กำหนดชุมชน ชาย 23,710 ราย
หญิง 28,276 ราย
รวม 51,986 ราย

ที่มา : ฝ่ายทะเบียนและบัตรประชาชน สำนักปลัดเมืองพัทยา
มีนาคม 2563

การสังคมสงเคราะห์และสวัสดิการสังคม

เมืองพัทยามีสำนักพัฒนาสังคมเป็นหน่วยงานประสานกับองค์กรสังคมสงเคราะห์อื่นๆ ให้การสงเคราะห์ต่อผู้ด้อยโอกาส คนชราและเด็กในด้านต่าง ๆ มีการให้บริการสาธารณสุขเคลื่อนที่แก่ประชาชนในชุมชน รวมทั้งส่งเสริมให้ชุมชนจัดกิจกรรมสนับสนุนให้ประชาชนในชุมชนได้ช่วยเหลือตัวเอง

สำหรับการแก้ไขปัญหาภาพลักษณ์เมืองพัทยา ด้านปัญหาคนขอทาน เด็กเร่ร่อนที่มีที่อยู่ไม่เป็นหลักแหล่งในเมืองพัทยา และเมืองพัทยาได้ดำเนินการแก้ไข ดังนี้

- เด็กประพฤติดันไม่สมควรแก่วัยในเขตเมืองพัทยานำส่งสถานคุ้มครองสวัสดิภาพเด็กภาคตะวันออก จ. ระยอง
- สำหรับบุคคลเร่ร่อนขอทานที่เป็นคนไทย จะมีการนำส่งสถานแรกรับคนไร้ที่พึ่ง อ.ปากเกร็ด จ.นนทบุรี (กรมประชาสงเคราะห์)
- สำหรับคนต่างด้าวที่หลบหนีเข้าเมือง ซึ่งส่วนใหญ่เป็นชาวกัมพูชา ลาว และเมียนมาร์ จะนำส่งสำนักงานตรวจคนเข้าเมืองพัทยา
- สำหรับคนชราช่วยเหลือตัวเองไม่ได้ จะนำส่งสถานสงเคราะห์บ้านบางละมุง
- มีการสังคมสงเคราะห์แก่ เด็ก สตรี คนชรา ผู้พิการ และผู้ป่วยเอดส์

ผู้สูงอายุที่ได้รับเบี้ยยังชีพผู้สูงอายุ ปีงบประมาณ พ.ศ. 2563 จำนวน 10,468 คน

คนพิการที่ได้รับเบี้ยยังชีพคนพิการ ปีงบประมาณ พ.ศ. 2563 จำนวน 1,329 คน

ผู้ติดเชื้อเอดส์ (เอชไอวี) ที่มาขึ้นทะเบียน ปีงบประมาณ พ.ศ. 2563 จำนวน 316 คน

ที่มา : สำนักพัฒนาสังคม เมืองพัทยา

กุมภาพันธ์ 2563

บ้านพักคนชรา คนเร่ร่อน สถานสงเคราะห์ต่างๆ

ประเภทสถานสงเคราะห์	สถานสงเคราะห์ / เบอร์โทรศัพท์
1. บ้านพักพิงชั่วคราวสำหรับเด็กและสตรีที่ประสบปัญหาความเดือดร้อน	บ้านพักเด็กและครอบครัวจังหวัดชลบุรี โทร. 038-240220
2. สถานที่คุ้มครองและช่วยเหลือบุคคลไร้ที่พึ่งและบุคคลขอทาน	ศูนย์คุ้มครองคนไร้ที่พึ่งจังหวัดชลบุรี โทร. 038-234430
3. สถานที่ให้การสงเคราะห์และคุ้มครองเด็กชายที่มีอายุระหว่าง 7 - 18 ปี	สถานสงเคราะห์เด็กชายบ้านบางละมุง โทร. 038-241373
4. สถานที่ให้สวัสดิการสังคมแก่เด็กตามพระราชบัญญัติคุ้มครองเด็ก พ.ศ.2546	สถานพัฒนาและฟื้นฟูเด็กจังหวัดชลบุรี โทร. 038-234402
5. สถานที่ดูแลผู้พิการ (ผู้หญิง) ที่มีอายุตั้งแต่ 18 ปีขึ้นไป	สถานสงเคราะห์คนพิการการุณยเวศม์จังหวัดชลบุรี โทร. 038-241741-2
6. สถานที่ดูแลผู้สูงอายุ ที่มีอายุ 60 ปีขึ้นไป	ศูนย์พัฒนาการจัดสวัสดิการสังคมผู้สูงอายุบ้านบางละมุง โทร. 038-241121, 038-241857

ผลการดำเนินงานโครงการแก้ไขปัญหามลพิษจากคนเร่ร่อน ขอทาน และเด็กประพตติตนไม่เหมาะสมควรแกว้ย ปี พ.ศ. 2558 - 2562

ปีงบประมาณ	จำนวนบุคคลเร่ร่อนไร้ที่พึ่ง				ต่างด้าว (ขอทาน)	รวม	การดำเนินการ						
							ส่งกลับ ภูมิลำเนา ว่างส่ว ตักเตือน	นำส่งสถานสงเคราะห์				ต่างด้าว (ขอทาน)	รวม
	บุคคลเร่ร่อนไร้ที่พึ่ง												
	ชาย	หญิง	เด็กชาย	เด็กหญิง				ชาย	หญิง	เด็กชาย	เด็กหญิง		
พ.ศ. 2558	54	35	2	1	43	135	29	41	22	1	-	42	106
พ.ศ. 2559	36	21	1	-	15	73	3	36	19	-	-	15	70
พ.ศ. 2560	35	18	1	-	22	76	7	27	15	-	-	22	71
พ.ศ. 2561	42	58	2	-	2	104	12	37	51	2	-	2	92
พ.ศ. 2562	30	29	-	2	3	62	-	30	29	-	2	3	62

ที่มา : สำนักพัฒนาสังคม เมืองพัทยา

กุมภาพันธ์ 2563

4. ด้านการศึกษา

เมืองพัทยาให้ความสำคัญกับการพัฒนาและยกระดับคุณภาพการศึกษาโดยการจัดตั้งโรงเรียนในสังกัดเมืองพัทยา จำนวน 11 แห่ง รวมทั้งมีศูนย์พัฒนาเด็กเล็กอีก 2 แห่ง ตั้งอยู่ในพื้นที่ต่าง ๆ ของเมืองพัทยาและบนเกาะล้าน เปิดสอนตั้งแต่ระดับประถมศึกษา (ป.1 - ป.6) – ระดับมัธยมศึกษา (ม.1 - ม.3) จำนวน 10 โรงเรียน โดยมี 1 แห่ง คือ โรงเรียนเมืองพัทยา 11 เป็นโรงเรียนสาธิตที่ให้การศึกษารดับ ม.6 เพื่อนำความรู้ไปสอบเข้าระดับอุดมศึกษาต่อไปได้ ในเมืองพัทยามีสถานศึกษาทั้งภาครัฐบาลและเอกชน ดังนี้

► โรงเรียนในสังกัดเมืองพัทยา

❖ ศูนย์อบรมเด็กก่อนเกณฑ์ สังกัดเมืองพัทยา จำนวน 2 แห่ง

1. ศูนย์อบรมเด็กก่อนเกณฑ์ วัดชัยมงคล ถ.พญาใต้ ต.หนองปรือ ☎ 0-3842-0436
2. ศูนย์อบรมเด็กก่อนเกณฑ์ ประจักษ์สยิตดารัฐอโศกาศรัถ ถ.สุขุมวิท ต.หนองปรือ ☎ 0-3871-6796

❖ โรงเรียนเมืองพัทยา จำนวน 11 แห่ง

เปิดสอนตั้งแต่ระดับอนุบาล - มัธยมศึกษา

1. โรงเรียนเมืองพัทยา 1 (เจริญพิศลยบุตรราษฎร์บำเพ็ญ)

เลขที่ 58 ถ.สุขุมวิท ต.หนองปลาไหล อ.บางละมุง จ.ชลบุรี ☎ 0-3822-1267

- เปิดสอนระดับก่อนวัยเรียนจนถึงระดับชั้นมัธยมศึกษาตอนต้น (ม.3)
- จำนวนนักเรียน ปีการศึกษา 2562 ทั้งสิ้น 716 คน จำนวน 27 ห้องเรียน
- จำนวนนักเรียนเฉลี่ย 27 คน : ห้อง

2. โรงเรียนเมืองพัทยา 2 (เจริญราษฎร์อุทิศ)

เลขที่ 5 ถ.สุขุมวิท ต.นาเกลือ อ.บางละมุง จ.ชลบุรี ☎ 0-3822-1264

- เปิดสอนระดับก่อนวัยเรียนจนถึงระดับชั้นมัธยมศึกษาตอนต้น (ม.3)
- จำนวนนักเรียน ปีการศึกษา 2562 ทั้งสิ้น 1,243 คน จำนวน 39 ห้องเรียน
- จำนวนนักเรียนเฉลี่ย 32 คน : ห้อง

3. โรงเรียนเมืองพัทยา 3 (สว่างฟ้าพัฒนาราม)

เลขที่ 250 ถ.สุขุมวิท ต.นาเกลือ อ.บางละมุง จ.ชลบุรี ☎ 0-3822-2265

- เปิดสอนระดับก่อนวัยเรียนจนถึงระดับชั้นมัธยมศึกษาตอนต้น (ม.3)
- จำนวนนักเรียน ปีการศึกษา 2562 ทั้งสิ้น 1,306 คน จำนวน 39 ห้องเรียน
- จำนวนนักเรียนเฉลี่ย 34 คน : ห้อง

4. โรงเรียนเมืองพัทยา 4 (วัดหนองใหญ่)

เลขที่ 23/4 ต.นาเกลือ อ.บางละมุง จ.ชลบุรี ☎ 0-3842-9266

- เปิดสอนระดับก่อนวัยเรียนจนถึงระดับชั้นมัธยมศึกษาตอนต้น (ม.3)
- จำนวนนักเรียน ปีการศึกษา 2562 ทั้งสิ้น 958 คน จำนวน 28 ห้องเรียน
- จำนวนนักเรียนเฉลี่ย 35 คน : ห้อง

5. โรงเรียนเมืองพัทธา 5 (บ้านเนินพัทธาเหนือ)

เลขที่ 15 ถ.สุขุมวิท ต.หนองปรือ อ.บางละมุง จ.ชลบุรี ☎ 0-3842-9268

- เปิดสอนระดับก่อนวัยเรียนจนถึงระดับชั้นมัธยมศึกษาตอนต้น (ม.3)
- จำนวนนักเรียน ปีการศึกษา 2562 ทั้งสิ้น 1,523 คน จำนวน 45 ห้องเรียน
- จำนวนนักเรียนเฉลี่ย 34 คน : ห้อง

6. โรงเรียนเมืองพัทธา 6 (วัดธรรมสามัคคี)

ซอยวัดธรรมสามัคคี ต.หนองปรือ อ.บางละมุง จ.ชลบุรี ☎ 0-3842-9296

- เปิดสอนระดับก่อนวัยเรียนจนถึงระดับชั้นมัธยมศึกษาตอนต้น (ม.3)
- จำนวนนักเรียน ปีการศึกษา 2562 ทั้งสิ้น 1,379 คน จำนวน 36 ห้องเรียน
- จำนวนนักเรียนเฉลี่ย 39 คน : ห้อง

7. โรงเรียนเมืองพัทธา 7 (บ้านหนองพังแค)

เลขที่ 87 ถ.สุขุมวิท ต.หนองปรือ อ.บางละมุง จ.ชลบุรี ☎ 0-3823-1796

- เปิดสอนระดับก่อนวัยเรียนจนถึงระดับชั้นมัธยมศึกษาตอนต้น (ม.3)
- จำนวนนักเรียน ปีการศึกษา 2562 ทั้งสิ้น 2,146 คน จำนวน 61 ห้องเรียน
- จำนวนนักเรียนเฉลี่ย 36 คน : ห้อง

8. โรงเรียนเมืองพัทธา 8 (พัทธยานุกูล)

เลขที่ 26 ถ.พัทธาใต้ ต.หนองปรือ อ.บางละมุง จ.ชลบุรี ☎ 0-3842-9295

- เปิดสอนระดับก่อนวัยเรียนจนถึงระดับชั้นมัธยมศึกษาตอนต้น (ม.3)
- จำนวนนักเรียน ปีการศึกษา 2562 ทั้งสิ้น 2,187 คน จำนวน 66 ห้องเรียน
- จำนวนนักเรียนเฉลี่ย 34 คน : ห้อง

9. โรงเรียนเมืองพัทธา 9 (วัดโพธิ์สัมพันธ)

เลขที่ 152 ถ.พัทธา - นาเกลือ ต.นาเกลือ อ.บางละมุง จ.ชลบุรี ☎ 0-3822-5249

- เปิดสอนระดับก่อนวัยเรียนจนถึงระดับชั้นมัธยมศึกษาตอนต้น (ม.3)
- จำนวนนักเรียน ปีการศึกษา 2562 ทั้งสิ้น 1,654 คน จำนวน 48 ห้องเรียน
- จำนวนนักเรียนเฉลี่ย 35 คน : ห้อง

10. โรงเรียนเมืองพัทธา 10 (บ้านเกาะล้าน)

เลขที่ 209 ต.นาเกลือ อ.บางละมุง จ.ชลบุรี ☎ 0-3842-9941

- เปิดสอนระดับก่อนวัยเรียนจนถึงระดับชั้นมัธยมศึกษาตอนต้น (ม.3)
- จำนวนนักเรียน ปีการศึกษา 2562 ทั้งสิ้น 426 คน จำนวน 15 ห้องเรียน
- จำนวนนักเรียนเฉลี่ย 29 คน : ห้อง

11. โรงเรียนเมืองพัทธา 11 (มัธยมสาธิตพัทธา)

เลขที่ 37/66 ม.6 ต.นาเกลือ อ.บางละมุง จ.ชลบุรี ☎ 0-3842-0911

- เปิดสอนระดับชั้นมัธยมศึกษาตอนต้น - ตอนปลาย (ม.1 - ม.6)
- จำนวนนักเรียน ปีการศึกษา 2562 ทั้งสิ้น 1,276 คน จำนวน 36 ห้องเรียน
- จำนวนนักเรียนเฉลี่ย 36 คน : ห้อง

❖ ห้องสมุด จำนวน 2 แห่ง

1. ห้องสมุดประชาชน “เฉลิมราชกุมารี” (สังกัด อบจ.ชลบุรี) อ.บางละมุง ☎ 0-3822-5455
2. ห้องสมุดประชาชนเมืองพัทยา ตั้งอยู่ที่ศูนย์เยาวชนเมืองพัทยา ถ.เทพประสิทธิ์ ☎ 0-3842-6341

◀ สถิติแสดงจำนวนนักเรียน โรงเรียนในสังกัดเมืองพัทยา ปีการศึกษา 2562 ▶

โรงเรียน เมืองพัทยา	ก่อนประถมศึกษา		ประถมศึกษา		มัธยมศึกษา		รวมทุกระดับ	
	ห้อง	คน	ห้อง	คน	ห้อง	คน	ห้อง	คน
1	6	135	12	317	9	264	27	716
2	10	251	23	783	6	209	39	1,243
3	9	243	21	757	9	306	39	1,306
4	7	214	15	517	6	227	28	958
5	9	242	24	902	12	361	45	1,523
6	9	277	18	772	9	330	36	1,379
7	15	437	31	1,168	15	541	61	2,146
8	9	201	42	1,462	15	524	66	2,187
9	9	309	30	1,074	9	271	48	1,654
10	6	124	6	299	3	73	15	426
11	0	0	0	0	36	1,276	36	1,276
รวมทั้งสิ้น	89	2,433	222	7,999	129	4,382	440	14,814

ที่มา : สำนักงานการศึกษา เมืองพัทยา

กุมภาพันธ์ 2563

► **โรงเรียนในสังกัดสำนักงานเขตพื้นที่การศึกษามัธยมศึกษา**

❖ **โรงเรียนที่เปิดสอนระดับมัธยมศึกษา จำนวน 2 แห่ง**

1. โรงเรียนโพธิสัมพันธ์พิทยาคาร (เปิดสอนระดับ ม.1 – ม.6) ถ.พัทธา – นาเกลือ ต.นาเกลือ
☎ 0-3822-5211
2. โรงเรียนบางละมุง (เปิดสอนระดับ ม.1 – ม.6) ถ.สุขุมวิท ต.นาเกลือ อ.บางละมุง
☎ 0-3822-1620

► **โรงเรียนในสังกัดสำนักงานคณะกรรมการการศึกษาเอกชน**

โรงเรียนที่เปิดสอนในระดับอนุบาล - ระดับมัธยมศึกษา จำนวน 17 แห่ง

❖ **ระดับอนุบาล จำนวน 4 แห่ง**

1. โรงเรียนอนุบาลกาญจนา ม.5 ถ.พัทธา - นาเกลือ ต.นาเกลือ อ.บางละมุง ☎ 0-3842-8938
2. โรงเรียนอนุบาลบุญพึ่ง ถ.พัทธา-นาเกลือ ต.นาเกลือ อ.บางละมุง ☎ 0-3822-1232
3. โรงเรียนอนุบาลโสทรพัฒนา เลขที่ 384 ม.4 ถ.สุขุมวิท ต.นาเกลือ อ.บางละมุง ☎ 0-3842-346
4. โรงเรียนอนุบาลวายุภักษ์ เลขที่ 159/113 ม.6 ต.นาเกลือ อ.บางละมุง ☎ 084-7795554

❖ **ระดับอนุบาล – ระดับประถมศึกษา จำนวน 6 แห่ง**

1. โรงเรียนอักษรพัทธา ต.หนองปรือ อ.บางละมุง ☎ 0-3837-4532
2. โรงเรียนอักษรเทพประสิทธิ์ ม.11 ต.หนองปรือ อ.บางละมุง ☎ 0-3841-2118
3. โรงเรียนตันตราภรณ์ ม.6 ถ.พัทธาสาย 3 ต.นาเกลือ อ.บางละมุง ☎ 0-3842-2636
4. โรงเรียนบูรพาพัฒนาศาสตร์ ม. 13 ถ.สุขุมวิท ต.หนองปรือ อ.บางละมุง ☎ 0-3842-0848
5. โรงเรียนวุฒิโชติ ม.6 ถ.สุขุมวิท ต.นาเกลือ อ.บางละมุง ☎ 0-3842-8849
6. โรงเรียนพัทธยาอรุโณทัย ม.9 ถ.พัทธากลาง ต.หนองปรือ อ.บางละมุง ☎ 0-3842-1316

❖ **ระดับอนุบาล - ระดับมัธยมศึกษา จำนวน 7 แห่ง**

1. โรงเรียนจุฬเทพ ม. 2 ถ. สุขุมวิท ต.นาเกลือ อ.บางละมุง ☎ 0-3822-1418
2. โรงเรียนสาธิตอุดมศึกษา เลขที่ 54/41 ถ.สุขุมวิท ต.หนองปรือ อ.บางละมุง ☎ 0-3823-2902
3. โรงเรียนบ้านรถไฟ ม.6 ต.หนองปรือ อ.บางละมุง ☎ 0-3842-8615
4. โรงเรียนมารีวิทย ถ.สุขุมวิท ต.นาเกลือ อ.บางละมุง ☎ 0-3822-2477 โทรสาร 0-3822-1927
5. โรงเรียนสอนคนตาบอดพระมหาไถ่ พัทธา เลขที่ 285/103 ถ.พัทธา – นาเกลือ ต.นาเกลือ
☎ 0-3822-5479
6. โรงเรียนนานาชาติพัทธา เลขที่ 382 ม.6 ถ.สุขุมวิท ต.นาเกลือ อ.บางละมุง ☎ 0-3842-8849
7. โรงเรียนสว่างบริบูรณ์วิทยา เลขที่ 13 ม.6 ต.หนองปรือ อ.บางละมุง ☎ 0-3873-0901

โรงเรียนที่เปิดสอนในระดับประถมศึกษา – ระดับมัธยมศึกษา จำนวน 1 แห่ง

1. โรงเรียนอักษรศึกษา ม.5 ถ.พัทธา – นาเกลือ ต.นาเกลือ อ.บางละมุง ☎ 0-3842-8938

โรงเรียนระดับอาชีวศึกษา มีดังนี้

▶ โรงเรียนในสังกัดสำนักงานคณะกรรมการการอาชีวศึกษา

❖ โรงเรียนที่เปิดสอนระดับอาชีวศึกษา จำนวน 1 แห่ง

1. วิทยาลัยเทคนิคพญา (เปิดสอนระดับ ปวช. – ปวส.)
เลขที่ 15/17 ม.2 ซ.วัดหนองเกตุใหญ่ ต.นาเกลือ อ.บางละมุง จ.ชลบุรี
☎ 0-3822-2118 โทรสาร 0-3822-3424

❖ โรงเรียนในสังกัดสำนักงานคณะกรรมการการศึกษาเอกชน จำนวน 4 แห่ง

1. โรงเรียนพญาพานิชยการ (เปิดสอนระดับ ปวช.) เลขที่ 119 ถ.พญา - นาเกลือ
ต.นาเกลือ อ.บางละมุง ☎ 0-3842-3938
2. โรงเรียนพญาบริหารธุรกิจ (เปิดสอนระดับ ปวส.) เลขที่ 119 ถ.พญา - นาเกลือ
ต.นาเกลือ อ.บางละมุง ☎ 0-3842-3938
3. โรงเรียนอักษรเทคโนโลยีพญา (เปิดสอนระดับ ปวช. – ปวส.) ม.11 ถ.เทพประสิทธิ์
ต.หนองปรือ อ.บางละมุง ☎ 0-3830-0164-5
4. โรงเรียนบริหารธุรกิจคิงส์ตันพญา (เปิดสอนระดับ ปวช. – ปวส.) เลขที่ 297/1-5 ม.6
ต.นาเกลือ อ.บางละมุง ☎ 0-3842-2126, 0-3842-9350
5. โรงเรียนอาชีวพระมหาไถ่พญา (เปิดสอนระดับ ปวช.) 440 ม.9 ถ.สุขุมวิท ต.หนองปรือ
อ.บางละมุง ☎ 0-3871-6247-9

❖ สถาบันการศึกษาระดับอุดมศึกษาในพื้นที่ใกล้เคียง

1. สถาบันบัณฑิตพัฒนบริหารศาสตร์ (นิด้า) ตั้งอยู่ที่ วิทยาลัยมหาดไทย ต.บางละมุง อ.บางละมุง
☎ 0-3824-0245 (นอกเขตเมืองพญา)
2. มหาวิทยาลัยธรรมศาสตร์ ศูนย์พญา ตั้งอยู่ที่ 39/4 ม. 5 ต.โป่ง อ.บางละมุง จ.ชลบุรี
☎ 0-3825-9050-55 (นอกเขตเมืองพญา)
3. มหาวิทยาลัยเกษตรศาสตร์ วิทยาเขตศรีราชา ตั้งอยู่ที่ 199 ม.6 ต.ทุ่งสุขลา อ.ศรีราชา จ.ชลบุรี
☎ 0-3835-4580-6 (นอกเขตเมืองพญา)
4. มหาวิทยาลัยเทคโนโลยีตะวันออก วิทยาเขตบางพระ ตั้งอยู่ที่ 43 ม.6 ต.บางพระ อ.ศรีราชา จ.ชลบุรี
☎ 0-3835-8201 (นอกเขตเมืองพญา)
5. มหาวิทยาลัยบูรพา ตั้งอยู่ที่ 169 ถ.ลงหาดบางแสน ต.แสนสุข อ.เมืองชลบุรี จ.ชลบุรี
☎ 0-3810-2222 (นอกเขตเมืองพญา)
6. มหาวิทยาลัยศรีปทุม วิทยาเขตชลบุรี ตั้งอยู่ที่ 79 ถ.บางนา-ตราด ต.คลองตำหรุ อ.เมืองชลบุรี จ.ชลบุรี
☎ 0-3874-3690-9 (นอกเขตเมืองพญา)

5. ประเพณีท้องถิ่นที่สำคัญ

1. ทำบุญตักบาตรวันขึ้นปีใหม่	31 ธันวาคม - 1 มกราคม
2. วันมาฆบูชา	8 กุมภาพันธ์
3. ประเพณีวันไหล นาเกลือ	18 เมษายน
4. ประเพณีวันไหล พัทยา	19 เมษายน
5. ประเพณีกองข้าว นาเกลือ	20 เมษายน
6. ประเพณีกองข้าว หนองใหญ่	20 เมษายน
7. วันวิสาขบูชา	6 พฤษภาคม
8. วันอาสาฬหบูชา	5 กรกฎาคม
9. วันเข้าพรรษา	6 กรกฎาคม
10. วันสถาปนาเมืองพัทยา	29 พฤศจิกายน
11. วันสมเด็จพระเจ้าตากสินมหาราช	28 ธันวาคม

จากการที่เมืองพัทยาเป็นเมืองท่องเที่ยวที่มีชื่อเสียง เป็นที่รู้จักจากนานาชาติทั่วโลก จึงทำให้มีนักท่องเที่ยวทั้งชาวไทยและชาวต่างชาติเข้ามาท่องเที่ยว พำนักอาศัย ประกอบธุรกิจการค้าในเมืองพัทยาในแต่ละปีเป็นจำนวนมาก ประชากรในเมืองพัทยาบางส่วนจึงได้รับวัฒนธรรมตะวันตกไว้ด้วย เช่น การแต่งกาย กริยา มารยาทและภาษาพูด เป็นต้น นอกจากนี้กิจกรรมทางด้านเศรษฐกิจด้านการบริการเกี่ยวกับการท่องเที่ยว ซึ่งมีการแข่งขันค่อนข้างสูง เนื่องจากการที่มีผู้ประกอบการมากมาย และผู้ประกอบการหรือลูกค้าจะมาจกหลายท้องถิ่นของประเทศ จึงก่อให้เกิดการสร้างวัฒนธรรมใหม่เฉพาะพื้นที่นี้ขึ้นมาโดยการผสมแหล่งที่มาต่าง ๆ กัน แต่ประชากรท้องถิ่นทั่วไปหรือชุมชนดั้งเดิมยังคงได้พยายามรักษาขนบธรรมเนียมประเพณีและวัฒนธรรมพื้นบ้านเอาไว้อย่างเหนียวแน่นโดยเฉพาะประเพณีที่เกี่ยวข้องกับการศาสนา วัฒนธรรม เช่น การทำบุญวันขึ้นปีใหม่ วันสงกรานต์ (วันไหล) ประเพณีกองข้าว และพิธีลอยกระทง เป็นต้น รวมทั้งยังมีงานเทศกาลพัทยาซึ่งชาวเมืองพัทยาได้ร่วมกันจัดขึ้นเพื่อให้เป็นงานประจำปีของเมืองพัทยา

6. กีฬาและนันทนาการ

เมืองพัทยา มีสถานที่สำหรับให้ เด็ก เยาวชน ประชาชนทั่วไปและนักท่องเที่ยว ได้มาทำกิจกรรมและใช้ประโยชน์ทางด้านกีฬา นันทนาการและพักผ่อนหย่อนใจต่างๆ โดยส่วนใหญ่จะอยู่ในบริเวณโรงเรียนทั่วเมืองพัทยา รวมถึงสวนสาธารณะต่างๆ ดังนี้

- สนามกีฬาอเนกประสงค์	จำนวน	8	แห่ง
- สนามฟุตบอล	จำนวน	4	แห่ง
- สนามบาสเก็ตบอล	จำนวน	11	แห่ง
- สนามตะกร้อ	จำนวน	10	แห่ง
- สระว่ายน้ำ	จำนวน	1	แห่ง
- สนามเด็กเล่น	จำนวน	16	แห่ง
- อาคารกีฬาในร่ม	จำนวน	1	แห่ง

7. ด้านสาธารณสุข

เมืองพัทยา มีโรงพยาบาลที่อยู่ในเขตพื้นที่เมืองพัทยาเพื่อรองรับและให้การรักษาผู้ป่วยจำนวน 5 แห่ง ซึ่งประกอบไปด้วย โรงพยาบาลในสังกัดของรัฐ โรงพยาบาลของเอกชน และโรงพยาบาลที่อยู่ในกำกับดูแลของเมืองพัทยา โดยจำแนกดังนี้

► โรงพยาบาลของรัฐ จำนวน 1 แห่ง ได้แก่

1. โรงพยาบาลบางละมุง ตั้งอยู่ที่ 669 หมู่ 5 ถ. พัทยา – นาเกลือ ต. นาเกลือ อ. บางละมุง จ. ชลบุรี 20150 โทรศัพท์ 0-3841-1551-2

- จำนวน 250 เตียง

บุคลากรทางการแพทย์ ประกอบด้วย

- แพทย์	67	คน
- ทันตแพทย์	11	คน
- พยาบาลวิชาชีพ	346	คน
- เภสัชกร	31	คน
- เจ้าหน้าที่งานส่งเสริมสาธารณสุข	11	คน
- และเจ้าหน้าที่อื่นๆ		

จำนวนผู้เข้ารับการรักษาในโรงพยาบาล ในปี พ.ศ. 2562 ดังนี้

- จำนวนผู้ป่วยใน	25,363	คน
- จำนวนผู้ป่วยนอก	521,792	คน
- จำนวนครั้งที่มารับบริการ	547,155	ครั้ง
- อุบัติเหตุ	27,148	ราย/ปี

โรคที่รับการรักษามากที่สุด 5 อันดับแรก ได้แก่

1. โรคเอดส์
2. โรคความดันโลหิตสูง
3. โรคไขหวัด
4. โรคเบาหวาน
5. โรคความผิดปกติทางจิตและพฤติกรรมที่เกิดจากการเสพสารกระตุ้นระบบประสาท

ที่มา : โรงพยาบาลบางละมุง

กุมภาพันธ์ 2563

➤ **โรงพยาบาลของเอกชน** จำนวน 3 แห่ง ได้แก่

1. **โรงพยาบาลกรุงเทพพญา** ตั้งอยู่ที่ 301 หมู่ 6 ถ. สุขุมวิท ต. นาเกลือ อ. บางละมุง
จ. ชลบุรี 20150 โทรศัพท์ 0-3825-9999 โทรสาร 0-3825-9999

- จำนวน 300 เตียง

บุคลากรทางการแพทย์ ประกอบด้วย

- แพทย์	130	คน (Part-Time 214 คน)
- ทันตแพทย์	12	คน (Part-Time 32 คน)
- พยาบาล	429	คน (Part-Time 58 คน)
- เภสัชกร	39	คน (Part-Time 17 คน)
- และเจ้าหน้าที่อื่นๆ	390	คน

จำนวนผู้เข้ารับการรักษาในโรงพยาบาล ในปี พ.ศ. 2562 ดังนี้

- จำนวนผู้ป่วยใน	19,200	คน
- จำนวนผู้ป่วยนอก	151,896	คน
- จำนวนครั้งที่มารับบริการ	494,091	คน
- อุบัติเหตุ	26,829	ราย/ปี

โรคที่รับการรักษามากที่สุด 5 อันดับแรก ได้แก่

1. โรคปอดและระบบหายใจ
2. การบาดเจ็บและการได้รับพิษ
3. โรคระบบย่อยอาหาร
4. โรคติดเชื้อ
5. โรคกล้ามเนื้อและกระดูก

ที่มา : โรงพยาบาลกรุงเทพพญา

กุมภาพันธ์ 2563

2. **โรงพยาบาลพญาเมโมเรียล** ตั้งอยู่ที่ 328/1 หมู่ 9 ถ. พญากลาง ต.หนองปรือ อ.บางละมุง
จ.ชลบุรี 20150 โทรศัพท์ 0-3848-8777 โทรสาร 0-3842-2740, 0-3842-7742

- จำนวน 50 เตียง

บุคลากรทางการแพทย์ ประกอบด้วย

- แพทย์	10	คน
- พยาบาล	45	คน
- เภสัชกร	5	คน
- และเจ้าหน้าที่อื่นๆ		

จำนวนผู้เข้ารับการรักษาในโรงพยาบาล ในปี พ.ศ. 2562 ดังนี้

- จำนวนผู้ป่วยใน	12,236	คน
- จำนวนผู้ป่วยนอก	25,053	คน
- จำนวนครั้งที่มารับบริการ	71,202	ครั้ง
- อุบัติเหตุ	5,750	ราย/ปี

โรคที่รับการรักษามากที่สุด 5 อันดับแรก ได้แก่

1. โรคลำไส้เล็กและลำไส้ใหญ่อักเสบแบบไม่ติดเชื้อ
2. โรคติดเชื้อทางเดินหายใจส่วนบน
3. โรคคออักเสบ
4. โรคความดันโลหิตสูง
5. โรคต่อมทอนซิลอักเสบเฉียบพลัน

ที่มา : โรงพยาบาลพญาเมเริม

กุมภาพันธ์ 2563

3. โรงพยาบาลพญาอินเตอร์ ตั้งอยู่ที่ 255/4 หมู่ 9 ซ. พญา 4 ถ. พญาสาย 2 ต.หนองปรือ

อ. บางละมุง จ. ชลบุรี 20150 โทรศัพท์ 0-3842-8374 โทรสาร 0-3842-2773

- จำนวน 55 เตียง

บุคลากรทางการแพทย์ ประกอบด้วย

- แพทย์	43	คน
- ทันตแพทย์	2	คน
- พยาบาล	21	คน
- เภสัชกร	11	คน
- นักเทคนิคการแพทย์	5	คน
- นักรังสีเทคนิค	3	คน
- นักกายภาพบำบัด	3	คน
- และเจ้าหน้าที่อื่นๆ		

จำนวนผู้เข้ารับการรักษาในโรงพยาบาล ในปี พ.ศ. 2562 ดังนี้

- จำนวนผู้ป่วยใน	772	คน
- จำนวนผู้ป่วยนอก	34,885	คน
- จำนวนครั้งที่มารับบริการ	35,378	ครั้ง
- อุบัติเหตุ	1,024	ราย/ปี

โรคที่รับการรักษามากที่สุด 5 อันดับแรก ได้แก่

1. โรคระบบการติดเชื้อทางเดินหายใจ
2. โรคคออักเสบ
3. โรคหลอดลมอักเสบ
4. โรคระบบทางเดินอาหาร
5. โรคความดันโลหิตสูง

ที่มา : โรงพยาบาลพญาอินเตอร์

กุมภาพันธ์ 2563

➤ โรงพยาบาลในกำกับดูแลของเมืองพัทยา จำนวน 1 แห่ง

1. โรงพยาบาลเมืองพัทยา ตั้งอยู่ที่ 261/10 ม.10 ซอยบัวขาว ถ. พัทยากลาง ต.หนองปรือ อ.บางละมุง จ.ชลบุรี 20150 โทรศัพท์ 038-103900

- จำนวน 110 เตียง

บุคลากรทางการแพทย์ ประกอบด้วย

- | | | |
|-----------------------|----|------------------------------|
| - แพทย์ | 6 | คน (แพทย์ รพ.ธนบุรี 64 คน) |
| - พยาบาล | 19 | คน (พยาบาล รพ.ธนบุรี 196 คน) |
| - ทันตแพทย์ | 5 | คน |
| - เภสัชกร | 6 | คน (เภสัชกร รพ.ธนบุรี 20 คน) |
| - นักกายภาพบำบัด | 3 | คน |
| - นักรังสีการแพทย์ | 2 | คน |
| - นักเทคนิคการแพทย์ | 4 | คน |
| - แพทย์แผนไทย | 1 | คน |
| - และเจ้าหน้าที่อื่นๆ | | |

จำนวนผู้เข้ารับการรักษาในโรงพยาบาล ในปี พ.ศ. 2562 ดังนี้

- | | | |
|----------------------------|---------|--------|
| - จำนวนผู้ป่วยใน | 6,691 | คน |
| - จำนวนผู้ป่วยนอก | 276,907 | คน |
| - จำนวนครั้งที่มารับบริการ | 283,598 | ครั้ง |
| - อุบัติเหตุ | 17,031 | ราย/ปี |

โรคที่รับการรักษามากที่สุด 5 อันดับแรก ได้แก่

1. โรคไตวายเรื้อรัง
2. โรคความดันโลหิตสูง
3. โรคไขข้อ
4. โรคเบาหวานชนิดที่ 2
5. โรคกระเพาะและลำไส้อักเสบ

ที่มา : โรงพยาบาลเมืองพัทยา

กุมภาพันธ์ 2563

ศูนย์บริการสาธารณสุขเมืองพัทยา ตั้งอยู่ที่ ซอยบัวขาว ถ. พัทธากลาง จำนวน 1 แห่ง

1. ศูนย์บริการสาธารณสุขเมืองพัทยา ซอยบัวขาว โทรศัพท์ 0-3842-0823
- บุคลากรทางการแพทย์ เป็นทีมงานเดียวกันกับโรงพยาบาลเมืองพัทยา

ศูนย์สาธารณสุขมูลฐานชุมชนเมืองพัทยา จำนวน 29 แห่ง

- | | |
|---|---|
| 1. ศูนย์สาธารณสุขมูลฐานชุมชนทัพพระยา | 16. ศูนย์สาธารณสุขมูลฐานชุมชนหนองใหญ่ 1 |
| 2. ศูนย์สาธารณสุขมูลฐานชุมชนตลาดเก่านาเกลือ 1 | 17. ศูนย์สาธารณสุขมูลฐานชุมชนหนองใหญ่ 2 |
| 3. ศูนย์สาธารณสุขมูลฐานชุมชนตลาดเก่านาเกลือ 2 | 18. ศูนย์สาธารณสุขมูลฐานชุมชนชุมสาย |
| 4. ศูนย์สาธารณสุขมูลฐานชุมชนร้อยหลัง | 19. ศูนย์สาธารณสุขมูลฐานชุมชนรุ่งเรือง |
| 5. ศูนย์สาธารณสุขมูลฐานชุมชนเทพประสิทธิ์ | 20. ศูนย์สาธารณสุขมูลฐานชุมชนวัดโพธิ์ |
| 6. ศูนย์สาธารณสุขมูลฐานชุมชนสำนักสงฆ์หนองอ้อ | 21. ศูนย์สาธารณสุขมูลฐานชุมชนกระทิงลาย |
| 7. ศูนย์สาธารณสุขมูลฐานชุมชนโรงไม้ขีด | 22. ศูนย์สาธารณสุขมูลฐานชุมชนหนองพังแค |
| 8. ศูนย์สาธารณสุขมูลฐานชุมชนวัดธรรมสามัคคี | 23. ศูนย์สาธารณสุขมูลฐานชุมชนหัวทุ่ง |
| 9. ศูนย์สาธารณสุขมูลฐานชุมชนพัทยากลาง 40/2 | 24. ศูนย์สาธารณสุขมูลฐานชุมชนรุ่งแลนด์ |
| 10. ศูนย์สาธารณสุขมูลฐานชุมชนวัดบุญกัญญาณาราม | 25. ศูนย์สาธารณสุขมูลฐานชุมชนเขาตาโล |
| 11. ศูนย์สาธารณสุขมูลฐานชุมชนกอไผ่ 1 | 26. ศูนย์สาธารณสุขมูลฐานชุมชนบงกช |
| 12. ศูนย์สาธารณสุขมูลฐานชุมชนกอไผ่ 2 | 27. ศูนย์สาธารณสุขมูลฐานชุมชน 5 ธันวาคม |
| 13. ศูนย์สาธารณสุขมูลฐานชุมชนอรุโณทัย 1 | 28. ศูนย์สาธารณสุขมูลฐานชุมชนวัดชัยมงคล |
| 14. ศูนย์สาธารณสุขมูลฐานชุมชนอรุโณทัย 2 | 29. ศูนย์สาธารณสุขมูลฐานชุมชนเกาะล้าน |
| 15. ศูนย์สาธารณสุขมูลฐานชุมชนแหลมราชเวช | |

► **อาสาสมัครสาธารณสุขในเขตเมืองพัทยา (อสม.)** จำนวน 227 คน

เมืองพัทยามีศูนย์สาธารณสุขชุมชน 29 แห่ง มีอาสาสมัครสาธารณสุข (อสม.) ในทุกชุมชนและมีการจัดบริการสาธารณสุขเคลื่อนที่ออกไปให้บริการแก่ประชาชนในชุมชนแต่บริการสาธารณสุขยังไม่เพียงพอต่อความต้องการของชุมชน เนื่องจากเมืองพัทยามีปัญหาด้านการอพยพโยกย้ายของประชากรเข้ามาประกอบอาชีพ โดยไม่ได้มีการย้ายทะเบียนเข้ามาอย่างถูกต้องเป็นจำนวนมากถึง 4 - 5 เท่า ของจำนวนประชากรที่มีอยู่จริงตามทะเบียนราษฎร จึงทำให้สัดส่วนจำนวนแพทย์ พยาบาล และสถานพยาบาลไม่สมดุลกับจำนวนประชากรที่มีอยู่จริงในเมืองพัทยา

ที่มา : สำนักงานสาธารณสุข เมืองพัทยา

กุมภาพันธ์ 2563

➤ คลินิก	จำนวน	327	แห่ง
- คลินิกเวชกรรม	จำนวน	144	แห่ง
- คลินิกทันตกรรม	จำนวน	113	แห่ง
- คลินิกประเภทอื่นๆ	จำนวน	70	แห่ง
➤ ร้านขายยา	จำนวน	499	แห่ง
- ร้านขายยาแผนปัจจุบัน	จำนวน	457	แห่ง
- ร้านขายยาแผนโบราณ	จำนวน	16	แห่ง
- ร้านผลิตยาแผนโบราณ	จำนวน	4	แห่ง
- ร้านขายยาแผนปัจจุบันประเภทบรรจุเสร็จ	จำนวน	22	แห่ง
➤ คลินิกสัตวแพทย์	จำนวน	38	แห่ง
➤ โรงพยาบาลสัตว์	จำนวน	6	แห่ง

ที่มา : สาธารณสุขอำเภอบางละมุง , ปศุสัตว์อำเภอบางละมุง

กุมภาพันธ์ 2562

โรงพยาบาลเมืองพัทยา

ตั้งอยู่ที่ 261/10 หมู่ที่ 10 ซอยบัวขาว ตำบลหนองปรือ อำเภอบางละมุง จังหวัดชลบุรี 20150 โทรศัพท์ 038-103900

ด้วยจำนวนประชากรและนักท่องเที่ยวที่มีจำนวนเพิ่มมากขึ้นในทุกปี เมืองพัทยาจึงต้องมีสถานให้บริการด้านสุขภาพให้เพียงพอต่อความต้องการ ประกอบกับบริเวณพื้นที่เมืองพัทยามีโรงพยาบาลชุมชน ที่เป็นของรัฐเพียงแห่งเดียว รวมถึงศูนย์บริการสาธารณสุขที่มีอยู่ไม่เพียงพอ แม้ว่าจะมีโรงพยาบาลในระแวกใกล้เคียง เช่น โรงพยาบาลสมเด็จพระศรีราชา ในเขตอำเภอศรีราชา ซึ่งมีศักยภาพรองรับผู้ป่วยได้ 200 เตียง และเขตอำเภอสัตหีบ แต่ตั้งอยู่ไกลออกไป ทำให้ยากต่อการเข้าถึง หากเปรียบเทียบปริมาณประชากรที่หน่วยบริการของรัฐต้องรับผิดชอบ ซึ่งอาจมีมากกว่า 500,000 คน นักท่องเที่ยวกว่าปีละ 5 ล้านคน เมืองพัทยาจำเป็นต้องมีหน่วยบริการทุติยภูมิหรือตติยภูมิ ที่มีจำนวนเตียงรวมทั้งสิ้น ประมาณ 500 เตียง เพื่อให้บริการและลดภาระค่าใช้จ่ายในการเข้ารับการรักษาที่ยังโรงพยาบาลเอกชน

เมืองพัทยาได้เล็งเห็นความสำคัญของปัญหาดังกล่าว และตระหนักถึงความจำเป็นในการดูแลรับผิดชอบสุขภาพของประชาชนที่อาศัยในเขตเมืองพัทยาอย่างเพียงพอ อีกทั้งเพื่อให้บรรลุหลักการนำพาเมืองพัทยาสู่ความสมดุลภายใต้ นโยบายบริหาร แผนยุทธศาสตร์ที่ 9 ด้านการสาธารณสุขและสิ่งแวดล้อม ซึ่งหนึ่งในเป้าประสงค์คือ การให้ประชาชนเมืองพัทยามีภูมิคุ้มกัน ประกอบกับเป็นการตอบสนองและรองรับการดำเนินการภายใต้ 14 นโยบายเร่งด่วนสู่ "พัทยาเมืองท่องเที่ยวที่น่าอยู่" โครงการ "หมอลงบ้านโรงพยาบาลเมืองพัทยา 20,000 เตียง" เมืองพัทยาจึงดำเนินการก่อสร้าง "โรงพยาบาลเมืองพัทยา" เพื่อให้เป็นโรงพยาบาลของรัฐที่มีมาตรฐานในการให้บริการประชาชนด้านการแพทย์และด้านการพัฒนาสุขภาพอนามัย ในลักษณะที่เป็นการให้บริการสาธารณะเพื่อแก้ไขปัญหาความไม่เพียงพอในการให้บริการด้านการรักษา การป้องกันและดูแลสุขภาพ โดยมีขนาด 110 เตียง โดยเริ่มดำเนินการเมื่อปี พ.ศ.2555 เพื่อให้การดำเนินการ

ของโรงพยาบาลเมืองพญาเป็นไปอย่างมีประสิทธิภาพ และเป็นสถานบริการด้านการสาธารณสุขและการแพทย์ที่มีคุณภาพ มาตรฐานทั้งในด้านการรักษาพยาบาล ส่งเสริมสุขภาพ ป้องกันโรคและฟื้นฟูสภาพร่างกายเชิงรุกและเชิงรับ ซึ่งให้บริการในระดับปฐมภูมิและทุติยภูมิแก่ประชาชนทั่วไปและผู้ได้รับสิทธิต่างๆ เช่น สิทธิหลักประกันสุขภาพ สิทธิประกันสังคม สิทธิกองทุนทดแทน สิทธิข้าราชการ เป็นต้น

วิสัยทัศน์ (VISION)

"โรงพยาบาลเมืองพญา รักษาอย่างห่วงใย ใส่ใจบริการ โดยทีมแพทย์ผู้เชี่ยวชาญ ครบครันเทคโนโลยีทันสมัย
คู่มาคาราคาเรรัฐ ภายในปี 2560 "

ปรัชญา (PHILOSOPHY)

" คุณภาพ มาตรฐาน คุณธรรม จริยธรรม "

พันธกิจ (MISSION)

" มุ่งมั่นในการให้บริการทางการแพทย์ที่เป็นเลิศ และสร้างความพึงพอใจให้ผู้ใช้บริการ โดยทีมบุคลากรที่มีคุณธรรม
และมีความรับผิดชอบต่อสังคมควบคู่กับความเป็นเลิศทางวิชาการ และพัฒนาอย่างต่อเนื่อง "

แผนการให้บริการของโรงพยาบาลเมืองพัทยา
(Department of services)

เพื่อศักยภาพในการให้บริการประชาชนอย่างทั่วถึงและครอบคลุมในการดูแลสุขภาพของประชาชนและนักท่องเที่ยวทางโรงพยาบาลเมืองพัทยาได้เปิดแผนกต่างๆ เพื่อรองรับการรักษา ดังนี้

- แผนกผู้ป่วยฉุกเฉิน Emergency Department
- แผนกผู้ป่วยนอก Out-Patient Department
- แผนกผู้ป่วยใน In-Patient Department
- หน่วยรักษาพยาบาลผู้ป่วยชั้นวิกฤติ Intensive Care Unit
- แผนกอายุรกรรม Internal Medicine Department
- แผนกกุมารเวชกรรม Pediatric Department
- แผนกสูติ-นรีเวชกรรม Op-Gyn Department
- แผนกศัลยกรรมทั่วไป General Surgery Department
- ศูนย์ทันตกรรม Dental Center
- แผนกกายภาพบำบัด Rehabilitation Department

แผนผังแสดงโครงสร้างการบริหารจัดการโรงพยาบาลเมืองพัทยา

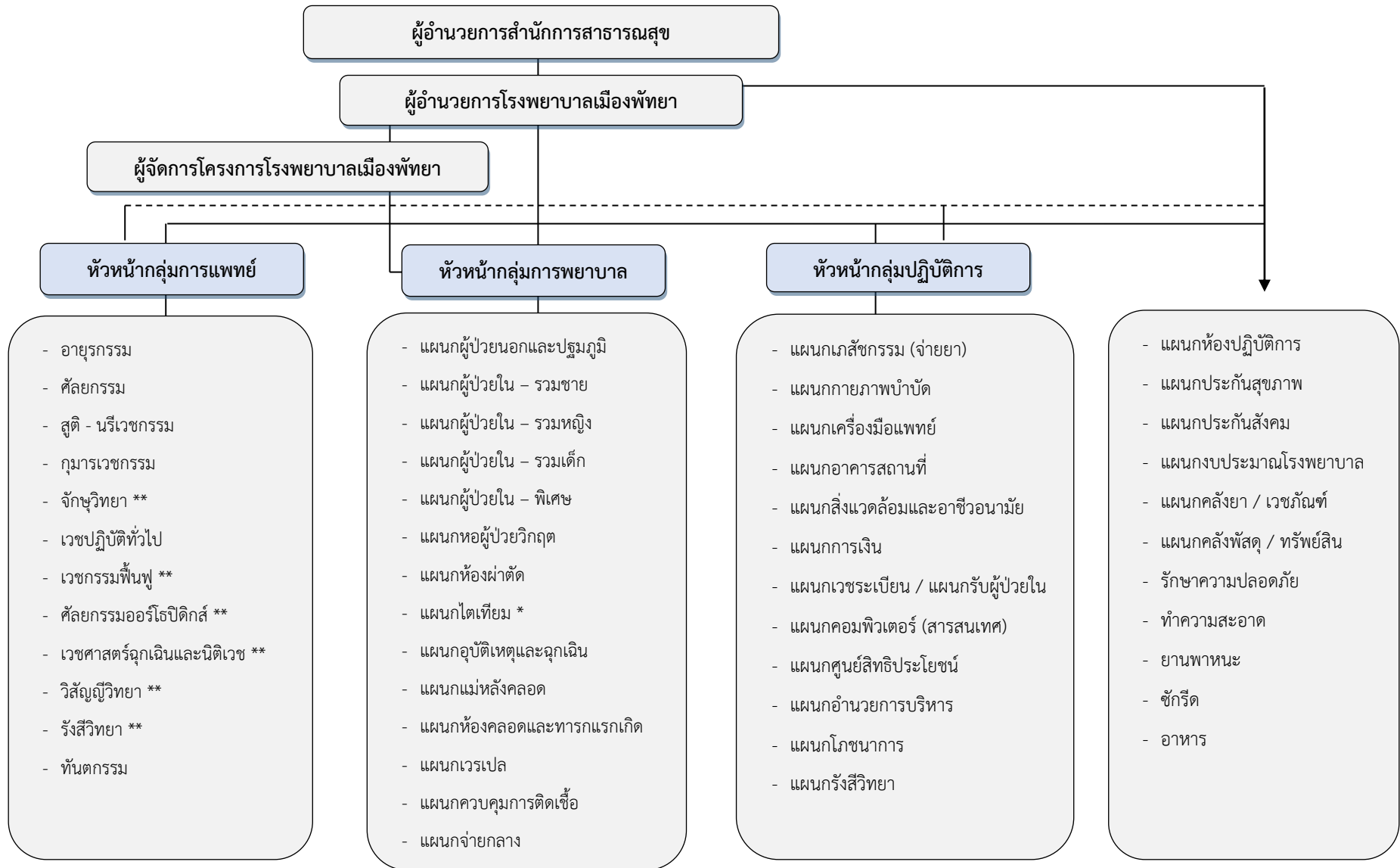

- โครงการสำหรับรองรับมาตรฐาน ทศตวรรษ 2.2-2.3 ในอนาคต ปัจจุบันนี้ ในส่วนของ เวชกรรมฟื้นฟู ใช้อัตราแพทย์ สังกัดเมืองพัทยา
- โครงการแยกจ้างจากงานบริหารสัญญาหลัก
- การประสานงานและดูแลควบคุมในส่วนของการกำหนดและติดตามผลการดำเนินงานตามเป้าหมาย ตัวชี้วัดด้านคุณภาพการให้บริการทางการแพทย์และมาตรฐานที่เกี่ยวข้อง

โรงพยาบาลส่งเสริมสุขภาพตำบลบ้านเกาะล้าน

วิสัยทัศน์ (VISION)

" รักษาอย่างห่วงใย ใส่ใจบริการและส่งต่ออย่างมีคุณภาพ "

พันธกิจ (MISSION)

- ▶▶ ดูแลให้บริการด้านสุขภาพและอุบัติเหตุอุบัติภัยอย่างมีประสิทธิภาพ
- ▶▶ สร้างวิถีแห่งสุขภาพะเพื่อป้องกันโรคและส่งเสริมสุขภาพอย่างยั่งยืน
- ▶▶ พัฒนาศักยภาพบุคลากรสาธารณสุขให้มีคุณภาพอย่างมีส่วนร่วม
- ▶▶ พัฒนาระบบบริการและระบบบริการ วิชาการด้านสุขภาพตามมาตรฐาน

เป้าประสงค์ (Goals)

- ▶▶ สร้างภาคีเครือข่ายมีส่วนร่วมในการดูแลสุขภาพและระบบส่งต่ออย่างต่อเนื่องและยั่งยืน
- ▶▶ องค์กรมีมาตรฐาน และเป็นที่ยอมรับในระดับประเทศ
- ▶▶ ประชาชนและนักท่องเที่ยวมีความพึงพอใจและมีความเชื่อมั่นต่อคุณภาพและบริการตามมาตรฐาน EMS แบบ Bed to Bed
- ▶▶ สร้างระบบสุขภาพชุมชนเป็นแบบองค์รวมตามแนวปรัชญาเศรษฐกิจพอเพียง
- ▶▶ ประชาชนมีพฤติกรรมเหมาะสม มีภูมิคุ้มกันด้านสุขภาพและอัตราการป่วยที่เป็นปัญหาในพื้นที่ลดลง

วัฒนธรรมองค์กร

" จิตบริการสาธารณะ (Service mild) "

ค่านิยมขององค์กร TQMCN

T = TEAM	ทำงานเป็นทีม
Q = QUALITY	บริการอย่างมีคุณภาพ
M = MORAL	เพียบพร้อมคุณธรรม
C = CUSTOMER	ผู้รับบริการเป็นศูนย์กลาง
N = NETWORK	ผลงานเกิดจากภาคีเครือข่าย

แผนผังโครงสร้างองค์กร
โรงพยาบาลส่งเสริมสุขภาพตำบลบ้านเกาะล้าน

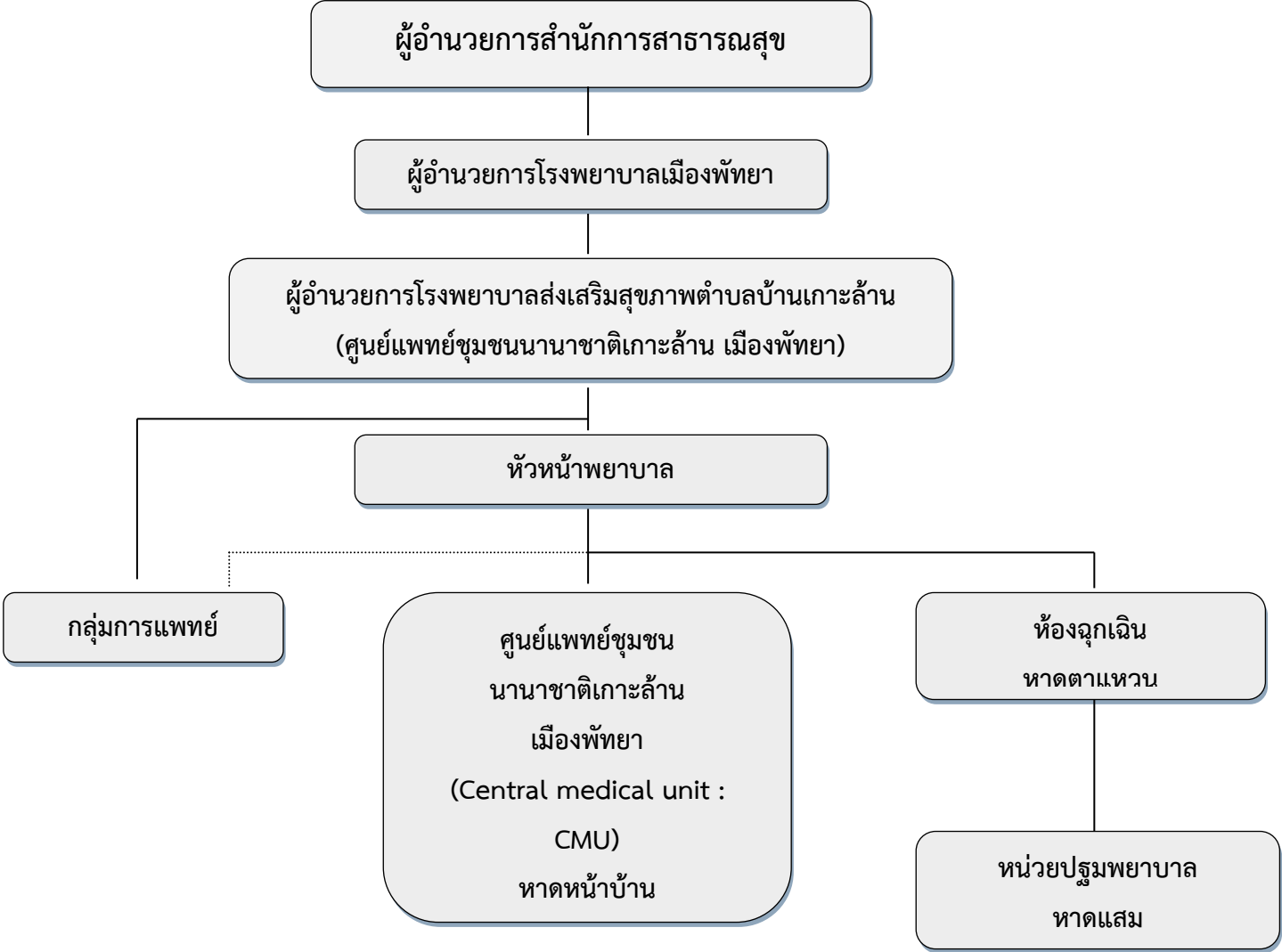

8. การป้องกันและบรรเทาสาธารณภัย

การป้องกันอัคคีภัยและสาธารณภัยทางบก

❖ เมืองพัทยามีสถานดับเพลิง 3 แห่ง คือ

- สถานีดับเพลิงเขตนานาเกลือ รับผิดชอบตั้งแต่คลองกระทิงถายถึงถนนพญาเหนือ
- สถานีดับเพลิงเขตพญา รับผิดชอบตั้งแต่ถนนพญาเหนือถึงถนนเทพประสิทธิ์
- สถานีดับเพลิงเขตจอมเทียน รับผิดชอบตั้งแต่ถนนเทพประสิทธิ์ถึงสุดเขตเมืองพัทยาด้านนาจอมเทียน

❖ รถดับเพลิงและอุปกรณ์ในการดับเพลิง มีดังนี้

- รถยนต์ดับเพลิง	จำนวน	20	คัน
- รถยนต์บรรทุกน้ำช่วยดับเพลิง (ขนาด 12,000 ลิตร)	จำนวน	1	คัน
- รถยนต์บรรทุกน้ำช่วยดับเพลิง (ขนาด 10,000 ลิตร)	จำนวน	6	คัน
- รถยนต์บรรทุกน้ำช่วยดับเพลิง (ขนาด 5,000 ลิตร)	จำนวน	4	คัน
- รถยนต์กระเช้าพร้อมบันไดเลื่อน ขนาดความสูง 60 เมตร	จำนวน	1	คัน
- รถยนต์กระเช้าพร้อมบันไดเลื่อน ขนาดความสูง 53 เมตร	จำนวน	1	คัน
- รถยนต์กระเช้าพร้อมบันไดเลื่อน ขนาดความสูง 18 เมตร	จำนวน	1	คัน
- รถยนต์กู้ภัยอเนกประสงค์	จำนวน	1	คัน
- รถยนต์กู้ภัยเคลื่อนที่เร็วขนาดเล็ก	จำนวน	2	คัน
- รถยนต์ไฟฟ้าส่องสว่าง	จำนวน	3	คัน
- รถยนต์กระบะหาบหาม (พร้อมเครื่องหาบหาม)	จำนวน	3	คัน
- รถยนต์ตรวจการณ์	จำนวน	5	คัน
- รถยนต์ติดตั้งเครื่องช่วยหายใจสะพายหลัง	จำนวน	1	คัน
- รถยนต์ติดตั้งเครื่องสูบน้ำระยะไกล	จำนวน	1	คัน
- และอุปกรณ์อื่นๆ			
- อัตรากำลังเจ้าหน้าที่ดับเพลิง	จำนวน	92	คน
พนักงานสามัญ	จำนวน	17	คน
ลูกจ้างประจำ	จำนวน	7	คน
พนักงานจ้าง	จำนวน	68	คน

❖ สถิติเพลิงไหม้ในรอบปี (1 ม.ค. – 31 ธ.ค. 2562) จำนวน 19 ครั้ง

❖ อาสาสมัครป้องกันภัยฝ่ายพลเรือนเมืองพัทยา จำนวน 1,488 คน

❖ การฝึกอบรมสาธิตให้ความรู้เรื่องอัคคีภัยแก่ จำนวน 615 ครั้ง

สถานประกอบการ โรงเรียน โรงพยาบาล มูลนิธิฯ

ที่มา : ฝ่ายป้องกันภัยพิบัติทางบก เมืองพัทยา

กุมภาพันธ์ 2563

การป้องกันภัยพิบัติทางทะเลและชายฝั่ง

มีหน้าที่ป้องกัน ภัยอุบัติภัยทางทะเล ค้นหาผู้ประสบภัยทางทะเล จัดระบบรักษาความปลอดภัยทางทะเล รวมทั้งการรักษาความปลอดภัยช่วยเหลือนักท่องเที่ยวชาวไทยและชาวต่างประเทศที่ลงเล่นน้ำหรือประสบอุบัติเหตุจากการเล่นกีฬาทางน้ำ ให้ความช่วยเหลือประชาชนผู้ประกอบการเรือท่องเที่ยวในพื้นที่ทางน้ำเขตเมืองพัทยา เช่น หาดพัทยา หาดจอมเทียน หาดวงค์อมตย์และบริเวณหมู่เกาะล้าน ตลอดจนให้บริการรักษาพยาบาลเบื้องต้นกับนักท่องเที่ยวที่ได้รับบาดเจ็บจากของมีคมหรือสัตว์ทะเลทุกชนิด มีพื้นที่รับผิดชอบทางทะเล 154.66 ตารางกิโลเมตร

เมืองพัทยามีหน่วยปฏิบัติงานกู้ภัยทางทะเล จำนวน 3 หน่วย 2 ศูนย์ ได้แก่

1. หน่วยป้องกันภัยพิบัติทางทะเลเขตจอมเทียน

- พื้นที่รับผิดชอบเริ่มจาก โรงแรมชิกม่าร์รีสอร์ท – สโมสรเรือใบราชวรุณา

2. หน่วยป้องกันภัยพิบัติทางทะเลเขตพัทยา

- พื้นที่รับผิดชอบเริ่มจาก สโมสรเรือใบราชวรุณา – โรงแรมดุสิตรีสอร์ท

3. หน่วยป้องกันภัยพิบัติทางทะเลเขตวงค์อมตย์

- ศูนย์ป้องกันภัยพิบัติทางทะเลสุขาวดี
- ศูนย์ป้องกันภัยพิบัติทางทะเลกระทิงลาย
- พื้นที่รับผิดชอบเริ่มจาก โรงแรมดุสิตรีสอร์ท – หาดกระทิงลาย

อุปกรณ์ที่ใช้ในการกู้ภัยทางทะเลและชายฝั่ง ประกอบด้วย

- เรือตรวจการณ์และปฏิบัติการกู้ภัยชายฝั่งทะเล	จำนวน	1	ลำ
- เรือตรวจการณ์ 2 เครื่องยนต์	จำนวน	1	ลำ
- เรือจัดวางทุ่นระบบเตือนภัยท้องแบน	จำนวน	2	ลำ
- เรือยางกู้ภัยท้องแข็ง	จำนวน	10	ลำ
- เรือช่วยชีวิตแบบเครื่องยนต์เจ็ท	จำนวน	2	ลำ
- รถยนต์ตรวจการณ์กู้ภัย	จำนวน	3	คัน
- รถตู้เนกประสงค์	จำนวน	1	คัน
- รถพาร์มแทรกเตอร์	จำนวน	3	คัน
- ชุดอุปกรณ์ดำน้ำลึกแบบ SCUBA	จำนวน	15	ชุด
- อุปกรณ์กู้ภัยชนิดอื่นๆ			

อัตรากำลังเจ้าหน้าที่ฝ่ายป้องกันภัยพิบัติทางทะเล

- พนักงานเมืองพัทยา	จำนวน	4	คน
- ลูกจ้างประจำ	จำนวน	5	คน
- พนักงานจ้าง	จำนวน	24	คน

ที่มา : ฝ่ายป้องกันภัยพิบัติทางทะเล เมืองพัทยา

กุมภาพันธ์ 2563

ศูนย์ควบคุมความปลอดภัยทางทะเล

เมืองพัทยา มีศูนย์ปฏิบัติการศูนย์ควบคุมความปลอดภัยทางทะเล ระบบสารสนเทศเมืองพัทยา จำนวน 1 แห่ง ซึ่งตั้งอยู่บริเวณท่าเทียบเรือแหลมบาลีฮาย

อุปกรณ์ประจำศูนย์ควบคุมความปลอดภัยทางทะเล ประกอบด้วย

- กล้องระยะไกลระบบ Thermal แบบ PTZ	จำนวน	8	ชุด
- กล้องระยะไกลระบบ Thermal แบบ Fixed	จำนวน	6	ชุด
- กล้องตรวจสอบความเร็วรอบบริเวณท่าเทียบเรือแหลมบาลีฮาย	จำนวน	32	ชุด
- กล้องวงจรปิดติดตั้งในเรือโดยสาร 50 ลำ	จำนวน	200	ตัว
- เรือป้องกันภัยนักท่องเที่ยว	จำนวน	1	ลำ
- รถยนต์กระบะตรวจการณ์	จำนวน	1	ลำ

อัตรากำลังประจำศูนย์ควบคุมความปลอดภัยทางทะเล

	จำนวน	7	คน
- พนักงานเมืองพัทยา	จำนวน	2	คน
- พนักงานจ้าง	จำนวน	5	คน

ที่มา : ศูนย์ควบคุมความปลอดภัยทางทะเล เมืองพัทยา

กุมภาพันธ์ 2563

สถิติการช่วยเหลือนักท่องเที่ยวของฝ่ายป้องกันภัยพิบัติทางทะเล ประจำปี พ.ศ. 2562

ลักษณะ	ม.ค. (ครั้ง)	ก.พ. (ครั้ง)	มี.ค. (ครั้ง)	เม.ย. (ครั้ง)	พ.ค. (ครั้ง)	มิ.ย. (ครั้ง)	ก.ค. (ครั้ง)	ส.ค. (ครั้ง)	ก.ย. (ครั้ง)	ต.ค. (ครั้ง)	พ.ย. (ครั้ง)	ธ.ค. (ครั้ง)	รวม (ครั้ง)	ปลอดภัย (ราย)	บาดเจ็บ (ราย)	เสียชีวิต (ราย)
1.ช่วยเหลือเรือเจ็ตสกีชนกัน	1	-	-	-	-	-	-	-	-	-	-	-	1	-	1	-
2.ช่วยเหลือเรือเร็วโดยสารนำเที่ยวชนกัน	-	1	-	-	-	-	-	-	-	-	-	-	1	-	2	-
3.ช่วยเหลือนักท่องเที่ยวจมน้ำ	1	1	3	2	-	-	1	1	-	-	-	-	9	-	6	3
4.ช่วยเหลือเด็กพลัดหลงบริเวณชายหาด	-	-	-	-	-	-	-	-	-	-	-	-	-	-	-	-
5.ช่วยเหลือเรือกีฬาเสียทางทะเล	-	-	-	1	-	-	1	1	-	-	1	-	4	-	-	-
6.ประดาน้ำค้นหาผู้ประสบภัยใต้น้ำ	1	-	-	-	-	-	-	-	-	-	-	2	3	-	-	-
7.ว่ากล่าวตักเตือนเรือกีฬาที่ทำผิดข้อบัญญัติเมืองพัทยา และกระทำการอันอาจเป็นอันตรายต่อนักท่องเที่ยว	-	-	-	-	-	-	1	1	-	-	-	-	2	-	-	-
8.จับกุมเปรียบเทียบปรับเรือที่ฝ่าฝืนข้อบัญญัติเมือง พัตยานำเรือเข้าไปวิ่งในเขตว่ายน้ำ	-	-	-	-	-	-	-	-	-	-	-	-	-	-	-	-
9.ปฐมพยาบาลผู้ได้รับบาดเจ็บจากของมีคมหรือสัตว์มี พิษในทะเล	1	-	1	-	-	-	-	-	-	-	-	-	2	-	2	-
10.ทำการฝึกอาสาสมัครช่วยเหลือผู้ประภัยทางทะเล	-	-	-	-	-	-	-	1	-	-	-	-	1	-	-	-
11.ทำการฝึกทบทวนเจ้าหน้าที่กู้ภัยทางทะเล	2	-	-	-	-	-	-	-	-	-	-	-	2	-	-	-
12.สนับสนุนรักษาความปลอดภัยการแข่งขันกีฬาทางน้ำ	1	1	1	-	2	5	-	-	-	-	1	2	10	-	-	-
13.ส่วนราชการใช้เรือกู้ภัยไปเกาะล้าน	1	1	1	-	5	1	1	1	1	1	1	1	15	-	-	-
14.เรือกู้ภัยตรวจการณ์ชายหาด	31	28	31	30	31	30	31	31	30	31	30	31	365	-	-	-
15.หน่วยงานราชการมาศึกษางานการกู้ภัยฯ	1	2	1	-	-	1	-	1	-	1	1	-	8	-	-	-

ที่มา : ฝ่ายป้องกันภัยพิบัติทางทะเล สำนักปลัดเมืองพัทยา

กุมภาพันธ์ 2563

สถิติการช่วยเหลือนักท่องเที่ยวของศูนย์ควบคุมความปลอดภัยทางทะเล ประจำปี พ.ศ. 2562

ลักษณะ	ม.ค. (ครั้ง)	ก.พ. (ครั้ง)	มี.ค. (ครั้ง)	เม.ย. (ครั้ง)	พ.ค. (ครั้ง)	มิ.ย. (ครั้ง)	ก.ค. (ครั้ง)	ส.ค. (ครั้ง)	ก.ย. (ครั้ง)	ต.ค. (ครั้ง)	พ.ย. (ครั้ง)	ธ.ค. (ครั้ง)	รวม (ครั้ง)	ปลอดภัย (ราย)	บาดเจ็บ (ราย)	เสียชีวิต (ราย)
1. ด้านการก่อเหตุอาชญากรรม																
- เหตุสร้างความเดือนร้อน	-	-	-	-	-	-	-	-	-	-	-	-	-	-	-	-
- เหตุลักทรัพย์, ชิงทรัพย์, ชิงทรัพย์, ฉ้อโกงทรัพย์, ริดเอาทรัพย์	-	-	-	-	-	-	-	-	-	-	-	-	-	-	-	-
- เหตุทะเลาะวิวาทและทำร้ายร่างกาย	-	-	-	-	-	-	-	-	-	-	-	-	-	-	-	-
- เหตุมีผู้เสียชีวิตจากการก่ออาชญากรรม	-	-	-	-	-	-	-	-	-	-	-	-	-	-	-	-
2. ด้านแจ้งอุบัติเหตุจากการท่องเที่ยว																
- เกิดอุบัติเหตุจากการท่องเที่ยวทางทะเล	-	4	-	-	-	-	-	-	-	-	-	-	4	-	4	-
- เสียชีวิตจากการท่องเที่ยวทางทะเล	-	-	-	-	-	-	-	-	-	-	-	-	-	-	-	-
3. ด้านความปลอดภัยทางทะเล																
- เหตุเพลิงไหม้บนเรือหรือไฟฟ้าลัดวงจรหรือความขัดข้องผิดปกติของเครื่องยนต์	-	-	-	-	-	-	-	-	-	-	-	-	-	-	-	-
- เหตุเรือชนกันหรือชนราวสะพานและได้รับความเสียหายในเขตรับผิดชอบบริเวณท่าเรือ	-	-	-	-	-	-	-	-	-	-	-	-	-	-	-	-
4. ด้านการช่วยเหลือประชาชนและนักท่องเที่ยว																
- ปฐมพยาบาลเบื้องต้น	57	44	69	16	39	35	28	21	34	39	41	39	462	462	-	-
- ตรวจสอบเหตุจากกล้องวงจรปิด	4	14	69	78	227	185	152	59	10	34	39	6	877	877	-	-
- ช่วยเหลือประชาชนและนักท่องเที่ยวทั่วไป	1,331	1,130	1,167	1,196	400	1,224	1,129	1,072	1,179	1,069	962	631	12,490	12,490	-	-
5. ด้านการประชาสัมพันธ์																
- การประชาสัมพันธ์และการมีส่วนร่วมของประชาชนในความเชื่อมั่นเรื่องความปลอดภัยในทรัพย์สิน	1,245	1,158	1,398	1,495	1,195	1,268	1,302	946	1,098	1,217	1,250	1,128	14,700	-	-	-
- การแนะนำนักท่องเที่ยวในการเดินทาง, การสวมใส่เสื้อชูชีพในท่าเรือโดยสาร, ท่าเรือสปีดโบ๊ท	1,365	1,151	1,496	1,537	1,270	1,294	1,196	1,161	1,059	1,315	1,203	1,275	15,322	-	-	-

ที่มา : ฝ่ายป้องกันภัยพิบัติทางทะเล สำนักปลัดเมืองพัทยา

กุมภาพันธ์ 2563

ทำเนียบกล้องวงจรปิด (cctv) ในเขตพื้นที่เมืองพัทยา

ที่	รายการ	จำนวน	รวม	หมายเหตุ
1	พื้นที่หาดกระทิงลาย (KTL)	18		บริเวณชายหาด
2	พื้นที่ชายหาดพัทยา (BH-1)	38		
3	พื้นที่ชายหาดพัทยา (BH-2)	18		
4	พื้นที่ชายหาดจอมเทียน (BH-3)	20		
5	พื้นที่ชายหาดจอมเทียน (BH-4)	30		
6	พื้นที่ทางทะเลระยะไกล (CYC)	2		
7	กล้องตรวจสอบพฤติกรรม Analytic	270	396	
8	พื้นที่แยกจراجร (ATC) ระยะ 2	16		บริเวณเส้นทาง คมนาคม
9	พื้นที่แยกจراجร (ATC) ระยะ 3	10		
10	พื้นที่คมนาคม (TVS) (หนองเกลือใหญ่/สภ.บางละมุง/สว่างฟ้า/เมืองจำลอง/วัดบุญ/ชัยพฤกษ์)	70		
11	พื้นที่เสี่ยงภัยและเส้นทางคมนาคม (TVP) (ช.บัวขาว/สนามกีฬาชัยพฤกษ์/เขาพระตำหนัก/ สวนสุขภาพ/กระทิงลาย/ลานโพธิ์/พัทยาแลนด์/หาดวงค์อมตย์/วอล์คกิ้ง/ยามาโมโต้)	66		
12	เพิ่มประสิทธิภาพ จอมเทียนสาย 2 (JT2)	57		
13	พื้นที่ถนนเลียบริมทางรถไฟ (TVR)	17		
14	เพื่อป้องกันอาชญากรรม (MIG) cctv = 55 + <u>ป้ายทะเบียน 24</u>	79	315	
15	พื้นที่อาคารเมืองพัทยา อาคาร 1 (TVF)	35		บริเวณอาคาร หน่วยงานเมือง พัทยา
16	พื้นที่อาคารเมืองพัทยา อาคาร 2 (TVC)(62)	62		
17	พื้นที่อาคารเมืองพัทยา อาคาร 2 (ลานจอดรถ)(TVE) (20)	20		
18	กล้องโรงเรียนเมืองพัทยา (SCH)	373		
19	หอพักแพทย์ (DOM)	33	523	
20	พื้นที่สวนสาธารณะลานโพธิ์ (TVL)	5		บริเวณชุมชนและ พื้นที่สาธารณะ
21	พื้นที่สวนสาธารณะเขาพระใหญ่ (TVM)	10		
22	พื้นที่สวนสาธารณะเขา สทร. (TVH)	10		
23	พื้นที่เสี่ยงภัยและทรัพยากรธรรมชาติ (TVZ) (ลานโพธิ์/หาดวงค์พระจันทร์/วงเวียนโลมา)	24		
24	กล้องชุมชนเมืองพัทยา (CNX)	320		
25	กล้องวัด (RGP)	90		
26	เฝ้าระวังปัญหาจากอุทกภัยอย่างทันที่ (FLM) (บ่อสูบ+แก้มลิง)	42		
27	กล้องจอด รถ-เรือ (CNM)	10	511	
28	กล้องเกาะล้าน (KLI)	36		บริเวณเกาะล้าน
29	กล้องตรวจสอบผู้ไม่ใส่เสื้อชูชีพ (BTV) ติดที่เรือ 50 ลำๆ ละ 4 กล้อง = 200 + 6 กล้อง	206		
30	กล้องป้องกันอุบัติเหตุทางเรือ (MRA) (ศูนย์ควบคุมความปลอดภัยทางทะเล)	10		
31	กล้องระบบป้องกันภัยนักท่องเที่ยวชายหาด (TCP) (พัทยา-เกาะล้าน) (surveillance_24,thermal_6)	30	282	
รวมทั้งสิ้น			2,027	

ที่มา : สำนักยุทธศาสตร์และงบประมาณ เมืองพัทยา

พฤษภาคม 2563

ความปลอดภัยในชีวิตและทรัพย์สิน ปี พ.ศ. 2562
สถิติฐานความผิดคดีอาญา (คดี 4 กลุ่ม)
(1 มกราคม - 31 ธันวาคม 2562)

ประเภทฐานความผิดคดีอาญา	ปี พ.ศ. 2562		
	เกิดคดี	จับกุมได้	คิดเป็นร้อยละ
1. ฐานความผิดเกี่ยวกับชีวิต ร่างกาย และเพศ	107	100	93.46
2. ฐานความผิดเกี่ยวกับทรัพย์สิน	455	369	81.10
3. ฐานความผิดพิเศษ	50	47	94.00
4. คดีความผิดที่รัฐเป็นผู้เสียหาย (อาวุธปืน, การพนัน, ยาเสพติด ฯลฯ)	4,120	4,120	100.00

ที่มา : สถานีตำรวจภูธรเมืองพัทยา
มกราคม 2563

ศูนย์อำนวยการแก้ไขปัญหาเรื่องราวร้องทุกข์ (ศอท.) เมืองพัทยา (Call Center 1337)

ด้วยวิสัยทัศน์ของผู้บริหารเมืองพัทยาที่เล็งเห็นถึงความจำเป็นเร่งด่วนในการแก้ไขปัญหาข้อร้องเรียนต่างๆ และการสร้างความเข้าใจอันดีแก่ประชาชนและผู้มาเยือน นโยบายในการจัดตั้ง “ศูนย์อำนวยการแก้ไขปัญหาเรื่องราวร้องทุกข์ (ศอท.) เมืองพัทยา” ซึ่งเป็นหน่วยงานภายใต้สำนักงานปลัดเมืองพัทยา เพื่อเป็นหน่วยงานหลักในการบริหารจัดการและแก้ไขปัญหาความเดือดร้อนของประชาชนเมืองพัทยา รวมถึงนักท่องเที่ยวทั้งชาวไทยและชาวต่างชาติ

ศอท. จะเป็นศูนย์กลางในการประสานงาน เร่งรัดและติดตามการปฏิบัติงานของหน่วยรับผิดชอบทั้งภายในของเมืองพัทยาและหน่วยงานภายนอก เช่น สถานีตำรวจ กองทัพบกและกองทัพเรือ การประปาและการไฟฟ้าส่วนภูมิภาค ผู้ให้บริการระบบสื่อสารโทรคมนาคม และองค์กรต่างๆ ในพื้นที่ เป็นต้น

ภายในศูนย์อำนวยการแก้ไขปัญหาเรื่องราวร้องทุกข์ เจ้าหน้าที่ผู้มีประสบการณ์จะทำการวิเคราะห์ประเด็นปัญหา (Issue Analysis) ภายหลังจากการรับเรื่องร้องเรียน พร้อมจัดทำรายงานแก่ผู้ที่เกี่ยวข้องในการแก้ไขปัญหา รวมถึงรายงานแก่ผู้บริหารเมืองพัทยาเพื่อรับทราบ ซึ่งประเด็นปัญหาจะถูกจัดการและแยกหมวดหมู่เป็นกลุ่มๆ ตามความเดือดร้อนของประชาชนหรือผู้แจ้ง เช่น ด้านเศรษฐกิจ สังคม และสิ่งแวดล้อม เป็นต้น

นอกจากนี้ ศอท. ยังถือเป็นหน่วยงานหลักที่สำคัญในการสร้างความรับรู้และความเข้าใจถึงนโยบายของผู้บริหารเมืองพัทยา เพื่อให้เกิดชุมชนแห่งความสุขและสร้างความพร้อมเพื่อร่วมผลักดันเมืองพัทยาให้เป็นเมืองท่องเที่ยวที่น่าอยู่ของคนทั้งโลกต่อไป โดย ศอท. ได้ร่วมกับหน่วยงานต่างๆ รวมถึงผู้เชี่ยวชาญด้านการสื่อสารองค์กรและชุมชนสัมพันธ์ในการเข้าร่วมกิจกรรมต่างๆ ในทุกภาคส่วนที่มุ่งเน้นการมีส่วนร่วมของภาคประชาชนและภาคธุรกิจ ทั้งนี้ เพื่อเป็นการสร้างความเข้าใจในบทบาท หน้าที่และการมีส่วนร่วมในการส่งเสริมศักยภาพของเมืองพัทยาภายใต้แนวทางการพัฒนา เมืองพัทยาที่ได้มุ่งหวังไว้ ให้เกิดเป็นรูปธรรมในระยะเวลาอันสั้นและเกิดประโยชน์สูงสุดแก่คนเมืองพัทยาต่อไป โดยในปีงบประมาณ พ.ศ. 2562 (ตุลาคม 2561 – กันยายน 2562) มีเรื่องร้องเรียน จำนวนทั้งสิ้น 5,489 เรื่อง ดำเนินการแล้ว จำนวน 5,347 เรื่อง คิดเป็นร้อยละ 91.42

สถิติภาพรวมเรื่องร้องเรียนและผลการดำเนินงาน ปีงบประมาณ พ.ศ. 2562

ช่องทางการร้องเรียน	จำนวนเรื่องร้องเรียน	คิดเป็นร้อยละ
จดหมายร้องเรียน	157	2.68
โทรศัพท์	26	0.45
แบบคำร้องทั่วไป	325	5.57
สายตรงนายกเมืองพัทยา	285	4.87
เว็บไซต์ของจังหวัดชลบุรี	28	0.47
สำรวจพื้นที่	3	0.05
ห้องไลน์กิจการพิเศษ	-	-
Application Facebook Page ศอท.เมืองพัทยา	47	0.80
ห้องไลน์เครือข่าย ศอท.ชุมชน	4	0.07
Pattaya City Call Center 1337	4,974	85.04
รวม	5,849	100.00

ที่มา : ศูนย์อำนวยการแก้ไขปัญหาเรื่องราวร้องทุกข์ (ศอท.) เมืองพัทยา

ตุลาคม 2562

สถิติจำนวนเรื่องร้องเรียนจำแนกตามประเภทเรื่องร้องเรียน ปีงบประมาณ พ.ศ. 2562

ประเภทเรื่องร้องเรียน	จำนวนเรื่องร้องเรียน	คิดเป็นร้อยละ
กระทำผิดในที่สาธารณะ	111	1.90
ขยะตกค้าง	1,164	19.89
ข้าราชการ / พนักงานเมืองพัทยา	46	0.79
เจ้าหน้าที่จากหน่วยงานอื่นๆ	38	0.65
จราจร	250	4.79
แจ้งเบาะแส	11	0.19
ชมเชยการปฏิบัติงาน	30	0.51
ถนน / บาทวิถี	322	5.51
ท่อระบายน้ำ	401	6.86
ภาพลักษณ์เมืองพัทยา	526	8.99
สาธารณูปโภค (ไฟฟ้า ประปา โทรศัพท์)	1,246	21.30
สิ่งแวดล้อมและมลพิษ	532	9.09
ต้นไม้ สวนสาธารณะ	235	4.01
เหตุเดือดร้อนรำคาญ	277	4.74
ข้อเสนอนะ	5	0.09
อาคารและสิ่งก่อสร้าง	232	3.97
ยาเสพติด	5	0.09
อื่นๆ	388	6.63
รวม	5,849	100.00

ที่มา : ศูนย์อำนวยความสะดวกแก้ไขปัญหาเรื่องราวร้องทุกข์ (ศอท.) เมืองพัทยา

ตุลาคม 2562

สถิติจำนวนเรื่องร้องเรียนจำแนกตามหน่วยงานภายนอกที่ประสานงาน ประจำปีงบประมาณ พ.ศ. 2562
(ตุลาคม 2561 - กันยายน 2562)

หน่วยงานภายนอก	จำนวนเรื่องร้องเรียน	ดำเนินการและแจ้งผลกลับ	อยู่ระหว่างดำเนินการ
เทศบาลเมืองหนองปรือ	16	11	5
เทศบาลตำบลโป่ง	1	-	1
เทศบาลตำบลตะเคียนเตี้ย	1	-	1
เทศบาลตำบลนาจอมเทียน	3	1	2
เทศบาลตำบลบางเสร่	1	-	1
เทศบาลตำบลหนองปลาไหล	4	1	3
เทศบาลตำบลห้วยใหญ่	2	1	1
โรงพยาบาลบางละมุง	3	-	3
ไปรษณีย์บางละมุง	1	-	1
การประสานส่วนภูมิภาค สาขาพัทยา (ชั้นพิเศษ)	14	10	4
การไฟฟ้าส่วนภูมิภาคเมืองพัทยา	40	9	31
การท่องเที่ยวแห่งประเทศไทย	1	-	1
คอนโดมิเนียมบ้านสวนลลนา	1	-	1
ฐานทัพเรือสัตหีบ	2	-	2
ตรวจคนเข้าเมืองจังหวัดชลบุรี	16	9	7
ทางหลวงชนบท	1	-	1
บริษัท ทีโอที จำกัด (มหาชน)	1	-	1
พาณิชย์จังหวัดชลบุรี	9	7	2
ทรัพยากรธรรมชาติและสิ่งแวดล้อมชลบุรี	1	-	1
สถานีตำรวจท่องเที่ยว 4 กองกำกับการ 2	1	-	1
สถานีตำรวจภูธรเมืองพัทยา	206	83	123
สถานีตำรวจภูธรบางละมุง	19	9	10
สถานีตำรวจภูธรหนองปรือ	7	4	3
สถานีตำรวจภูธรห้วยใหญ่	4	2	2
สถานีรถไฟพัทยา	1	-	1
สภกรณ์เดินรถพัทยา	4	3	1

สถิติจำนวนเรื่องร้องเรียนจำแนกตามหน่วยงานภายนอกที่ประสานงาน ในปีงบประมาณ พ.ศ. 2562
(ตุลาคม 2561 - กันยายน 2562) (ต่อ)

หน่วยงานภายนอก	จำนวนเรื่อง ร้องเรียน	ดำเนินการและ แจ้งผลกลับ	อยู่ระหว่าง ดำเนินการ
สำนักงานขนส่งจังหวัดชลบุรี	16	6	10
สำนักงานเจ้าท่าภูมิภาค สาขาพัทยา	6	3	3
สำนักงานบำรุงทางชลบุรีที่ 2	1	-	1
สำนักงานพระพุทธศาสนาจังหวัดชลบุรี	1	1	-
สาธารณสุขจังหวัดชลบุรี	1	-	1
อำเภอบางละมุง	15	7	8
เทศบาลตำบลห้วยใหญ่และการประปาส่วนภูมิภาคเมืองพัทยา	1	1	-
เทศบาลตำบลนาจอมเทียนและอำเภอสัตหีบ	1	-	1
ตรวจคนเข้าเมืองจังหวัดชลบุรีและสถานีตำรวจภูธรเมืองพัทยา	1	-	1
พาณิชย์จังหวัดชลบุรีและตรวจคนเข้าเมืองจังหวัดชลบุรี	2	-	2
สถานีตำรวจภูธรเมืองพัทยาและสถานีตำรวจภูธรนาจอมเทียน	1	-	1
สถานีตำรวจภูธรเมืองพัทยาและสถานีตำรวจภูธรหนองปรือ	2	-	2
สถานีตำรวจภูธรเมืองพัทยาและสำนักงานขนส่งจังหวัดชลบุรี	39	17	22
สถานีตำรวจภูธรเมืองพัทยาและอำเภอบางละมุง	42	15	27
สถานีตำรวจภูธรบางละมุงและอำเภอบางละมุง	1	-	1
สถานีตำรวจภูธรหนองปรือและตรวจคนเข้าเมืองจังหวัดชลบุรี	1	-	1
สหกรณ์เดินรถพัทยาและสถานีตำรวจภูธรเมืองพัทยา	1	1	-
สาธารณสุขจังหวัดชลบุรีและสถานีตำรวจภูธรเมืองพัทยา	1	-	1
สำนักงานขนส่งจังหวัดชลบุรีและสหกรณ์เดินรถพัทยา	16	9	7
พาณิชย์จังหวัดชลบุรีและสถานีตำรวจภูธรเมืองพัทยาและ อำเภอบางละมุง	1	-	1
สถานีตำรวจภูธรเมืองพัทยาและสถานีตำรวจภูธรบางละมุงและ สถานีตำรวจภูธรหนองปรือ	2	1	1
รวม	301	211	512

ที่มา : ศูนย์อำนวยการแก้ไขปัญหาเรื่องราวจังหวัดชลบุรี (ศอท.) เมืองพัทยา

ตุลาคม 2562

สถิติจำนวนเรื่องร้องเรียนจำแนกรายเดือน ประจำปีงบประมาณ พ.ศ. 2562
(ตุลาคม 2561 – กันยายน 2562)

เดือน	จำนวนเรื่องร้องเรียน	คิดเป็นร้อยละ
ตุลาคม 2561	658	11.25
พฤศจิกายน 2561	470	8.03
ธันวาคม 2561	520	8.89
มกราคม 2562	593	10.14
กุมภาพันธ์ 2562	594	10.16
มีนาคม 2562	589	10.07
เมษายน 2562	462	7.89
พฤษภาคม 2562	425	7.27
มิถุนายน 2562	373	6.39
กรกฎาคม 2562	378	6.46
สิงหาคม 2562	427	7.30
กันยายน 2562	360	6.15
รวม	5,849	100.00

ที่มา : ศูนย์อำนวยการแก้ไขปัญหาเรื่องราวร้องทุกข์ เมืองพัทยา

ตุลาคม 2562

ด้านทรัพยากรธรรมชาติ
และสิ่งแวดล้อม

❖ ด้านทรัพยากรธรรมชาติและสิ่งแวดล้อม ❖

1. ทรัพยากรน้ำ

เมืองพัทยาไม่มีแหล่งน้ำธรรมชาติอาศัยน้ำฝนและน้ำจากอ่างเก็บน้ำของอำเภอบางละมุงและแหล่งน้ำที่สร้างขึ้น เพื่อให้มีน้ำพอเพียงแก่การอุปโภค บริโภค การเกษตร และอุตสาหกรรม ประกอบด้วย

- | | |
|-------------------------|------------------|
| - อ่างเก็บน้ำห้วยขุนจิต | ตำบลตะเคียนเตี้ย |
| - อ่างเก็บน้ำมาบประชัน | ตำบลโป่ง |
| - อ่างเก็บน้ำห้วยซากนอก | ตำบลห้วยใหญ่ |
| - อ่างเก็บน้ำหนองกลางดง | ตำบลตะเคียนเตี้ย |

เมืองพัทยามีคลอง 4 แห่ง ประกอบด้วย

- คลองนกยาง
- คลองปีกพลับ
- คลองนาเกลือ
- คลองพัทยาใต้

2. ทรัพยากรป่าไม้

จังหวัดชลบุรี มีพื้นที่ป่าที่เป็นป่าสงวนแห่งชาติ จำนวน 9 ป่า เนื้อที่รวมทั้งสิ้น 906,396 ไร่ ได้แก่ ป่าสงวนแห่งชาติ ป่าบางละมุง เนื้อที่ 103,075 ไร่ ป่าเขาเขียว เนื้อที่ 55,625 ไร่ ป่าท่าบุญมี - บ่อทอง เนื้อที่ 170,625 ไร่ ป่าคลองตะเคียน เนื้อที่ 378,750 ไร่ ป่าแดงและชุมชนกลาง เนื้อที่ 160,625 ไร่ ป่าเขาชมพู่ เนื้อที่ 28,589 ไร่ ป่าเขาพู่ เนื้อที่ 5,482 ไร่ ป่าเขาหินลาดและเขาไผ่ เนื้อที่ 2,125 ไร่ และป่าเขาเรือแตก เนื้อที่ 1,500 ไร่ จำแนกเป็น

- | | |
|--|----------------------|
| 1. เขตป่าอนุรักษ์ (ป่าโซนซี) | เนื้อที่ 196,864 ไร่ |
| 2. เขตป่าเศรษฐกิจ (ป่าโซนอี) | เนื้อที่ 705,182 ไร่ |
| 3. ป่าที่เหมาะสมต่อการเกษตร (ป่าโซนเอ) | เนื้อที่ 4,350 ไร่ |

เมืองพัทยาจัดอยู่ในพื้นที่เศรษฐกิจ (โซนอี) จังหวัดชลบุรีนั้น มีเขตรักษาพันธุ์สัตว์ป่า จำนวน 2 แห่ง เนื้อที่รวมทั้งสิ้น 128,812 ไร่ ได้แก่ เขตรักษาพันธุ์สัตว์ป่าเขาเขียว - เขาชมพู่ เนื้อที่ 90,437 ไร่ ป่าเขาอ่างฤาไน เนื้อที่ 38,375 ไร่ และมีเขตห้ามล่าสัตว์ป่า จำนวน 2 แห่ง เนื้อที่รวมทั้งสิ้น 13,899 ไร่ ได้แก่ เขตห้ามล่าสัตว์ป่าอ่างเก็บน้ำบางพระ เนื้อที่ 11,600 ไร่ ป่าเขาชีโอน เนื้อที่ 2,299 ไร่

นอกจากนี้ยังมีวนอุทยาน จำนวน 1 แห่ง ได้แก่ วนอุทยานน้ำตก เขาเจ้าบ่อทอง เนื้อที่ 19,475 ไร่ พื้นที่ป่าในเขตชั้นคุณภาพลุ่มน้ำ ชั้น 1, 2 เนื้อที่ 75,235 ไร่ และพื้นที่อนุรักษ์และป่าชายเลน เนื้อที่รวมทั้งสิ้น 4,510 ไร่

3. ทรัพยากรธรณี

ทรัพยากรแร่ที่พบในเขตพื้นที่จังหวัดชลบุรี มีดังต่อไปนี้

- **พื้นที่ศักยภาพแหล่งแร่ทองคำ (Au)** แหล่งที่พบ คือ บริเวณด้านทิศตะวันออกเฉียงเหนือของอำเภอบ่อทอง มีพื้นที่ประมาณ 97 ตารางกิโลเมตร เป็นแร่ทองคำที่อยู่ในสายแร่ควอตซ์ที่แยกตัวจากหินอัคนีเชิงกรด (Acid Intruding Rocks) แล้วถูกกระแสไฟฟ้าไปสะสมตามรอยร่องน้ำและบริเวณไหล่เขา มีขนาดตั้งแต่เป็นไรทองคำถึงขนาดโต 3 มิลลิเมตร
- **พื้นที่ศักยภาพทองแดง - เหล็ก (Cu-Fe)** แหล่งที่พบ คือ บริเวณทิศตะวันออกของอำเภอบ่อทอง มีพื้นที่ประมาณ 51 ตารางกิโลเมตร เป็นแหล่งแร่เหล็กแมกนีไทต์
- **พื้นที่ศักยภาพพลวง (Sb)** แหล่งที่พบ คือ บริเวณทิศตะวันออกของอำเภอบ่อทอง มีพื้นที่ประมาณ 425 ตารางกิโลเมตร ส่วนใหญ่เป็นแร่พลวงทองที่มีลักษณะเป็นลานแร่พลัด ที่เกิดจากการผุพังของสายแร่เค็ม

ในพื้นที่เขตเมืองพัทยา จากการสำรวจของทรัพยากรธรณีจังหวัดชลบุรีไม่พบแร่ธาตุที่เป็นประโยชน์ในเชิงอุตสาหกรรมและพาณิชย์กรรมหรือการประกอบการด้านแร่

4. ทรัพยากรทางทะเลและชายฝั่ง

- **แนวปะการัง** บริเวณที่พบแนวปะการังของจังหวัดชลบุรี แบ่งออกเป็น 2 พื้นที่ คือ หมู่เกาะล้าน เมืองพัทยา (เกาะล้าน เกาะสาก และเกาะครก) และหมู่เกาะแสมสาร อำเภอสัตหีบ (เกาะแสมสาร เกาะแรด และเกาะขาม) ซึ่งนักดำน้ำส่วนใหญ่นิยมใช้เป็นที่พักผ่อนดำน้ำ รวมไปถึงนักท่องเที่ยวทั่วไปที่ดำน้ำแบบสมัครเล่น
- **แหล่งหญ้าทะเล** บริเวณสำคัญที่พบแหล่งหญ้าทะเล คือ บริเวณเกาะคราม เกาะพระ ในพื้นที่อำเภอสัตหีบ หญ้าทะเลที่พบบริเวณชายฝั่งทะเลของจังหวัดชลบุรี มีทั้งหมด 3 ชนิด คือ *Halophila decipiens*, *Halophila minor* และ *Ruppia maritime*

5. สภาพสิ่งแวดล้อม

คุณภาพแหล่งน้ำ/อากาศ

แหล่งน้ำในเมืองพัทยาส่วนใหญ่จะเป็นน้ำทะเล ซึ่งโดยทั่วไปแล้วเกณฑ์มาตรฐานสำหรับแหล่งน้ำทะเลที่เหมาะสมสำหรับการใช้ว่ายน้ำและเล่นกีฬาทางน้ำได้นั้น จะต้องมีความเข้มข้นโคลิฟอร์มแบคทีเรียไม่เกิน 1,000 MPN / 100 มิลลิกรัม โดยแหล่งน้ำทะเลในเขตเมืองจะแบ่งออกเป็น 4 เขต ได้แก่ เขตจอมเทียน เขตพัทยา เขตนาเกลือ และเขตเกาะล้าน ซึ่งส่วนใหญ่จะมีคุณภาพที่อยู่ในเกณฑ์มาตรฐาน

ส่วนคุณภาพอากาศนั้นโดยทั่วไปอยู่ในเกณฑ์ที่มาตรฐานกำหนดจะมีเฉพาะบริเวณสี่แยกของถนนสายสำคัญๆ เช่น ถนนพญากลาง ถนนพญาใต้ ก็จะมีคุณภาพต่ำกว่ามาตรฐานกำหนด และมีปัญหามลพิษบ้างแต่ในปริมาณไม่สูงมากนัก ประกอบกับเมืองพัทยาได้รับอิทธิพลจากลมทะเล จึงสามารถลดปัญหามลภาวะทางอากาศลงได้บ้าง

◇ การระบายน้ำและการบำบัดน้ำเสีย

ในปี พ.ศ. 2562 เขตพื้นที่เมืองพัทยามีน้ำเสียเกิดขึ้นประมาณ 95,000 ลบ.ม./วัน และมีปริมาณน้ำเสียที่บำบัดได้จำนวน 95,000 ลบ.ม./วัน ซึ่งมีค่า BOD ในคลอง/ทางระบายน้ำสายหลัก 13 - 17 มิลลิกรัม /วัน โดยมีพื้นที่น้ำท่วมถึงคิดเป็นร้อยละ 5 ของพื้นที่ทั้งหมด ระยะเวลาเฉลี่ยที่น้ำท่วมขังนานที่สุดประมาณ 1 ชั่วโมง ในช่วงเดือนกรกฎาคม – ธันวาคม 2562

การดำเนินการแก้ไขปัญหาน้ำเสียของเมืองพัทยาได้มีการก่อสร้างระบบบำบัดน้ำเสีย ซึ่งปัจจุบันมีระบบบำบัดน้ำเสียเปิดดำเนินการ 2 แห่ง คือ

1. ระบบบำบัดน้ำเสียเมืองพัทยา ซอยบุญยักัญญา ตั้งอยู่ในซอยบุญยักัญญา มีพื้นที่ 13 ไร่ พื้นที่การให้บริการ 7.5 ตารางกิโลเมตร ในพื้นที่จอมเทียน ใช้ระบบเลี้ยงตะกอนเร่ง (Activated Sludge, AS) แบบ Step - Feed Biological Nitrogen Removal

2. ระบบบำบัดน้ำเสียเมืองพัทยา ซอยหนองใหญ่ ตั้งอยู่ในซอยหนองใหญ่ มีพื้นที่ 80 ไร่ พื้นที่ในการให้บริการ 36 ตารางกิโลเมตร ในพื้นที่เมืองพัทยาและนาเกลือ ใช้ระบบเลี้ยงตะกอนเร่ง (Activated Sludge, AS)

อุปกรณ์ที่ใช้ในการระบายน้ำในเขตเมืองพัทยา

อุปกรณ์ที่ใช้ในการระบายน้ำ	ความสามารถในการระบายน้ำ	จำนวน (เครื่อง)
เครื่องสูบน้ำแบบหอยโข่ง ขนาด Ø 8 นิ้ว	500 ลบ.ม./ชม.	10
เครื่องสูบน้ำแบบพญานาค ขนาด Ø 8 นิ้ว 80 แรงม้า	450 ลบ.ม./ชม.	5

ที่มา : สำนักงานช่างสุขาภิบาล เมืองพัทยา

กุมภาพันธ์ 2563

◇ ขยะมูลฝอย

การจัดการมูลฝอยทั่วไปและของเสียอันตรายของเมืองพัทยา

ใช้วิธีจ้างเหมาเก็บขน ขนถ่าย และกำจัดมูลฝอยชุมชนเมืองพัทยา

- ปริมาณมูลฝอยที่เกิดขึ้นในเขตเมืองพัทยาเฉลี่ย 500 ตันต่อวัน (ข้อมูล ณ กุมภาพันธ์ 2563)
- วิธีการเก็บมูลฝอย ใช้วิธีแบบบ้านต่อบ้าน และแบบศูนย์รวม
- ช่วงเวลาที่ทำกรเก็บขนขยะมูลฝอย มี 2 ช่วงเวลา คือ 08.00 น. - 20.00 น. และ 21.00 น. - 08.00 น. (ช่วงเวลาที่ไม่ก่อความเดือดร้อนและรบกวนแก่ประชาชน)

การกำจัดมูลฝอยชุมชน

เมืองพัทยาได้นำมูลฝอยที่จัดเก็บได้ไปกำจัดที่ ศูนย์กำจัดมูลฝอยรวมแบบครบวงจร องค์การบริหารส่วนจังหวัดระยอง โดยวิธีฝังกลบอย่างถูกหลักสุขาภิบาล

◇ ข้อมูลรถเก็บขยะมูลฝอยของเมืองพัทยา ◇

ชนิดรถที่ใช้ในการเก็บขยะมูลฝอย	จำนวน (คัน)
รถเก็บขยะอัดท้าย 20 ลบ.ม.	5
รถเก็บขยะอัดท้าย 12 ลบ.ม.	9
รถเก็บขยะอัดท้าย 10 ลบ.ม.	1
รถเก็บขยะอัดท้าย 8 ลบ.ม.	2
รถเก็บขยะปิคอัพ (อุโมงค์) 4 ลบ.ม.	2
รถดั้มพ์ 4 ลบ.ม.	12
รถกวาดถนนบนบาทวิถี	3
รวม	34

ที่มา : สำนักสิ่งแวดล้อม เมืองพัทยา

กุมภาพันธ์ 2563

◆ ข้อมูลปริมาณขยะมูลฝอยในเขตเมืองพัทยา ในปี พ.ศ. 2562 ◆

เดือน	ปริมาณขยะมูลฝอย (ตัน)
มกราคม	14,505.24
กุมภาพันธ์	13,461.48
มีนาคม	15,298.61
เมษายน	15,053.08
พฤษภาคม	14,842.89
มิถุนายน	14,137.00
กรกฎาคม	14,553.73
สิงหาคม	14,992.73
กันยายน	14,174.00
ตุลาคม	14,908.25
พฤศจิกายน	14,372.60
ธันวาคม	15,759.28
รวม	176,058.89

ที่มา : สำนักสิ่งแวดล้อม เมืองพัทยา

กุมภาพันธ์ 2563

➤ สวนสาธารณะ สวนหย่อม และพื้นที่สีเขียวในเขตเมืองพัทยา ◀

❖ สวนสาธารณะเมืองพัทยา 35 ไร่ (ซอยชัยพฤกษ์ 2)

ลักษณะทั่วไป มีพื้นที่สวนสาธารณะโดยประมาณ 35 ไร่ โดยภายในสวนสาธารณะมีไม้ยืนต้น ไม้ดอก – ไม้ประดับ และสนามหญ้า ปลูกกระจายทั่วพื้นที่สวน มีทั้งพื้นที่ทางเดินและลู่วิ่งประมาณ 4,875 ตารางเมตร ลานพักผ่อนประมาณ 2,358 ตารางเมตร ลานเอนกประสงค์และลานชมวิวประมาณ 3,920 ตารางเมตร ลานกิจกรรม ประมาณ 710 ตารางเมตร สนามเด็กเล่นประมาณ 460 ตารางเมตร อุปกรณ์สนาม เด็กเล่น จำนวน 1 ชุด อุปกรณ์เครื่องออกกำลังกาย จำนวน 12 สถานี อาคารร้านค้า จำนวน 1 หลัง อาคารศาลาชมวิว จำนวน 1 หลัง อาคารห้องน้ำ จำนวน 1 หลัง อาคารปั้มน้ำ จำนวน 1 หลัง โคมไฟและเสา จำนวน 144 จุด ตู้ควบคุมไฟฟ้า จำนวน 1 ตู้ อาคารควบคุมระบบรดน้ำต้นไม้อัตโนมัติ จำนวน 1 หลัง

❖ สวนสาธารณะเกาะกลางถนนสุขุมวิท

ลักษณะทั่วไป สวนร่องกลางถนนสุขุมวิทระยะยาวประมาณ 16.5 กิโลเมตร (ยกเว้นพื้นที่ก่อสร้าง ทางลดระดับ) ระยะทางยาวประมาณ 1.7 กิโลเมตร จากสะพานต่างระดับกระทิงลาย – สุดเขตเมืองพัทยา ด้านติดต่อเขตเทศบาลตำบลนาจอมเทียน

❖ เกาะกลางถนนพัทยาเหนือ และวงเวียนปลาโลมา

ลักษณะทั่วไป มีระยะทางประมาณ 1,900 เมตร

❖ สวนเฉลิมพระเกียรติสมเด็จพระนางเจ้าสิริกิติ์ พระบรมราชินีนาถ (เขา สทร.5)

ลักษณะทั่วไป มีพื้นที่สวนสาธารณะโดยประมาณ 60 ไร่ ประกอบด้วยต้นไม้ใหญ่ตระกูลปาล์ม ต้นไม้ริมทาง สวนพฤกษชาติ สวนดอกไม้ และสนามหญ้า ทางเดินเท้าและทางวิ่งออกกำลังกาย มีระยะทางประมาณ 4,000 เมตร มีถนนแอสฟัลท์ติก ระยะทางประมาณ 1,650 เมตร ถนนคอนกรีตระยะทางประมาณ 900 เมตร ลานเอนกประสงค์ ลานติดตั้งเครื่องออกกำลังกาย ลานจุดเฮลิคอปเตอร์กู้ภัย ลานประภาคารสำหรับชมวิว ลานชมวิว หน้าป้ายพัทยาชาติ อาคารเอนกประสงค์ 3 หลัง ลานจอดรถ 4 จุด ระบบรดน้ำต้นไม้ ระบบไฟฟ้าแสงสว่าง ป้ายบอกทาง รวมทั้งอุปกรณ์อื่น ๆ

❖ สวนสาธารณะท่าเทียบเรือพัทยาใต้ (แหลมบาลีฮาย)

ลักษณะทั่วไป มีพื้นที่สวนสาธารณะประมาณ 18 ไร่ ประกอบไปด้วย สวนสาธารณะ สะพานท่าเทียบเรือ ลานจอดรถ และถนนรอบบริเวณท่าเทียบเรือ

❖ สวนสาธารณะบริเวณชายหาดกระทิงลาย (เริ่มจากบ้านสุขาวดี – วัดจิตตภาวันวิทยาลัย)

ลักษณะทั่วไป มีพื้นที่สวนสาธารณะประมาณ 17.5 ไร่ ประกอบด้วย ต้นไม้ใหญ่ประเภท ต้นมะพร้าว ต้นปาล์ม และไม้อื่น ๆ สวนไม้ดอกไม้ประดับ ทางเดินเท้า ลานเอนกประสงค์ ระบบสาธารณูปโภค ห้องควบคุมระบบรดน้ำต้นไม้ อุปกรณ์ออกกำลังกาย เก้าอี้สนาม ตลอดจนอุปกรณ์อื่น ๆ ภายในสวน

❖ สวนสาธารณะลานโพธิ์

ลักษณะทั่วไป มีพื้นที่สวนสาธารณะโดยประมาณ 10 ไร่ ประกอบด้วย สวนสาธารณะมีต้นไม้ใหญ่ จำพวกมะพร้าว ไม้ดอกไม้ประดับ ลานออกกำลังกาย สนามเด็กเล่น ลานจอดรถด้านติดต่อกับทะเล ลานอเนกประสงค์บริเวณชายหาดทางเดินเท้าในสวน ระบบรดน้ำต้นไม้ และหอนาฬิกา ตลอดจนอุปกรณ์อื่น ๆ ภายในสวน

❖ สวนสาธารณะสวนเฉลิมพระเกียรติเขาพิทยาศาสตร์ (สวนสุขภาพ)

สวนเฉลิมพระเกียรติเมืองพิทยาศาสตร์ ลักษณะทั่วไป มีพื้นที่สวนสาธารณะโดยประมาณ 14.5 ไร่ ภายในสวนสาธารณะมีไม้ดอก - ไม้ประดับ และสนามหญ้าปลูกกระจายทั่วพื้นที่สวน พื้นที่ทางเดิน - วิ่งออกกำลังกาย ซึ่งปูด้วยแอสฟัลต์ติกคอนกรีต ประมาณ 2,476 ตารางเมตร ลานอเนกประสงค์ จำนวน 1,190 ตารางเมตร เครื่องเล่นสำหรับออกกำลังกาย จำนวน 12 สถานี เสาโคมไฟฟ้าแสงสว่างที่ติดตั้งอยู่ริมทางเดิน - วิ่ง และภายในสวน จำนวน 126 ชุด ตู้ควบคุมระบบไฟฟ้า จำนวน 4 ตู้ อาคารควบคุมระบบรดน้ำต้นไม้อัตโนมัติ จำนวน 2 หลัง ชุมศาลาพักผ่อน จำนวน 1 หลัง และลานจอดรถ จำนวน 2 แห่ง

สวนเขาพระใหญ่ ลักษณะทั่วไป มีพื้นที่สวนสาธารณะโดยประมาณ 50 ไร่ ภายในสวนสาธารณะมีไม้ดอก - ไม้ประดับ และสนามหญ้าปลูกกระจายโดยรอบล้อมลานอเนกประสงค์ ถนนรอบเขาพระใหญ่มีระยะทางประมาณ 1.4 กิโลเมตร พื้นที่ลานอเนกประสงค์ จำนวน 454 ตารางเมตร พื้นที่ทางเดิน - วิ่ง ออกกำลังกาย ซึ่งปูด้วยแอสฟัลต์ติกคอนกรีต ประมาณ 3,500 ตารางเมตร อาคารอเนกประสงค์ จำนวน 2 หลัง ชุมไม้เลื้อย จำนวน 1 ชุม ห้องน้ำ จำนวน 1 หลัง ถังเก็บน้ำคอนกรีต จำนวน 3 จุด และอาคารควบคุมระบบไฟฟ้า ระบบปั๊มน้ำ จำนวน 2 หลัง ระบบไฟฟ้าแสงสว่าง จำนวน 109 ชุด

สวนเขาพระใหญ่ระยะที่ 2 ลักษณะทั่วไป มีพื้นที่สวนสาธารณะโดยรวมประมาณ 19 ไร่ ภายในสวนสาธารณะมีถนนและที่จอดรถพื้นแอสฟัลต์ติก ประมาณ 5,800 ตารางเมตร ทางเดินยกระดับระยะทางประมาณ 150 เมตร บันไดหินก่อ จำนวน 9 จุด รวมระยะทางประมาณ 160 เมตร อาคารเรือนเพาะชำต้นไม้ จำนวน 1 หลัง อาคารคลับเฮ้าส์ จำนวน 1 หลัง อาคารซ่อมบำรุงจำนวน 1 หลัง อาคารร้านค้า จำนวน 1 หลัง อาคารห้องน้ำชาย - หญิง จำนวน 1 หลัง อาคารศาลาพักผ่อน จำนวน 1 หลัง สถานีออกกำลังกายพื้นที่ประมาณ 340 ตารางเมตร พื้นที่ตกแต่งสวนประมาณ 13,000 ตารางเมตร ระบบรดน้ำต้นไม้ด้วย สปริงเกอร์ ก๊อกน้ำ สนามเด็กเล่นพื้นที่ประมาณ 580 ตารางเมตร ลานอเนกประสงค์ประมาณ 140 ตารางเมตร ทางเดินประมาณ 970 ตารางเมตร และทางวิ่งจักรยานเสือภูเขา เป็นต้น

◆ พื้นที่สวนสาธารณะ พื้นที่สีเขียวและที่พักผ่อนหย่อนใจในเขตเมืองพัทยา ◆

พื้นที่สวนสาธารณะ	จำนวน (ไร่)
สวนเฉลิมพระเกียรติสมเด็จพระนางเจ้าสิริกิติ์ (เขา สทร.)	60
สวนเฉลิมพระเกียรติเมืองพัทยา (สวนสุขภาพ สนามเด็กเล่นและเครื่องออกกำลังกาย 12 สถานี)	83.5
สวนสาธารณะเมืองพัทยา (ชัยพฤกษ์ 2) (มีสนามเด็กเล่นและเครื่องออกกำลังกาย)	35
สวนสาธารณะท่าเทียบเรือพัทยาใต้	7.5
สวนสาธารณะลานโพธิ์ (มีสนามเด็กเล่นและเครื่องออกกำลังกาย)	9
สวนสาธารณะเมืองพัทยา 1 (สามแยกธรรมดา) (มีสนามเด็กเล่น)	3
สวนหย่อมพัทยาใต้	3
สวนหย่อมหน้าศาลาว่าการเมืองพัทยา	1
สวนเกาะกลางถนนและไหล่ทางสุขุมวิท ระยะทาง 16 กิโลเมตร	100
สวนเกาะกลางถนนพัทยาเหนือ	0.625
เรือนเพาะชำซอยชัยพฤกษ์ 2	12
เรือนเพาะชำ (บ่อบำบัดน้ำเสีย 80 ไร่)	3
สวนสาธารณะชายหาดนาจอมเทียน	94
สวนสาธารณะชายหาดพัทยา	35
สวนสาธารณะชายหาดดงตาล	50
สวนสาธารณะชายหาดกระทิงลาย	20
สวนสาธารณะชายหาดพระตำหนัก	10
สวนสาธารณะชายหาดซอยนาเกลือ 20 - 22	2
รวม	528.625

** ขนาดพื้นที่สีเขียวต่อประชากร : 7.076 ตร.ม. / คน

ที่มา : สำนักสิ่งแวดล้อม เมืองพัทยา

กุมภาพันธ์ 2563

ด้านการเมืองการบริหาร

โครงสร้างการบริหารเมืองพัทยา ตาม พ.ร.บ. ระเบียบบริหารราชการเมืองพัทยา พ.ศ. 2542

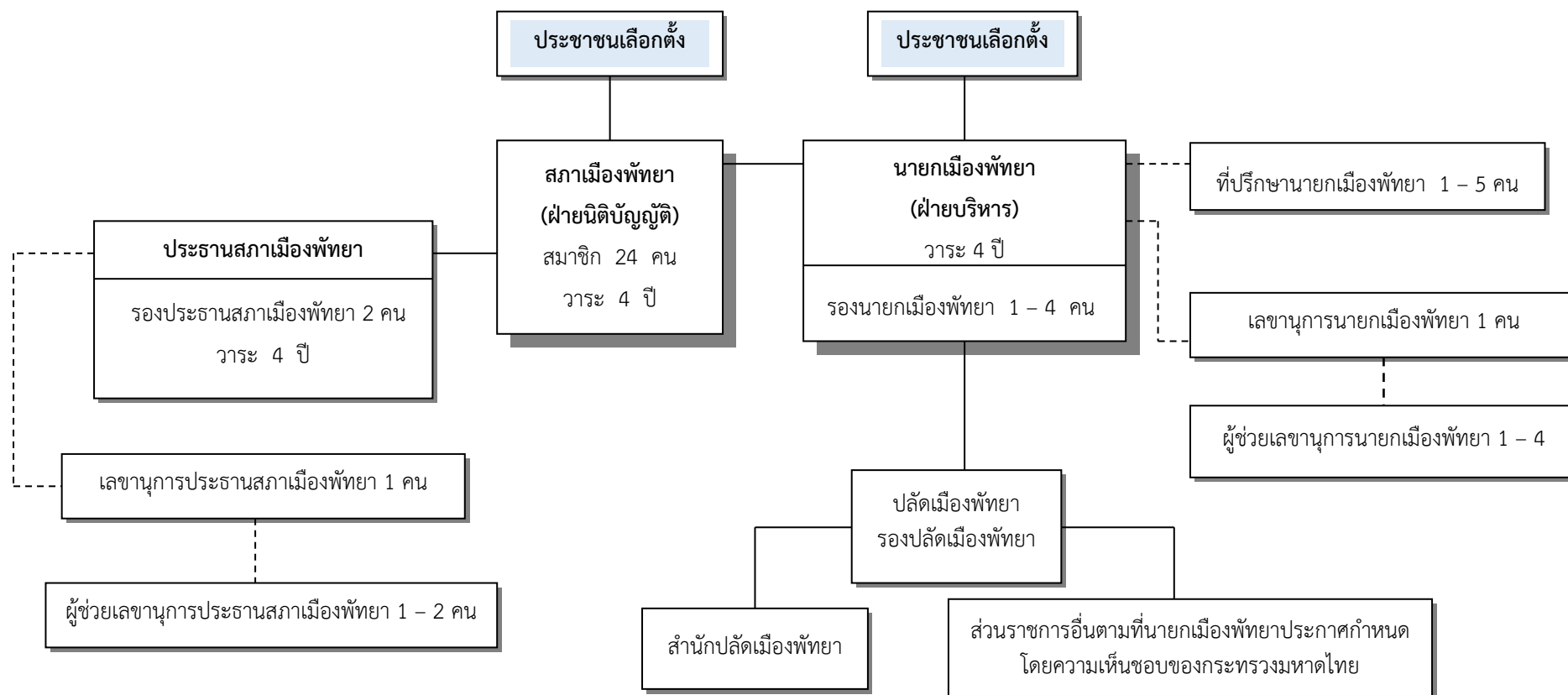

ด้านการเมืองการบริหาร

1. โครงสร้างและอำนาจหน้าที่ในการบริหารงาน

ตามพระราชบัญญัติระเบียบบริหารราชการเมืองพัทยา พ.ศ. 2542 และที่แก้ไขเพิ่มเติมถึง ฉบับที่ 2 พ.ศ. 2552

◆ การจัดตั้งเมืองพัทยา ◆

มาตรา 7 ให้จัดตั้งเมืองพัทยาเป็นองค์กรปกครองส่วนท้องถิ่นมีอาณาเขตตามเขตเมืองพัทยาที่มีอยู่ในวันก่อนวันที่พระราชบัญญัติใช้บังคับ

เมืองพัทยานีมีฐานะเป็นนิติบุคคล

การแก้ไขเปลี่ยนแปลงเขตเมืองพัทยาให้ตราเป็นพระราชกฤษฎีกา

◆ การบริหารเมืองพัทยา ◆

มาตรา 8 การบริหารเมืองพัทยาประกอบด้วย

- (1) สภาเมืองพัทยา
- (2) นายกเมืองพัทยา

◆ สภาเมืองพัทยา ◆

สภาเมืองพัทยาประกอบด้วยสมาชิกจำนวนยี่สิบสี่คน ซึ่งเลือกตั้งโดยราษฎรผู้มีสิทธิเลือกตั้งในเขตเมืองพัทยา อายุของสภาเมืองพัทยานี้กำหนดคราวละสี่ปีนับแต่วันเลือกตั้ง เมื่อตำแหน่งสมาชิกว่างลงเพราะถึงคราวออกตามอายุของสภาเมืองพัทยา หรือมีการยุบสภาเมืองพัทยา หรือถือว่ามีการยุบสภาเมืองพัทยานิตามมาตรา 19 วรรคสาม ให้มีการเลือกตั้งภายในสี่สิบห้าวันนับแต่วันที่ครบอายุของสภาเมืองพัทยา หรือวันที่มีการยุบสภาเมืองพัทยา หรือวันที่ถือว่ามีการยุบสภาเมืองพัทยา แล้วแต่กรณี

เมื่อตำแหน่งสมาชิกว่างลงให้มีการเลือกตั้งสมาชิกขึ้นแทนตำแหน่งที่ว่างภายในสี่สิบห้าวันนับแต่วันที่ตำแหน่งนั้นว่างลง เว้นแต่อายุของสภาเมืองพัทยายังไม่ถึงหนึ่งร้อยแปดสิบวัน

สมาชิกซึ่งได้รับเลือกตั้งแทนนั้นอยู่ในตำแหน่งได้เพียงเท่าอายุของสภาเมืองพัทยาที่เหลืออยู่

ในกรณีที่ตำแหน่งสมาชิกสภาเมืองพัทยานว่างลงเกินกึ่งหนึ่งของจำนวนสมาชิก ให้ผู้ว่าราชการจังหวัด รายงานเสนอรัฐมนตรี เพื่อพิจารณาสั่งยุบสภาเมืองพัทยานก็ได้

สภาเมืองพัทยาเลือกสมาชิกเป็นประธานสภาเมืองพัทยานคนหนึ่งและรองประธานสภาเมืองพัทยานจำนวนสองคน แล้วเสนอผู้ว่าราชการจังหวัดแต่งตั้ง

การเลือกประธานสภาเมืองพัทยาและรองประธานสภาเมืองพัทยาให้กระทำการประชุมสภาเมืองพัทยานครั้งแรกภายหลังจากการเลือกตั้งทั่วไป

ประธานสภาเมืองพัทยานอาจแต่งตั้งเลขานุการประธานสภาเมืองพัทยานและผู้ช่วยเลขานุการประธานสภาเมืองพัทยานไม่เกินจำนวนรองประธานสภาเมืองพัทยาน เพื่อช่วยเหลือกิจการตามที่ได้รับมอบหมาย

◆ นายกรัฐมนตรี ◆

นายกเมืองพัทยา ซึ่งมาจากการเลือกตั้งโดยราษฎรผู้มีสิทธิเลือกตั้งในเขตเมืองพัทยา การเลือกตั้งนายกเมืองพัทยาให้กระทำโดยวิธีออกเสียงลงคะแนนโดยตรงและลับ นายกเมืองพัทยามีวาระอยู่ในตำแหน่งคราวละสี่ปี นับแต่วันเลือกตั้ง เมื่อนายกเมืองพัทยাপ้นจากตำแหน่ง ให้จัดให้มีการเลือกตั้งขึ้นใหม่ภายในสี่สิบห้าวันนับแต่วันที่พ้นจากตำแหน่ง ให้มีการมอบหมายงานในหน้าที่นายกเมืองพัทยากายในเจ็ดวันนับแต่วันที่ได้มีการประกาศผลการเลือกตั้งนายกเมืองพัทยา

นายกเมืองพัทยาอาจแต่งตั้งรองนายกเมืองพัทยาจำนวนไม่เกินสี่คนซึ่งมิใช่สมาชิกเป็นผู้ช่วยเหลือในการบริหารราชการของเมืองพัทยาทามที่นายกเมืองพัทยามอบหมาย

◀ นายกเมืองพัทยามีอำนาจหน้าที่ดังต่อไปนี้ ▶

1. กำหนดนโยบายและรับผิดชอบในการบริหารราชการของเมืองพัทยา ให้เป็นไปตามกฎหมายข้อบัญญัติและนโยบาย
2. สั่ง อนุญาต และอนุมัติเกี่ยวกับราชการของเมืองพัทยา
3. แต่งตั้งและถอดถอนรองนายกเมืองพัทยา เลขานุการนายกเมืองพัทยา ผู้ช่วยเลขานุการนายกเมืองพัทยา ประธานที่ปรึกษา ที่ปรึกษาหรือคณะที่ปรึกษา
4. วางระเบียบเพื่อให้งานของเมืองพัทยาเป็นไปด้วยความเรียบร้อย
5. ปฏิบัติหน้าที่อื่นตามที่คณะรัฐมนตรี นายกรัฐมนตรี รัฐมนตรี หรือผู้ว่าราชการจังหวัดมอบหมาย หรือตามที่กฎหมายกำหนดให้เป็นอำนาจหน้าที่ของนายกเมืองพัทยาหรือนายกเทศมนตรีหรือคณะเทศมนตรี

นายกเมืองพัทยาอาจแต่งตั้งเลขานุการนายกเมืองพัทยาและผู้ช่วยเลขานุการนายกเมืองพัทยา ไม่เกินจำนวนรองนายกเมืองพัทยา และอาจแต่งตั้งผู้ทรงคุณวุฒิเป็นประธานที่ปรึกษาและที่ปรึกษาได้ จำนวนรวมกันแล้วไม่เกินห้าคน เพื่อช่วยเหลือในการบริหารราชการเมืองพัทยาทามที่นายกเมืองพัทยามอบหมาย

◀ ระเบียบบริหารราชการเมืองพัทยา ▶

นายกเมืองพัทยาคควบคุมและรับผิดชอบในการบริหารกิจการของเมืองพัทยาและเป็นผู้บังคับบัญชาพนักงานเมืองพัทยาและลูกจ้างเมืองพัทยา

เมืองพัทยาแบ่งส่วนราชการดังต่อไปนี้

1. สำนักปลัดเมืองพัทยา
2. ส่วนราชการอื่นตามที่นายกเมืองพัทยาประกาศกำหนดโดยความเห็นชอบของกระทรวงมหาดไทย การกำหนดอำนาจหน้าที่ของสำนักปลัดเมืองพัทยา และส่วนราชการอื่นตามวรรคหนึ่งให้เป็นไปตามที่นายกเมืองพัทยาประกาศกำหนด โดยความเห็นชอบของกระทรวงมหาดไทย

◀ ปลัดเมืองพัทยา ▶

ปลัดเมืองพัทยาเป็นผู้บังคับบัญชาพนักงานเมืองพัทยาและลูกจ้างเมืองพัทยารองจากนายกเมืองพัทยาและรับผิดชอบควบคุมดูแลราชการประจำของเมืองพัทยาให้เป็นไปตามนโยบายและมีอำนาจหน้าที่อื่นตามที่กฎหมายกำหนดหรือตามที่นายกเมืองพัทยามอบหมาย

ในการปฏิบัติหน้าที่ให้นายกเมืองพัทยา รองนายกเมืองพัทยา และพนักงานเมืองพัทยาเป็นเจ้าพนักงานตามประมวลกฎหมายอาญา

◀ อำนาจหน้าที่ของเมืองพัทยา ▶

ตามมาตรา 62 ภายใต้บังคับแห่งบทบัญญัติของกฎหมาย เมืองพัทยามีอำนาจหน้าที่ดำเนินการในเขตเมืองพัทยาในเรื่องดังต่อไปนี้

1. การรักษาความสงบเรียบร้อย
2. การส่งเสริมและรักษาคุณภาพสิ่งแวดล้อมและทรัพยากรธรรมชาติ
3. การคุ้มครองและดูแลรักษาทรัพยากรสินอันเป็นสาธารณสมบัติของแผ่นดิน
4. การวางผังเมืองและการควบคุมการก่อสร้าง
5. การจัดการเกี่ยวกับที่อยู่อาศัยและการปรับปรุงแหล่งเสื่อมโทรม
6. การจัดการจราจร
7. การรักษาความสะอาดและความเป็นระเบียบเรียบร้อยของบ้านเมือง
8. การกำจัดมูลฝอยและสิ่งปฏิกูล และการบำบัดน้ำเสีย
9. การจัดให้มีน้ำสะอาดหรือการประปา
10. การจัดให้มีบริการควบคุมตลาด ท่าเทียบเรือ และที่จอดรถ
11. การควบคุมอนามัยและความปลอดภัยในร้านจำหน่ายอาหาร โรงมหรสพ และสถานบริการอื่น
12. การควบคุมและส่งเสริมกิจการท่องเที่ยว
13. การบำรุงรักษาศิลปะ จารีตประเพณี ภูมิปัญญาท้องถิ่น และวัฒนธรรมอันดีของท้องถิ่น
14. อำนาจหน้าที่อื่นตามที่กฎหมายกำหนดให้เป็นของเทศบาลนครหรือของเมืองพัทยา



ตามพระราชบัญญัติแผนและขั้นตอนการกระจายอำนาจ



มาตรา 16

1. การจัดทำแผนพัฒนาท้องถิ่นของตนเอง
2. การจัดให้มีและบำรุงรักษาทางบก ทางน้ำ และทางระบาย
3. การจัดให้มีและควบคุมตลาด ท่าเทียบเรือ ท่าข้าม และที่จอดรถ
4. การสาธารณสุขโรคและการก่อสร้างอื่นๆ
5. การสาธารณสุขการ
6. การส่งเสริม การฝึก และการประกอบอาชีพ
7. การพาณิชย์ และการส่งเสริมการลงทุน
8. การส่งเสริมการท่องเที่ยว
9. การจัดการศึกษา
10. การสังคมสงเคราะห์ และการพัฒนาคุณภาพชีวิตเด็ก สตรี คนชรา และผู้ด้อยโอกาส
11. การบำรุงรักษาศิลปะจารีตประเพณี ภูมิปัญญาท้องถิ่น และวัฒนธรรมอันดีของท้องถิ่น
12. การปรับปรุงแหล่งชุมชนแออัดและการจัดการเกี่ยวกับที่อยู่อาศัย
13. การจัดให้มีและบำรุงรักษาสถานที่พักผ่อนหย่อนใจ
14. การส่งเสริมกีฬา
15. การส่งเสริมประชาธิปไตย ความเสมอภาค และสิทธิเสรีภาพของประชาชน
16. ส่งเสริมการมีส่วนร่วมของราษฎรในการพัฒนาท้องถิ่น
17. การรักษาความสะอาดและเป็นระเบียบเรียบร้อยของบ้านเมือง
18. การกำจัดมูลฝอย สิ่งปฏิกูล และน้ำเสีย
19. การสาธารณสุข การอนามัยครอบครัว และการรักษาพยาบาล
20. การจัดให้มีและควบคุมสุสานและฌาปนสถาน
21. การควบคุมการเลี้ยงสัตว์
22. การจัดให้มีและควบคุมการฆ่าสัตว์
23. การรักษาความปลอดภัย ความเป็นระเบียบเรียบร้อย และการอนามัยโรงมหรสพและสาธารณสถานอื่นๆ
24. การจัดการ การบำรุงรักษา และการใช้ประโยชน์จากป่าไม้ ที่ดิน ทรัพยากรธรรมชาติและสิ่งแวดล้อม
25. การผังเมือง
26. การขนส่งและการวิศวกรรมจราจร
27. การดูแลรักษาที่สาธารณะ
28. การควบคุมอาคาร
29. การป้องกันและบรรเทาสาธารณภัย
30. การรักษาความสงบเรียบร้อย การส่งเสริมและสนับสนุนการป้องกันและรักษาความปลอดภัยในชีวิตและทรัพย์สิน
31. กิจการอื่นใดที่เป็นประโยชน์ของประชาชนในท้องถิ่นตามที่คณะกรรมการประกาศกำหนด



ประกาศคณะกรรมการพนักงานเมืองพัทยา
เรื่อง การกำหนดโครงสร้างการแบ่งส่วนราชการของเมืองพัทยา พ.ศ. ๒๕๕๕

โดยที่เป็นการสมควรแก้ไขเพิ่มเติมหลักเกณฑ์การกำหนดโครงสร้างการแบ่งส่วนราชการ วิธีการปฏิบัติงานของพนักงานเมืองพัทยา และกิจการอันเกี่ยวกับการบริหารงานบุคคลของเมืองพัทยา เพื่อให้การกำหนด โครงสร้างการแบ่งส่วนราชการของเมืองพัทยา สอดคล้องกับภารกิจอำนาจหน้าที่ของเมืองพัทยา อันจะบังเกิดประโยชน์ต่อการพัฒนาท้องถิ่นอย่างมีประสิทธิภาพและประสิทธิผล

อาศัยอำนาจตามมาตรา ๑๓ มาตรา ๒๘ แห่งพระราชบัญญัติระเบียบบริหารงานบุคคลส่วนท้องถิ่น พ.ศ. ๒๕๔๒ ประกาศคณะกรรมการกลางพนักงานเทศบาล เรื่อง มาตรฐานทั่วไปเกี่ยวกับโครงสร้างการแบ่งส่วนราชการ วิธีการบริหารและการปฏิบัติงานของพนักงานเทศบาล และกิจการอันเกี่ยวกับการบริหารงานบุคคลในเทศบาล (แก้ไขเพิ่มเติม) ฉบับที่ ๓ พ.ศ. ๒๕๕๒ ประกอบกับคณะกรรมการกลางพนักงานเทศบาล ในการประชุมครั้งที่ ๑๐/๒๕๕๔ เมื่อวันที่ ๓๐ พฤศจิกายน ๒๕๕๔ ได้มีมติเห็นชอบให้เมืองพัทยากำหนดโครงสร้างส่วนราชการใหม่ คณะกรรมการพนักงานเมืองพัทยาในการประชุมครั้งที่ ๑/๒๕๕๕ เมื่อวันที่ ๓๑ มกราคม ๒๕๕๕ จึงมีมติให้แก้ไขเพิ่มเติมหลักเกณฑ์และเงื่อนไขเกี่ยวกับการบริหารงานบุคคลของเมืองพัทยา ดังต่อไปนี้

ข้อ ๑ ประกาศนี้เรียกว่า ประกาศคณะกรรมการพนักงานเมืองพัทยา เรื่อง การกำหนดโครงสร้างการแบ่งส่วนราชการของเมืองพัทยา พ.ศ. ๒๕๕๕

ข้อ ๒ ประกาศนี้ให้ใช้บังคับตั้งแต่วันถัดจากวันที่ได้ประกาศเป็นต้นไป

ข้อ ๓ ให้ยกเลิกความในข้อ ๒๔๘ ของประกาศคณะกรรมการพนักงานเมืองพัทยา เรื่อง หลักเกณฑ์และเงื่อนไขเกี่ยวกับการบริหารบุคคลของเมืองพัทยา ลงวันที่ ๒๙ มีนาคม ๒๕๔๗ และยกเลิกประกาศคณะกรรมการพนักงานเมืองพัทยา เรื่อง หลักเกณฑ์และเงื่อนไขเกี่ยวกับการบริหารงานบุคคลของเมืองพัทยา (เพิ่มเติม) ลงวันที่ ๓๑ มีนาคม ๒๕๔๘ และให้ใช้ข้อความดังต่อไปนี้แทน

“ข้อ ๒๔๘ ให้เมืองพัทยากำหนดส่วนราชการเพื่อรองรับอำนาจหน้าที่ตามที่กำหนดในกฎหมายว่าด้วยเมืองพัทยา กฎหมายว่าด้วยการกำหนดแผนและขั้นตอนการกระจายอำนาจให้แก่องค์กรปกครองส่วนท้องถิ่น และกฎหมายอื่นที่กำหนดอำนาจหน้าที่ให้แก่เมืองพัทยา

ในการกำหนดโครงสร้างส่วนราชการตามวรรคหนึ่ง ให้คำนึงถึงความต้องการและความเหมาะสมของเมืองพัทยา โดยให้มีการแบ่งส่วนราชการดังต่อไปนี้

- (๑) สำนักปลัดเมืองพัทยา
 - (๒) กอง หรือส่วนราชการที่เรียกชื่ออย่างอื่น
- ให้ส่วนราชการตาม (๑) มีฐานะเป็นสำนัก

ข้อ ๒๔๙ ให้เมืองพัทยาประกาศกำหนดกองหรือส่วนราชการที่เรียกชื่ออย่างอื่น ตามข้อ ๒๔๘ วรรคสอง (๒) ซึ่งมีความจำเป็นในการบริหารราชการของเมืองพัทยา ดังนี้

ก. ส่วนราชการที่เป็นสำนักหรือกอง

- (๑) สำนักยุทธศาสตร์และงบประมาณ
- (๒) สำนักการคลัง
- (๓) สำนักการช่าง
- (๔) สำนักการสาธารณสุข
- (๕) สำนักการศึกษา
- (๖) สำนักการช่างสุขาภิบาล
- (๗) สำนักพัฒนาสังคม
- (๘) สำนักสิ่งแวดล้อม
- (๙) กองการพัสดุและทรัพย์สิน
- (๑๐) สำนักส่งเสริมการท่องเที่ยว
- (๑๑) กองการเจ้าหน้าที่

ข. หน่วยงานตรวจสอบภายใน กลุ่มกฎหมาย และสำนักงานเมืองพัทยาสาขาเกาะล้าน ให้หน่วยงานหรือส่วนราชการที่เรียกชื่ออย่างอื่นตาม ข. ขึ้นตรงต่อปลัดเมืองพัทยา

ข้อ ๒๕๑ ในการประกาศกำหนดกองหรือส่วนราชการตามข้อ ๒๕๐ ให้เมืองพัทยา จัดทำเป็นประกาศเมืองพัทยา โดยกำหนดอำนาจหน้าที่ความรับผิดชอบของกอง หรือส่วนราชการที่เรียกชื่ออย่างอื่นโดยมีแนวทางการกำหนด ดังนี้

(๑) สำนักปลัดเมืองพัทยา มีอำนาจหน้าที่ความรับผิดชอบ เกี่ยวกับราชการทั่วไปของเมืองพัทยา งานประสานราชการ งานทะเบียนราษฎรและบัตรประจำตัวประชาชน งานเลขานุการเมืองพัทยา และผู้บริหารส่วนราชการเมืองพัทยา กิจการสภาเมืองพัทยา การอำนวยความสะดวกแก้ไขปัญหาเรื่องราวร้องทุกข์ แบบบูรณาการเชิงรุก งานรักษาความสงบเรียบร้อยและความมั่นคง การป้องกันและแก้ไขปัญหาอาชญากรรม งานป้องกันภัยพิบัติ การอำนวยความสะดวกและบรรเทาสาธารณภัย การป้องกันอัคคีภัย การสนธิกำลัง การประสานงานกับส่วนราชการและเอกชน การเฝ้าระวังภัยพิบัติ การอำนวยความสะดวก การป้องกัน และการให้ความช่วยเหลือผู้ประสบภัยทั้งทางบกและทางทะเล การบูรณาการ การส่งเสริมศูนย์พัฒนาบุคลากรทางด้านให้การป้องกันและช่วยเหลือผู้ประสบภัยพิบัติ และปฏิบัติราชการอื่นที่ไม่ได้กำหนด ให้เป็นอำนาจหน้าที่ของส่วนราชการใดโดยเฉพาะ รวมทั้งปฏิบัติหน้าที่อื่นที่เกี่ยวข้องและที่ได้รับมอบหมาย

(๒) สำนักยุทธศาสตร์และงบประมาณ มีอำนาจหน้าที่ความรับผิดชอบเกี่ยวกับการกำหนดนโยบาย เป้าหมาย การจัดทำและพัฒนาแผนยุทธศาสตร์ ด้านเศรษฐกิจ สังคมการเมือง การบริหารโครงสร้างพื้นฐาน สิ่งแวดล้อมและทรัพยากรธรรมชาติ ประสานและสนับสนุนการจัดทำแผนปฏิบัติราชการ และการกำหนดทิศทางและจัดทำข้อบัญญัติงบประมาณ การดำเนินการวิจัยพัฒนาและประเมินผล การบริหารการปฏิบัติงานตามแผนและงบประมาณให้เกิดประสิทธิภาพ และการนำเทคโนโลยีเพื่อการพัฒนาการบริหาร การบริการประชาชน การส่งเสริมด้านเศรษฐกิจและสังคม รวมทั้งปฏิบัติหน้าที่อื่นที่เกี่ยวข้องและที่ได้รับมอบหมาย

(๓) สำนักการคลัง มีอำนาจหน้าที่ความรับผิดชอบเกี่ยวกับการเงิน การคลัง การบัญชี ของเมืองพัทยา ตลอดจนการรับจ่ายเงินอุดหนุนจากรัฐบาลตามโครงการต่างๆ การดำเนินการเกี่ยวกับเงิน สวัสดิการและสิทธิประโยชน์ต่างๆแก่พนักงานเมืองพัทยา รวมทั้งการตรวจสอบเกี่ยวกับการขอรับและเบิกจ่าย บำเหน็จบำนาญของพนักงานเมืองพัทยาและลูกจ้างประจำ การศึกษา วิเคราะห์ กำหนดหลักเกณฑ์ และวิธีการเกี่ยวกับการจัดเก็บรายได้ทุกชนิด จัดทำประมาณการรายรับประจำปีแจ้งประเมินภาษี รับชำระ ภาษีโรงเรือนและที่ดิน ภาษีบำรุงท้องที่ ภาษีป้าย ค่าธรรมเนียมต่างๆ และรายได้อื่นๆ ของเมืองพัทยา ติดตามเร่งรัดภาษีค้างชำระ การขอปลด ขอลดค่าภาษี การอุทธรณ์ภาษี ตลอดจนการผ่อนชำระภาษี การ ยึดและการขายทอดตลาดทรัพย์สินของผู้ค้างชำระภาษี ดูแลรักษาและจัดหาผลประโยชน์จากการใช้ที่ สาธารณะ ทำเทียบเรือ ทรัพย์สินของเมืองพัทยา รับชำระและติดตามเร่งรัดค่าเช่าทรัพย์สิน ค่าเช่าที่ สาธารณะเพื่อบริการที่จอดยานยนต์และเก็บค่าธรรมเนียมจอดยานยนต์เป็นรายได้ของเมืองพัทยา งานจด ทะเบียนพาณิชย์ รับรองอาคารและสิ่งปลูกสร้าง ศึกษาวิเคราะห์เพื่อหาแนวทางให้เมืองพัทยาได้รับจัดสรร รายได้เพิ่มจากส่วนที่รัฐบาลจัดสรรให้กับท้องถิ่นในสัดส่วนที่เหมาะสมและสอดคล้องกับภาระหน้าที่ รวมทั้ง ปฏิบัติหน้าที่อื่นที่เกี่ยวข้องและที่ได้รับมอบหมาย

(๔) สำนักการช่าง มีอำนาจหน้าที่ความรับผิดชอบเกี่ยวกับการขออนุญาตควบคุมอาคาร และการก่อสร้าง การขออนุญาตและควบคุมด้านอุตสาหกรรมและพลังงาน การออกแบบและควบคุมการ ก่อสร้าง การตรวจวิเคราะห์วัสดุก่อสร้าง การวางและควบคุมด้านผังเมือง การดูแลรักษาและคุ้มครองที่ สาธารณะ การจัดรูปและกรรมสิทธิ์ที่ดิน การบำรุงรักษาและบูรณะสาธารณูปโภค อาคาร และสิ่งก่อสร้าง การสนับสนุนให้มีสาธารณูปโภคพื้นฐานบริการประชาชนและนักท่องเที่ยวอย่างทั่วถึง ได้แก่ ประปา ไฟฟ้า เป็นต้น การจราจรและขนส่ง เชื่อมโยงการขนส่งสินค้าและเดินทางท่องเที่ยว รวมทั้งปฏิบัติหน้าที่อื่นที่ เกี่ยวข้องและที่ได้รับมอบหมาย

(๕) สำนักการสาธารณสุข มีอำนาจหน้าที่ความรับผิดชอบเกี่ยวกับ การส่งเสริมสนับสนุน การจัดการด้านการรักษาโรค การป้องกันและควบคุมโรค การสร้างเสริมสุขภาพและการพัฒนาศักยภาพของ ประชาชนทางด้านพฤติกรรมและสำนักทางสุขภาพ การดำเนินการตามกฎหมายว่าด้วยการสาธารณสุขและ กฎหมายที่เกี่ยวข้อง การพัฒนาความรู้ และรูปแบบการจัดระบบบริการสาธารณสุข การสุขาภิบาลอาหาร การอาชีวอนามัย และการสุขาภิบาลอนามัยสิ่งแวดล้อม การเผยแพร่ความรู้และถ่ายทอดเทคโนโลยีทางด้าน การส่งเสริมสุขภาพ การป้องกันโรค การควบคุมสาธารณสุขสิ่งแวดล้อมภายในอาคารสถานที่และชุมชน และพฤติกรรมดูแลสุขภาพ รวมทั้งปฏิบัติหน้าที่อื่นที่เกี่ยวข้องและที่ได้รับมอบหมาย

(๖) สำนักการศึกษา มีอำนาจหน้าที่ความรับผิดชอบ เกี่ยวกับการบริหารการศึกษาและ พัฒนาการศึกษา ทั้งการศึกษาในระบบการศึกษา การศึกษานอกระบบการศึกษา และการศึกษาตามอัธยาศัย เช่น การจัดการศึกษาปฐมวัย อนุบาลศึกษา ประถมศึกษา มัธยมศึกษาและอาชีวศึกษา งานบริหารวิชาการ งานโรงเรียน งานนิเทศการศึกษา งานกิจการนักเรียน งานการศึกษาปฐมวัย งานขยายโอกาสทางการศึกษา งานห้องสมุดพิพิธภัณฑ์และเครือข่ายทางการศึกษา งานศาสนา การสืบสาน สร้างสรรค์ ศิลปะและ วัฒนธรรมของชาติเพื่อการศึกษา การสนองงานของสถาบัน ชาติ ศาสนา และพระมหากษัตริย์ เทิดทูน และดำรงไว้ซึ่งสถาบันอันสูงสุดของประเทศ งานกีฬาและนันทนาการเพื่อการศึกษา งานกิจกรรมเด็กและ เยาวชนโรงเรียน และการศึกษาออกโรงเรียน รวมทั้งปฏิบัติหน้าที่อื่นที่เกี่ยวข้องและที่ได้รับมอบหมาย

(๗) สำนักการช่างสุขาภิบาล มีอำนาจหน้าที่ความรับผิดชอบเกี่ยวกับงานจัดการระบบป้องกันและระบายน้ำ การป้องกันน้ำท่วม การระบายน้ำและการบริหารพื้นที่น้ำท่วม การออกแบบและวางโครงการระบบระบายน้ำ การควบคุมงานก่อสร้างเกี่ยวกับการป้องกันน้ำท่วม น้ำกัดเซาะ ระบบท่อ ระบบสูบน้ำ การบำรุงรักษาเครื่องกลและโรงงาน การขออนุญาตและบำรุงรักษาระบบระบายน้ำ งานจัดการคุณภาพน้ำรับผิตชอบเกี่ยวกับ การพัฒนาระบบบำบัดน้ำเสีย การบำบัดน้ำเสีย การวิเคราะห์คุณภาพน้ำ และควบคุมมลพิษ การจัดการคุณภาพน้ำ สถานการณ์มลพิษทางน้ำ การจัดการปัญหามลภาวะทางน้ำทางวิศวกรรม เฝ้าระวังดูแลรักษาและอนุรักษ์แหล่งน้ำ คู คลอง และทะเล ตรวจสอบควบคุมคุณภาพน้ำที่จากอาคารสถานประกอบการต่างๆที่เป็นแหล่งกำเนิดน้ำเสียให้เป็นไปตามกฎหมาย รวมทั้งปฏิบัติหน้าที่อื่น ที่เกี่ยวข้องและที่ได้รับมอบหมาย

(๘) สำนักพัฒนาสังคม มีอำนาจหน้าที่ความรับผิดชอบเกี่ยวกับการส่งเสริมและพัฒนาคุณภาพและความมั่นคงในชีวิตของประชาชน สร้างความเป็นธรรมและความเสมอภาคในการดำรงชีวิต การส่งเสริมคุ้มครองและพิทักษ์สิทธิของบุคคล พัฒนาศักยภาพทรัพยากรมนุษย์ การส่งเสริมการมีส่วนร่วมของภาคประชาคม การส่งเสริมและพัฒนาสถาบันครอบครัว ตลอดจนศึกษาวิเคราะห์วิจัยปัญหาและแนวทางการดำเนินงานการพัฒนาสังคม รวมทั้งปฏิบัติหน้าที่อื่นที่เกี่ยวข้องและที่ได้รับมอบหมาย

(๙) สำนักสิ่งแวดล้อม มีอำนาจหน้าที่ความรับผิดชอบเกี่ยวกับการบริหารจัดการด้านสิ่งแวดล้อม การศึกษาวิเคราะห์วิจัยเพื่อแก้ไข พื้นฟู ส่งเสริมและรักษาคุณภาพสิ่งแวดล้อม ติดตามตรวจสอบคุณภาพสิ่งแวดล้อม จัดทำรายงานสถานการณ์สิ่งแวดล้อม การควบคุมคุณภาพและเฝ้าระวังอากาศ เสียง ยานพาหนะและแหล่งอื่นๆ รวมทั้งการจัดการขยะ ของเสียอันตรายและสิ่งปฏิกูล การส่งเสริมคุณภาพสิ่งแวดล้อม การดูแลทรัพยากรธรรมชาติ การดูแลพื้นที่สีเขียว การใช้เทคโนโลยีสะอาดที่เป็นมิตรกับสิ่งแวดล้อม รวมทั้งปฏิบัติหน้าที่อื่นที่เกี่ยวข้องและที่ได้รับมอบหมาย

(๑๐) กองการพัสดุและทรัพย์สิน มีอำนาจหน้าที่ความรับผิดชอบเกี่ยวกับ การจัดหาวัสดุครุภัณฑ์ การจ้างงานก่อสร้างหรือบริการ การปรับปรุงซ่อมแซมวัสดุ ครุภัณฑ์ และสิ่งปลูกสร้าง เพื่อสนับสนุนการปฏิบัติงานของสำนักและกอง ควบคุมการจ่ายโอนทรัพย์สิน การจดทะเบียน การต่อทะเบียน และการจำหน่ายทรัพย์สิน การพัฒนาระบบการบริหารพัสดุ ควบคุมและจัดทำทะเบียนทรัพย์สินและพัสดุ และให้คำปรึกษาแนะนำข้อกฎหมายเกี่ยวกับการจัดซื้อจัดจ้าง และปฏิบัติหน้าที่อื่นที่เกี่ยวข้อง

(๑๑) สำนักส่งเสริมการท่องเที่ยว มีอำนาจหน้าที่ความรับผิดชอบเกี่ยวกับการพัฒนาการท่องเที่ยวให้มุ่งสู่การเป็นศูนย์กลางทางการท่องเที่ยวของประเทศในระดับภูมิภาค และระดับโลก มุ่งเน้นการสร้างมูลค่าเพิ่มให้กับเศรษฐกิจให้กับเมืองพัทยาและเศรษฐกิจโดยรวมของประเทศ การวางแผน การวิเคราะห์ปัจจัยความเสี่ยง การพัฒนาและส่งเสริมการท่องเที่ยวในรูปแบบใหม่ เพื่อดึงดูดนักท่องเที่ยว การจัดมหกรรมการท่องเที่ยว การพัฒนาแหล่งท่องเที่ยว การพัฒนากีฬาเพื่อการท่องเที่ยว การจัดมหกรรมกีฬา การจัดกิจกรรมประชุมนิทรรศการ และนันทนาการระดับชาติและนานาชาติ การส่งเสริมศิลปวัฒนธรรมสร้างสรรค์ เพื่อการท่องเที่ยว การเป็นช่องทางในการแลกเปลี่ยนและเผยแพร่วัฒนธรรมทั้งในและต่างประเทศ การสร้างสรรค์การท่องเที่ยวแนวใหม่ ให้เมืองพัทยามีความทันสมัยที่มีการใช้เทคโนโลยีสารสนเทศและการสื่อสารรูปแบบใหม่มาใช้ในการออกแบบการผลิตสื่อการท่องเที่ยวในรูปแบบอิเล็กทรอนิกส์ สื่อเคลื่อนไหว เพื่อให้เมืองพัทยาเป็นเมืองท่องเที่ยวดิจิทัลที่สมบูรณ์ การส่งเสริมการผลิตสารคดีและภาพยนตร์ รวมทั้งการเผยแพร่และประชาสัมพันธ์ผ่านช่องทางการสื่อสารอันทันสมัย

เพื่อเผยแพร่การท่องเที่ยวให้ประเทศสมาชิกอาเซียนและนานาชาติสามารถเข้าถึงการท่องเที่ยวของเมืองพัทยาได้โดยง่าย สร้างกระแสนิยมสร้างรายได้เข้าประเทศจากการท่องเที่ยวและส่งออกสินค้าบริการ การท่องเที่ยว กีฬา ศิลปะ วัฒนธรรม การวิเทศสัมพันธ์นำเอกลักษณ์อันโดดเด่นเขตอุตสาหกรรมสัมพันธ์อันดีกับนานาชาติ รวมทั้งปฏิบัติหน้าที่อื่นที่เกี่ยวข้องและที่ได้รับมอบหมาย

(๑๒) กองการเจ้าหน้าที่ มีอำนาจหน้าที่ความรับผิดชอบเกี่ยวกับการบริหารงานบุคคลของพนักงานเมืองพัทยา พนักงานครูเมืองพัทยา บุคลากรทางการศึกษา ลูกจ้างประจำและพนักงานจ้างเมืองพัทยา ได้แก่ การสรรหา บรรจุและแต่งตั้ง งานทะเบียนประวัติและบำเหน็จความชอบ งานพัฒนาทรัพยากรบุคคล งานวินัย การอุทธรณ์ การร้องทุกข์ งานเลขานุการคณะกรรมการพนักงานเมืองพัทยา รวมทั้งปฏิบัติหน้าที่อื่นที่เกี่ยวข้องและที่ได้รับมอบหมาย

(๑๓) หน่วยงานตรวจสอบภายใน มีอำนาจหน้าที่ความรับผิดชอบเกี่ยวกับตรวจสอบการปฏิบัติการบริหารงานงบประมาณ การเงิน การพัสดุและทรัพย์สิน รวมทั้งการบริหารงานด้านอื่นๆ ให้เป็นไปตามนโยบาย กฎหมาย ระเบียบ ข้อบังคับ คำสั่ง และมติคณะรัฐมนตรี ตรวจสอบบัญชี เอกสารหลักฐานประกอบการบันทึกบัญชี ตรวจสอบระบบการดูแลรักษาและความปลอดภัยของทรัพย์สินและการใช้ทรัพยากรทุกประเภทให้เป็นไปอย่างมีประสิทธิภาพ ประสิทธิภาพ และประหยัด รวมทั้งการรายงานผลการตรวจสอบและข้อเสนอแนะต่อผู้บริหาร รวมทั้งปฏิบัติหน้าที่อื่นที่เกี่ยวข้องและที่ได้รับมอบหมาย

(๑๔) กลุ่มกฎหมาย มีอำนาจหน้าที่ความรับผิดชอบเกี่ยวกับการให้คำปรึกษาและเสนอแนะด้านระเบียบ กฎหมายแก่เมืองพัทยาและหน่วยงานต่างๆ ประสานงานกับสำนักงานอัยการสูงสุดในการว่าต่างและแก้ต่างแก่คดีแพ่งทุกชั้นศาล ดำเนินการเกี่ยวกับคดีปกครอง พิจารณาดำเนินการเกี่ยวกับการละเมิด การพิจารณาคำขออุทธรณ์ภาษี ดำเนินการบังคับทางปกครองตามพระราชบัญญัติวิธีปฏิบัติราชการทางปกครอง พ.ศ.๒๕๓๙ พิจารณาเกี่ยวกับนิติกรรมสัญญาของเมืองพัทยา ดำเนินการฟ้องร้องคดีล้มละลาย การบังคับคดีและวางทรัพย์ การพิจารณาร่างกฎหมาย ข้อบัญญัติเมืองพัทยา ระเบียบ ประกาศ คำสั่งของเมืองพัทยา พิจารณาตอบข้อหารือ ชี้แจง ให้คำปรึกษาและแนะนำกับหน่วยงานต่างๆ รวมทั้งปฏิบัติหน้าที่อื่นที่เกี่ยวข้องและที่ได้รับมอบหมาย

(๑๕) สำนักงานเมืองพัทยาสาขาเกาะล้าน มีอำนาจหน้าที่ความรับผิดชอบเกี่ยวกับกิจการในสำนักงานเมืองพัทยาสาขาในส่วนที่เป็นอำนาจหน้าที่ของปลัดเมืองพัทยา โดยให้มีสำนักงานเมืองพัทยาสาขา รับผิดชอบงานบริหารทั่วไป งานป้องกันและรักษาความปลอดภัย งานโยธาและสุขาภิบาล งานสาธารณสุขและสิ่งแวดล้อม อยู่ในสังกัดหรืออาจจะให้มีการแบ่งส่วนงานอื่นๆ ที่จำเป็นมาปฏิบัติหน้าที่ในสำนักงานเมืองพัทยาสาขานั้น รวมทั้งปฏิบัติหน้าที่อื่นที่เกี่ยวข้องและที่ได้รับมอบหมาย”

ประกาศ ณ วันที่ ๒ มีนาคม พ.ศ. ๒๕๕๕

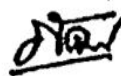

(นายภัครธรณ์ เทียนไชย)

รองผู้ว่าราชการจังหวัดชลบุรี ปฏิบัติราชการแทน

ผู้ว่าราชการจังหวัดชลบุรี

ประธานกรรมการพนักงานเมืองพัทยา

แผนภูมิโครงสร้างการแบ่งส่วนราชการตามแผนอัตรากำลัง 3 ปี ของเมืองพัทยา 2561 -2563

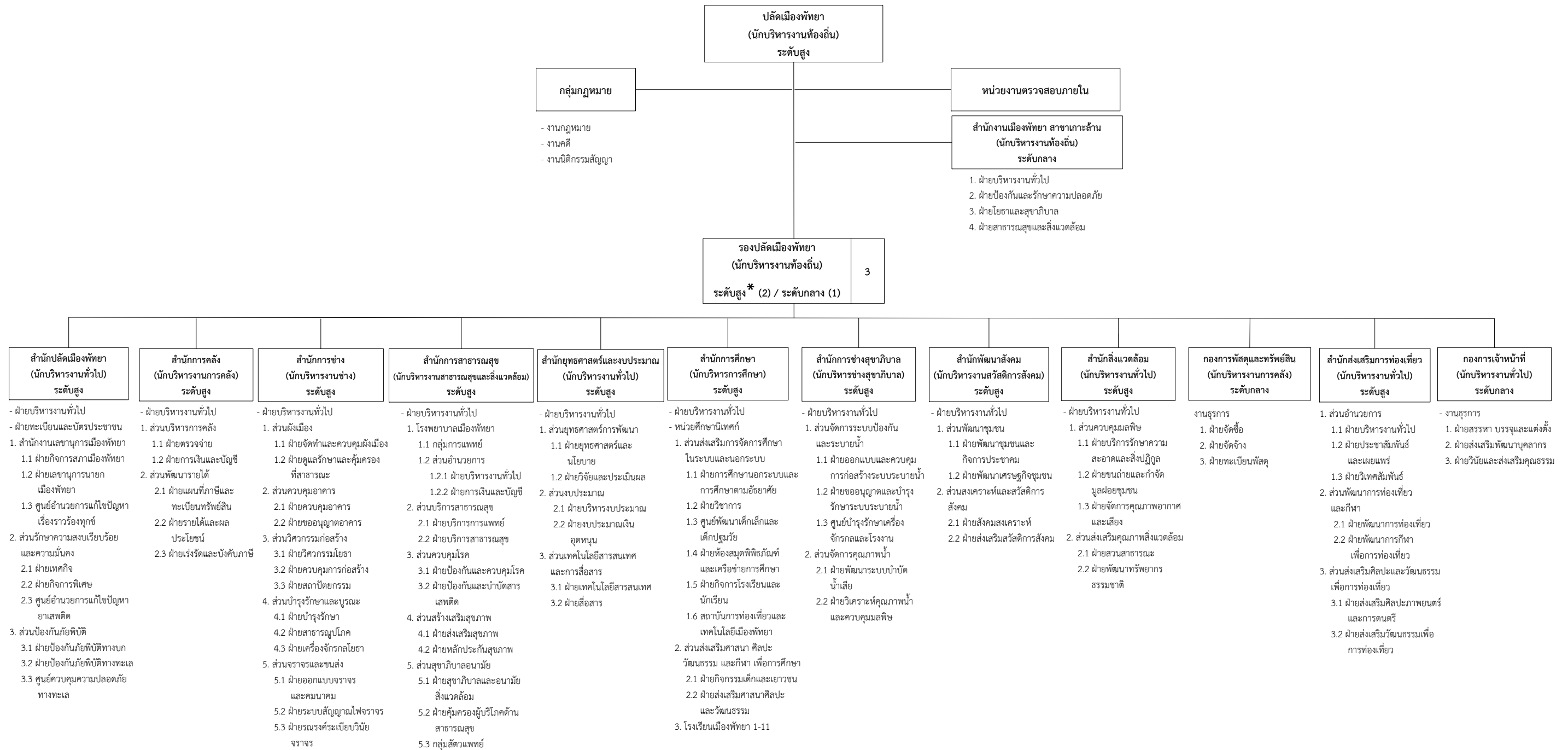

หมายเหตุ : *ตำแหน่ง รองปลัดเมืองพัทยา (นักบริหารงานท้องถิ่น) ระดับสูง มีจำนวน 2 อัตรา กรณีเมื่อตำแหน่งใดตำแหน่งหนึ่งว่างลงให้ยุบเป็น นักบริหารงานท้องถิ่น ระดับกลาง ตามบทเฉพาะกาล ข้อ 16 ของประกาศ ก.เมืองพัทยา เรื่อง หลักเกณฑ์และเงื่อนไขเกี่ยวกับโครงสร้างส่วนราชการและระดับตำแหน่งของเมืองพัทยา พ.ศ.2559

ส่วนราชการเมืองพัทยา

❖ สำนักปลัดเมืองพัทยา

มีอำนาจหน้าที่ความรับผิดชอบเกี่ยวกับ ราชการทั่วไปของเมืองพัทยา งานประสานราชการ งานทะเบียนราษฎรและบัตรประจำตัวประชาชน งานเลขานุการเมืองพัทยาและผู้บริหารส่วนราชการ เมืองพัทยา กิจการสภาเมืองพัทยา การอำนวยความสะดวกแก้ไขปัญหาเรื่องราวจังหวัด พัทยา แบบบูรณาการเชิงรุก งานรักษาความสงบเรียบร้อยและความมั่นคง การป้องกันและแก้ไขปัญหาอาชญากรรม งานป้องกันภัยพิบัติ การอำนวยความสะดวกและบรรเทาสาธารณภัย การป้องกันอัคคีภัย การสนธิกำลัง การประสานงานกับส่วนราชการและเอกชน การเฝ้าระวังภัยพิบัติ การอำนวยความสะดวกปลอดภัย การป้องกันและการให้ความช่วยเหลือผู้ประสบภัยทั้งทางบกและทางทะเล การบูรณาการ การส่งเสริมศูนย์พัฒนาบุคลากรทางด้าน ให้การป้องกันและช่วยเหลือผู้ประสบภัยพิบัติ และปฏิบัติราชการอื่นที่ไม่ได้กำหนดให้เป็นอำนาจหน้าที่ของส่วนราชการใดโดยเฉพาะ รวมทั้งปฏิบัติหน้าที่อื่นที่เกี่ยวข้องและที่ได้รับมอบหมาย

❖ สำนักยุทธศาสตร์และงบประมาณ

มีอำนาจหน้าที่ความรับผิดชอบเกี่ยวกับ การกำหนดนโยบาย เป้าหมาย การจัดทำและพัฒนาแผนยุทธศาสตร์ ด้านเศรษฐกิจ สังคมการเมือง การบริหาร โครงสร้างพื้นฐาน สิ่งแวดล้อมและทรัพยากรธรรมชาติ ประสานและสนับสนุนการจัดทำแผนปฏิบัติราชการ และการกำหนดทิศทางและจัดทำข้อบัญญัติงบประมาณ การดำเนินการวิจัยพัฒนาและประเมินผล การบริหารการปฏิบัติงานตามแผนและงบประมาณให้เกิดประสิทธิภาพและการนำเทคโนโลยีเพื่อการพัฒนาการบริหาร การบริการประชาชน การส่งเสริมด้านเศรษฐกิจและสังคม รวมทั้งปฏิบัติหน้าที่อื่นที่เกี่ยวข้องและที่ได้รับมอบหมาย

❖ สำนักการคลัง

มีอำนาจหน้าที่ความรับผิดชอบเกี่ยวกับ การเงิน การคลัง การบัญชีของเมืองพัทยา ตลอดจนการรับจ่ายเงินอุดหนุนจากรัฐบาลตามโครงการต่างๆ การดำเนินการเกี่ยวกับเงินสวัสดิการและสิทธิประโยชน์ต่างๆ แก่พนักงานเมืองพัทยา รวมทั้งการตรวจสอบเกี่ยวกับการขอรับและเบิกจ่ายบำเหน็จบำนาญของพนักงานเมืองพัทยาและลูกจ้างประจำ การศึกษา วิเคราะห์ กำหนดหลักเกณฑ์ และวิธีการเกี่ยวกับการจัดเก็บรายได้ทุกชนิด จัดทำประมาณการรายรับประจำปี แจ้างประเมินภาษี รับชำระภาษีโรงเรือนและที่ดิน ภาษีบำรุงท้องที่ ภาษีป้าย ค่าธรรมเนียมต่างๆ และรายได้อื่นๆ ของเมืองพัทยา ติดตามเร่งรัดภาษีค้างชำระ การขอลด ค่าภาษี การอุทธรณ์ภาษี ตลอดจนการผ่อนชำระภาษี การยึดและการขายทอดตลาดทรัพย์สินของผู้ค้างชำระภาษี ดูแลรักษาและจัดหาผลประโยชน์จากการใช้ที่สาธารณะ ทำเทียบเรือทรัพย์สินของเมืองพัทยา รับชำระและติดตามเร่งรัดค่าเช่าทรัพย์สิน ค่าเช่าที่สาธารณะเพื่อบริการที่จอดรถยนต์และเก็บค่าธรรมเนียมจอดยานยนต์เป็นรายได้ของเมืองพัทยา งานจดทะเบียนพาณิชย์ รับรองอาคารและสิ่งปลูกสร้าง ศึกษาวิเคราะห์เพื่อหาแนวทางให้เมืองพัทยาได้รับจัดสรรรายได้เพิ่มจากส่วนที่รัฐบาลจัดสรรให้กับท้องถิ่นในสัดส่วนที่เหมาะสมและสอดคล้องกับภาระหน้าที่ รวมทั้งปฏิบัติหน้าที่อื่นที่เกี่ยวข้องและที่ได้รับมอบหมาย

❖ สำนักงานช่าง

มีอำนาจหน้าที่ความรับผิดชอบเกี่ยวกับ การขออนุญาตควบคุมอาคารและการก่อสร้าง การขออนุญาตและควบคุมด้านอุตสาหกรรมและพลังงาน การออกแบบและควบคุมการก่อสร้าง การตรวจวิเคราะห์วัสดุก่อสร้าง การวางและควบคุมด้านผังเมือง การดูแลรักษาและคุ้มครองที่สาธารณะ การจัดรูปและกรรมสิทธิ์ที่ดิน การบำรุงรักษาและบูรณะสาธารณูปโภค อาคาร และสิ่งก่อสร้าง การสนับสนุนให้มีสาธารณูปโภคพื้นฐานบริการประชาชนและนักท่องเที่ยว อย่างทั่วถึง ได้แก่ ประปา ไฟฟ้า เป็นต้น การจราจรและขนส่ง เชื่อมโยงการขนส่งสินค้าและเดินทางท่องเที่ยว รวมทั้ง ปฏิบัติหน้าที่อื่นที่เกี่ยวข้องและที่ได้รับมอบหมาย

❖ สำนักงานสาธารณสุข

มีอำนาจหน้าที่ความรับผิดชอบเกี่ยวกับ การส่งเสริมสนับสนุน การจัดบริการด้านการรักษาโรค การป้องกันและควบคุมโรค การสร้างเสริมสุขภาพและการพัฒนาศักยภาพของประชาชนทางด้านพฤติกรรมและสำนึกทางสุขภาพ การดำเนินการตามกฎหมายว่าด้วยการสาธารณสุขและกฎหมายที่เกี่ยวข้อง การพัฒนาความรู้ และรูปแบบการจัดระบบบริการสาธารณสุข การสุขภาพอาหาร การอาชีวอนามัย และการสุขภาพอนามัยสิ่งแวดล้อม การเผยแพร่ความรู้ และถ่ายทอดเทคโนโลยีทางการส่งเสริมสุขภาพ การป้องกันโรค การควบคุมสาธารณสุขสิ่งแวดล้อมภายในอาคาร สถานที่และชุมชน และพฤติกรรมดูแลสุขภาพ รวมทั้งปฏิบัติหน้าที่อื่นที่เกี่ยวข้องและที่ได้รับมอบหมาย

❖ สำนักงานศึกษา

มีอำนาจหน้าที่ความรับผิดชอบเกี่ยวกับ การบริหารการศึกษาและพัฒนาการศึกษา ทั้งการศึกษาในระบบการศึกษา การศึกษานอกระบบการศึกษา และการศึกษาตามอัธยาศัย เช่น การจัดการศึกษาปฐมวัย อนุบาลศึกษา ประถมศึกษา มัธยมศึกษาและอาชีวศึกษา งานบริหารวิชาการ งานโรงเรียน งานนิเทศการศึกษา งานกิจการนักเรียน งานการศึกษาปฐมวัย งานขยายโอกาสทางการศึกษา งานห้องสมุดพิพิธภัณฑ์และเครือข่ายทางการศึกษา งานศาสนา การสืบสาน สร้างสรรค์ ศิลปะและวัฒนธรรมของชาติเพื่อการศึกษา การสนองงานของสถาบัน ชาติ ศาสนา และพระมหากษัตริย์ เทิดทูนและดำรงไว้ซึ่งสถาบันอันสูงสุดของประเทศ งานกีฬาและนันทนาการเพื่อการศึกษา งานกิจกรรมเด็กและเยาวชนโรงเรียน และการศึกษานอกโรงเรียน รวมทั้งปฏิบัติหน้าที่อื่นที่เกี่ยวข้องและที่ได้รับมอบหมาย

❖ สำนักงานช่างสุขาภิบาล

มีอำนาจหน้าที่ความรับผิดชอบเกี่ยวกับ งานจัดการระบบป้องกันและระบายน้ำ การป้องกันน้ำท่วม การระบายน้ำและการบริหารพื้นที่น้ำท่วม การออกแบบและวางโครงการระบบระบายน้ำ การควบคุมงานก่อสร้างเกี่ยวกับการป้องกันน้ำท่วม น้ำกัดเซาะ ระบบท่อ ระบบสูบน้ำ การบำรุงรักษาเครื่องกลและโรงงาน การขออนุญาตและบำรุงรักษา ระบบระบายน้ำ งานจัดการคุณภาพน้ำรับผิชอบเกี่ยวกับ การพัฒนาระบบบำบัดน้ำเสีย การบำบัดน้ำเสีย การวิเคราะห์คุณภาพน้ำและควบคุมมลพิษ การจัดการคุณภาพน้ำ สถานการณ์มลพิษทางน้ำ การจัดการปัญหามลภาวะทางน้ำทางวิศวกรรม ฝักระวังคูแลกรักษา และอนุรักษ์แหล่งน้ำ คู คลอง และทะเล ตรวจสอบควบคุมคุณภาพน้ำทั้งจากอาคารสถานประกอบการต่างๆ ที่เป็นแหล่งกำเนิดน้ำเสียให้เป็นไปตามกฎหมาย รวมทั้งปฏิบัติหน้าที่อื่น ที่เกี่ยวข้องและที่ได้รับมอบหมาย

❖ สำนักพัฒนาสังคม

มีอำนาจหน้าที่ความรับผิดชอบเกี่ยวกับ การส่งเสริมและพัฒนาคุณภาพและความมั่นคงในชีวิตของประชาชน สร้างความเป็นธรรมและความเสมอภาคใน การดำรงชีวิต การส่งเสริมคุ้มครองและพิทักษ์สิทธิของบุคคล พัฒนา ศักยภาพทรัพยากรมนุษย์ การส่งเสริมการมีส่วนร่วมของภาคประชาคม การส่งเสริมและพัฒนาสถาบันครอบครัว ตลอดจน ศึกษาวิเคราะห์วิจัยปัญหา และแนวทางการดำเนินงานการพัฒนาสังคม รวมทั้งปฏิบัติหน้าที่อื่นที่เกี่ยวข้องและที่ได้รับมอบหมาย

❖ สำนักสิ่งแวดล้อม

มีอำนาจหน้าที่ความรับผิดชอบเกี่ยวกับ การบริหารจัดการด้านสิ่งแวดล้อม การศึกษาวิเคราะห์วิจัยเพื่อแก้ไข ฟื้นฟู ส่งเสริมและรักษาคุณภาพสิ่งแวดล้อม ติดตามตรวจสอบคุณภาพสิ่งแวดล้อม จัดทำรายงานสถานการณ์สิ่งแวดล้อม การควบคุมคุณภาพและเฝ้าระวังอากาศ เสียง ยานพาหนะและแหล่งอื่นๆ รวมทั้งการจัดการขยะของเสียอันตรายและสิ่งปฏิกูล การส่งเสริมคุณภาพสิ่งแวดล้อม การดูแลทรัพยากรธรรมชาติ การดูแลพื้นที่สีเขียว การใช้เทคโนโลยีสะอาดที่เป็นมิตรกับสิ่งแวดล้อม รวมทั้งปฏิบัติหน้าที่อื่นที่เกี่ยวข้องและที่ได้รับมอบหมาย

❖ กองการพัสดุและทรัพย์สิน

มีอำนาจหน้าที่ความรับผิดชอบเกี่ยวกับ การจัดหาวัสดุครุภัณฑ์ การจ้างงานก่อสร้างหรือบริการ การปรับปรุงซ่อมแซมวัสดุ ครุภัณฑ์ และสิ่งปลูกสร้าง เพื่อสนับสนุนการปฏิบัติงานของสำนักและกอง ควบคุมการจ่ายโอนทรัพย์สิน การจดทะเบียน การต่อทะเบียนและการจำหน่ายทรัพย์สิน การพัฒนาระบบการบริหารพัสดุ ควบคุมและจัดทำทะเบียนทรัพย์สินและพัสดุ และให้คำปรึกษาแนะนำข้อกฎหมายเกี่ยวกับการจัดซื้อจัดจ้าง และปฏิบัติหน้าที่อื่นที่เกี่ยวข้อง

❖ สำนักส่งเสริมการท่องเที่ยว

มีอำนาจหน้าที่ความรับผิดชอบเกี่ยวกับ การพัฒนาการท่องเที่ยวให้มุ่งสู่การเป็นศูนย์กลางทางการท่องเที่ยวของประเทศในระดับภูมิภาค และระดับโลก มุ่งเน้นการสร้างมูลค่าเพิ่มให้กับเศรษฐกิจให้กับเมืองพัทยาและเศรษฐกิจโดยรวมของประเทศ การวางแผน การวิเคราะห์ปัจจัยความเสี่ยง การพัฒนาและส่งเสริมการท่องเที่ยวในรูปแบบใหม่เพื่อดึงดูดนักท่องเที่ยว การจัดมหกรรมการท่องเที่ยว การพัฒนาแหล่งท่องเที่ยว การพัฒนากีฬาเพื่อการท่องเที่ยว การจัดมหกรรมกีฬา การจัดกิจกรรมประชุมนิทรรศการ และนันทนาการระดับชาติและนานาชาติ การส่งเสริมศิลปะ วัฒนธรรมสร้างสรรค์ เพื่อการท่องเที่ยว การเป็นช่องทางในการแลกเปลี่ยนและเผยแพร่วัฒนธรรมทั้งในและต่างประเทศ การสร้างสรรค์การท่องเที่ยวแนวใหม่ ให้เมืองพัทยามีความทันสมัยที่มีการใช้เทคโนโลยีสารสนเทศและการสื่อสารรูปแบบใหม่มาใช้ในการออกแบบการผลิตสื่อการท่องเที่ยวในรูปแบบอิเล็กทรอนิกส์ สื่อเคลื่อนไหว เพื่อให้เมืองพัทยาเป็นเมืองท่องเที่ยวดิจิทัลที่สมบูรณ์ การส่งเสริมการผลิตสารคดีและภาพยนตร์ รวมทั้งการเผยแพร่และประชาสัมพันธ์ผ่านช่องทางการสื่อสารอันทันสมัยเพื่อเผยแพร่การท่องเที่ยวให้ประเทศสมาชิกอาเซียนและนานาชาติอารยประเทศได้เข้าถึงการท่องเที่ยวของเมืองพัทยาได้โดยง่าย สร้างกระแสนิยมสร้างรายได้เข้าประเทศจากการท่องเที่ยวและส่งออกสินค้าบริการการท่องเที่ยว กีฬา ศิลปะ วัฒนธรรม การวิเทศสัมพันธ์ นำเอกลักษณ์อันโดดเด่นเชิงชุมชนสัมพันธ์อันดีกับนานาชาติอารยประเทศ รวมทั้งปฏิบัติหน้าที่อื่นที่เกี่ยวข้องและที่ได้รับมอบหมาย

❖ กองการเจ้าหน้าที่

มีอำนาจหน้าที่ความรับผิดชอบเกี่ยวกับ การบริหารงานบุคคลของพนักงานเมืองพัทยา พนักงานครูเมืองพัทยา บุคลากรทางการศึกษา ลูกจ้างประจำ และพนักงานจ้างเมืองพัทยา ได้แก่ การสรรหา บรรจุและแต่งตั้งงานทะเบียนประวัติและบำเหน็จความชอบ งานพัฒนาทรัพยากรบุคคล งานวินัย การอุทธรณ์ การร้องทุกข์ งานเลขานุการคณะกรรมการพนักงานเมืองพัทยา รวมทั้งปฏิบัติหน้าที่อื่นที่เกี่ยวข้องและที่ได้รับมอบหมาย

❖ หน่วยงานตรวจสอบภายใน

มีอำนาจหน้าที่ความรับผิดชอบเกี่ยวกับ ตรวจสอบการปฏิบัติการบริหารงานงบประมาณ การเงิน การพัสดุและทรัพย์สิน รวมทั้งการบริหารงานด้านอื่นๆ ให้เป็นไปตามนโยบาย กฎหมาย ระเบียบ ข้อบังคับ คำสั่ง และมติ คณะรัฐมนตรี ตรวจสอบบัญชี เอกสารหลักฐานประกอบการบันทึกบัญชี ตรวจสอบระบบการดูแลรักษาและความปลอดภัยของทรัพย์สินและการใช้ทรัพยากรทุกประเภทให้เป็นไปอย่างมีประสิทธิภาพ ประสิทธิภาพ และประหยัด รวมทั้ง การรายงานผลการตรวจสอบและข้อเสนอแนะต่อผู้บริหาร รวมทั้งปฏิบัติหน้าที่อื่นที่เกี่ยวข้องและที่ได้รับมอบหมาย

❖ กลุ่มกฎหมาย

มีอำนาจหน้าที่ความรับผิดชอบเกี่ยวกับ การให้คำปรึกษาและเสนอแนะด้านระเบียบ กฎหมายแก่ เมืองพัทยาและหน่วยงานต่างๆ ประสานงานกับสำนักงานอัยการสูงสุดในการว่าต่างและแก้ต่างแก่คดีแพ่งทุกชั้นศาล ดำเนินการเกี่ยวกับคดีปกครอง พิจารณาดำเนินการเกี่ยวกับการละเมิด การพิจารณาคำขออุทธรณ์ภาษี ดำเนินการบังคับทางปกครองตามพระราชบัญญัติวิธีปฏิบัติราชการทางปกครอง พ.ศ.๒๕๓๙ พิจารณาเกี่ยวกับนิติกรรมสัญญาของเมืองพัทยา ดำเนินการฟ้องร้องคดีล้มละลาย การบังคับคดีและวางทรัพย์ การพิจารณาร่างกฎหมาย ข้อบัญญัติเมืองพัทยา ระเบียบ ประกาศ คำสั่งของเมืองพัทยา พิจารณาตอบข้อหารือ ชี้แจง ให้คำปรึกษาแนะนำกับหน่วยงานต่างๆ รวมทั้ง ปฏิบัติหน้าที่อื่นที่เกี่ยวข้องและที่ได้รับมอบหมาย

❖ สำนักงานเมืองพัทยาสาขาเกาะล้าน

มีอำนาจหน้าที่ความรับผิดชอบเกี่ยวกับ กิจการในสำนักงานเมืองพัทยาสาขาเกาะล้านในส่วนที่เป็น อำนาจหน้าที่ของปลัดเมืองพัทยา โดยให้มีสำนักงานเมืองพัทยาสาขาเกาะล้าน รับผิดชอบงานบริหารทั่วไป งานป้องกัน และรักษาความปลอดภัย งานโยธาและสุขาภิบาล งานสาธารณสุขและสิ่งแวดล้อม อยู่ในสังกัดหรืออาจจะให้มีการแบ่ง ส่วนงานอื่นๆ ที่จำเป็นมาปฏิบัติหน้าที่ในสำนักงานเมืองพัทยาสาขาเกาะล้านนั้น รวมทั้งปฏิบัติหน้าที่อื่นที่เกี่ยวข้องและที่ ได้รับมอบหมาย

❖ เกาะล้านและการบริหารงานสำนักงานเมืองพัทยา สาขาเกาะล้าน ❖

สภาพทั่วไป

หมู่เกาะล้านประกอบด้วย เกาะล้าน เกาะครก และเกาะสาก ตั้งอยู่ทางทิศตะวันตกของเมืองพัทยา (เกาะล้านตั้งอยู่หมู่ 7 ต.นาเกลือ) จากชายหาดเมืองพัทยาสถาสามารถมองเห็นเกาะล้านได้ชัดเจน เพราะอยู่ห่างจากฝั่งออกไปเพียงประมาณ 7.5 กิโลเมตร มีขนาดพื้นที่ 4.07 ตารางกิโลเมตร

การเดินทางโดยเรือเร็ว ใช้เวลาเดินทางประมาณ 15 นาที และเรือโดยสารประมาณ 45 นาที หมู่เกาะล้านแต่เดิมเป็นที่รู้จักในหมู่นักท่องเที่ยวต่างชาติในนามว่า “หมู่เกาะปะการัง” (Coral Islands) เพราะอุดมไปด้วยปะการังนานาชนิด เป็นแหล่งปะการังที่สมบูรณ์แห่งหนึ่งของประเทศและใกล้กรุงเทพมหานครมากที่สุด โดยมีเกาะครกและเกาะสากเป็นเกาะบริวาร

เกาะล้าน ตั้งอยู่บริเวณเส้นรุ้งที่ $12^{\circ} 56'$ เหนือ และเส้นแวงที่ $100^{\circ} 47'$ ตะวันออก ส่วนที่ยาวที่สุดประมาณ 4.65 กม. กว้างประมาณ 2.15 กม. รูปทรงเป็นห้าเหลี่ยมด้านไม่เท่า สภาพภูมิประเทศเป็นภูเขาประมาณร้อยละ 90 ของพื้นที่

เกาะล้านมีแหล่งท่องเที่ยวที่นักท่องเที่ยวนิยมท่องเที่ยวหลายแห่ง ดังนี้

(1) **หาดตาแหวน** อยู่ห่างตอนเหนือของเกาะ เป็นหาดทรายยาวประมาณ 750 เมตร มีความงามทางธรรมชาติอยู่มาก เพราะมีหาดทรายที่ขาวสะอาดและน้ำทะเลใสเป็นสีคราม ปลายหาดทั้งสองด้านยังมีแนวปะการังในระดับน้ำตื้นที่มีสีสันสวยงาม อีกทั้งมีร้านจำหน่ายสินค้าที่ระลึกตั้งเรียงรายตลอดแนวชายหาด

(2) **หาดสังวาลย์** เป็นหาดเล็กๆ อยู่ติดกับหาดตาแหวน มีความยาวหาด 150 เมตร ความงามของหาดทรายนั้นไม่แพ้หาดตาแหวนเลยทีเดียว แต่มีความสงบกว่า จึงเป็นที่นิยมของนักท่องเที่ยวชาวยุโรปที่ชอบนอนอาบแดด ซึ่งทั้งหาดตาแหวน หาดทองหลาง และหาดสังวาลย์ จะมีความสวยงามมากที่สุดในช่วงเดือนธันวาคม - เมษายน เพราะคลื่นลมจะสงบ สามารถดำน้ำ ดูปะการังที่ใต้น้ำได้เป็นอย่างดี

(3) **หาดทองหลาง** เป็นหาดขนาดเล็กที่เงียบสงบ เหมาะกับนักท่องเที่ยวที่ต้องการการพักผ่อนแบบส่วนตัว กิจกรรมหลักของหาดทองหลางคือ การดำน้ำดูปะการัง บริเวณปลายหาดที่เชื่อมต่อกับหาดตาแหวน ณ ที่หาดแห่งนี้ยังมีแนวปะการังน้ำตื้นที่สวยงาม และมีบริการเดินชมปะการังใต้น้ำแบบ Sea Walker ที่มีนักท่องเที่ยวนิยมมาใช้บริการ ส่วนนักท่องเที่ยวที่ชื่นชอบปะการังแต่ไม่ชอบการดำน้ำ ที่หาดนี้ยังมีบริการเรือท้องกระจกให้สามารถลงไปชมปะการังได้อย่างใกล้ชิดอีกด้วย

(4) **หาดเทียน** เป็นหาดที่สวยงามแห่งที่สองมีความยาวของหาดประมาณ 500 เมตร อยู่ทางทิศตะวันตกของเกาะ หาดทรายแห่งนี้มีความสวยงามไม่แพ้หาดตาแหวน แต่เนื่องจากมีหาดขนาดเล็กกว่าจึงมีผู้นิยมไปท่องเที่ยวพักผ่อนน้อย อย่างไรก็ตามในฤดูที่มีมรสุมรุนแรงเข้าปะทะชายหาดทางด้านทิศเหนือ คือ หาดตาแหวน นักท่องเที่ยวก็ได้หลบไปพักผ่อน ณ หาดเทียนนี้แทนเป็นจำนวนมาก

(5) **หาดแสม** อยู่ทางทิศตะวันตกเฉียงใต้ของเกาะล้าน เป็นหาดขนาดเล็กความยาวของหาดประมาณ 350 เมตร มีความสวยงาม เงียบสงบ เหมาะสำหรับการพักผ่อนและการเล่นน้ำ มีน้ำทะเลสีครามและหาดทรายที่ขาวสะอาด ปัจจุบันมีการปรับปรุงภูมิทัศน์โดยรวมทั้งปลูกต้นไม้ สร้างลานอเนกประสงค์ อาคารร้านค้าร้านอาหารที่ได้มาตรฐาน รวมถึงเส้นทางสัญจรที่สามารถเดินทางไปมาได้อย่างสะดวก จึงเป็นชายหาดอีกแห่งหนึ่งที่นักท่องเที่ยวเข้ามาพักผ่อนเป็นจำนวนมาก โดยเฉพาะชาวต่างชาติแถบยุโรป

(6) **หาดนวล** อยู่ทางตอนใต้ของเกาะล้าน เป็นหาดขนาดเล็กยาวประมาณ 250 เมตร เป็นพื้นที่ที่มีกรรมสิทธิ์เป็นของเอกชน สภาพสิ่งแวดล้อมชายหาดและปะการังอยู่ในสภาพสมบูรณ์เนื่องจากไม่ค่อยมีนักท่องเที่ยวมาเที่ยวมากจึงเป็นหาดที่เงียบสงบ เหมาะสำหรับนักท่องเที่ยวที่ต้องการความเป็นส่วนตัว

(7) **หาดตาหาดยาย** เป็นหาดสวยงามขนาดไม่ใหญ่ สงบ และร่มรื่น มีน้ำทะเลที่ใส หาดทรายขาวสะอาด ความยาวประมาณ 100 เมตร เพียบพร้อมด้วยความงดงามของธรรมชาติ ทรายขาวละเอียดมีริมไม้ มีโขดหินก้อนใหญ่ ประติมากรรมจากธรรมชาติ

(8) **เกาะครก** อยู่ประมาณเส้นรุ้งที่ $12^{\circ} 55' 30''$ เหนือ และเส้นแวงที่ $100^{\circ} 49' 30''$ ตะวันออก อยู่ทางทิศตะวันตกของแหลมพิทยา ห่างจากชายหาดพิทยาประมาณ 7 กม. หรืออยู่ทางตะวันตกเฉียงเหนือ ของเกาะล้าน เกาะครกเป็นเกาะเล็กๆ ตัวเกาะยาวมน ทอดตัวขนานกับฝั่ง มีพื้นที่ประมาณ 0.05 ตร.กม. ส่วนที่ยาวที่สุดประมาณ 550 เมตร กว้างประมาณ 150 เมตร เกาะโดยรอบส่วนใหญ่เป็นโขดหิน มีหาดทรายอยู่เพียงหาดเดียว ซึ่งอยู่ตอนกลางทางตะวันออกของเกาะ คือ หาดเกาะครก ซึ่งหาดมีความยาวประมาณ 100 เมตร

(9) **เกาะสาก** อยู่ที่เส้นรุ้ง $12^{\circ} 5'$ เหนือ และเส้นแวง $100^{\circ} 40'$ ตะวันออก เกาะสากอยู่ทางทิศตะวันตกของพิทยา ห่างจากชายหาดพิทยาประมาณ 8 กิโลเมตรหรืออยู่ทางตอนเหนือของเกาะล้าน โดยอยู่ห่างจากแหลมหัวโขดประมาณ 500 เมตร เกาะสากเป็นเกาะขนาดเล็กโค้งเป็นรูปเกือกม้าหงาย มีพื้นที่ประมาณ 0.05 ตร.กม. เกาะนี้มีหาดทรายอยู่ 2 หาด คือ หาดทรายบริเวณอ่าวเหนือ ซึ่งเป็นหาดทรายยาวประมาณ 250 เมตร มีหาดทรายที่ขาวและมีปะการังน้ำตื้นอยู่ห่างจากชายฝั่งไม่ไกลนัก บนหาดนี้มีที่พักและร้านค้า เรือทัศนศึกษาจอดให้นักท่องเที่ยวลงเล่นน้ำและดำน้ำชมปะการังน้ำตื้น อีกหาดหนึ่ง คือ หาดทางตอนใต้ของเกาะสาก ซึ่งอยู่ตรงข้ามกับหาดแรก และมีทางเดินต่อกันได้ หาดนี้เป็นขนาดเล็กมีหินจำนวนมาก ความยาวของหาดประมาณ 80 เมตร มีแนวปะการังอยู่บริเวณหน้าหาด ดังนั้นเรือทัศนศึกษาจึงมักมาจอดให้นักท่องเที่ยวลงดำน้ำแบบ Sea Walker ที่บริเวณนี้

โครงสร้างพื้นฐานของเกาะล้าน

พื้นที่ทางทิศตะวันออกของเกาะล้าน ส่วนหนึ่งเป็นที่อยู่อาศัยของชุมชนชาวประมง ซึ่งอยู่อาศัยสืบทอดกันมาเป็นเวลายาวนาน และพื้นที่ส่วนหนึ่งของเกาะล้านเป็นแหล่งท่องเที่ยวที่ได้พัฒนาสร้างเป็นสถานที่พักตากอากาศสำหรับต้อนรับนักท่องเที่ยว ซึ่งประกอบด้วยที่พักแบบบังกะโล และรีสอร์ท ซึ่งมีเพียงพอต่อความต้องการของนักท่องเที่ยว

เกาะล้านมีการพัฒนาระบบโครงสร้างพื้นฐานและการบริการท่องเที่ยวเพื่อรองรับนักท่องเที่ยวโดยการสร้างแหล่งท่องเที่ยว ร้านอาหาร และร้านขายของที่ระลึกไว้คอยบริการ รวมถึงการบริการเช่าเรือ ชมปะการัง และเรือเจ็ทสกี โครงสร้างพื้นฐานที่มีการพัฒนา ได้แก่ ถนนเชื่อมต่อระหว่างหาดต่างๆ ท่าเรือ 2 แห่งเป็นท่าเทียบเรือโดยสาร บริเวณชุมชนหน้าบ้านเกาะล้าน และท่าเทียบเรือท่องเที่ยวหาดตาแหวน

บนเกาะล้านไม่มีแหล่งน้ำจืดตามธรรมชาติ จึงทำให้ขาดแคลนน้ำในบางฤดูกาล โดยประชาชนส่วนใหญ่จะมีบ่อสำหรับกักเก็บน้ำฝนภายในบ้านเพื่อรองรับน้ำฝนในช่วงฤดูฝน ส่วนที่เหลือเป็นการซื้อน้ำจืดมาจากฝั่งพิทยาหรือผู้ประกอบการขายน้ำบนเกาะซึ่งมีค่าใช้จ่ายสูง ปัจจุบันเมืองพิทยาให้บริษัทจัดการและพัฒนาทรัพยากรน้ำภาคตะวันออก จำกัด (มหาชน) เข้ามาดำเนินการผลิตน้ำประปาโดยใช้น้ำทะเลกลั่นให้เป็นน้ำจืด มีกำลังผลิต 300 ตัน/วัน ซึ่งกำลังการผลิตนั้นยังไม่เพียงพอต่อความต้องการใช้น้ำของประชาชน โดยในอนาคตมีแผนดำเนินการเพิ่มกำลังการผลิตน้ำประปาดังกล่าวจาก 300 ตัน/วัน เป็น 1,300 ตัน/วัน ซึ่งจะช่วยแก้ไขปัญหาการขาดแคลนน้ำสำหรับการอุปโภคบนเกาะล้าน

เกาะล้านมีกระแสไฟฟ้าจากการไฟฟ้าส่วนภูมิภาคที่ดำเนินการวางสายส่งกระแสไฟฟ้าจากฝั่งพิทยา มายังเกาะล้าน ซึ่งทำให้เกาะล้านมีกระแสไฟฟ้าใช้ที่เพียงพอต่อการขยายตัวของภาคประชาชนและธุรกิจ

สิ่งอำนวยความสะดวกด้านการท่องเที่ยวเกาะล้าน

1. **ร้านอาหารและเครื่องดื่ม** มีอยู่ทุกชายหาด แต่หาดแสมจะเป็นอาคารร้านอาหารที่หน่วยงานราชการเป็นผู้สร้างและให้สัมปทานแก่เอกชนเข้าไปประกอบการระยะยาว ร้านอาหารของเกาะล้านส่วนใหญ่ประกอบการอย่างถูกต้องตามหลักสุขาภิบาล เช่น ร้านอาหารบริเวณหาดตาแหวนและหาดแสม จะมีบ่อดักไขมันก่อนปล่อยน้ำเสียลงสู่ท่อระบายน้ำสาธารณะ

2. **ร้านค้าของที่ระลึก** ซึ่งส่วนมากได้รับการอุดหนุนจากนักท่องเที่ยวทั้งชาวไทยและชาวต่างประเทศด้วยดีตลอดมา ซึ่งจะมีอยู่ตลอดแนวชายหาดตาแหวน และบริเวณชุมชนหน้าบ้าน

3. **บริการชมปะการัง** ไม่ว่าจะเป็นเรือท่องเที่ยวที่ให้นักท่องเที่ยวได้นั่งชมโดยไม่ต้องลงน้ำทะเล ซึ่งจะมีบริการบริเวณหาดตาแหวนและหาดทองหลาง หรือจะเลือกดำน้ำแบบ Sea Walker เพื่อลงไปเดินชมปะการังน้ำตื้นในระดับความลึกไม่เกิน 6 เมตร โดยการใช้บริการประเภทนี้นักท่องเที่ยวควรสำรวจความพร้อมของร่างกายก่อนลงเพื่อไม่ให้เกิดอันตรายแก่ตนเอง

4. **บริการเช่าเรือเจ็ทสกี เรือลากกล้วย** เพื่อให้นักท่องเที่ยวได้ขับขีเพื่อความสนุกสนานและเพื่อการออกกำลังกาย มีบริการให้เช่าเป็นจำนวนมากในทุกหาด

5. **บริการรักษาความปลอดภัย** จะมีเจ้าหน้าที่กู้ภัยทางทะเล เจ้าหน้าที่เทศกิจของสำนักงานเมืองพัทยา สาขาเกาะล้าน และเจ้าหน้าที่ตำรวจพร้อมเรือตรวจการณ์ ประจำบริเวณชายหาดที่มีนักท่องเที่ยวลงเล่นน้ำเป็นจำนวนมาก เพื่อเฝ้าระวังดูแลรักษาความปลอดภัยให้แก่นักท่องเที่ยวทั้งในน้ำและบนชายฝั่ง ซึ่งมีส่วนช่วยสร้างความมั่นใจในด้านความปลอดภัยแก่นักท่องเที่ยวได้เป็นอย่างมาก

6. **บริการรถขนส่งสาธารณะ** บนเกาะล้านนักท่องเที่ยวสามารถเดินทางไปยังหาดต่างๆ ได้โดยสะดวก เนื่องจากมีสหกรณ์เดินรถบ้านเกาะล้าน จำกัด โดยมีการให้บริการรถสองแถว รับ – ส่ง ตามเส้นทางสายหลัก เช่น สายหน้าบ้าน – หาดตาแหวน, สายหน้าบ้าน – หาดแสม – หาดเทียน, สายหน้าบ้าน – หาดนวล, สายหาดตาแหวน – หาดแสม – หาดเทียน และสายหาดตาแหวน – หาดนวล มีปริมาณรถให้บริการ 33 คัน และรถจักรยานยนต์รับจ้างที่ให้บริการตามจุดต่างๆ จำนวน 120 คัน

7. **ระบบไฟฟ้าบนพื้นที่เกาะล้าน** แต่เดิมการใช้ไฟฟ้าบนเกาะล้านเป็นการใช้ไฟฟ้าที่ผลิตจากเครื่องปั่นไฟของการไฟฟ้าส่วนภูมิภาคที่ตั้งโรงปั่นไฟฟ้าบนเกาะล้าน เมื่อเกิดการขยายตัวทางด้านการท่องเที่ยวทำให้ปริมาณไฟฟ้าที่โรงปั่นไฟผลิตได้ไม่เพียงพอต่อความต้องการใช้ไฟฟ้าของประชาชนบนเกาะล้าน ในปี พ.ศ. 2553 เมืองพัทยาและการไฟฟ้าส่วนภูมิภาคจึงได้มีโครงการวางสายส่งไฟฟ้าใต้ทะเลไปยังเกาะล้านเพื่อให้มีกระแสไฟฟ้าที่เพียงพอต่อความต้องการของประชาชน ซึ่งในปัจจุบันปัญหาไฟฟ้าดับบนเกาะล้านจึงหมดไป

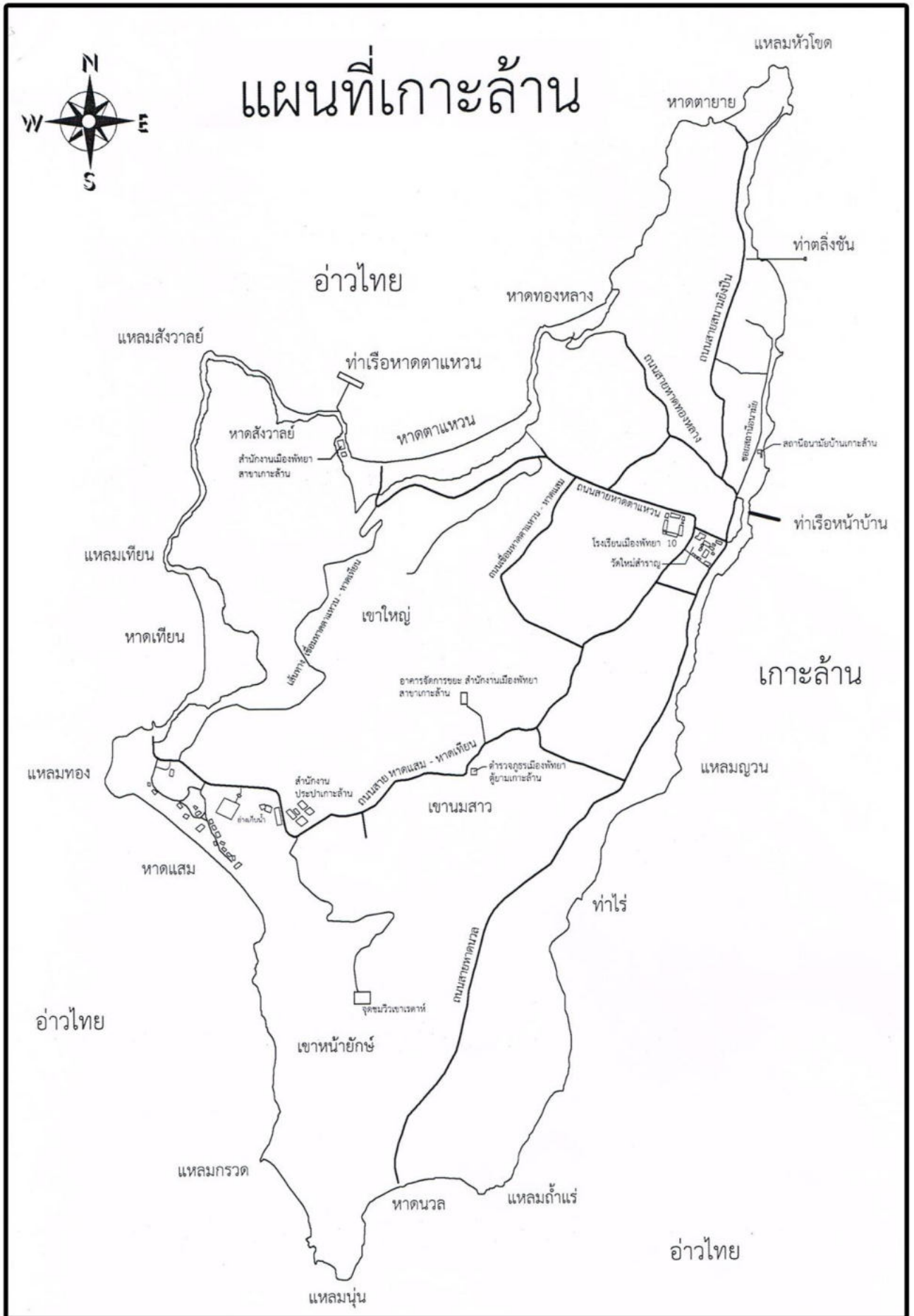

◇ บริการขนส่งสาธารณะทางบก ◇

ประเภท	เส้นทาง	จำนวน (คัน)	ราคา
1. รถสองแถวรับจ้าง (สหกรณ์เดินรถบ้านเกาะล้าน)	<ul style="list-style-type: none"> ☐ สายหน้าบ้าน - หาดตาแหวน ☐ สายหน้าบ้าน - หาดแสม - หาดเทียน ☐ สายหน้าบ้าน - หาดนวล ☐ สายหาดตาแหวน - หาดแสม - หาดเทียน ☐ สายหาดตาแหวน - หาดนวล 	33 คัน	เริ่มต้นที่ 40 บาท / คน และเพิ่มขึ้นตามระยะทาง
2. รถจักรยานยนต์รับจ้าง	ให้บริการรับ - ส่ง นักท่องเที่ยวตามสถานที่ต่างๆ	120 คัน	เริ่มต้นที่ 20 บาท / คน และเพิ่มขึ้นตามระยะทาง

◇ ตารางเดินเรือโดยสาร ◇

อัตราค่าโดยสาร ราคา 30 บาท

ออกจากพัทธา (แหลมบาลีฮาย)		ออกจากเกาะล้าน (ท่าหน้าบ้าน)	
เวลาเรือออก	07.00 น.	เวลาเรือออก	06.30 น.
	08.00 น.		07.30 น.
	09.00 น.		09.30 น.
	10.00 น.		12.00 น.
	11.00 น.		14.00 น.
	12.00 น.		15.30 น.
	13.00 น.		17.00 น.
	14.00 น.		18.00 น.
	15.30 น.	ออกจากเกาะล้าน (ท่าหาดตาแหวน)	
	17.00 น.	เวลาเรือออก	13.00 น.
	18.30 น.		14.00 น.
			15.00 น.
			16.00 น.
			17.00 น.

ตารางเรื่อนำเที่ยวจากพัทธาไปเกาะล้านมี 2 รอบ คือ 09.00 น. และ 11.00 น. กลับเวลา 16.00 น. อัตราค่าบริการพร้อมมัคคุเทศก์, อาหารกลางวัน และ เรือกระจุกดูปะการัง ราคาประมาณ 350 บาท/คน นักท่องเที่ยวสามารถซื้อบริการเรื่อนำเที่ยวได้จากเคาน์เตอร์ทัวร์บริเวณชายหาดพัทธาและผู้เสนอขายบริการนำเที่ยวทั่วไป อัตราค่าเช่าเหมาเรือเร็วโดยทั่วไปประมาณ 1,500 – 3,500 บาท / เที่ยว

สถิติประชากรเกาะล้าน ปี พ.ศ. 2560 - 2562

ประชากร	ปี 2560	ปี 2561	ปี 2562	ประชากร เพิ่มขึ้น (คน)	เพิ่มขึ้น / ลดลง (%)
ประชากรทั้งหมด	2,912	2,934	2,958	24	+0.81
ประชากรชาย	1,438	1,454	1,477	23	+1.56
ประชากรหญิง	1,474	1,480	1,481	1	+0.07
จำนวนครัวเรือน	619	626	649	23	+3.54

แผนภูมิแสดงสถิติจำนวนประชากรเกาะล้าน ปี พ.ศ. 2560 - 2562

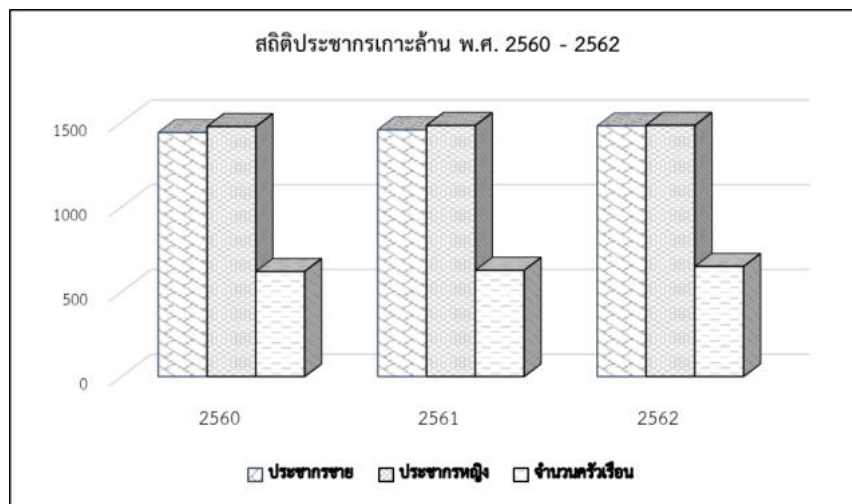

ในปี พ.ศ. 2562 เกาะล้าน มีประชากร 2,958 คน (ชาย 1,477 คน หญิง 1,481 คน)

- จำนวนครัวเรือน 649 ครัวเรือน

- จำนวนหลังคาเรือน 1,377 หลังคาเรือน

- ความหนาแน่นประชากรเฉลี่ย 727 คน / ตร.กม. (พื้นที่ 4.07 ตร.กม.)

มีประชากรแฝงที่มีอาชีพประมงจับสัตว์น้ำและบริการนักท่องเที่ยวอีกประมาณ 2,000 คน

ที่มา : สำนักทะเบียนท้องถิ่นเมืองพัทยา

กุมภาพันธ์ 2563

สถิติการท่องเที่ยวเกาะล้าน

เกาะล้านมีนักท่องเที่ยวทั้งชาวไทยและชาวต่างประเทศเข้ามาเที่ยว คิดเฉลี่ย 7,000 - 10,000 คน / วัน โดยเป็นนักท่องเที่ยวชาวจีนกว่าร้อยละ 40, ชาวรัสเซีย ร้อยละ 30, ชาวไทย ร้อยละ 20, อินเดีย เกาหลี ไต้หวัน และญี่ปุ่น ร้อยละ 10 รองลงมาตามลำดับ มีรายได้ที่เกิดจากการท่องเที่ยวไม่ต่ำกว่าวันละ 5,000,000 บาท ซึ่งส่วนใหญ่เป็นค่าซื้อสินค้าและบริการ การเล่นกีฬาทางน้ำ การชมปะการังใต้ทะเล การซื้อของที่ระลึก รองลงมาเป็นค่าอาหารและที่พัก

สถิติการท่องเที่ยวเกาะล้าน ปี พ.ศ. 2553 - 2562

ปี พ.ศ.	จำนวนนักท่องเที่ยว (คน)
ปี พ.ศ. 2553	2,082,502
ปี พ.ศ. 2554	2,737,061
ปี พ.ศ. 2555	2,848,709
ปี พ.ศ. 2556	2,747,312
ปี พ.ศ. 2557	1,622,923
ปี พ.ศ. 2558	5,506,065
ปี พ.ศ. 2559	4,663,444
ปี พ.ศ. 2560	4,447,604
ปี พ.ศ. 2561	3,715,654
ปี พ.ศ. 2562	3,971,646

ที่มา : สำนักงานเมืองพัทยาสาขาเกาะล้าน

กุมภาพันธ์ 2563

ข้อมูลห้องพักและสถานประกอบการบนเกาะล้าน

ประเภทสถานประกอบการ / บริการ	จำนวน
1. ผู้ประกอบการบ้านพักรายวัน	1,558 ห้อง
2. ผู้ประกอบการบ้านพักรายเดือน	130 ห้อง
3. ร้านอาหาร	109 ร้าน
4. ตู้โทรศัพท์สาธารณะ	3 ตู้
5. เสาสัญญาณโทรศัพท์	4 เสาสัญญาณ

ที่มา : สำนักงานเมืองพัทยาสาขาเกาะล้าน

กุมภาพันธ์ 2563

สำนักงานเมืองพัทยา สาขาเกาะล้าน มีอำนาจหน้าที่เช่นเดียวกับอำนาจหน้าที่ของเมืองพัทยา โดยกำกับดูแลและให้บริการประชาชนในเขตพื้นที่เกาะล้าน ซึ่งมีการแบ่งส่วนราชการภายในสำนักงาน ดังนี้

➤ **ฝ่ายบริหารงานทั่วไป** ประกอบด้วย

งานธุรการ มีหน้าที่ด้านงานสารบรรณ, งานบริหารงานบุคคล และงานด้านการควบคุมพัสดุ ครุภัณฑ์ ของหน่วยงาน

งานวิชาการ มีหน้าที่จัดทำแผนพัฒนาเมืองพัทยาของหน่วยงาน, จัดทำงบประมาณรายจ่ายประจำปี ของหน่วยงาน และงานด้านวิชาการต่างๆ การสำรวจและเก็บข้อมูลด้านการท่องเที่ยว, การให้บริการข้อมูลด้านการท่องเที่ยว, การอำนวยความสะดวกในด้านต่างๆ แก่นักท่องเที่ยว, ดูแลด้านสวัสดิการต่างๆ ของประชาชน, งานด้านนันทนาการ, การจัดทำข้อมูลพื้นฐานประจำครัวเรือน เป็นต้น

งานคลัง มีหน้าที่ด้านการจัดเก็บภาษี, ค่าธรรมเนียมต่างๆ งานด้านการเงินและบัญชี เป็นต้น

➤ **ฝ่ายป้องกันและรักษาความปลอดภัย** ประกอบด้วย

งานเทศกิจ มีหน้าที่รักษาความสงบเรียบร้อย และการให้ความช่วยเหลือแก่ประชาชน

งานป้องกันภัยพิบัติ มีหน้าที่ให้การดูแลรักษาความปลอดภัยทางบกและทางทะเล รวมถึงการป้องกันและระงับอัคคีภัย

➤ **ฝ่ายโยธาและสุขาภิบาล** ประกอบด้วย

งานโยธาและสุขาภิบาล มีหน้าที่ด้านการซ่อมบำรุงรักษาอาคารสถานที่ เครื่องจักรกล ไฟฟ้า สาธารณะ งานจัดเตรียมอาคารสถานที่ต่างๆ งานกำจัดสิ่งปฏิกูลและของเสียตามหลักวิชาการสุขาภิบาล การตรวจสอบวิเคราะห์คุณภาพน้ำที่ได้จากการบำบัดน้ำเสีย งานขุดลอกท่อระบายน้ำและทางระบายน้ำสาธารณะ เป็นต้น

งานแบบแผนและก่อสร้าง มีหน้าที่ด้านการควบคุมอาคารสถานที่ การอนุญาตปลูกสร้างอาคาร การจัดทำผังเมือง และการควบคุมการก่อสร้างต่างๆ เป็นต้น

➤ **ฝ่ายสาธารณสุขและสิ่งแวดล้อม** ประกอบด้วย

งานทรัพยากรธรรมชาติและสิ่งแวดล้อม มีหน้าที่ควบคุมด้านสาธารณสุขภิบาลและสิ่งแวดล้อม งานสุขาภิบาลอาหารและโภชนาการ งานดูแลรักษาสิ่งแวดล้อม การควบคุมด้านการประมง และการกำจัดมูลฝอย เป็นต้น

งานบริการสาธารณสุข มีหน้าที่ด้านสุขศึกษา อนามัยโรงเรียน การรักษาพยาบาลเบื้องต้น งานควบคุมและป้องกันโรคติดต่อ และงานควบคุมและป้องกันการติดยาและสารเสพติด เป็นต้น

ด้านการป้องกันและการรักษาความปลอดภัย

การบริการรักษาความปลอดภัยบริเวณเกาะล้านนั้นจะมีเจ้าหน้าที่กู้ภัยทางทะเล เจ้าหน้าที่เทศกิจของสำนักงานเมืองพัทยาสาखाเกาะล้านและเจ้าหน้าที่ตำรวจ พร้อมเรือตรวจการณ์ประจำบริเวณชายหาดที่มีนักท่องเที่ยวลงเล่นน้ำเป็นจำนวนมาก เพื่อเฝ้าระวังดูแลรักษาความปลอดภัยให้นักท่องเที่ยวทั้งในน้ำและบนชายฝั่ง ซึ่งมีส่วนสร้างความมั่นใจในด้านความปลอดภัยแก่นักท่องเที่ยวได้เป็นอย่างมาก

การป้องกันและรักษาความปลอดภัยทางบก

1. เจ้าหน้าที่กู้ภัยทางบก	จำนวน	7	คน
2. เครื่องหมาย	จำนวน	2	เครื่อง
3. รถตรวจการณ์	จำนวน	2	คัน
4. รถดับเพลิงเอนกประสงค์	จำนวน	2	คัน
5. รถบรรทุกน้ำช่วยดับเพลิง	จำนวน	1	คัน
6. รถไฟพร้อมเทเลอร์บรรทุกน้ำ	จำนวน	1	คัน

การป้องกันและรักษาความปลอดภัยทางทะเล

1. เจ้าหน้าที่กู้ภัยทางทะเล	จำนวน	12	คน
2. เรือยางตรวจการณ์	จำนวน	2	ลำ
3. เรือพยาบาล	จำนวน	3	ลำ
4. เรือตรวจการเอนกประสงค์	จำนวน	1	ลำ

ด้านการสาธารณสุขและสิ่งแวดล้อม

เกาะล้านเป็นแหล่งท่องเที่ยวที่ได้รับความนิยมจากนักท่องเที่ยวเป็นจำนวนมาก จึงทำให้เกาะล้านมีปริมาณขยะมูลฝอยมากขึ้นไปด้วย ซึ่งในปัจจุบันขยะมูลฝอยของเกาะล้านมีปริมาณถึง 20 – 40 ตัน/วัน เกือบทั้งหมดจะนำส่งขึ้นฝั่งเพื่อนำไปกำจัดบนฝั่งพิทยา โดยสำนักงานเมืองพิทยา สาขาเกาะล้าน มีเรือบรรทุกขยะที่สามารถบรรทุกขยะได้ครั้งละไม่เกิน 20 ตัน อยู่เพียง 1 ลำ จึงจำเป็นต้องมีการใช้งานทุกวัน ขนส่งวันละ 2 เที่ยว ครั้งละ 12 ตัน โดยจัดส่งตามสภาพน้ำทะเลขึ้นลง หากเรือบรรทุกขยะเกิดขัดข้องไม่สามารถใช้งานได้จะส่งผลให้มีขยะตกค้างบนเกาะล้านทันที โดยที่ขยะตกค้างไม่สามารถนำส่งขึ้นฝั่งได้จำเป็นต้องนำไปไว้ที่บ่อฝังกลบบริเวณหาดแสม เกาะล้าน ซึ่งมีปริมาณขยะมูลฝอยตกค้างมาตั้งแต่ปี พ.ศ. 2556 จนถึงปัจจุบันเป็นจำนวนไม่ต่ำกว่า 25,000 ตัน นอกจากขยะที่ต้องส่งไปฝังกลบแล้วก็จะมีกรรมรงค์ให้ประชาชนและสถานประกอบการคัดแยกก่อนทิ้ง โดยเฉพาะอาหารหรือขยะสดนำไปผลิตปุ๋ยชีวภาพสามารถลดปริมาณขยะมูลฝอยที่ส่งไปกำจัดได้ประมาณ 300 กิโลกรัมต่อวัน

เกาะล้านมีโรงบำบัดน้ำเสีย จำนวน 2 แห่ง คือ บ่อบำบัดน้ำเสียหาดตาแหวนและบ่อบำบัดน้ำเสียหาดแสม ซึ่งสามารถบำบัดน้ำเสียต่อวันได้ที่ 300 ลบ.ม. และ 250 ลบ.ม. ตามลำดับ โดยรองรับน้ำเสียจากสถานประกอบการบริเวณชายหาดทั้งหมดซึ่งสามารถแก้ไขปัญหาผู้ประกอบการลักลอบปล่อยน้ำเสียลงสู่ทะเลได้เป็นอย่างดี ปัจจุบันปริมาณน้ำเสียของหาดตาแหวนที่เข้าสู่ระบบ อยู่ที่ 150 – 180 ลบ.ม./วัน ส่วนโรงบำบัดน้ำเสียหาดแสมอยู่ระหว่างการปรับปรุงท่อส่งน้ำเสียเข้าสู่โรงบำบัด

ในส่วนของชุมชนเกาะล้านซึ่งเป็นพื้นที่อยู่อาศัยหนาแน่น ปัจจุบันยังไม่มีระบบรวบรวมและบำบัดน้ำเสีย ยังคงใช้รูปแบบของบ่อซึมในการระบายน้ำเสียออกจากบ้านเรือนและสถานประกอบการ อย่างไรก็ตามทางสำนักงานเมืองพิทยา สาขาเกาะล้าน ได้มีการควบคุมและขอความร่วมมือจากประชาชนที่ปลูกสร้างอาคารใหม่ให้มีการติดตั้งถังบำบัดน้ำเสียและสิ่งปฏิกูล (ถัง ZAD) เข้าไปด้วยเพื่อเป็นการบำบัดเบื้องต้นก่อนปล่อยน้ำเสียซึมลงดิน

อัตรากำลังพนักงานเมืองพัทยา ลูกจ้างประจำ และพนักงานจ้าง

ข้อมูล ณ มกราคม พ.ศ. 2563

ลำดับ	ส่วนการบริหาร	ประเภททั่วไป			ประเภทวิชาการ				ประเภทอำนวยการท้องถิ่น			ประเภทบริหารท้องถิ่น			รวมพนักงานเมืองพัทยา	ลูกจ้างประจำ	พนักงานจ้าง	รวมทั้งสิ้น
		ปฏิบัติงาน	ชำนาญงาน	อาวุโส	ปฏิบัติการ	ชำนาญการ	ชำนาญการพิเศษ	เชี่ยวชาญ	ต้น	กลาง	สูง	ต้น	กลาง	สูง				
1	ตำแหน่งบริหาร	-	-	-	-	-	-	-	-	-	-	-	-	3	3	-	-	3
2	สำนักปลัดเมืองพัทยา	16	27	-	10	10	-	-	5	1	1	-	-	-	70	24	265	359
3	สำนักการคลัง	13	7	-	6	6	-	-	4	-	1	-	-	-	37	3	37	77
4	สำนักการช่าง	8	16	6	9	16	-	-	12	-	1	-	-	-	68	20	138	226
5	สำนักการสาธารณสุข	4	2	-	27	31	2	1	8	4	1	-	-	-	80	2	57	139
6	สำนักยุทธศาสตร์และงบประมาณ	1	5	1	4	8	-	-	5	-	1	-	-	-	25	1	13	39
7	สำนักการศึกษา	3	2	-	9	9	-	-	3	2	-	-	-	-	28	-	31	59
8	สำนักการช่างสุขาภิบาล	2	6	3	4	1	-	-	4	1	1	-	-	-	22	11	72	105
9	สำนักพัฒนาสังคม	1	2	-	11	2	-	-	2	2	1	-	-	-	21	-	19	40
10	สำนักสิ่งแวดล้อม	1	2	-	3	1	-	-	1	-	-	-	-	-	8	38	231	277
11	กองการพัสดุและทรัพย์สิน	9	5	-	3	-	-	-	2	1	-	-	-	-	20	-	9	29
12	สำนักส่งเสริมการท่องเที่ยว	1	1	-	7	7	-	-	2	2	-	-	-	-	20	-	27	47
13	กองการเจ้าหน้าที่	1	3	-	8	6	-	-	3	1	-	-	-	-	22	-	9	31
14	กลุ่มกฎหมาย	1	-	-	8	8	1	-	-	-	-	-	-	-	18	-	5	23
15	หน่วยงานตรวจสอบภายใน	1	-	-	2	1	-	-	-	-	-	-	-	-	4	-	2	6
16	สำนักงานเมืองพัทยา สาขาเกาะล้าน	2	4	1	4	-	-	-	-	-	-	-	-	-	11	2	86	99
รวมพนักงานเมืองพัทยาและลูกจ้าง		64	82	11	115	106	3	1	51	14	7	-	-	3	457	101	1,001	1,559

ที่มา : กองการเจ้าหน้าที่ เมืองพัทยา

มกราคม 2563

อัตรากำลังพนักงานครูเมืองพัทยาแยกตามระดับวิทยฐานะ

ข้อมูล ณ มกราคม พ.ศ. 2563

ส่วนราชการ	จำนวนพนักงานครูเมืองพัทยาแยกตามระดับวิทยฐานะ					รวม (คน)
	ครูผู้ช่วย	ครู อันดับ คศ.1	ครู อันดับ คศ.2	ครู อันดับ คศ.3	ครู อันดับ คศ.4	
โรงเรียนเมืองพัทยา 1	1	6	8	9	-	24
โรงเรียนเมืองพัทยา 2	5	8	9	13	2	37
โรงเรียนเมืองพัทยา 3	8	11	19	17	1	56
โรงเรียนเมืองพัทยา 4	2	8	10	8	-	28
โรงเรียนเมืองพัทยา 5	6	11	17	11	-	45
โรงเรียนเมืองพัทยา 6	7	5	15	6	-	33
โรงเรียนเมืองพัทยา 7	8	15	20	21	1	65
โรงเรียนเมืองพัทยา 8	6	12	23	24	-	65
โรงเรียนเมืองพัทยา 9	10	7	20	15	-	52
โรงเรียนเมืองพัทยา 10	4	2	5	2	-	13
โรงเรียนเมืองพัทยา 11	2	11	8	9	1	31
รวม	59	96	154	135	5	449

ที่มา : กองการเจ้าหน้าที่ เมืองพัทยา

มกราคม 2563

ภาคผนวก

ประกาศคณะกรรมการรักษาความสงบแห่งชาติ

ที่ ๘๕/๒๕๕๗

เรื่อง การได้มาซึ่งสมาชิกสภาท้องถิ่นหรือผู้บริหารท้องถิ่นเป็นการชั่วคราว

เนื่องจากในปัจจุบันมีสมาชิกสภาท้องถิ่นและผู้บริหารท้องถิ่นหลายแห่งที่ได้ครบวาระหรือว่างลงหรือมีกรณีสิ้นสุดสมาชิกภาพ ซึ่งมีความจำเป็นต้องได้มาซึ่งสมาชิกสภาท้องถิ่นและผู้บริหารท้องถิ่นเพื่อทำหน้าที่บริหารงานและดูแลจัดทำบริการสาธารณะเพื่อประโยชน์ของประชาชนในองค์กรปกครองส่วนท้องถิ่น แต่โดยที่สถานการณ์ในปัจจุบันยังไม่อาจจัดให้มีการเลือกตั้งสมาชิกสภาท้องถิ่นและผู้บริหารท้องถิ่นได้โดยเรียบร้อย คณะรักษาความสงบแห่งชาติจึงมีประกาศ ดังต่อไปนี้

ข้อ ๑ ในกรณีที่สมาชิกสภาท้องถิ่นหรือผู้บริหารท้องถิ่นดำรงตำแหน่งครบวาระหรือพ้นจากตำแหน่งเพราะเหตุอื่นใดนอกจากครบวาระ ให้งดการจัดให้มีการเลือกตั้งสมาชิกสภาท้องถิ่นหรือผู้บริหารท้องถิ่นตามกฎหมายว่าด้วยการนั้นไปก่อนจนกว่าจะมีประกาศเปลี่ยนแปลง โดยในระหว่างนี้ให้ดำเนินการเพื่อให้ได้มาซึ่งสมาชิกสภาท้องถิ่นหรือผู้บริหารท้องถิ่นตามที่กำหนดไว้ในประกาศนี้

สภาองค์กรปกครองส่วนท้องถิ่นใดที่มีสมาชิกสภาเหลืออยู่ไม่ถึงกึ่งหนึ่งของจำนวนสมาชิกสภาทั้งหมดให้ถือว่าสมาชิกภาพของสมาชิกสภาที่เหลืออยู่นั้นเป็นอันสิ้นสุดลงนับแต่วันที่จำนวนสมาชิกสภาเหลือไม่ถึงกึ่งหนึ่ง

ข้อ ๒ เพื่อให้ได้มาซึ่งสมาชิกสภาท้องถิ่นในระหว่างที่ยังไม่มีผู้ดำรงตำแหน่งสมาชิกสภาท้องถิ่นตามข้อ ๑ ให้ใช้วิธีการคัดเลือกบุคคลที่มีความรู้และความสามารถด้านการบริหารงานท้องถิ่น การคลังท้องถิ่น การศึกษาท้องถิ่น การอนามัยและสาธารณสุข กฎหมาย ทรัพยากรธรรมชาติและสิ่งแวดล้อม วัฒนธรรม หรือภูมิปัญญาท้องถิ่น โยธาธิการ ผังเมือง หรือโครงสร้างพื้นฐาน หรือด้านอื่นตามที่คณะกรรมการสรรหาเห็นสมควร โดยอย่างน้อยสองในสามของจำนวนสมาชิกสภาท้องถิ่นทั้งหมดต้องเป็นข้าราชการหรือเคยเป็นข้าราชการตั้งแต่ระดับชำนาญการพิเศษ หรือระดับ ๘ หรือเทียบเท่าขึ้นไป ทั้งนี้ ให้คำนึงถึงพฤติกรรม คุณธรรม ความซื่อสัตย์สุจริต และความเป็นกลางทางการเมืองเป็นที่ประจักษ์ ของผู้ที่จะได้รับคัดเลือกด้วย

ข้อ ๓ ให้องค์กรปกครองส่วนท้องถิ่นแต่ละประเภทประกอบด้วยจำนวนสมาชิกสภาท้องถิ่นดังต่อไปนี้

(๑) องค์การบริหารส่วนตำบลมีสมาชิกสภาจำนวนสิบคน

(๒) เทศบาลทุกประเภทมีสมาชิกสภาจำนวนสิบสองคน

(๓) องค์การบริหารส่วนจังหวัดแต่ละแห่งมีจำนวนสมาชิกสภาทั้งหนึ่งของจำนวนสมาชิกสภาองค์การบริหารส่วนจังหวัดทั้งหมดที่มีอยู่ก่อนวันที่ประกาศนี้มีผลใช้บังคับ

ข้อ ๔ สมาชิกสภาท้องถิ่นต้องมีคุณสมบัติ ดังต่อไปนี้

(๑) มีสัญชาติไทย

(๒) มีอายุไม่ต่ำกว่าสามสิบห้าปีบริบูรณ์นับถึงวันประกาศแต่งตั้ง
 (๓) จบการศึกษาไม่ต่ำกว่าปริญญาตรีหรือเทียบเท่า
 (๔) ไม่มีลักษณะต้องห้ามตามกฎหมายว่าด้วยการเลือกตั้งสมาชิกสภาท้องถิ่นหรือผู้บริหารท้องถิ่น ทั้งนี้ มีให้นำมาตรา ๔๕ (๑๒) (๑๓) และ (๑๔) แห่งพระราชบัญญัติการเลือกตั้งสมาชิกสภาท้องถิ่นหรือผู้บริหารท้องถิ่น พ.ศ. ๒๕๔๕ มาใช้บังคับ และ

(๕) รับราชการในเขตจังหวัดในระดับตำแหน่งตั้งแต่ระดับชำนาญการพิเศษ หรือระดับ ๘ หรือเทียบเท่าขึ้นไป หรือ

(๖) เคยรับราชการในเขตจังหวัดในระดับตำแหน่งตั้งแต่ระดับชำนาญการพิเศษ หรือระดับ ๘ หรือเทียบเท่าขึ้นไปและต้องพ้นหรือออกจากราชการแล้ว หรือ

(๗) เป็นบุคคลในเขตจังหวัดนั้นและดำรงตำแหน่งประธานหรือหัวหน้าองค์กรภาคเอกชนหรือภาคประชาชนที่เรียกชื่ออย่างอื่นที่มีการจดทะเบียนไว้กับส่วนราชการหรือมีหนังสือรับรองจากส่วนราชการ

ข้อ ๕ เมื่อมีกรณีที่ต้องเลือกสมาชิกสภาท้องถิ่น ให้มีคณะกรรมการสรรหาคณะหนึ่งทำหน้าที่คัดเลือกบุคคลตามข้อ ๒ ประกอบด้วย ผู้ว่าราชการจังหวัดเป็นประธานกรรมการ อัยการจังหวัดคนหนึ่งซึ่งอัยการสูงสุดมอบหมาย ผู้อำนวยการการเลือกตั้งประจำจังหวัด ผู้อำนวยการสำนักงานตรวจเงินแผ่นดินจังหวัด ผู้อำนวยการสำนักงาน ป.ป.ช. ประจำจังหวัด รองผู้อำนวยการรักษาความมั่นคงภายในจังหวัด (ฝ่ายทหาร) และประธานสภาหอการค้าจังหวัดหรือประธานสภาอุตสาหกรรมจังหวัดหรือประธานสหภาพนายควมประจำจังหวัดซึ่งคัดเลือกกันเองให้เหลือหนึ่งคน เป็นกรรมการ

ให้ท้องถิ่นจังหวัดเป็นเลขานุการคณะกรรมการสรรหา

ให้นำบทบัญญัติว่าด้วยคณะกรรมการที่มีอำนาจดำเนินการพิจารณาทางปกครองตามกฎหมายว่าด้วยวิธีปฏิบัติราชการทางปกครอง มาใช้บังคับแก่การประชุมของคณะกรรมการสรรหาโดยอนุโลม

ในกรณีที่ไม่มีการสรรหาในตำแหน่งใด ให้กรรมการสรรหาประกอบด้วยกรรมการสรรหาเท่าที่มีอยู่

ให้คณะกรรมการสรรหาดำเนินการคัดเลือกให้แล้วเสร็จภายในกำหนดสิบห้าวันนับแต่วันที่มีเหตุให้มีการเลือกสมาชิกสภาท้องถิ่น ในการนี้ คณะกรรมการสรรหาจะเสนอชื่อตนเองเป็นสมาชิกสภาท้องถิ่นมิได้

ข้อ ๖ เมื่อได้มาซึ่งสมาชิกสภาท้องถิ่นแล้ว ให้ประธานคณะกรรมการสรรหาประกาศแต่งตั้งสมาชิกสภาท้องถิ่นภายในสามวัน และให้ถือว่าผู้ที่ได้รับการประกาศแต่งตั้งนั้นเป็นสมาชิกสภาท้องถิ่นตามกฎหมายว่าด้วยการจัดตั้งองค์กรปกครองส่วนท้องถิ่นนับแต่วันประกาศแต่งตั้ง

ข้อ ๗ ในกรณีที่มีบทบัญญัติของกฎหมายใดกำหนดให้การมาดำรงตำแหน่งสมาชิกสภาท้องถิ่นตามประกาศนี้เป็นเหตุให้ผู้ที่รับแต่งตั้งเป็นสมาชิกสภาท้องถิ่นต้องเสียสิทธิหรือเป็นข้อห้ามหรือเป็นเหตุให้ขาดคุณสมบัติหรือเป็นลักษณะต้องห้าม มีให้นำบทบัญญัติแห่งกฎหมายนั้นมาใช้บังคับแก่ผู้ซึ่งได้รับแต่งตั้งเป็นสมาชิกสภาท้องถิ่นตามประกาศนี้

เพื่อประโยชน์ในการบริหารงานและดูแลจัดทำบริการสาธารณะในองค์กรปกครองส่วนท้องถิ่นนั้น มิให้ถือว่าการเป็นสมาชิกสภาท้องถิ่นของข้าราชการหรือผู้เคยเป็นข้าราชการเป็นการดำเนินกิจการ อันเป็นการขัดกันระหว่างประโยชน์ส่วนบุคคลและประโยชน์ส่วนรวมหรือเป็นการกระทำอันอาจ ถูกกล่าวหาได้ตามกฎหมายประกอบรัฐธรรมนูญว่าด้วยการป้องกันและปราบปรามการทุจริตและกฎหมาย ว่าด้วยมาตรการของฝ่ายบริหารในการป้องกันและปราบปรามการทุจริต

ข้อ ๘ ให้สมาชิกสภาท้องถิ่นที่ได้รับแต่งตั้งตามประกาศนี้ดำรงตำแหน่งจนกว่าจะมีการจัดให้มีการเลือกตั้งสมาชิกสภาท้องถิ่นตามกฎหมายว่าด้วยการจัดตั้งองค์กรปกครองส่วนท้องถิ่นและสมาชิก สภาท้องถิ่นที่ได้รับเลือกตั้งใหม่เข้ารับหน้าที่ในระหว่างนี้มีให้นำบทบัญญัติว่าด้วยวาระการดำรงตำแหน่ง ของสมาชิกสภาท้องถิ่นตามกฎหมายดังกล่าวมาใช้บังคับ

ข้อ ๙ สมาชิกสภาท้องถิ่นต้องไม่เป็นผู้มีส่วนได้เสียไม่ว่าโดยทางตรงหรือทางอ้อมในสัญญา ที่องค์กรปกครองส่วนท้องถิ่นนั้นเป็นคู่สัญญาหรือในกิจการที่กระทำให้แก่องค์กรปกครองส่วนท้องถิ่นนั้น หรือที่องค์กรปกครองส่วนท้องถิ่นนั้นจะกระทำ

ข้อ ๑๐ ภายใต้บังคับข้อ ๑ วรรคหนึ่ง ในกรณีที่สมาชิกสภาท้องถิ่นที่ได้รับแต่งตั้ง ตามประกาศนี้ว่างลง ให้สภาท้องถิ่นประกอบด้วยสมาชิกเท่าที่เหลืออยู่โดยไม่ต้องดำเนินการคัดเลือก สมาชิกสภาท้องถิ่นแทนตำแหน่งที่ว่าง

ในกรณีที่สมาชิกสภาท้องถิ่นที่ดำรงตำแหน่งอยู่ในวันก่อนวันที่ประกาศนี้ใช้บังคับว่างลง ให้สภาท้องถิ่นประกอบด้วยสมาชิกเท่าที่เหลืออยู่โดยไม่ต้องดำเนินการเลือกตั้งสมาชิกสภาท้องถิ่น แทนตำแหน่งที่ว่าง

ข้อ ๑๑ ในกรณีที่ผู้บริหารท้องถิ่นครบวาระหรือว่างลง ให้ปลัดองค์กรปกครองส่วนท้องถิ่น ปฏิบัติหน้าที่นายกองค์กรปกครองส่วนท้องถิ่น

ในกรณีที่กฎหมายกำหนดให้การบริหารงานบุคคลเรื่องใดเป็นอำนาจหน้าที่ของผู้บริหารท้องถิ่น ปลัดองค์กรปกครองส่วนท้องถิ่นจะทำหน้าที่ตามวรรคหนึ่งได้ต่อเมื่อได้รับความเห็นชอบจากคณะกรรมการ ข้าราชการองค์การบริหารส่วนจังหวัด คณะกรรมการพนักงานเทศบาล หรือคณะกรรมการพนักงานส่วนตำบล แล้วแต่กรณีก่อน

ข้อ ๑๒ ให้รัฐมนตรีว่าการกระทรวงมหาดไทยรักษาการตามประกาศนี้ และให้มีอำนาจออกกฎ ระเบียบ และข้อบังคับเพื่อปฏิบัติตามประกาศนี้

ทั้งนี้ ตั้งแต่บัดนี้เป็นต้นไป จนกว่าจะมีประกาศเปลี่ยนแปลง

ประกาศ ณ วันที่ ๑๐ กรกฎาคม พุทธศักราช ๒๕๕๗

พลเอก ประยุทธ์ จันทร์โอชา

หัวหน้าคณะรักษาความสงบแห่งชาติ

คำสั่งหัวหน้าคณะรักษาความสงบแห่งชาติ

ที่ ๑/๒๕๕๗

เรื่อง การได้มาซึ่งสมาชิกสภาท้องถิ่นหรือผู้บริหารท้องถิ่นเป็นการชั่วคราว

ตามที่มีประกาศคณะรักษาความสงบแห่งชาติที่ ๘๕/๒๕๕๗ เรื่อง การได้มาซึ่งสมาชิกสภาท้องถิ่นหรือผู้บริหารท้องถิ่นเป็นการชั่วคราว ลงวันที่ ๑๐ กรกฎาคม พุทธศักราช ๒๕๕๗ ให้งดการจัดให้มีการเลือกตั้งสมาชิกสภาท้องถิ่นหรือผู้บริหารท้องถิ่นที่ครบวาระหรือพ้นจากตำแหน่งตามกฎหมายว่าด้วยการจัดตั้งองค์กรปกครองส่วนท้องถิ่นจนกว่าจะมีประกาศเปลี่ยนแปลง เพราะสถานการณ์ยังไม่อาจจัดให้มีการเลือกตั้งสมาชิกสภาท้องถิ่นหรือผู้บริหารท้องถิ่นได้โดยเรียบร้อย โดยในระหว่างนี้ ให้ดำเนินการเพื่อให้ได้มาซึ่งสมาชิกสภาท้องถิ่นหรือผู้บริหารท้องถิ่นโดยวิธีตั้งคณะกรรมการสรรหาเพื่อคัดเลือกบุคคลที่มีความรู้และความสามารถในด้านต่าง ๆ เข้ามาทำหน้าที่สมาชิกสภาท้องถิ่นไปพลางก่อน ส่วนตำแหน่งผู้บริหารท้องถิ่นที่ครบวาระให้ปลัดองค์กรปกครองส่วนท้องถิ่นปฏิบัติหน้าที่นายกองค์กรปกครองส่วนท้องถิ่นตามที่กฎหมายกำหนดไว้แล้วนั้น

บัดนี้ คณะรักษาความสงบแห่งชาติเห็นว่าปัจจุบันประชาชนในท้องถิ่นและองค์กรปกครองส่วนท้องถิ่นได้ให้ความร่วมมือเป็นอย่างดีในการแก้ไขปัญหาของประเทศ สถานการณ์จึงได้คลี่คลาย ดังนั้นเพื่อให้เกิดความร่วมมือในการปฏิรูป การส่งเสริมความสามัคคีและความสมานฉันท์ของประชาชนในชาติให้มากยิ่งขึ้น จึงสมควรให้สมาชิกสภาท้องถิ่นหรือผู้บริหารท้องถิ่นที่มาจากการเลือกตั้งของประชาชนแต่เดิมมีส่วนรับผิดชอบในฐานะตัวแทนของประชาชนในการแก้ไขปัญหาและพัฒนาท้องถิ่นอันจะเป็นการตอบสนองความต้องการของประชาชนในท้องถิ่นในสถานการณ์ที่ยังไม่อาจจัดให้มีการเลือกตั้งได้ ทั้งยังเป็นการสร้างสภาพแวดล้อมอันจำเป็นเพื่อประโยชน์ในการพัฒนาระบบประชาธิปไตยขั้นพื้นฐานซึ่งใกล้ชิดกับประชาชนที่สุด

อาศัยอำนาจตามความในมาตรา ๔๔ ของรัฐธรรมนูญแห่งราชอาณาจักรไทย (ฉบับชั่วคราว) พุทธศักราช ๒๕๕๗ หัวหน้าคณะรักษาความสงบแห่งชาติโดยความเห็นชอบของคณะรักษาความสงบแห่งชาติ จึงมีคำสั่ง ดังต่อไปนี้

ข้อ ๑ กรณีกรุงเทพมหานครและเมืองพัทยา โดยที่กรุงเทพมหานครและเมืองพัทยาเป็นองค์กรปกครองส่วนท้องถิ่นรูปแบบพิเศษซึ่งมีระเบียบบริหารราชการแตกต่างจากการปกครองท้องถิ่นอื่น ๆ และจำเป็นต้องประสานงานกับราชการส่วนกลางทั้งในด้านการพัฒนาเศรษฐกิจ สังคม และการเมือง การปกครอง ตลอดจนการต่างประเทศอย่างใกล้ชิด จึงมิให้คำสั่งนี้มีผลบังคับกับกรุงเทพมหานคร

และเมืองพัทยา และให้สมาชิกสภาท้องถิ่นหรือผู้บริหารท้องถิ่นในองค์กรปกครองส่วนท้องถิ่นดังกล่าว ที่ได้รับการคัดเลือกเข้ามาดำรงตำแหน่งตามประกาศคณะรักษาความสงบแห่งชาติ ที่ ๘๕/๒๕๕๗ เรื่อง การได้มาซึ่งสมาชิกสภาท้องถิ่นหรือผู้บริหารท้องถิ่นเป็นการชั่วคราว ลงวันที่ ๑๐ กรกฎาคม พุทธศักราช ๒๕๕๗ และประกาศคณะรักษาความสงบแห่งชาติ ที่ ๘๖/๒๕๕๗ เรื่อง การได้มาซึ่งสมาชิกสภากรุงเทพมหานครและสมาชิกสภาเขตเป็นการชั่วคราว ลงวันที่ ๑๐ กรกฎาคม พุทธศักราช ๒๕๕๗ ซึ่งยังปฏิบัติหน้าที่อยู่ในวันที่คำสั่งนี้ใช้บังคับยังคงดำรงตำแหน่งและปฏิบัติหน้าที่ต่อไป

ในกรณีที่ตำแหน่งตามวรรคหนึ่งว่างลงให้ดำเนินการตามประกาศคณะรักษาความสงบแห่งชาติ ที่ ๘๕/๒๕๕๗ ฯ และประกาศคณะรักษาความสงบแห่งชาติ ที่ ๘๖/๒๕๕๗ ฯ ต่อไป

ข้อ ๒ กรณีสมาชิกสภาท้องถิ่นในองค์กรปกครองส่วนท้องถิ่นอื่น ๆ ที่จะพ้นจากตำแหน่ง ให้สมาชิกสภาท้องถิ่นในองค์กรปกครองส่วนท้องถิ่นทุกแห่งที่ต้องพ้นจากตำแหน่งเนื่องจากครบวาระ ตามกฎหมายว่าด้วยการจัดตั้งองค์กรปกครองส่วนท้องถิ่นตั้งแต่วันที่ ๑ มกราคม พ.ศ. ๒๕๕๘ เป็นต้นไป ยังคงอยู่ในตำแหน่งเพื่อปฏิบัติหน้าที่ต่อไป โดยให้มีจำนวนตามกฎหมายว่าด้วยการจัดตั้งองค์กรปกครองส่วนท้องถิ่นนั้น

ในกรณีที่สมาชิกสภาท้องถิ่นมีจำนวนไม่ครบตามวรรคหนึ่งหรือพ้นจากตำแหน่งในภายหลัง เพราะเหตุอื่นนอกจากครบวาระ ให้สภาท้องถิ่นประกอบด้วยสมาชิกสภาท้องถิ่นนั้น ๆ เท่าที่มีอยู่ โดยไม่ต้องดำเนินการคัดเลือกสมาชิกสภาท้องถิ่นแทนตำแหน่งที่ว่าง เว้นแต่ในกรณีที่สมาชิกสภาท้องถิ่น เหลืออยู่ไม่ถึงกึ่งหนึ่งของจำนวนสมาชิกสภาท้องถิ่นตามกฎหมายว่าด้วยการจัดตั้งองค์กรปกครองส่วนท้องถิ่น หรือมีการยุบสภาท้องถิ่น ให้ดำเนินการเพื่อให้ได้มาซึ่งสมาชิกสภาท้องถิ่นตามประกาศคณะรักษาความสงบแห่งชาติ ที่ ๘๕/๒๕๕๗ ฯ

ข้อ ๓ กรณีสมาชิกสภาท้องถิ่นในองค์กรปกครองส่วนท้องถิ่นอื่น ๆ พ้นจากตำแหน่งไปก่อนแล้ว ให้สมาชิกสภาท้องถิ่นในองค์กรปกครองส่วนท้องถิ่นทุกแห่งชุดสุดท้ายที่พ้นจากตำแหน่งเนื่องจากครบวาระ ก่อนวันที่ ๑ มกราคม พ.ศ. ๒๕๕๘ และประสงค์จะกลับเข้าดำรงตำแหน่งสมาชิกสภาท้องถิ่น มารายงานตัวต่อประธานกรรมการสรรหาตามข้อ ๕ ของประกาศคณะรักษาความสงบแห่งชาติ ที่ ๘๕/๒๕๕๗ ฯ ภายในวันที่ ๑๑ มกราคม พ.ศ. ๒๕๕๘ และให้กลับเข้าดำรงตำแหน่งสมาชิกสภาท้องถิ่นได้นับแต่ วันที่ประธานกรรมการสรรหาประกาศแต่งตั้งให้เป็นสมาชิกสภาท้องถิ่น และให้สมาชิกสภาท้องถิ่น ที่เคยได้รับการประกาศแต่งตั้งตามประกาศคณะรักษาความสงบแห่งชาติดังกล่าวพ้นจากตำแหน่งตั้งแต่วันที่ประธานกรรมการสรรหาประกาศแต่งตั้งสมาชิกสภาท้องถิ่นขึ้นใหม่

ในกรณีสมาชิกสภาท้องถิ่นที่มารายงานตัวตามวรรคหนึ่งผู้ใดขาดคุณสมบัติหรือมีลักษณะ ต้องห้ามตามกฎหมายว่าด้วยการจัดตั้งองค์กรปกครองส่วนท้องถิ่นและกฎหมายว่าด้วยการเลือกตั้ง สมาชิกสภาท้องถิ่นหรือผู้บริหารท้องถิ่น เพราะเหตุไปดำรงตำแหน่งอื่น หากสมาชิกสภาท้องถิ่นผู้นั้น ประสงค์จะดำรงตำแหน่งสมาชิกสภาท้องถิ่นต้องลาออกจากการดำรงตำแหน่งอื่นนั้นพร้อมแสดงหลักฐาน การพ้นจากตำแหน่งนั้นต่อประธานกรรมการสรรหาภายในวันที่ ๑๑ มกราคม พ.ศ. ๒๕๕๘

ในกรณีที่สมาชิกสภาท้องถิ่นตามวรรคหนึ่งไม่มีครบจำนวนตามกฎหมายว่าด้วยการจัดตั้งองค์กรปกครองส่วนท้องถิ่นไม่ว่าด้วยเหตุใด หากยังมีจำนวนตั้งแต่กึ่งหนึ่งขึ้นไปให้ประธานกรรมการสรรหาคำเนินการแต่งตั้งตามวรรคหนึ่งต่อไป หากมีจำนวนไม่ถึงกึ่งหนึ่งให้สมาชิกสภาท้องถิ่นซึ่งได้รับการคัดเลือกและแต่งตั้งตามประกาศคณะรักษาความสงบแห่งชาติ ที่ ๘๕/๒๕๕๗ ฯ ยังคงปฏิบัติหน้าที่ต่อไป

ข้อ ๔ กรณีสมาชิกสภาท้องถิ่นมีจำนวนไม่ถึงกึ่งหนึ่ง ในกรณีตามข้อ ๓ ที่สมาชิกสภาท้องถิ่นใดมีสมาชิกสภาท้องถิ่นเหลืออยู่ไม่ถึงกึ่งหนึ่งของจำนวนสมาชิกสภาท้องถิ่นตามกฎหมายว่าด้วยการจัดตั้งองค์กรปกครองส่วนท้องถิ่น ให้ถือว่าสมาชิกภาพของสมาชิกสภาท้องถิ่นที่เหลืออยู่นั้นเป็นอันสิ้นสุดลงนับแต่วันที่จำนวนสมาชิกสภาท้องถิ่นเหลือไม่ถึงกึ่งหนึ่ง หรือในกรณีที่มีการยุบสภาท้องถิ่นใดในกรณีเช่นว่านี้ให้ดำเนินการเพื่อให้ได้มาซึ่งสมาชิกสภาท้องถิ่นตามประกาศคณะรักษาความสงบแห่งชาติ ที่ ๘๕/๒๕๕๗ ฯ

ข้อ ๕ กรณีผู้บริหารท้องถิ่นที่จะพ้นจากตำแหน่ง ให้ผู้บริหารท้องถิ่นที่ต้องพ้นจากตำแหน่งเนื่องจากครบวาระตามกฎหมายว่าด้วยการจัดตั้งองค์กรปกครองส่วนท้องถิ่น ตั้งแต่วันที่ ๑ มกราคม พ.ศ. ๒๕๕๘ เป็นต้นไป ยังคงอยู่ในตำแหน่งเพื่อปฏิบัติหน้าที่ต่อไปจนกว่าคณะกรรมการการเลือกตั้งจะได้มีประกาศให้มีการเลือกตั้งตามกฎหมายว่าด้วยการเลือกตั้งสมาชิกสภาท้องถิ่นหรือผู้บริหารท้องถิ่น

ในกรณีที่ผู้บริหารท้องถิ่นพ้นจากตำแหน่งเพราะเหตุอื่นนอกจากครบวาระให้ดำเนินการเพื่อให้ได้มาซึ่งผู้บริหารท้องถิ่นโดยให้ดำเนินการตามข้อ ๑๑ ของประกาศคณะรักษาความสงบแห่งชาติ ที่ ๘๕/๒๕๕๗ ฯ

ข้อ ๖ กรณีผู้บริหารท้องถิ่นพ้นจากตำแหน่งไปก่อนแล้ว ให้ผู้บริหารท้องถิ่นชุดสุดท้ายที่พ้นจากการดำรงตำแหน่งเนื่องจากครบวาระก่อนวันที่ ๑ มกราคม พ.ศ. ๒๕๕๘ และประสงค์จะกลับเข้าดำรงตำแหน่งผู้บริหารท้องถิ่นมารายงานตัวต่อประธานกรรมการสรรหาตามข้อ ๕ ของประกาศคณะรักษาความสงบแห่งชาติ ที่ ๘๕/๒๕๕๗ ฯ ภายในวันที่ ๑๑ มกราคม พ.ศ. ๒๕๕๘ และให้กลับเข้าดำรงตำแหน่งผู้บริหารท้องถิ่นได้นับแต่วันที่ประธานกรรมการสรรหาประกาศแต่งตั้งให้เป็นผู้บริหารท้องถิ่น และให้ปลัดองค์กรปกครองส่วนท้องถิ่นยุติการปฏิบัติหน้าที่ตั้งแต่วันที่ประธานกรรมการสรรหาประกาศแต่งตั้งผู้บริหารท้องถิ่นดังกล่าว

ในกรณีที่ผู้บริหารท้องถิ่นที่มารายงานตัวตามวรรคหนึ่งผู้ใดขาดคุณสมบัติหรือมีลักษณะต้องห้ามตามกฎหมายว่าด้วยการจัดตั้งองค์กรปกครองส่วนท้องถิ่นและกฎหมายว่าด้วยการเลือกตั้งสมาชิกสภาท้องถิ่นหรือผู้บริหารท้องถิ่น เพราะเหตุไปดำรงตำแหน่งอื่น หากผู้บริหารท้องถิ่นผู้นั้นประสงค์จะดำรงตำแหน่งผู้บริหารท้องถิ่นต้องลาออกจากการดำรงตำแหน่งอื่นนั้นพร้อมแสดงหลักฐานการพ้นจากตำแหน่งนั้นต่อประธานกรรมการสรรหาภายในวันที่ ๑๑ มกราคม พ.ศ. ๒๕๕๘

ข้อ ๗ การตรวจสอบคุณสมบัติและลักษณะต้องห้ามเพื่อแต่งตั้งเป็นสมาชิกสภาท้องถิ่น และผู้บริหารท้องถิ่น ก่อนประธานกรรมการสรรหาจะแต่งตั้งตามข้อ ๓ และข้อ ๖ ให้ส่งรายชื่อบุคคลที่จะแต่งตั้งให้คณะกรรมการการเลือกตั้งตรวจสอบคุณสมบัติและลักษณะต้องห้ามของสมาชิกสภาท้องถิ่นและผู้บริหารท้องถิ่นตามกฎหมายว่าด้วยการจัดตั้งองค์กรปกครองส่วนท้องถิ่นและกฎหมายว่าด้วยการเลือกตั้งสมาชิกสภาท้องถิ่นหรือผู้บริหารท้องถิ่น โดยประธานกรรมการสรรหาต้องส่งรายชื่อบุคคลที่จะแต่งตั้งให้คณะกรรมการการเลือกตั้งตรวจสอบภายในวันที่ ๑๔ มกราคม พ.ศ. ๒๕๕๘ และให้คณะกรรมการการเลือกตั้งพิจารณาให้แล้วเสร็จภายในสามสิบวันนับแต่วันที่ได้รับรายชื่อ

ให้ประธานกรรมการสรรหาออกประกาศแต่งตั้งสมาชิกสภาท้องถิ่นหรือผู้บริหารท้องถิ่นภายในสามวันนับแต่วันที่ได้รับแจ้งผลการตรวจสอบ และให้ถือว่าผู้ที่ได้รับการประกาศแต่งตั้งนั้นเป็นสมาชิกสภาท้องถิ่นหรือผู้บริหารท้องถิ่นตามกฎหมายว่าด้วยการจัดตั้งองค์กรปกครองส่วนท้องถิ่นนับแต่วันประกาศแต่งตั้ง

ข้อ ๘ วาระของสมาชิกสภาท้องถิ่นและผู้บริหารท้องถิ่น ให้สมาชิกสภาท้องถิ่นตามข้อ ๒ และข้อ ๓ และผู้บริหารท้องถิ่นตามข้อ ๕ และข้อ ๖ ดำรงตำแหน่งจนกว่าคณะกรรมการการเลือกตั้งจะประกาศให้มีการเลือกตั้ง ในกรณีที่คณะรักษาความสงบแห่งชาติยังอยู่ในตำแหน่งการประกาศให้มีการเลือกตั้งให้กระทำได้โดยความเห็นชอบร่วมกันระหว่างคณะรักษาความสงบแห่งชาติและคณะกรรมการการเลือกตั้ง

ข้อ ๙ สิทธิประโยชน์และค่าตอบแทนของสมาชิกสภาท้องถิ่นและผู้บริหารท้องถิ่นที่ได้รับแต่งตั้งให้ปฏิบัติหน้าที่ต่อไป ให้สมาชิกสภาท้องถิ่นและผู้บริหารท้องถิ่นที่ประธานกรรมการสรรหาประกาศแต่งตั้งตามคำสั่งนี้ ได้รับเงินเดือน เงินค่าตอบแทน ค่าตอบแทน และประโยชน์ตอบแทนอย่างอื่นตามกฎหมายและระเบียบกระทรวงมหาดไทยดังต่อไปนี้แล้วแต่กรณี

(๑) ระเบียบกระทรวงมหาดไทยว่าด้วยเงินเดือนและค่าตอบแทนนายกองค์การบริหารส่วนจังหวัด รองนายกองค์การบริหารส่วนจังหวัด ประธานสภาองค์การบริหารส่วนจังหวัด รองประธานสภาองค์การบริหารส่วนจังหวัด สมาชิกสภาองค์การบริหารส่วนจังหวัด เลขานุการนายกองค์การบริหารส่วนจังหวัด ที่ปรึกษานายกองค์การบริหารส่วนจังหวัด และกรรมการสภาองค์การบริหารส่วนจังหวัด

(๒) ระเบียบกระทรวงมหาดไทยว่าด้วยเงินเดือน เงินค่าตอบแทน และประโยชน์ตอบแทนอย่างอื่นของนายกเทศมนตรี รองนายกเทศมนตรี ประธานสภาเทศบาล รองประธานสภาเทศบาล สมาชิกสภาเทศบาล เลขานุการนายกเทศมนตรี ที่ปรึกษานายกเทศมนตรี และการจ่ายค่าเบี้ยประชุมกรรมการสภาเทศบาล

(๓) ระเบียบกระทรวงมหาดไทยว่าด้วยเงินเดือนและค่าตอบแทนนายกองค์การบริหารส่วนตำบล รองนายกองค์การบริหารส่วนตำบล ประธานสภาองค์การบริหารส่วนตำบล รองประธานสภาองค์การบริหารส่วนตำบล สมาชิกสภาองค์การบริหารส่วนตำบล เลขานุการนายกองค์การบริหารส่วนตำบล และเลขานุการสภาองค์การบริหารส่วนตำบล

ข้อ ๑๐ สิทธิประโยชน์และค่าตอบแทนของสมาชิกสภาท้องถิ่นและผู้บริหารท้องถิ่นที่มาจากการสรรหาและแต่งตั้ง ให้สมาชิกสภาท้องถิ่นและผู้บริหารท้องถิ่นที่ประธานกรรมการสรรหาประกาศแต่งตั้งตามประกาศคณะกรรมการรักษาความสงบแห่งชาติ ที่ ๘๕/๒๕๕๗ ฯ ได้รับเงินเดือน เงินค่าตอบแทน ค่าตอบแทน และประโยชน์ตอบแทนอย่างอื่นตามระเบียบกระทรวงมหาดไทย ทั้งนี้ ตลอดเวลาที่ปฏิบัติหน้าที่

ข้อ ๑๑ การพ้นจากตำแหน่งของสมาชิกสภาท้องถิ่นและผู้บริหารท้องถิ่นด้วยเหตุอื่นนอกจากครบวาระ ให้สมาชิกสภาท้องถิ่นและผู้บริหารท้องถิ่นซึ่งเข้าปฏิบัติหน้าที่ตามประกาศคณะกรรมการรักษาความสงบแห่งชาติ ที่ ๘๕/๒๕๕๗ ฯ ประกาศคณะกรรมการรักษาความสงบแห่งชาติ ที่ ๘๖/๒๕๕๗ ฯ และคำสั่งหัวหน้าคณะกรรมการรักษาความสงบแห่งชาติฉบับนี้ ปฏิบัติหน้าที่ให้เป็นไปตามกฎหมายและหลักธรรมาภิบาลเพื่อประโยชน์ของประชาชนในท้องถิ่น ในกรณีที่ตรวจสอบพบว่า สมาชิกสภาท้องถิ่นหรือผู้บริหารท้องถิ่นผู้ใดทุจริตต่อหน้าที่หรือหากให้ปฏิบัติหน้าที่ต่อไปจะเกิดความเสียหายต่อทางราชการหรือท้องถิ่นนั้นอย่างร้ายแรง หัวหน้าคณะกรรมการรักษาความสงบแห่งชาติมีอำนาจสั่งให้สมาชิกสภาท้องถิ่นหรือผู้บริหารท้องถิ่นผู้นั้นพ้นจากตำแหน่งได้ และในกรณีที่สั่งให้ผู้บริหารท้องถิ่นพ้นจากตำแหน่ง หัวหน้าคณะกรรมการรักษาความสงบแห่งชาติ จะแต่งตั้งผู้ที่เหมาะสมเป็นผู้บริหารท้องถิ่นแทน หรือจะสั่งให้ดำเนินการตามข้อ ๑๑ ของประกาศคณะกรรมการรักษาความสงบแห่งชาติ ที่ ๘๕/๒๕๕๗ ฯ ก็ได้

ทั้งนี้ ตั้งแต่บัดนี้เป็นต้นไป

สั่ง ณ วันที่ ๒๕ ธันวาคม พ.ศ. ๒๕๕๗

พลเอก ประยุทธ์ จันทร์โอชา

หัวหน้าคณะกรรมการรักษาความสงบแห่งชาติ

ข้อบังคับกระทรวงมหาดไทย

ว่าด้วยการได้มาซึ่งสมาชิกสภาเมืองพัทยาและผู้บริหารเมืองพัทยาเป็นการชั่วคราว

พ.ศ. ๒๕๕๙

ด้วยสมาชิกสภาเมืองพัทยาและผู้บริหารเมืองพัทยาระบบราชการดำรงตำแหน่ง ในวันที่ ๑๖ มิถุนายน ๒๕๕๙ และประกาศคณะรักษาความสงบแห่งชาติที่ ๘๕/๒๕๕๗ เรื่อง การได้มาซึ่งสมาชิกสภาท้องถิ่นหรือผู้บริหารท้องถิ่นเป็นการชั่วคราว ลงวันที่ ๑๐ กรกฎาคม ๒๕๕๗ ให้งดการเลือกตั้งสมาชิกสภาท้องถิ่นหรือผู้บริหารท้องถิ่นที่ครบวาระหรือพ้นจากตำแหน่งเพราะเหตุอื่นนอกจากครบวาระ ตามกฎหมายว่าด้วยการนั้นไปก่อนจนกว่าจะมีประกาศเปลี่ยนแปลง และคำสั่งหัวหน้าคณะรักษาความสงบแห่งชาติที่ ๑/๒๕๕๗ เรื่อง การได้มาซึ่งสมาชิกสภาท้องถิ่นหรือผู้บริหารท้องถิ่นเป็นการชั่วคราว ลงวันที่ ๒๕ ธันวาคม ๒๕๕๗ กำหนดให้กรณีที่มีสมาชิกสภาเมืองพัทยาวางลง ให้ดำเนินการตามประกาศคณะรักษาความสงบแห่งชาติที่ ๘๕/๒๕๕๗ ฯ นั้น

อาศัยอำนาจตามความในข้อ ๑๒ แห่งประกาศคณะรักษาความสงบแห่งชาติที่ ๘๕/๒๕๕๗ เรื่อง การได้มาซึ่งสมาชิกสภาท้องถิ่นหรือผู้บริหารท้องถิ่นเป็นการชั่วคราว ลงวันที่ ๑๐ กรกฎาคม ๒๕๕๗ รัฐมนตรีว่าการกระทรวงมหาดไทยจึงออกข้อบังคับไว้ ดังนี้

ข้อ ๑ ข้อบังคับนี้เรียกว่า “ข้อบังคับกระทรวงมหาดไทยว่าด้วยการได้มาซึ่งสมาชิกสภาเมืองพัทยาและผู้บริหารเมืองพัทยาเป็นการชั่วคราว พ.ศ. ๒๕๕๙”

ข้อ ๒ ให้คัดเลือกและแต่งตั้งสมาชิกสภาท้องถิ่นเมืองพัทยาที่ว่างลงตามประกาศคณะรักษาความสงบแห่งชาติที่ ๘๕/๒๕๕๗ ฯ โดยให้มีสมาชิกสภาเมืองพัทยาจำนวนสิบสองคน

ข้อ ๓ ให้นำความในข้อ ๑๑ วรรคสองแห่งประกาศคณะรักษาความสงบแห่งชาติที่ ๘๕/๒๕๕๗ ฯ มาบังคับใช้กับการบริหารงานบุคคลของเมืองพัทยาโดยอนุโลม

ประกาศ ณ วันที่ ๑๖ พฤษภาคม พ.ศ. ๒๕๕๙

พลเอก อนุพงษ์ เผ่าจินดา

รัฐมนตรีว่าการกระทรวงมหาดไทย



ประกาศคณะกรรมการสรรหาแต่งตั้งสมาชิกสภาเมืองพัทยา

ฉบับที่ ๑/๒๕๕๙

เรื่อง แต่งตั้งสมาชิกสภาเมืองพัทยาเป็นการชั่วคราว

ด้วยสมาชิกสภาเมืองพัทยาได้ครบวาระการดำรงตำแหน่งเมื่อวันที่ ๑๖ มิถุนายน ๒๕๕๙ ซึ่งกระทรวงมหาดไทยได้ออกข้อบังคับกระทรวงมหาดไทยว่าด้วยการได้มาซึ่งสมาชิกสภาเมืองพัทยาและผู้บริหารเมืองพัทยาเป็นการชั่วคราว พ.ศ. ๒๕๕๙ ให้คัดเลือกและแต่งตั้งสมาชิกสภาท้องถิ่นเมืองพัทยาที่ว่างลงตามประกาศคณะรักษาความสงบแห่งชาติ ที่ ๘๕/๒๕๕๗ ฯ โดยให้มีสมาชิกสภาเมืองพัทยาจำนวนสิบสองคน

บัดนี้ คณะกรรมการสรรหาได้พิจารณาคัดเลือกและแต่งตั้งบุคคลเพื่อเป็นสมาชิกสภาเมืองพัทยาเป็นการชั่วคราว จำนวน ๑๒ คน เสร็จเป็นที่เรียบร้อยแล้ว อาศัยอำนาจตามความในข้อ ๖ ของประกาศคณะรักษาความสงบแห่งชาติ ที่ ๘๕/๒๕๕๗ เรื่อง การได้มาซึ่งสมาชิกสภาท้องถิ่นหรือผู้บริหารท้องถิ่นเป็นการชั่วคราว ลงวันที่ ๑๐ กรกฎาคม ๒๕๕๗ ประกอบข้อ ๒ แห่งข้อบังคับกระทรวงมหาดไทยว่าด้วยการได้มาซึ่งสมาชิกสภาเมืองพัทยาและผู้บริหารเมืองพัทยาเป็นการชั่วคราว พ.ศ. ๒๕๕๙ จึงแต่งตั้งสมาชิกสภาเมืองพัทยาเป็นการชั่วคราว ดังนี้

สมาชิกสภาเมืองพัทยา

- | | |
|-------------------------|----------------|
| ๑. นายอนันต์ | อังคนาวิศิษฐ์ |
| ๒. พลเรือเอกศรีวิสุทธิ์ | รตารุณ |
| ๓. พันเอกภพอนันต์ | เหลือภานุวัฒน์ |
| ๔. พลตำรวจตรีอนันต์ | เจริญชาศรี |
| ๕. ดร.วสันต์ | นาวเหนียว |
| ๖. นายชาคร | กัญจนวัตตะ |
| ๗. นายวิวัฒน์ | มหาผลศิริกุล |
| ๘. นายศักดิ์สิทธิ์ | แย้มศรี |
| ๙. นายสินธุ์ไชย | วัฒนศาสตร์สาร |
| ๑๐. นายโชฎึก | โชติกำจร |
| ๑๑. นายธเนศ | ศุภรสหัสรังสี |
| ๑๒. นายเฉลิม | ประสาททอง |

ทั้งนี้ ตั้งแต่บัดนี้เป็นต้นไป จนกว่าจะจัดให้มีการเลือกตั้งสมาชิกสภาท้องถิ่นและผู้บริหารท้องถิ่น ตามกฎหมายว่าด้วยการนั้น

ประกาศ ณ วันที่ ๓๐ มิถุนายน พ.ศ. ๒๕๕๙

(นายคมสัน เอกชัย)

ผู้ว่าราชการจังหวัดชลบุรี

ประธานคณะกรรมการสรรหาสมาชิกสภาเมืองพัทยา

คำสั่งหัวหน้าคณะรักษาความสงบแห่งชาติ

ที่ ๑๕/๒๕๖๑

เรื่อง การแก้ไขปัญหาการบริหารราชการเมืองพัทยา

โดยที่ขณะนี้รัฐบาลอยู่ในระหว่างดำเนินการแก้ไขเพิ่มเติมกฎหมายว่าด้วยระเบียบบริหารราชการเมืองพัทยาเพื่อให้ไม่ขัดหรือแย้งและมีความสอดคล้องกับบทบัญญัติของรัฐธรรมนูญแห่งราชอาณาจักรไทย อันจะนำไปสู่การเลือกตั้งนายกเมืองพัทยาที่มีขึ้นในอนาคต ในขณะที่เมืองพัทยาซึ่งเป็นองค์กรปกครองส่วนท้องถิ่นรูปแบบพิเศษที่มีบทบาทสำคัญในการสนับสนุนเขตพัฒนาพิเศษภาคตะวันออก (EEC) เพื่อเพิ่มศักยภาพในการส่งเสริมการท่องเที่ยว การค้าการลงทุน พัฒนากิจกรรมทางเศรษฐกิจ จัดให้มีกิจกรรมภาครัฐแบบเบ็ดเสร็จและครบวงจร จัดทำโครงสร้างพื้นฐานและระบบสาธารณูปโภคที่มีประสิทธิภาพ และพัฒนาเมืองให้ทันสมัยระดับนานาชาติ ด้วยเหตุนี้ ในระหว่างรอการแก้ไขเพิ่มเติมกฎหมายว่าด้วยระเบียบบริหารราชการเมืองพัทยาและการเลือกตั้งนายกเมืองพัทยาทามกฎหมายดังกล่าว จึงมีความจำเป็นต้องได้มาซึ่งนายกเมืองพัทยาและผู้บริหารเมืองพัทยาที่มีศักยภาพสูง พร้อมด้วยประสบการณ์และความรู้ความสามารถในการปฏิบัติหน้าที่ เพื่อประโยชน์ต่อการสนับสนุนกิจกรรมและการดำเนินการในเขตพัฒนาพิเศษภาคตะวันออก รวมทั้งเป็นการปฏิรูปการปกครองส่วนท้องถิ่น อันจะส่งผลดีต่อการปฏิรูปประเทศ

อาศัยอำนาจตามความในมาตรา ๒๖๕ ของรัฐธรรมนูญแห่งราชอาณาจักรไทย ประกอบกับ มาตรา ๔๔ ของรัฐธรรมนูญแห่งราชอาณาจักรไทย (ฉบับชั่วคราว) พุทธศักราช ๒๕๕๗ หัวหน้าคณะรักษาความสงบแห่งชาติโดยความเห็นชอบของคณะรักษาความสงบแห่งชาติจึงมีคำสั่ง ดังต่อไปนี้

ข้อ ๑ ให้ พลตำรวจตรี อนันต์ เจริญชาศรี พ้นจากตำแหน่งนายกเมืองพัทยา

ข้อ ๒ ให้ยกเลิกความในข้อ ๒ ของคำสั่งหัวหน้าคณะรักษาความสงบแห่งชาติ ที่ ๖/๒๕๖๐ เรื่อง การแต่งตั้งนายกเมืองพัทยา ลงวันที่ ๑๖ กุมภาพันธ์ พุทธศักราช ๒๕๖๐ และให้ใช้ความต่อไปนี้แทน

“ข้อ ๒ ให้ นายสนธยา คุณปลื้ม เป็นนายกเมืองพัทยา และให้มีรองนายกเมืองพัทยาไม่เกินสี่คน ตามที่นายกเมืองพัทยาแต่งตั้งตามมาตรา ๔๖ และมาตรา ๔๘ (๓) แห่งพระราชบัญญัติระเบียบบริหารราชการเมืองพัทยา พ.ศ. ๒๕๔๒ ทั้งนี้ จนกว่าจะมีการเลือกตั้งนายกเมืองพัทยาหรือคณะรักษาความสงบแห่งชาติมีคำสั่งเปลี่ยนแปลงเป็นประการอื่น”

ข้อ ๓ ในกรณีให้เห็นสมควรนายกรัฐมนตรีนอาจเสนอให้คณะรักษาความสงบแห่งชาติแก้ไขเปลี่ยนแปลงคำสั่งนี้ได้

ข้อ ๔ คำสั่งนี้ให้ใช้บังคับตั้งแต่วันประกาศในราชกิจจานุเบกษาเป็นต้นไป

สั่ง ณ วันที่ ๒๕ กันยายน พุทธศักราช ๒๕๖๑

พลเอก ประยุทธ์ จันทร์โอชา

หัวหน้าคณะรักษาความสงบแห่งชาติ



พระราชบัญญัติ

เขตพัฒนาพิเศษภาคตะวันออก

พ.ศ. ๒๕๖๑

สมเด็จพระเจ้าอยู่หัวมหาวชิราลงกรณ บดินทรเทพยวรางกูร

ให้ไว้ ณ วันที่ ๑๐ พฤษภาคม พ.ศ. ๒๕๖๑

เป็นปีที่ ๓ ในรัชกาลปัจจุบัน

สมเด็จพระเจ้าอยู่หัวมหาวชิราลงกรณ บดินทรเทพยวรางกูร มีพระราชโองการโปรดเกล้าฯ ให้ประกาศว่า

โดยที่เป็นการสมควรมีกฎหมายว่าด้วยเขตพัฒนาพิเศษภาคตะวันออก

พระราชบัญญัตินี้มีบทบัญญัติบางประการเกี่ยวกับการจำกัดสิทธิและเสรีภาพของบุคคล ซึ่งมาตรา ๒๖ ประกอบกับมาตรา ๓๔ และมาตรา ๓๗ ของรัฐธรรมนูญแห่งราชอาณาจักรไทย บัญญัติให้กระทำได้โดยอาศัยอำนาจตามบทบัญญัติแห่งกฎหมาย

เหตุผลและความจำเป็นในการจำกัดสิทธิและเสรีภาพของบุคคลตามพระราชบัญญัตินี้ เพื่อดำเนินการพัฒนาพื้นที่ภาคตะวันออกให้เป็นระบบและโดยสอดคล้องกับหลักการพัฒนาอย่างยั่งยืน โดยเฉพาะอย่างยิ่งการส่งเสริมการประกอบพาณิชยกรรมและอุตสาหกรรมที่ใช้เทคโนโลยีขั้นสูง ทันสมัย สร้างนวัตกรรม และเป็นมิตรต่อสิ่งแวดล้อม ซึ่งการตราพระราชบัญญัตินี้สอดคล้องกับเจตนารมณ์ที่บัญญัติไว้ในมาตรา ๒๖ ของรัฐธรรมนูญแห่งราชอาณาจักรไทยแล้ว

จึงทรงพระกรุณาโปรดเกล้าฯ ให้ตราพระราชบัญญัติขึ้นไว้โดยคำแนะนำและยินยอมของ สภานิติบัญญัติแห่งชาติทำหน้าที่รัฐสภา ดังต่อไปนี้

มาตรา ๑ พระราชบัญญัตินี้เรียกว่า “พระราชบัญญัติเขตพัฒนาพิเศษภาคตะวันออก พ.ศ. ๒๕๖๑”

มาตรา ๒ พระราชบัญญัตินี้ให้ใช้บังคับตั้งแต่วันถัดจากวันประกาศในราชกิจจานุเบกษา เป็นต้นไป

มาตรา ๓ ให้ยกเลิก

(๑) คำสั่งหัวหน้าคณะรักษาความสงบแห่งชาติ ที่ ๒/๒๕๖๐ เรื่อง การพัฒนาระเบียงเศรษฐกิจพิเศษภาคตะวันออก ลงวันที่ ๑๗ มกราคม พุทธศักราช ๒๕๖๐

(๒) คำสั่งหัวหน้าคณะรักษาความสงบแห่งชาติ ที่ ๒๘/๒๕๖๐ เรื่อง มาตรการเพิ่มประสิทธิภาพการพัฒนาระเบียงเศรษฐกิจพิเศษภาคตะวันออก ลงวันที่ ๒๖ พฤษภาคม พุทธศักราช ๒๕๖๐

(๓) คำสั่งหัวหน้าคณะรักษาความสงบแห่งชาติ ที่ ๔๗/๒๕๖๐ เรื่อง ข้อกำหนดการใช้ประโยชน์ที่ดินในพื้นที่ระเบียงเศรษฐกิจพิเศษภาคตะวันออก ลงวันที่ ๒๕ ตุลาคม พุทธศักราช ๒๕๖๐

มาตรา ๔ ในพระราชบัญญัตินี้

“เขตพัฒนาพิเศษภาคตะวันออก” หมายความว่า พื้นที่ตามมาตรา ๖

“เขตส่งเสริมเศรษฐกิจพิเศษ” หมายความว่า พื้นที่ภายในเขตพัฒนาพิเศษภาคตะวันออกตามที่คณะกรรมการนโยบายประกาศกำหนดตามมาตรา ๔๐

“ผู้ประกอบการในเขตส่งเสริมเศรษฐกิจพิเศษ” หมายความว่า ผู้ประกอบการซึ่งเป็นนิติบุคคล หรือบุคคลอื่นใดซึ่งมีความรู้ความสามารถพิเศษ ซึ่งได้รับอนุญาตจากเลขาธิการตามหลักเกณฑ์ที่คณะกรรมการนโยบายกำหนดให้ประกอบอุตสาหกรรมเป้าหมายพิเศษหรือกิจการที่เกี่ยวข้องหรือเป็นประโยชน์ต่อการพัฒนาและส่งเสริมอุตสาหกรรมเป้าหมายพิเศษในเขตส่งเสริมเศรษฐกิจพิเศษ

“อุตสาหกรรมเป้าหมายพิเศษ” หมายความว่า อุตสาหกรรมที่คณะกรรมการนโยบายประกาศกำหนดตามมาตรา ๓๙

“อุตสาหกรรมเป้าหมาย” หมายความว่า อุตสาหกรรมเป้าหมายตามกฎหมายว่าด้วยการเพิ่มขีดความสามารถในการแข่งขันของประเทศสำหรับอุตสาหกรรมเป้าหมาย

“คณะกรรมการนโยบาย” หมายความว่า คณะกรรมการนโยบายเขตพัฒนาพิเศษภาคตะวันออก

“สำนักงาน” หมายความว่า สำนักงานคณะกรรมการนโยบายเขตพัฒนาพิเศษภาคตะวันออก

“เลขานุการ” หมายความว่า เลขานุการคณะกรรมการนโยบายเขตพัฒนาพิเศษภาคตะวันออก
“หน่วยงานของรัฐ” หมายความว่า ส่วนราชการ รัฐวิสาหกิจ องค์กรปกครองส่วนท้องถิ่น
องค์การมหาชน หรือหน่วยงานอื่นของรัฐ

“กองทุน” หมายความว่า กองทุนพัฒนาเขตพัฒนาพิเศษภาคตะวันออก

มาตรา ๕ ให้นายกรัฐมนตรีรักษาการตามพระราชบัญญัตินี้

หมวด ๑

บททั่วไป

มาตรา ๖ ให้พื้นที่จังหวัดฉะเชิงเทรา ชลบุรี และระยอง และพื้นที่อื่นใดที่อยู่ใน
ในภาคตะวันออกที่กำหนดเพิ่มเติมโดยพระราชกฤษฎีกาเป็นเขตพัฒนาพิเศษภาคตะวันออก
เพื่อวัตถุประสงค์ ดังต่อไปนี้

(๑) พัฒนากิจกรรมทางเศรษฐกิจที่ทันสมัยและเป็นมิตรต่อสิ่งแวดล้อมเพื่อเพิ่มขีด
ความสามารถในการแข่งขันของประเทศ

(๒) จัดให้มีการให้บริการภาครัฐแบบเบ็ดเสร็จครบวงจรเพื่อลดอุปสรรคและต้นทุน
ในการประกอบกิจการ

(๓) จัดทำโครงสร้างพื้นฐานและระบบสาธารณูปโภคที่มีประสิทธิภาพ มีความต่อเนื่อง
ประชาชนสามารถเข้าถึงได้โดยสะดวกและเชื่อมโยงกันอย่างเป็นระบบโดยสมบูรณ์

(๔) กำหนดการใช้ประโยชน์ในที่ดินอย่างเหมาะสมกับสภาพและศักยภาพของพื้นที่
โดยสอดคล้องกับหลักการพัฒนาอย่างยั่งยืน

(๕) พัฒนาเมืองให้มีความทันสมัยระดับนานาชาติที่เหมาะสมต่อการอยู่อาศัยอย่างสะดวก
ปลอดภัย เข้าถึงได้โดยถ้วนหน้าและการประกอบกิจการอย่างมีคุณภาพ

ในกรณีที่มีความจำเป็นเพื่อประโยชน์ในการดำเนินการให้เป็นไปตามวัตถุประสงค์ตาม (๓)
จะตราพระราชกฤษฎีกาให้พื้นที่บางส่วนในเขตจังหวัดอื่นที่ติดต่อกับหรือเกี่ยวข้องกับพื้นที่ตามวรรคหนึ่ง
และเฉพาะพื้นที่เท่าที่จำเป็นเพื่อประโยชน์ในการดำเนินการดังกล่าว ให้เป็นเขตพัฒนาพิเศษ
ภาคตะวันออกด้วยก็ได้

มาตรา ๗ ในการดำเนินการให้บรรลุวัตถุประสงค์ตามมาตรา ๖ ให้รัฐจัดให้หน่วยงานของรัฐที่เกี่ยวข้องร่วมกันดำเนินการ ดังต่อไปนี้

(๑) ส่งเสริมและสนับสนุนการดำเนินการตามแผนการพัฒนาเขตพัฒนาพิเศษภาคตะวันออก ให้มีความน่าอยู่และทันสมัยโดยสอดคล้องกับหลักการพัฒนาอย่างยั่งยืน และพัฒนาระบบการให้บริการภาครัฐแบบเบ็ดเสร็จครบวงจร ระบบสาธารณสุขปึกอก ระบบคมนาคมและขนส่ง ระบบเทคโนโลยีสารสนเทศ และการสื่อสาร ระบบการส่งเสริมนวัตกรรม ระบบพลังงานที่มีความมั่นคง ระบบการบริหารจัดการน้ำ ระบบการควบคุมและขจัดมลภาวะ ระบบการผลิตสินค้าและการให้บริการโดยใช้เทคโนโลยีขั้นสูง และการอื่นใดที่จำเป็นต่อการพัฒนาเขตพัฒนาพิเศษภาคตะวันออก ทั้งนี้ ต้องดำเนินการให้มีประสิทธิภาพ ปลอดภัย มั่นคง และประชาชนสามารถเข้าถึงได้โดยสะดวก

(๒) ส่งเสริมและสนับสนุนให้ผู้ประกอบการกิจการทั้งในประเทศและต่างประเทศเข้ามาประกอบอุตสาหกรรมเป้าหมาย อุตสาหกรรมเป้าหมายพิเศษ และกิจการที่เกี่ยวข้องในเขตพัฒนาพิเศษภาคตะวันออก รวมทั้งส่งเสริมและสนับสนุนให้มีการวิจัยและพัฒนา และการใช้เทคโนโลยีและนวัตกรรม ตลอดจนให้มีการถ่ายทอดความรู้ความเชี่ยวชาญจากผู้ประกอบการ สถาบันการศึกษาหรือสถาบันวิจัย ที่มีศักยภาพสูงเพื่อเพิ่มขีดความสามารถในการแข่งขันของประเทศ

(๓) จัดสรรงบประมาณ จัดหาแหล่งเงินที่เหมาะสมและจำเป็น รวมถึงให้การสนับสนุนด้านอื่น เพื่อให้การดำเนินการของหน่วยงานของรัฐที่เกี่ยวข้องบรรลุวัตถุประสงค์ของการพัฒนาเขตพัฒนาพิเศษภาคตะวันออก

(๔) สร้างบรรยากาศที่ดีสำหรับการประกอบกิจการและการอยู่อาศัย โดยลดขั้นตอนในการประกอบธุรกิจให้มีความสะดวกรวดเร็ว มีสิ่งอำนวยความสะดวกด้านต่าง ๆ ที่ทันสมัยและได้มาตรฐานสากล เช่น สถานศึกษา สถานพยาบาล สวนสาธารณะ และมีความปลอดภัยในชีวิต และทรัพย์สิน

(๕) ส่งเสริมและสนับสนุนสถาบันการเงินไทยและต่างประเทศในการให้บริการทางการเงินในเขตพัฒนาพิเศษภาคตะวันออกให้มีความสะดวก รวดเร็ว และมีข้อจำกัดเพียงเท่าที่จำเป็น เพื่อการรักษาเสถียรภาพของระบบการเงินและระบบเศรษฐกิจของประเทศ

มาตรา ๘ การดำเนินโครงการหรือกิจการใดภายในเขตพัฒนาพิเศษภาคตะวันออก ที่ต้องจัดทำรายงานการประเมินผลกระทบสิ่งแวดล้อม สุขภาพของประชาชนหรือชุมชนตามที่มี

กฎหมายกำหนด ให้คณะกรรมการสิ่งแวดล้อมแห่งชาติแต่งตั้งคณะกรรมการผู้ชำนาญการเป็นการเฉพาะ เพื่อพิจารณาให้ความเห็นหรือความเห็นชอบรายงานการประเมินผลกระทบสิ่งแวดล้อมของโครงการหรือกิจการนั้น โดยต้องดำเนินการให้แล้วเสร็จภายในหนึ่งร้อยยี่สิบวันนับแต่วันที่ได้รับรายงานที่ถูกต้องและมีข้อมูลครบถ้วน

ให้เป็นหน้าที่ของสำนักงานนโยบายและแผนทรัพยากรธรรมชาติและสิ่งแวดล้อมที่ต้องประกาศให้ประชาชนทราบถึงรายการเอกสารที่ต้องยื่นพร้อมทั้งรายงานตามวรรคหนึ่ง โดยระบุหัวข้อที่จะต้องจัดทำรายงานให้ชัดเจน และกำหนดระยะเวลาในการปฏิบัติหน้าที่ตามกฎหมายว่าด้วยการอำนวยความสะดวกในการอนุญาตของทางราชการโดยเคร่งครัดโดยให้ถือว่าการพิจารณารายงานเป็นการอนุญาตตามกฎหมายดังกล่าว

ให้คณะกรรมการสิ่งแวดล้อมแห่งชาติมีอำนาจกำหนดหลักเกณฑ์การเรียกเก็บค่าธรรมเนียมพิเศษเพิ่มเติมจากสำนักงานหรือผู้ขออนุญาต และให้จ่ายค่าตอบแทนคณะกรรมการผู้ชำนาญการเพิ่มเติมเป็นพิเศษได้ตามที่คณะกรรมการสิ่งแวดล้อมแห่งชาติกำหนด

ในกรณีที่ไม่มีผู้ชำนาญการศึกษาผลกระทบสิ่งแวดล้อมสำหรับโครงการหรือกิจการใด หรือมีแต่ไม่เพียงพอ ให้คณะกรรมการสิ่งแวดล้อมแห่งชาติมีหน้าที่อนุญาตให้มีผู้ชำนาญการศึกษาผลกระทบสิ่งแวดล้อมเพิ่มขึ้นให้เพียงพอโดยเร็ว โดยมีให้นำบทบัญญัติว่าด้วยการขอและการออกใบอนุญาต และคุณสมบัติของผู้ได้รับใบอนุญาตเป็นผู้มีหน้าที่ศึกษาหรือจัดทำรายงานการประเมินผลกระทบสิ่งแวดล้อมตามกฎหมายว่าด้วยการส่งเสริมและรักษาคุณภาพสิ่งแวดล้อมแห่งชาติมาใช้บังคับ และจะอนุญาตให้ผู้ไม่มีสัญชาติไทยเป็นผู้มีหน้าที่ศึกษาหรือจัดทำรายงานการประเมินผลกระทบสิ่งแวดล้อมก็ได้ ทั้งนี้ ตามหลักเกณฑ์และวิธีการที่คณะกรรมการสิ่งแวดล้อมแห่งชาติกำหนด

มาตรา ๙ ในการดำเนินการเพื่อพัฒนาเขตพัฒนาพิเศษภาคตะวันออก หากคณะกรรมการนโยบายเห็นว่ากฎหมาย กฎ ระเบียบ ข้อบังคับ ประกาศ หรือคำสั่งใดก่อให้เกิดความไม่สะดวกหรือล่าช้า มีความซ้ำซ้อนหรือเป็นการเพิ่มภาระการดำเนินการโดยไม่จำเป็น หรือมีปัญหาหรืออุปสรรคอื่นใด ให้คณะกรรมการนโยบายเสนอต่อคณะรัฐมนตรีเพื่อพิจารณาให้มีการดำเนินการปรับปรุงกฎหมาย กฎ ระเบียบ ข้อบังคับ ประกาศ หรือคำสั่งดังกล่าว หรือมีกฎหมายขึ้นใหม่ เพื่อให้การพัฒนาเขตพัฒนาพิเศษภาคตะวันออกมีประสิทธิภาพ สะดวก และรวดเร็ว ทั้งนี้ ต้องไม่กระทบต่อความเสมอภาค สิทธิและเสรีภาพของประชาชน และต้องไม่เลือกปฏิบัติ

หมวด ๒

คณะกรรมการนโยบาย

มาตรา ๑๐ ให้มีคณะกรรมการคณะหนึ่ง เรียกว่า “คณะกรรมการนโยบายเขตพัฒนาพิเศษภาคตะวันออก” ประกอบด้วย

(๑) นายกรัฐมนตรี เป็นประธานกรรมการ

(๒) รองนายกรัฐมนตรีคนหนึ่งซึ่งนายกรัฐมนตรีมอบหมาย เป็นรองประธานกรรมการ

(๓) รัฐมนตรีว่าการกระทรวงกลาโหม รัฐมนตรีว่าการกระทรวงการคลัง รัฐมนตรีว่าการกระทรวงเกษตรและสหกรณ์ รัฐมนตรีว่าการกระทรวงคมนาคม รัฐมนตรีว่าการกระทรวงดิจิทัลเพื่อเศรษฐกิจและสังคม รัฐมนตรีว่าการกระทรวงทรัพยากรธรรมชาติและสิ่งแวดล้อม รัฐมนตรีว่าการกระทรวงพลังงาน รัฐมนตรีว่าการกระทรวงพาณิชย์ รัฐมนตรีว่าการกระทรวงมหาดไทย รัฐมนตรีว่าการกระทรวงแรงงาน รัฐมนตรีว่าการกระทรวงวิทยาศาสตร์และเทคโนโลยี รัฐมนตรีว่าการกระทรวงศึกษาธิการ รัฐมนตรีว่าการกระทรวงสาธารณสุข และรัฐมนตรีว่าการกระทรวงอุตสาหกรรม เป็นกรรมการ

(๔) ผู้อำนวยการสำนักงบประมาณ เลขาธิการคณะกรรมการพัฒนาการเศรษฐกิจและสังคมแห่งชาติ และเลขาธิการคณะกรรมการส่งเสริมการลงทุน เป็นกรรมการ

(๕) ประธานกรรมการสภาหอการค้าแห่งประเทศไทย ประธานสภาอุตสาหกรรมแห่งประเทศไทย และประธานสมาคมธนาคารไทย เป็นกรรมการ

(๖) ผู้ทรงคุณวุฒิซึ่งนายกรัฐมนตรีแต่งตั้งจากผู้มีความรู้หรือความเชี่ยวชาญอันจะเป็นประโยชน์แก่การกำหนดนโยบายและการดำเนินการเขตพัฒนาพิเศษภาคตะวันออก จำนวนไม่เกินห้าคน เป็นกรรมการให้เลขาธิการเป็นกรรมการและเลขานุการ

ในกรณีที่ไม่มีกรรมการตาม (๕) หรือ (๖) หรือมีไม่ครบไม่ว่าด้วยเหตุใด ให้คณะกรรมการนโยบายประกอบด้วยกรรมการเพียงเท่าที่มีอยู่

การประชุมและการลงมติของคณะกรรมการนโยบายให้เป็นไปตามหลักเกณฑ์ที่คณะกรรมการนโยบายกำหนด

กรรมการผู้ทรงคุณวุฒิมีวาระอยู่ในตำแหน่งคราวละสามปี และอาจได้รับแต่งตั้งอีกได้ แต่จะดำรงตำแหน่งติดต่อกันเกินสองวาระไม่ได้

การพ้นจากตำแหน่งด้วยเหตุอื่นนอกจากการพ้นจากตำแหน่งตามวาระและการแต่งตั้งให้ดำรงตำแหน่งแทนตำแหน่งที่ว่างหรือการแต่งตั้งเพิ่มเติมให้เป็นไปตามกฎหมายว่าด้วยวิธีปฏิบัติราชการทางปกครอง

มติของคณะกรรมการนโยบายมีผลผูกพันกระทรวงและหน่วยงานทุกหน่วยที่เป็นกรรมการอยู่ด้วย มาตรา ๑๑ คณะกรรมการนโยบายมีหน้าที่และอำนาจ ดังต่อไปนี้

- (๑) กำหนดนโยบายเพื่อการพัฒนาเขตพัฒนาพิเศษภาคตะวันออก
- (๒) ให้ความเห็นชอบแผนภาพรวมเพื่อการพัฒนาเขตพัฒนาพิเศษภาคตะวันออก แผนการใช้ประโยชน์ที่ดินในภาพรวม แผนพัฒนาโครงสร้างพื้นฐานและระบบสาธารณูปโภค แผนการดำเนินงาน และแผนการให้บริการภาครัฐแบบเบ็ดเสร็จครบวงจรภายในเขตพัฒนาพิเศษภาคตะวันออก
- (๓) ให้ความเห็นชอบแผนผังการใช้ประโยชน์ที่ดินและแผนผังการพัฒนาโครงสร้างพื้นฐานและระบบสาธารณูปโภค
- (๔) ประกาศกำหนดพื้นที่เขตส่งเสริมเศรษฐกิจพิเศษ อุตสาหกรรมเป้าหมายพิเศษ และสิทธิประโยชน์ที่จะให้แก่ผู้ประกอบการในเขตส่งเสริมเศรษฐกิจพิเศษแต่ละแห่ง
- (๕) อนุมัติแผนงาน โครงการ และงบประมาณในการพัฒนาเขตพัฒนาพิเศษภาคตะวันออก
- (๖) ประกาศกำหนดหลักเกณฑ์ วิธีการ และเงื่อนไขในการร่วมลงทุนกับเอกชนหรือให้เอกชนเป็นผู้ลงทุน
- (๗) ออกระเบียบ ข้อบังคับ และประกาศเพื่อกำหนดหลักเกณฑ์ วิธีการ และเงื่อนไขในการดำเนินการตามที่กำหนดไว้ในพระราชบัญญัตินี้
- (๘) พิจารณาอนุมัติ อนุญาต ให้สิทธิ หรือให้สัมปทานตามมาตรา ๓๗
- (๙) แต่งตั้งคณะกรรมการพิจารณาอุทธรณ์คำสั่งของเลขาธิการตามมาตรา ๔๔ ซึ่งอย่างน้อยต้องประกอบด้วยกรรมการนโยบายตามมาตรา ๑๐ (๔) และ (๖) ประเภทละหนึ่งคน
- (๑๐) แต่งตั้งคณะกรรมการเฉพาะกิจหรือคณะอนุกรรมการเพื่อดำเนินการตามที่คณะกรรมการนโยบายมอบหมาย
- (๑๑) กำกับดูแลการดำเนินงานของสำนักงาน และออกระเบียบและข้อบังคับให้สำนักงานปฏิบัติ เพื่อให้การดำเนินงานเป็นไปอย่างคล่องตัวและมีประสิทธิภาพ

(๑๒) ติดตามและประเมินผลการดำเนินการพัฒนาเขตพัฒนาพิเศษภาคตะวันออก รวมทั้งแก้ไขปัญหาและอุปสรรคในการดำเนินงาน โดยต้องรายงานผลการดำเนินการให้คณะรัฐมนตรีทราบทุกกรอบระยะเวลาตามที่คณะรัฐมนตรีกำหนด

(๑๓) ปฏิบัติการอื่นใดที่เกี่ยวข้องเพื่อให้บรรลุวัตถุประสงค์ตามพระราชบัญญัตินี้หรือตามที่คณะรัฐมนตรีมอบหมาย

การดำเนินการตาม (๑) (๒) (๓) (๔) (๕) (๖) (๗) และ (๘) เมื่อคณะกรรมการนโยบายได้มีมติอนุมัติหรือให้ความเห็นชอบเรื่องใดแล้ว ให้นำเสนอคณะรัฐมนตรีเพื่อทราบ หากไม่มีข้อทักท้วงหรือไม่มีความเห็นเป็นอย่างอื่น ให้ถือว่าคณะรัฐมนตรีมีมติอนุมัติหรือเห็นชอบตามมติคณะกรรมการนโยบาย

ระเบียบ ข้อบังคับ และประกาศเพื่อกำหนดหลักเกณฑ์ วิธีการ และเงื่อนไขตาม (๔) (๖) และ (๗) เมื่อประกาศในราชกิจจานุเบกษาแล้วให้ใช้บังคับได้

มาตรา ๑๒ เพื่อให้การพัฒนาเขตพัฒนาพิเศษภาคตะวันออกเป็นไปอย่างมีประสิทธิภาพ ในกรณีที่คณะกรรมการนโยบายกำหนดกระบวนการพิจารณาการร่วมลงทุนกับเอกชนหรือให้เอกชนเป็นผู้ลงทุนและวิธีการกำกับดูแลและติดตามผลการดำเนินการไว้เป็นการเฉพาะแล้ว การร่วมลงทุนกับเอกชนหรือให้เอกชนเป็นผู้ลงทุนตามพระราชบัญญัตินี้ ให้ดำเนินการตามกระบวนการและวิธีการดังกล่าว โดยให้ถือว่าการร่วมลงทุนกับเอกชนหรือการให้เอกชนเป็นผู้ลงทุนนั้นได้ปฏิบัติตามกฎหมายว่าด้วยการให้เอกชนร่วมลงทุนในกิจการของรัฐแล้ว

การกำหนดกระบวนการพิจารณาการร่วมลงทุนกับเอกชนหรือให้เอกชนเป็นผู้ลงทุนและวิธีการกำกับดูแลและติดตามผลการดำเนินการตามวรรคหนึ่งจะใช้กับโครงการประเภทหรือลักษณะใด ให้เป็นไปตามที่คณะกรรมการนโยบายกำหนดโดยประกาศในราชกิจจานุเบกษา

มาตรา ๑๓ ให้คณะกรรมการนโยบาย คณะกรรมการพิจารณาอุทธรณ์ คณะกรรมการเฉพาะกิจ และคณะอนุกรรมการ ได้รับค่าตอบแทน ค่าใช้จ่าย และประโยชน์ตอบแทนอื่น ตามที่คณะรัฐมนตรีกำหนด

หมวด ๓

สำนักงาน

มาตรา ๑๔ ให้มีสำนักงานคณะกรรมการนโยบายเขตพัฒนาพิเศษภาคตะวันออกมีฐานะเป็นนิติบุคคลที่เป็นหน่วยงานของรัฐ แต่ไม่เป็นส่วนราชการหรือรัฐวิสาหกิจตามกฎหมายว่าด้วย

วิธีการงบประมาณและกฎหมายอื่น แต่ในกรณีที่รัฐจะจัดสรรเงินอุดหนุนทั่วไปหรืองบประมาณอื่นใด ให้แก่สำนักงาน ให้สำนักงานงบประมาณมีหน้าที่จัดสรรเงินงบประมาณให้แก่สำนักงานได้โดยตรง

ให้สำนักงานเป็นหน่วยงานเลขานุการของคณะกรรมการนโยบาย

กิจการของสำนักงานไม่อยู่ภายใต้บังคับแห่งกฎหมายว่าด้วยการคุ้มครองแรงงาน กฎหมายว่าด้วยแรงงานสัมพันธ์ กฎหมายว่าด้วยประกันสังคม และกฎหมายว่าด้วยเงินทดแทน แต่พนักงานและลูกจ้างของสำนักงานต้องได้รับประโยชน์ตอบแทนโดยรวมไม่น้อยกว่าที่กำหนดไว้ในกฎหมายว่าด้วยการคุ้มครองแรงงาน กฎหมายว่าด้วยประกันสังคม และกฎหมายว่าด้วยเงินทดแทน

มาตรา ๑๕ สำนักงานมีหน้าที่และอำนาจ ดังต่อไปนี้

- (๑) รับผิดชอบในงานธุรการและงานวิชาการของคณะกรรมการนโยบาย
- (๒) เสนอแนะคณะกรรมการนโยบายเกี่ยวกับการดำเนินงานตามมาตรา ๑๑ และมาตรา ๑๒
- (๓) ศึกษาวิเคราะห์ผลกระทบเบื้องต้นจากการกำหนดและการดำเนินการตามนโยบาย แผน และมาตรการต่าง ๆ ที่เกี่ยวข้องกับการพัฒนาเขตพัฒนาพิเศษภาคตะวันออก รวมตลอดทั้งแนวทางหรือมาตรการป้องกัน แก้ไข หรือเยียวยาผลกระทบดังกล่าวเสนอต่อคณะกรรมการนโยบาย
- (๔) กำกับ ติดตาม และรายงานความคืบหน้าในการพัฒนาเขตพัฒนาพิเศษภาคตะวันออกต่อคณะกรรมการนโยบายอย่างน้อยทุกสามเดือน
- (๕) จัดทำรายงานประจำปีเกี่ยวกับการปฏิบัติตามพระราชบัญญัตินี้เสนอคณะรัฐมนตรีเพื่อเสนอต่อสภาผู้แทนราษฎรและวุฒิสภาเพื่อทราบ
- (๖) ประสานงานกับหน่วยงานของรัฐที่เกี่ยวข้องเพื่อให้การดำเนินการพัฒนาเขตพัฒนาพิเศษภาคตะวันออกเป็นไปตามนโยบาย แผน และมาตรการที่คณะกรรมการนโยบายกำหนด
- (๗) ศึกษาความเหมาะสมและความเป็นไปได้ในการกำหนดเขตส่งเสริมเศรษฐกิจพิเศษ
- (๘) ลงทุนหรือร่วมลงทุนกับบุคคลอื่นทั้งในประเทศและต่างประเทศเพื่อการประกอบกิจการที่เป็นประโยชน์ต่อการพัฒนาเขตพัฒนาพิเศษภาคตะวันออกและเขตส่งเสริมเศรษฐกิจพิเศษ
- (๙) ตั้งบริษัทจำกัดหรือบริษัทมหาชนจำกัดเพื่อประกอบกิจการที่เป็นประโยชน์ต่อการพัฒนาเขตพัฒนาพิเศษภาคตะวันออกและเขตส่งเสริมเศรษฐกิจพิเศษ
- (๑๐) กู้ยืมเงินเพื่อใช้จ่ายในกิจการของสำนักงาน

(๑๑) ปฏิบัติการอื่นใดตามที่กำหนดไว้ในพระราชบัญญัตินี้หรือกฎหมายอื่น หรือตามที่ คณะรัฐมนตรีหรือคณะกรรมการนโยบายมอบหมาย

ในการดำเนินการตาม (๘) (๙) และ (๑๐) ให้กระทำได้เมื่อได้รับอนุมัติจาก คณะกรรมการนโยบายแล้ว โดยคณะกรรมการนโยบายอาจกำหนดเงื่อนไขตามที่เห็นสมควรก็ได้ และ ในกรณีการดำเนินการตาม (๑๐) ถ้าเกินห้าสัปดาห์บาทต้องได้รับความเห็นชอบจากคณะรัฐมนตรีก่อน

มาตรา ๑๖ ให้สำนักงานมีเลขาธิการคนหนึ่งซึ่งคณะกรรมการนโยบายแต่งตั้งมีหน้าที่ รับผิดชอบในการดำเนินงานของสำนักงานและขึ้นตรงต่อคณะกรรมการนโยบาย

ให้เลขาธิการเป็นผู้บังคับบัญชาพนักงานและลูกจ้างของสำนักงาน

มาตรา ๑๗ เลขาธิการต้องเป็นผู้มีความรู้ ความชำนาญ และประสบการณ์ที่จะยังประโยชน์ แก่กิจการของคณะกรรมการนโยบายและสำนักงานตามที่คณะกรรมการนโยบายประกาศกำหนด มีสัญชาติไทย มีอายุไม่เกินหกสิบห้าปี สามารถทำงานให้แก่สำนักงานได้เต็มเวลา และไม่มีลักษณะต้องห้าม ดังต่อไปนี้

- (๑) เป็นบุคคลล้มละลายหรือเคยเป็นบุคคลล้มละลายทุจริต
- (๒) เป็นข้าราชการ พนักงาน หรือลูกจ้างของหน่วยงานของรัฐ หรือเป็นลูกจ้างของบุคคลใด
- (๓) เป็นผู้ดำรงตำแหน่งทางการเมือง
- (๔) เป็นสมาชิกสภาท้องถิ่นหรือผู้บริหารท้องถิ่น
- (๕) เป็นกรรมการหรือผู้ดำรงตำแหน่งอื่นในพรรคการเมืองหรือเจ้าหน้าที่ของพรรคการเมือง
- (๖) เป็นผู้มีส่วนได้เสียตามมาตรา ๒๓
- (๗) เป็นผู้อยู่ในระหว่างถูกเพิกถอนสิทธิเลือกตั้งหรือเคยถูกเพิกถอนสิทธิเลือกตั้งหรือ สิทธิสมัครรับเลือกตั้ง หรือเป็นผู้อยู่ในระหว่างต้องห้ามหรือเคยถูกตัดสิทธิมิให้ดำรงตำแหน่งทางการเมือง ตามรัฐธรรมนูญแห่งราชอาณาจักรไทย ทั้งนี้ ไม่ว่าด้วยเหตุใด

(๘) เคยถูกไล่ออก ปลดออก หรือให้ออกจากราชการ หน่วยงานของรัฐ หรือหน่วยงาน ของเอกชน เพราะทุจริตต่อหน้าที่หรือถือว่ากระทำการทุจริตหรือประพฤติมิชอบ

(๙) เคยเป็นผู้ต้องพ้นจากตำแหน่งกรรมการหรือผู้บริหารบริษัทมหาชนจำกัด เพราะเหตุมีลักษณะ ที่แสดงถึงการขาดความเหมาะสมที่จะได้รับความไว้วางใจให้บริหารจัดการกิจการที่มีมหาชนเป็นผู้ถือหุ้น ตามกฎหมายว่าด้วยหลักทรัพย์และตลาดหลักทรัพย์

(๑๐) เคยต้องคำพิพากษาให้ทรัพย์สินตกเป็นของแผ่นดินเพราะร่ำรวยผิดปกติหรือมีทรัพย์สินเพิ่มขึ้นผิดปกติ

(๑๑) เคยต้องคำพิพากษาถึงที่สุดว่ากระทำความผิดต่อตำแหน่งหน้าที่ราชการ หรือความผิดต่อตำแหน่งหน้าที่ในการยุติธรรม หรือกระทำความผิดกฎหมายเกี่ยวกับยาเสพติดหรือกฎหมายเกี่ยวกับการพนันในฐานะความผิดเป็นเจ้าของหรือเจ้าสำนัก

มาตรา ๑๘ การแต่งตั้งเลขาธิการให้ทำเป็นสัญญาจ้างตามแบบที่คณะกรรมการนโยบายกำหนด โดยประธานกรรมการนโยบายเป็นผู้ลงนามในสัญญาจ้าง

สัญญาจ้างตามวรรคหนึ่ง อย่างน้อยต้องมีข้อกำหนดเกี่ยวกับการดำรงตำแหน่ง เงื่อนไขการทำงาน การประเมินผลงาน การพ้นจากตำแหน่ง การเลิกจ้าง ค่าจ้าง และประโยชน์ตอบแทนอื่นของเลขาธิการ

เลขาธิการอยู่ในตำแหน่งตามระยะเวลาที่กำหนดไว้ในสัญญาจ้างซึ่งต้องไม่เกินคราวละสี่ปี และอาจได้รับแต่งตั้งอีกได้ แต่จะดำรงตำแหน่งติดต่อกันเกินสองวาระไม่ได้

ให้คณะกรรมการนโยบายเป็นผู้กำหนดอัตราค่าจ้างและประโยชน์ตอบแทนอื่นของเลขาธิการ

มาตรา ๑๙ นอกจากการพ้นจากตำแหน่งตามระยะเวลาที่กำหนดไว้ในสัญญาจ้าง เลขาธิการพ้นจากตำแหน่งเมื่อ

(๑) ตาย

(๒) ลาออก

(๓) ขาดคุณสมบัติหรือมีลักษณะต้องห้ามตามมาตรา ๑๗

(๔) ไม่ผ่านการประเมินผลงาน

(๕) ถูกเลิกจ้างตามเงื่อนไขที่กำหนดไว้ในสัญญาจ้าง

(๖) คณะกรรมการนโยบายมีมติให้เลิกจ้างเพราะมีความประพฤติเสื่อมเสีย

มาตรา ๒๐ เลขาธิการมีหน้าที่และอำนาจ ดังต่อไปนี้

(๑) รับผิดชอบการบริหารกิจการของสำนักงานให้เป็นไปอย่างมีประสิทธิภาพและบรรลุผลสำเร็จตามวัตถุประสงค์ และเป็นไปตามกฎหมาย ระเบียบ ข้อบังคับ รวมทั้งนโยบาย แผน และมาตรการที่คณะกรรมการนโยบายกำหนด

(๒) บังคับบัญชา บรรจง แต่งตั้ง ถอดถอน เลื่อน ลด ตัดเงินเดือนหรือค่าจ้าง ลงโทษทางวินัย พนักงานและลูกจ้างของสำนักงาน ตลอดจนให้พนักงานหรือลูกจ้างของสำนักงานออกจากตำแหน่ง ทั้งนี้

ตามข้อบังคับที่คณะกรรมการนโยบายกำหนด แต่ถ้าเป็นตำแหน่งรองเลขาธิการและผู้ตรวจสอบภายใน ต้องได้รับความเห็นชอบจากคณะกรรมการนโยบายก่อน

(๓) กำหนดระเบียบและวิธีปฏิบัติเกี่ยวกับการปฏิบัติงานของสำนักงาน พนักงานและลูกจ้าง โดยไม่ขัดหรือแย้งกับระเบียบ ข้อบังคับ หรือมติที่คณะกรรมการนโยบายกำหนด

(๔) ออกระเบียบเพื่อปฏิบัติการตามพระราชบัญญัตินี้หรือเพื่อประโยชน์ในการดำเนินการ ภายในเขตพัฒนาพิเศษภาคตะวันออกให้เป็นไปตามหลักการบริหารกิจการที่ดีและหลักการพัฒนา อย่างยั่งยืน

(๕) ปฏิบัติการอื่นตามที่คณะกรรมการนโยบายมอบหมาย

ในกิจการของสำนักงานที่เกี่ยวข้องกับบุคคลภายนอก ให้เลขาธิการเป็นผู้แทนสำนักงาน เพื่อการนี้ เลขาธิการอาจมอบอำนาจให้รองเลขาธิการหรือพนักงานกระทำการแทนก็ได้ และในกรณี มีความจำเป็นซึ่งมิใช่กรณีตามมาตรา ๔๓ เลขาธิการอาจมอบอำนาจให้บุคคลอื่นกระทำการแทนได้ ทั้งนี้ ตามระเบียบที่คณะกรรมการนโยบายกำหนด

ระเบียบตาม (๔) เมื่อได้รับความเห็นชอบจากคณะกรรมการนโยบายและประกาศ ในราชกิจจานุเบกษาแล้วให้ใช้บังคับได้

มาตรา ๒๑ ให้มีรองเลขาธิการตามจำนวนที่คณะกรรมการนโยบายกำหนดเพื่อช่วยเลขาธิการ ในการปฏิบัติหน้าที่ตามที่เลขาธิการมอบหมาย

คุณสมบัติและลักษณะต้องห้าม การแต่งตั้ง และการพ้นจากตำแหน่งของรองเลขาธิการ ให้เป็นไปตามที่คณะกรรมการนโยบายกำหนด

มาตรา ๒๒ ในกรณีที่ไม่มีผู้ดำรงตำแหน่งเลขาธิการหรือมีแต่ไม่อาจปฏิบัติหน้าที่ได้ ให้คณะกรรมการนโยบายแต่งตั้งรองเลขาธิการคนหนึ่งเป็นผู้รักษาการแทนเลขาธิการ ในกรณีที่ไม่มี รองเลขาธิการหรือมีแต่ไม่อาจปฏิบัติหน้าที่ได้ ให้คณะกรรมการนโยบายแต่งตั้งพนักงานของสำนักงาน คนหนึ่งเป็นผู้รักษาการแทนเลขาธิการ

ให้ผู้รักษาการแทนเลขาธิการตามวรรคหนึ่งมีหน้าที่และอำนาจอย่างเดียวกับเลขาธิการ

มาตรา ๒๓ เลขาธิการและรองเลขาธิการต้องไม่เป็นผู้มีส่วนได้เสียในสัญญากับสำนักงานหรือ ในกิจการที่กระทำหรือจะกระทำให้แก่สำนักงาน ไม่ว่าทางตรงหรือทางอ้อม

คู่สมรสหรือบุตรซึ่งยังไม่บรรลุนิติภาวะของเลขาธิการหรือรองเลขาธิการผู้ใดกระทำการตามวรรคหนึ่ง ให้ถือว่าเลขาธิการหรือรองเลขาธิการผู้นั้นมีส่วนได้เสียในกิจการของสำนักงาน

ความในวรรคหนึ่งไม่ใช้บังคับแก่กรณีที่เลขาธิการหรือรองเลขาธิการได้รับมอบหมายจากคณะกรรมการนโยบายให้เป็นกรรมการในบริษัทจำกัดหรือบริษัทมหาชนจำกัดที่สำนักงานเป็นผู้ถือหุ้น

นิติกรรมใดที่ได้ทำขึ้นโดยฝ่าฝืนมาตรานี้ไม่มีผลผูกพันสำนักงาน เว้นแต่คณะกรรมการนโยบายจะได้ให้สัตยาบัน

มาตรา ๒๔ รายได้ของสำนักงานมี ดังต่อไปนี้

(๑) เงินอุดหนุนทั่วไปที่รัฐบาลจัดสรรให้ตามความเหมาะสมและจำเป็น

(๒) เงิน ทรัพย์สิน หรือผลประโยชน์อันได้มาจากการลงทุน การประกอบกิจการ หรือการดำเนินงานตามหน้าที่และอำนาจของสำนักงาน

(๓) เงินหรือทรัพย์สินที่มีผู้บริจาคให้

(๔) ดอกผลหรือผลประโยชน์อื่นที่เกิดจากเงินหรือทรัพย์สินของสำนักงาน

บรรดารายได้ที่สำนักงานได้รับจากการดำเนินงานให้ตกเป็นของสำนักงาน และเมื่อหักค่าใช้จ่ายสำหรับการดำเนินงานและค่าภาระต่าง ๆ ที่เหมาะสม เช่น ค่าบำรุงรักษาและค่าเสื่อมราคา ประโยชน์ตอบแทนของคณะกรรมการนโยบาย พนักงานและลูกจ้างของสำนักงาน เงินสมทบกองทุนเพื่อการสงเคราะห์และสวัสดิการ เงินกองทุน และเงินสำรองเพื่อใช้จ่ายในกิจการของสำนักงานแล้ว เหลือเท่าใดให้นำส่งเป็นรายได้ของรัฐ

เงินสำรองเพื่อใช้จ่ายในกิจการของสำนักงานตามวรรคสอง ประกอบด้วยเงินสำรองธรรมดา ซึ่งตั้งไว้เผื่อขาด เงินสำรองเพื่อขยายกิจการ เงินสำรองเพื่อไถ่ถอนหนี้ และเงินสำรองอื่นตามที่คณะกรรมการนโยบายกำหนด ทั้งนี้ การกำหนดวงเงินสำรองแต่ละประเภทต้องได้รับความเห็นชอบจากกระทรวงการคลัง

การนำเงินสำรองออกมาใช้ ให้เป็นไปตามหลักเกณฑ์และเงื่อนไขที่คณะกรรมการนโยบายกำหนด

ทรัพย์สินของสำนักงานไม่อยู่ในความรับผิดชอบแห่งการบังคับคดีและผู้ใดจะยกอายุความขึ้นเป็นข้อต่อสู้มิได้

มาตรา ๒๕ ให้สำนักงานวางและรักษาไว้ซึ่งระบบบัญชีที่เหมาะสมโดยถูกต้องตามหลักการบัญชีที่รับรองทั่วไปและสอดคล้องกับระบบบัญชีที่กระทรวงการคลังได้วางไว้

ปีบัญชีให้เป็นไปตามที่คณะกรรมการนโยบายกำหนด

มาตรา ๒๖ ให้สำนักงานจัดให้มีการตรวจสอบภายในเป็นประจำ

ให้คณะกรรมการนโยบายแต่งตั้งกรรมการผู้ทรงคุณวุฒิจำนวนไม่น้อยกว่าสามคนเป็นคณะกรรมการตรวจสอบ เพื่อเสนอความเห็นเกี่ยวกับผลการตรวจสอบภายในต่อคณะกรรมการนโยบาย

ในการตรวจสอบภายใน ให้ผู้ตรวจสอบภายในรายงานผลการตรวจสอบโดยตรงต่อคณะกรรมการตรวจสอบ

ให้นำบทบัญญัติว่าด้วยคณะกรรมการที่มีอำนาจดำเนินการพิจารณาทางปกครองตามกฎหมายว่าด้วยวิธีปฏิบัติราชการทางปกครองมาใช้บังคับแก่การประชุมของคณะกรรมการตรวจสอบด้วยโดยอนุโลม

มาตรา ๒๗ ให้สำนักงานการตรวจเงินแผ่นดินหรือผู้สอบบัญชีอิสระที่สำนักงานการตรวจเงินแผ่นดินให้ความเห็นชอบเป็นผู้สอบบัญชีของสำนักงาน

มาตรา ๒๘ ให้ผู้สอบบัญชีรายงานผลการสอบบัญชีต่อคณะกรรมการนโยบายเพื่อเสนอต่อคณะรัฐมนตรีภายในหนึ่งร้อยยี่สิบวันนับแต่วันสิ้นปีบัญชี และให้สำนักงานเผยแพร่งบการเงินที่ผู้สอบบัญชีรับรองแล้วภายในสิบห้าวันนับแต่วันที่คณะรัฐมนตรีมีมติรับทราบ

หมวด ๔

การพัฒนาเขตพัฒนาพิเศษภาคตะวันออก

มาตรา ๒๙ ให้สำนักงานจัดทำนโยบายและแผนภาพรวมเพื่อการพัฒนาเขตพัฒนาพิเศษภาคตะวันออก แผนการใช้ประโยชน์ในที่ดินในภาพรวม แผนพัฒนาโครงสร้างพื้นฐานและระบบสาธารณูปโภค แผนการดำเนินงาน และแผนการให้บริการภาครัฐแบบเบ็ดเสร็จครบวงจรที่สะดวกและรวดเร็ว เพื่อให้ประชาชนในพื้นที่ได้รับประโยชน์สูงสุดและให้การใช้พื้นที่มีประสิทธิภาพ พร้อมทั้งกำหนดหน่วยงานของรัฐที่เกี่ยวข้องซึ่งรับผิดชอบการดำเนินการเสนอต่อคณะกรรมการนโยบายเพื่อให้ความเห็นชอบ และเมื่อคณะกรรมการนโยบายให้ความเห็นชอบแล้ว ให้เป็นหน้าที่ของหน่วยงานดังกล่าวในการดำเนินการ เว้นแต่คณะกรรมการนโยบายจะกำหนดเป็นอย่างอื่น

นโยบายและแผนตามวรรคหนึ่งต้องคำนึงถึงความเชื่อมโยงกับแผนการใช้ประโยชน์ในที่ดินและแผนพัฒนาโครงสร้างพื้นฐานและระบบสาธารณูปโภคของพื้นที่ต่อเนื่องกับเขตพัฒนาพิเศษภาคตะวันออก

โดยให้ยึดหลักการคุ้มครอง เศรษฐกิจ และเยียวยาให้แก่ผู้ได้รับผลกระทบตามหลักการส่งเสริมและคุ้มครอง สิทธิมนุษยชนในบริบทของการประกอบธุรกิจ และสิทธิตามกฎหมายที่เกี่ยวข้องด้วย

มาตรา ๓๐ เมื่อคณะกรรมการนโยบายให้ความเห็นชอบแผนตามมาตรา ๒๙ แล้ว ให้สำนักงานร่วมกับกรมโยธาธิการและผังเมือง และหน่วยงานของรัฐที่เกี่ยวข้องจัดทำรายละเอียด ของแผนผังการใช้ประโยชน์ที่ดิน และแผนผังการพัฒนาโครงสร้างพื้นฐานและระบบสาธารณูปโภค ให้สอดคล้องกับแผนดังกล่าว โดยต้องดำเนินการให้แล้วเสร็จภายในหนึ่งปีนับแต่วันที่ คณะกรรมการนโยบายให้ความเห็นชอบแผนนั้น

แผนผังการพัฒนาโครงสร้างพื้นฐานและระบบสาธารณูปโภคตามวรรคหนึ่ง ต้องคำนึงถึง ความต่อเนื่องและเชื่อมโยงกับโครงสร้างพื้นฐานและระบบสาธารณูปโภคของพื้นที่ต่อเนื่องกับ เขตพัฒนาพิเศษภาคตะวันออกด้วย และอย่างน้อยต้องประกอบด้วยระบบดังต่อไปนี้

- (๑) ระบบสาธารณูปโภค
- (๒) ระบบคมนาคมและขนส่ง
- (๓) ระบบเทคโนโลยีสารสนเทศและการสื่อสาร
- (๔) ระบบการตั้งถิ่นฐานและภูมิสังคม
- (๕) ระบบนิเวศและสิ่งแวดล้อมที่เหมาะสมแก่การประกอบอุตสาหกรรมเป้าหมาย อุตสาหกรรมเป้าหมายพิเศษ และการประกอบกิจการ
- (๖) ระบบบริหารจัดการน้ำ
- (๗) ระบบการควบคุมและขจัดมลภาวะ
- (๘) ระบบป้องกันอุบัติภัย

ในการดำเนินการตามวรรคหนึ่ง ให้สำนักงานและหน่วยงานที่เกี่ยวข้องคำนึงถึงความสัมพันธ์ กับชุมชน สุขภาวะของประชาชน สภาพแวดล้อม และระบบนิเวศตามหลักการพัฒนาอย่างยั่งยืนด้วย ทั้งนี้ โดยให้สร้างความรับรู้ที่ถูกต้องแก่ประชาชนในพื้นที่ และรับฟังความคิดเห็นและข้อเสนอแนะ ของผู้มีส่วนได้เสีย ประชาชน และชุมชนที่เกี่ยวข้อง เพื่อประกอบการพิจารณาด้วย

มาตรา ๓๑ ในระหว่างการจัดทำแผนผังตามมาตรา ๓๐

- (๑) ให้ดำเนินการตามหลักวิชาการผังเมือง

(๒) คณะกรรมการนโยบายจะมีมติให้หน่วยงานที่เกี่ยวข้องดำเนินการตามนโยบายและแผนตามมาตรา ๒๙ ในเรื่องใดไปพลางก่อนก็ได้

มาตรา ๓๒ แผนผังที่จัดทำขึ้นตามมาตรา ๓๐ เมื่อได้รับความเห็นชอบจากคณะกรรมการนโยบายและคณะรัฐมนตรีอนุมัติแล้ว ให้ผังเมืองตามกฎหมายว่าด้วยการผังเมืองในส่วนที่ใช้บังคับในเขตพัฒนาพิเศษภาคตะวันออกอยู่ก่อนวันที่คณะรัฐมนตรีมีมติอนุมัติแผนผังนั้นเป็นอันยกเลิกไป และให้กรมโยธาธิการและผังเมืองดำเนินการจัดทำผังเมืองขึ้นใหม่ให้สอดคล้องกับแผนผังดังกล่าว ในระหว่างที่ยังจัดทำผังเมืองไม่แล้วเสร็จ ให้ถือว่าแผนผังที่คณะรัฐมนตรีอนุมัติเป็นผังเมืองรวมตามกฎหมายว่าด้วยการผังเมืองสำหรับแต่ละจังหวัดที่อยู่ในเขตพัฒนาพิเศษภาคตะวันออก

มาตรา ๓๓ ในกรณีที่มีความจำเป็นที่จะต้องดำเนินการใดเพื่อการพัฒนาเขตพัฒนาพิเศษภาคตะวันออก หรือเพื่อสนับสนุนหรืออำนวยความสะดวกในการพัฒนาเขตพัฒนาพิเศษภาคตะวันออก ให้เกิดการบูรณาการและผลสัมฤทธิ์และมีประสิทธิภาพสูงสุด ไม่ว่าจะกรณีจำเป็นต้องดำเนินการภายในหรือภายนอกเขตพัฒนาพิเศษภาคตะวันออก หากการดำเนินการดังกล่าวเป็นหน้าที่และอำนาจของหน่วยงานของรัฐหน่วยใดหน่วยหนึ่งหรือหลายหน่วย คณะรัฐมนตรีจะกำหนดให้หน่วยงานของรัฐหน่วยใดหน่วยหนึ่งหรือสำนักงานเป็นผู้ดำเนินการแต่เพียงหน่วยเดียว หรือให้หน่วยงานของรัฐที่เกี่ยวข้องทั้งหมดหรือบางหน่วยร่วมกันดำเนินการหรือร่วมกับสำนักงานดำเนินการก็ได้ โดยคณะรัฐมนตรีจะกำหนดระยะเวลาในการดำเนินการ มาตรฐาน และคุณลักษณะเฉพาะที่จะต้องดำเนินการให้สอดคล้องกับแผนภาพรวมเพื่อการพัฒนาเขตพัฒนาพิเศษภาคตะวันออกด้วยก็ได้

ในการดำเนินการตามวรรคหนึ่ง หากมีกฎหมายกำหนดให้ผู้ดำเนินการนั้นต้องได้รับอนุมัติหรืออนุญาตหรือต้องได้รับความเห็นชอบจากหน่วยงานของรัฐหน่วยใด ให้คณะกรรมการนโยบายเป็นผู้พิจารณาอนุมัติหรืออนุญาตหรือให้ความเห็นชอบแทนหน่วยงานของรัฐตามกฎหมายว่าด้วยการนั้น แต่ต้องแจ้งให้หน่วยงานของรัฐที่มีอำนาจอนุมัติหรืออนุญาตหรือให้ความเห็นชอบตามกฎหมายนั้นทราบก่อนเข้าดำเนินการ และเพื่อประโยชน์แห่งการนี้ ให้หน่วยงานของรัฐที่มีอำนาจอนุมัติหรืออนุญาตหรือให้ความเห็นชอบตามกฎหมายนั้นมีหน้าที่ให้ความร่วมมือและอำนวยความสะดวกแก่หน่วยงานของรัฐหรือสำนักงานที่ได้รับมอบหมายจากคณะรัฐมนตรีตามวรรคหนึ่ง

ถ้าคณะรัฐมนตรีมิได้กำหนดไว้เป็นประการอื่น หน่วยงานของรัฐหรือสำนักงานที่ได้รับมอบหมายจากคณะรัฐมนตรีตามวรรคหนึ่งจะมอบให้เอกชนเป็นผู้ดำเนินการก็ได้ ในกรณีเช่นนั้น ให้ถือว่าเอกชนนั้นได้รับอนุมัติหรืออนุญาตหรือได้รับความเห็นชอบจากคณะกรรมการนโยบายแทนหน่วยงานของรัฐตามกฎหมายนั้นแล้ว แต่หน่วยงานของรัฐหรือสำนักงานที่ได้รับมอบหมายจากคณะรัฐมนตรีตามวรรคหนึ่งต้องควบคุมดูแลการดำเนินการของเอกชนดังกล่าวให้เป็นไปตามกฎหมายนั้นด้วย

มาตรา ๓๔ ในกรณีที่มีความจำเป็นต้องได้มาซึ่งที่ดินหรืออสังหาริมทรัพย์อื่นเพื่อประโยชน์ในการพัฒนาเขตพัฒนาพิเศษภาคตะวันออก ให้สำนักงานมีอำนาจดำเนินการโดยวิธีการจัดซื้อ เช่า เช่าซื้อ แลกเปลี่ยน เวนคืน หรือโดยวิธีการอื่นตามหลักเกณฑ์ที่คณะกรรมการนโยบายกำหนด

ก่อนการดำเนินการตามวรรคหนึ่ง ให้คณะกรรมการนโยบายแต่งตั้งคณะกรรมการเฉพาะกิจขึ้นคณะหนึ่ง เพื่อศึกษาความเหมาะสมของพื้นที่ ความเหมาะสมทางการเงิน ตลอดจนผลกระทบและแนวทางหรือมาตรการป้องกัน แก้ไข หรือเยียวยาผลกระทบดังกล่าว และความคุ้มค่าที่ประชาชนในพื้นที่และรัฐจะได้รับ

ที่ดินที่สำนักงานได้มาตามพระราชบัญญัตินี้ สำนักงานมีอำนาจใช้หรือจัดหาประโยชน์ในที่ดินนั้นได้ตามหลักเกณฑ์ที่คณะกรรมการนโยบายกำหนด และถ้าเป็นที่ดินที่ได้มาจากการซื้อ เช่าซื้อ หรือแลกเปลี่ยนกับที่ดินที่ซื้อหรือเช่าซื้อ หรือมีผู้อุทิศให้ ให้ตกเป็นกรรมสิทธิ์ของสำนักงานและให้สำนักงานมีอำนาจขาย แลกเปลี่ยน หรือให้เช่าซื้อได้

มาตรา ๓๕ ให้สำนักงานและผู้ซึ่งทำธุรกรรมกับสำนักงานในกิจการเกี่ยวกับที่ดินและอสังหาริมทรัพย์บรรดาที่กฎหมายกำหนดให้ต้องมีการจดทะเบียนสิทธิและนิติกรรม ได้รับยกเว้นไม่ต้องเสียค่าธรรมเนียมการจดทะเบียนสิทธิและนิติกรรมตามกฎหมายนั้น

มาตรา ๓๖ ในกรณีที่มีความจำเป็นเพื่อการพัฒนาเขตพัฒนาพิเศษภาคตะวันออก คณะกรรมการนโยบายโดยความเห็นชอบของคณะรัฐมนตรีมีอำนาจให้สำนักงานเข้าใช้ประโยชน์ที่ดินที่สำนักงานการปฏิรูปที่ดินเพื่อเกษตรกรรมได้มาตามกฎหมายว่าด้วยการปฏิรูปที่ดินเพื่อเกษตรกรรมเพื่อการดำเนินการหรือประกอบกิจการอื่นใดนอกเหนือจากที่กำหนดไว้ในกฎหมายว่าด้วยการปฏิรูปที่ดินเพื่อเกษตรกรรมได้โดยไม่ต้องดำเนินการเพิกถอนเขตปฏิรูปที่ดินสำหรับที่ดินส่วนนั้น

ในการใช้ที่ดินตามวรรคหนึ่ง ให้อำนาจของคณะกรรมการปฏิรูปที่ดินเพื่อเกษตรกรรมตามกฎหมายว่าด้วยการปฏิรูปที่ดินเพื่อเกษตรกรรมเป็นอำนาจของคณะกรรมการนโยบาย และให้หน้าที่

และอำนาจของพนักงานเจ้าหน้าที่ตามกฎหมายว่าด้วยการปฏิรูปที่ดินเพื่อเกษตรกรรม เป็นหน้าที่และอำนาจของเลขาธิการหรือผู้ซึ่งเลขาธิการมอบหมาย

ที่ดินที่สำนักงานมีอำนาจใช้ตามวรรคหนึ่ง สำนักงานโดยความเห็นชอบของคณะกรรมการนโยบาย จะมอบให้บุคคลอื่นใช้โดยมีค่าตอบแทนได้ ตามหลักเกณฑ์ วิธีการ และเงื่อนไขที่คณะกรรมการนโยบาย กำหนด

ในกรณีที่ที่ดินที่สำนักงานมีอำนาจเข้าใช้ตามวรรคหนึ่งมีบุคคลอื่นมีสิทธิใช้ประโยชน์อยู่ก่อน ให้สำนักงานจัดหาที่ดินอื่นให้ผู้นั้นใช้แทนหรือจะจ่ายค่าชดเชยหรือให้ประโยชน์ตอบแทนอื่น ตามหลักเกณฑ์ วิธีการ และเงื่อนไขที่คณะกรรมการนโยบายกำหนด

มาตรา ๓๗ เพื่อให้การพัฒนาเขตพัฒนาพิเศษภาคตะวันออกเป็นไปตามวัตถุประสงค์ ตามมาตรา ๖ และนโยบายและแผนตามมาตรา ๒๙ ให้คณะกรรมการนโยบายเป็นผู้มีอำนาจอนุมัติ อนุญาต ให้สิทธิ หรือให้สัมปทานแก่บุคคลซึ่งดำเนินการอันเป็นประโยชน์โดยตรงต่อการพัฒนา เขตพัฒนาพิเศษภาคตะวันออกตามกฎหมายดังต่อไปนี้ด้วย แต่ในกรณีเป็นการดำเนินการภายนอก เขตพัฒนาพิเศษภาคตะวันออกจะต้องเป็นเรื่องที่เชื่อมโยงกันและต้องได้รับความเห็นชอบจากรัฐมนตรี ผู้รักษาการตามกฎหมายนั้น

(๑) ประกาศของคณะปฏิวัติ ฉบับที่ ๕๘ ลงวันที่ ๒๖ มกราคม พุทธศักราช ๒๕๑๕ เว้นแต่ในส่วนที่เกี่ยวข้องกับหน้าที่และอำนาจของกระทรวงการคลัง

(๒) กฎหมายว่าด้วยการเดินเรือในน่านน้ำไทย

(๓) กฎหมายว่าด้วยการชลประทานหลวง

(๔) กฎหมายว่าด้วยการประกอบกิจการพลังงาน

(๕) กฎหมายว่าด้วยทางหลวงสัมปทาน

(๖) กฎหมายว่าด้วยพลังงานนิวเคลียร์เพื่อสันติ

ในการอนุมัติ อนุญาต ให้สิทธิ หรือให้สัมปทานตามวรรคหนึ่ง ให้คณะกรรมการนโยบาย คำนึงถึงหลักเกณฑ์ วิธีการ และเงื่อนไขที่กำหนดไว้ตามกฎหมายนั้น แต่ในกรณีที่คณะกรรมการนโยบาย เห็นว่าหากมีการแก้ไขเพิ่มเติมหลักเกณฑ์ วิธีการ หรือเงื่อนไขเช่นว่านั้นจะทำให้การอนุมัติ อนุญาต ให้สิทธิ หรือให้สัมปทานดังกล่าวมีประสิทธิภาพยิ่งขึ้น ให้แจ้งให้ผู้มีหน้าที่และอำนาจตามกฎหมาย ที่เกี่ยวข้องเพื่อเสนอความเห็น และเมื่อคณะกรรมการนโยบายพิจารณาแล้ว ให้ประกาศหลักเกณฑ์

วิธีการ หรือเงื่อนไขที่เห็นสมควรในราชกิจจานุเบกษา และให้คณะกรรมการนโยบายอนุมัติ อนุญาต ให้สิทธิ หรือให้สัมปทาน ตามหลักเกณฑ์ วิธีการ หรือเงื่อนไขที่แก้ไขเพิ่มเติมนั้น

เมื่อคณะกรรมการนโยบายได้อนุมัติ อนุญาต ให้สิทธิ หรือให้สัมปทานตามวรรคหนึ่งแล้ว ให้เลขาธิการหรือพนักงานของสำนักงานซึ่งเลขาธิการมอบหมายมีฐานะเป็นเจ้าพนักงานหรือ พนักงานเจ้าหน้าที่ซึ่งมีหน้าที่และอำนาจในการบังคับการให้เป็นไปตามกฎหมายตามวรรคหนึ่งด้วย

มาตรา ๓๘ เพื่อประโยชน์ในการดำเนินงานของสำนักงานให้เกิดประสิทธิภาพ เลขาธิการ อาจขอให้ข้าราชการ พนักงาน หรือลูกจ้างของหน่วยงานของรัฐมาปฏิบัติงานเป็นพนักงานหรือลูกจ้าง ของสำนักงานเป็นการชั่วคราวได้ แต่ต้องทำความตกลงกับหน่วยงานของรัฐนั้นก่อน และเมื่อหมด ความจำเป็นเมื่อใด ให้รีบส่งตัวผู้นั้นคืนสังกัดเดิม

ให้ถือว่าข้าราชการ พนักงาน หรือลูกจ้างของหน่วยงานของรัฐที่มาปฏิบัติงานเป็นพนักงานหรือ ลูกจ้างของสำนักงานเป็นการชั่วคราวตามวรรคหนึ่งไม่ขาดจากสถานภาพเดิมและคงได้รับเงินเดือนหรือ ค่าจ้าง แล้วแต่กรณี จากสังกัดเดิม

คณะกรรมการนโยบายอาจกำหนดค่าตอบแทนพิเศษให้แก่ข้าราชการ พนักงาน หรือลูกจ้าง ของหน่วยงานของรัฐตามวรรคหนึ่งในระหว่างปฏิบัติงานในสำนักงานด้วยก็ได้

หมวด ๕

เขตส่งเสริมเศรษฐกิจพิเศษ

มาตรา ๓๙ เพื่อประโยชน์ในการพัฒนาอุตสาหกรรมของประเทศไปสู่การใช้เทคโนโลยีขั้นสูง สร้างนวัตกรรม และเป็นมิตรกับสิ่งแวดล้อม รวมทั้งการพัฒนาขีดความสามารถในการแข่งขันในด้านต่าง ๆ คณะกรรมการนโยบายอาจกำหนดให้มีเขตส่งเสริมเศรษฐกิจพิเศษขึ้นเพื่อพัฒนาและส่งเสริมอุตสาหกรรม เป้าหมายพิเศษด้านใดด้านหนึ่งหรือหลายด้าน หรือเพื่อส่งเสริมให้เกิดกิจการที่เกี่ยวข้องหรือ เป็นประโยชน์ต่อการพัฒนาและส่งเสริมอุตสาหกรรมเป้าหมายพิเศษหรือเพื่อให้เกิดการถ่ายทอดความรู้ ความเชี่ยวชาญจากผู้ประกอบกิจการในเขตส่งเสริมเศรษฐกิจพิเศษ สถาบันการศึกษาหรือสถาบันวิจัย ที่มีศักยภาพสูงด้วย

ในการกำหนดอุตสาหกรรมเป้าหมายพิเศษ คณะกรรมการนโยบายจะประกาศกำหนดจาก อุตสาหกรรมเป้าหมายทั้งหมดหรือบางส่วน หรืออุตสาหกรรมอื่นนอกเหนือจากอุตสาหกรรมเป้าหมาย

โดยอาจรวมถึงอุตสาหกรรมบริการ อุตสาหกรรมท่องเที่ยวและการจัดประชุม หรืออุตสาหกรรมอื่นใด
ด้วยก็ได้ แต่อย่างน้อยต้องประกอบด้วยอุตสาหกรรมด้านต่าง ๆ ที่มีการพัฒนาตามวรรคหนึ่ง ดังต่อไปนี้

- (๑) ยานยนต์สมัยใหม่
- (๒) อิเล็กทรอนิกส์อัจฉริยะ
- (๓) การท่องเที่ยวกลุ่มรายได้ดีและการท่องเที่ยวเชิงสุขภาพ
- (๔) การเกษตรและเทคโนโลยีชีวภาพ
- (๕) การแปรรูปอาหาร
- (๖) หุ่นยนต์
- (๗) การบินและโลจิสติกส์
- (๘) เชื้อเพลิงชีวภาพและเคมีชีวภาพ
- (๙) ดิจิทัล
- (๑๐) การแพทย์และสุขภาพครบวงจร

ในการส่งเสริมและสนับสนุนอุตสาหกรรมเป้าหมายพิเศษตามวรรคสอง ให้นำหลักการ
การออกแบบที่เป็นสากล และการพัฒนาเทคโนโลยีสิ่งอำนวยความสะดวกมาประกอบการพิจารณาด้วย

ในการส่งเสริมอุตสาหกรรมเป้าหมายพิเศษตามวรรคสอง ให้คำนึงถึงการจัดสิ่งอำนวยความสะดวกและการให้บริการแก่ผู้ประกอบการในเขตส่งเสริมเศรษฐกิจพิเศษ และผู้ซึ่งเข้ามา
ปฏิบัติงานในเขตส่งเสริมเศรษฐกิจพิเศษด้วย

มาตรา ๔๐ ในกรณี que เห็นสมควร คณะกรรมการนโยบายจะกำหนดให้พื้นที่ใดในเขตพัฒนาพิเศษ
ภาคตะวันออกเป็นเขตส่งเสริมเศรษฐกิจพิเศษเพื่อวัตถุประสงค์ในการผลักดันการลงทุนในอุตสาหกรรม
เป้าหมายพิเศษด้านใดด้านหนึ่งหรือหลายด้านที่ไม่เป็นปฏิปักษ์ต่อกันก็ได้

ก่อนการกำหนดเขตส่งเสริมเศรษฐกิจพิเศษตามวรรคหนึ่ง ให้สำนักงานจัดให้มีการศึกษา
ความเป็นไปได้ในการดำเนินการ ประโยชน์ ผลกระทบ และมาตรการเยียวยาผลกระทบที่อาจเกิดขึ้น
แก่ประชาชนหรือชุมชนที่อาจได้รับความเดือดร้อนหรือเสียหาย พร้อมทั้งจัดทำร่างแผนผังการใช้ประโยชน์
ในที่ดินในเขตส่งเสริมเศรษฐกิจพิเศษ โดยให้นำความในมาตรา ๓๐ วรรคสาม มาใช้บังคับด้วย
โดยอนุโลม และให้เผยแพร่ผลการศึกษาและร่างแผนผังดังกล่าวในระบบเครือข่ายสารสนเทศของ
สำนักงานและวิธีการอื่นที่ทำให้ประชาชนทราบได้เป็นการทั่วไปด้วย

มาตรา ๔๑ เจ้าของที่ดินซึ่งมีที่ดินที่ตั้งอยู่ภายในพื้นที่เขตพัฒนาพิเศษภาคตะวันออกอาจขอให้สำนักงานดำเนินการกำหนดให้ที่ดินบริเวณดังกล่าวเป็นเขตส่งเสริมเศรษฐกิจพิเศษได้ โดยต้องปฏิบัติตามหลักเกณฑ์ วิธีการ เงื่อนไข และชำระค่าบริการและค่าใช้จ่ายในการดำเนินการตามมาตรา ๔๐ วรรคสอง ตามที่สำนักงานประกาศกำหนดโดยความเห็นชอบของคณะกรรมการนโยบาย

ในกรณีที่สำนักงานดำเนินการตามวรรคหนึ่งแล้วเห็นว่าที่ดินบริเวณดังกล่าวเหมาะสมที่จะประกาศกำหนดให้เป็นเขตส่งเสริมเศรษฐกิจพิเศษ และผู้มีกรรมสิทธิ์ในที่ดินดังกล่าวได้ให้ความยินยอมที่จะรับผิดชอบการเยียวยาผลกระทบที่อาจเกิดขึ้นแก่ประชาชนหรือชุมชนที่อาจได้รับความเดือดร้อนหรือเสียหายตามแนวทางที่สำนักงานกำหนดแล้ว ให้สำนักงานเสนอคณะกรรมการนโยบายพิจารณาเพื่อประกาศกำหนดพื้นที่ดังกล่าวเป็นเขตส่งเสริมเศรษฐกิจพิเศษได้

ในกรณีที่ผู้ยื่นคำขอตามวรรคหนึ่งเป็นประชาชนในพื้นที่ร่วมกันยื่นคำขอ สำนักงานจะดำเนินการโดยลดหรือยกเว้นค่าบริการและค่าใช้จ่ายให้ก็ได้ ทั้งนี้ ตามหลักเกณฑ์และเงื่อนไขที่คณะกรรมการนโยบายกำหนด

มาตรา ๔๒ การจัดตั้ง เปลี่ยนแปลงเขต และการยุบเลิกเขตส่งเสริมเศรษฐกิจพิเศษ แต่ละเขต ให้คณะกรรมการนโยบายประกาศในราชกิจจานุเบกษา

ประกาศจัดตั้งเขตส่งเสริมเศรษฐกิจพิเศษตามวรรคหนึ่งอย่างน้อยต้องมีสาระสำคัญ ดังต่อไปนี้

- (๑) ชื่อของเขตส่งเสริมเศรษฐกิจพิเศษ
- (๒) วัตถุประสงค์ของเขตส่งเสริมเศรษฐกิจพิเศษ
- (๓) บริเวณของเขตส่งเสริมเศรษฐกิจพิเศษ โดยให้มีแผนที่กำหนดแนวเขตไว้ท้ายประกาศด้วย
- (๔) แผนผังการใช้ประโยชน์ที่ดินในเขตส่งเสริมเศรษฐกิจพิเศษ

ให้นำความในมาตรา ๓๐ มาตรา ๓๑ และมาตรา ๓๒ มาใช้บังคับแก่การจัดทำแผนผังและผลบังคับของแผนผังตาม (๔) ด้วยโดยอนุโลม

มาตรา ๔๓ การดำเนินการหรือการกระทำใดภายในเขตส่งเสริมเศรษฐกิจพิเศษที่เกี่ยวข้องกับกฎหมายดังต่อไปนี้ หากกฎหมายกำหนดให้ผู้ดำเนินการหรือผู้กระทำต้องได้รับอนุมัติ อนุญาต ใบอนุญาต หรือความเห็นชอบจากหน่วยงานของรัฐหรือคณะกรรมการตามกฎหมายนั้น หรือต้องจดทะเบียนหรือแจ้งต่อหน่วยงานของรัฐหรือคณะกรรมการตามกฎหมายนั้นก่อน ให้ถือว่าเลขาธิการเป็นผู้มีอำนาจอนุมัติ

อนุญาต ออกใบอนุญาต หรือให้ความเห็นชอบ หรือเป็นผู้มีอำนาจในการรับจดทะเบียนหรือรับแจ้งตามกฎหมายนั้น

(๑) กฎหมายว่าด้วยการขุดดินและถมดิน

(๒) กฎหมายว่าด้วยการควบคุมอาคาร

(๓) กฎหมายว่าด้วยการจดทะเบียนเครื่องจักร

(๔) กฎหมายว่าด้วยการสาธารณสุข

(๕) กฎหมายว่าด้วยคนเข้าเมือง เฉพาะเพื่อการอนุญาตให้คนต่างด้าวตามมาตรา ๕๔ (๑)

หรือ (๒) อยู่ต่อในราชอาณาจักร

(๖) กฎหมายว่าด้วยทะเบียนพาณิชย์

(๗) กฎหมายว่าด้วยโรงงาน

(๘) กฎหมายว่าด้วยการจัดสรรที่ดิน

เมื่อได้รับอนุมัติ อนุญาต ใบอนุญาต หรือความเห็นชอบจากเลขาธิการหรือได้จดทะเบียนหรือแจ้งต่อเลขาธิการตามวรรคหนึ่งแล้ว ให้ถือว่าผู้ดำเนินการหรือผู้กระทำการนั้นได้รับอนุมัติ อนุญาต ใบอนุญาต หรือความเห็นชอบจากหน่วยงานของรัฐหรือคณะกรรมการตามกฎหมายนั้นแล้ว หรือได้จดทะเบียนหรือแจ้งต่อหน่วยงานของรัฐหรือคณะกรรมการตามกฎหมายนั้นแล้ว

ภายใต้บังคับวรรคสี่ การอนุมัติ อนุญาต ออกใบอนุญาต ให้ความเห็นชอบรับจดทะเบียนหรือรับแจ้งตามวรรคสอง เลขาธิการต้องปฏิบัติตามหลักเกณฑ์ วิธีการ และเงื่อนไขที่กำหนดไว้ตามกฎหมายนั้น และต้องแจ้งหน่วยงานของรัฐหรือคณะกรรมการตามกฎหมายนั้นหรือกฎหมายที่เกี่ยวข้องเพื่อเก็บไว้เป็นหลักฐาน

ในกรณีที่เลขาธิการเห็นว่าหากมีการแก้ไขเพิ่มเติมหลักเกณฑ์ วิธีการ หรือเงื่อนไขที่กำหนดไว้ตามกฎหมายตามวรรคสาม จะทำให้การอนุมัติ อนุญาต ออกใบอนุญาต ให้ความเห็นชอบรับจดทะเบียน หรือรับแจ้งตามกฎหมายนั้นมีประสิทธิภาพยิ่งขึ้น ให้แจ้งหน่วยงานของรัฐหรือคณะกรรมการตามกฎหมายนั้นเพื่อเสนอความเห็น และเสนอคณะกรรมการนโยบายพิจารณา หากคณะกรรมการนโยบายเห็นชอบ ให้เลขาธิการดำเนินการตามหลักเกณฑ์ วิธีการ หรือเงื่อนไขที่แก้ไขเพิ่มเติมนั้น แทนหลักเกณฑ์ วิธีการ หรือเงื่อนไขที่มีอยู่เดิม

เลขาธิการจะมอบอำนาจตามวรรคหนึ่ง ให้รองเลขาธิการ พนักงานของสำนักงานหรือเจ้าหน้าที่ของรัฐในหน่วยงานใดที่เกี่ยวข้องเป็นผู้ปฏิบัติการแทนก็ได้ เมื่อมีการมอบอำนาจดังกล่าว ให้แจ้งหน่วยงานของรัฐที่เกี่ยวข้องทราบด้วย

ให้เลขาธิการ รองเลขาธิการ พนักงานของสำนักงาน และเจ้าหน้าที่ของรัฐซึ่งได้รับมอบอำนาจตามวรรคห้า มีฐานะเป็นเจ้าพนักงานหรือพนักงานเจ้าหน้าที่ซึ่งมีหน้าที่และอำนาจในการบังคับการให้เป็นไปตามกฎหมายตามวรรคหนึ่งด้วย

มาตรา ๔๔ ผู้ขอรับอนุมัติ อนุญาต ใบอนุญาต ความเห็นชอบ หรือขอจดทะเบียนหรือแจ้งตามมาตรา ๔๓ มีสิทธิอุทธรณ์คำสั่งของเลขาธิการต่อคณะกรรมการพิจารณาอุทธรณ์ที่คณะกรรมการนโยบายแต่งตั้งได้ภายในสามสิบวันนับแต่วันที่ได้รับคำสั่งนั้น

การอุทธรณ์ตามวรรคหนึ่งให้เป็นไปตามระเบียบที่คณะกรรมการนโยบายกำหนดโดยประกาศในราชกิจจานุเบกษา และให้ถือว่าเป็นการอุทธรณ์ตามกฎหมายที่เกี่ยวข้องนั้นแล้ว

คำวินิจฉัยของคณะกรรมการพิจารณาอุทธรณ์ตามวรรคหนึ่งให้เป็นที่สิ้นสุด

มาตรา ๔๕ ในการอนุมัติ อนุญาต ออกใบอนุญาต ให้ความเห็นชอบ รั้งจดทะเบียน หรือรับแจ้งตามมาตรา ๔๓ ให้เลขาธิการมีอำนาจเรียกเก็บค่าธรรมเนียม ค่าตอบแทน ค่าใช้จ่ายหรือค่าอื่นใดที่กฎหมาย ข้อบัญญัติ หรือเทศบัญญัติว่าด้วยการนั้นกำหนดไว้ และให้มีอำนาจเรียกเก็บค่าบริการในการดำเนินการดังกล่าวเพิ่มเติมได้ตามอัตราที่คณะกรรมการนโยบายประกาศกำหนด

ค่าธรรมเนียม ค่าตอบแทน ค่าใช้จ่าย หรือค่าอื่นใดที่เลขาธิการเรียกเก็บตามวรรคหนึ่งให้นำส่งหน่วยงานของรัฐที่มีอำนาจเรียกเก็บค่าธรรมเนียมนั้น

มาตรา ๔๖ ห้ามมิให้ผู้ใดใช้ชื่อ เครื่องหมาย หรือถ้อยคำในประการที่น่าจะทำให้ประชาชนเข้าใจว่าเป็นเขตส่งเสริมเศรษฐกิจพิเศษโดยมิได้เป็นเขตส่งเสริมเศรษฐกิจพิเศษตามพระราชบัญญัตินี้

มาตรา ๔๗ คณะกรรมการนโยบายจะกำหนดให้ผู้ประกอบอุตสาหกรรมเป้าหมายพิเศษและกิจการที่เกี่ยวข้องในเขตส่งเสริมเศรษฐกิจพิเศษต้องส่งเงินบำรุงกองทุนตามอัตรา หลักเกณฑ์ วิธีการ และเงื่อนไขที่สำนักงานประกาศกำหนดโดยความเห็นชอบของคณะกรรมการนโยบายก็ได้

มาตรา ๔๘ ให้ผู้ประกอบกิจการในเขตส่งเสริมเศรษฐกิจพิเศษได้รับสิทธิประโยชน์อย่างใดอย่างหนึ่งหรือหลายอย่างตามหมวดนี้ตามที่คณะกรรมการนโยบายกำหนด ดังต่อไปนี้

(๑) สิทธิในการถือกรรมสิทธิ์ในที่ดินเพื่อการประกอบกิจการหรือห้องชุดเพื่อการประกอบกิจการ หรือการอยู่อาศัยตามมาตรา ๔๙

(๒) สิทธิในการนำคนต่างด้าวเข้ามาและอยู่ในราชอาณาจักร

(๓) สิทธิในการที่จะได้รับยกเว้นหรือลดหย่อนภาษีอากร

(๔) สิทธิในการทำธุรกรรมทางการเงิน

(๕) สิทธิประโยชน์อื่นตามมาตรา ๕๙

ในการกำหนดสิทธิประโยชน์ตามวรรคหนึ่ง คณะกรรมการนโยบายจะกำหนดให้แตกต่างกันก็ได้ โดยคำนึงถึงวัตถุประสงค์ในการจัดตั้งเขตส่งเสริมเศรษฐกิจพิเศษแต่ละแห่ง

มาตรา ๔๙ ให้ผู้ประกอบกิจการในเขตส่งเสริมเศรษฐกิจพิเศษซึ่งเป็นนิติบุคคลและเป็นคนต่างด้าวตามประมวลกฎหมายที่ดิน มีสิทธิถือกรรมสิทธิ์ในที่ดินภายในเขตส่งเสริมเศรษฐกิจพิเศษเพื่อการประกอบกิจการที่ได้รับอนุญาตได้โดยไม่ต้องได้รับอนุญาตตามประมวลกฎหมายที่ดิน

ให้ผู้ประกอบกิจการในเขตส่งเสริมเศรษฐกิจพิเศษซึ่งเป็นนิติบุคคลและเป็นคนต่างด้าว ตามกฎหมายว่าด้วยอาคารชุดมีสิทธิถือกรรมสิทธิ์ในห้องชุด โดยได้รับการยกเว้นจากการจำกัดสิทธิของคนต่างด้าวตามกฎหมายว่าด้วยอาคารชุด

ผู้ประกอบกิจการซึ่งจะมีสิทธิ และจำนวนที่ดินหรือห้องชุดตามวรรคหนึ่งและวรรคสอง ให้เป็นไปตามหลักเกณฑ์ วิธีการ และเงื่อนไขที่คณะกรรมการนโยบายประกาศกำหนดโดยความเห็นชอบของคณะรัฐมนตรี แต่ทั้งนี้ ต้องไม่เกินที่กำหนดไว้ในกฎหมายว่าด้วยการส่งเสริมการลงทุนหรือกฎหมายว่าด้วยการนิคมอุตสาหกรรมแห่งประเทศไทย

มาตรา ๕๐ ในกรณี que ผู้ประกอบกิจการตามมาตรา ๔๙ ถือกรรมสิทธิ์ในที่ดินในเขตส่งเสริมเศรษฐกิจพิเศษ แต่ไม่ได้มีการประกอบกิจการภายในเวลาสามปี หรือหยุดประกอบกิจการในที่ดินดังกล่าว ผู้ประกอบกิจการนั้นต้องจำหน่ายที่ดินดังกล่าวภายในหนึ่งปีนับแต่วันที่สำนักงานแจ้งให้ทราบ มิฉะนั้นให้สำนักงานมีอำนาจดำเนินการให้มีการจำหน่ายที่ดินดังกล่าวแทนผู้ประกอบกิจการแล้วคืนเงินที่ได้จากการจำหน่ายที่หักค่าใช้จ่ายแล้วให้แก่ผู้ประกอบกิจการ

มาตรา ๕๑ เพื่อประโยชน์ในการส่งเสริมให้บุคคลผู้มีความรู้ความสามารถพิเศษอันจะเป็นประโยชน์ต่อการพัฒนาเทคโนโลยีและก่อให้เกิดนวัตกรรมเข้ามาประกอบกิจการหรือทำงานในเขตส่งเสริมเศรษฐกิจพิเศษ บุคคลดังกล่าวรวมทั้งคู่สมรส บุพการี และบุตรที่อยู่ในเขตพัฒนาพิเศษภาคตะวันออก

หรือเขตส่งเสริมเศรษฐกิจพิเศษอาจได้รับการลดหย่อนภาษี สิทธิเกี่ยวกับการเข้าเมืองและการขออนุญาตทำงาน และสิทธิอื่นเพิ่มเติม ทั้งนี้ ตามที่คณะกรรมการนโยบายประกาศกำหนดก็ได้

ลักษณะของบุคคลและสิทธิที่จะได้รับตามวรรคหนึ่งให้เป็นไปตามที่กำหนดในพระราชกฤษฎีกา มาตรา ๕๒ การเช่า เช่าช่วง ให้เช่า หรือให้เช่าช่วงที่ดินหรืออสังหาริมทรัพย์ในเขตส่งเสริมเศรษฐกิจพิเศษเพื่อดำเนินการให้เป็นไปตามวัตถุประสงค์ในการพัฒนาและส่งเสริมอุตสาหกรรมเป้าหมายพิเศษ มิให้นำความในมาตรา ๕๔๐ แห่งประมวลกฎหมายแพ่งและพาณิชย์ และมาตรา ๕ แห่งพระราชบัญญัติการเช่าอสังหาริมทรัพย์เพื่อพาณิชยกรรมและอุตสาหกรรม พ.ศ. ๒๕๔๒ มาใช้บังคับ

การเช่า เช่าช่วง ให้เช่า หรือให้เช่าช่วงตามวรรคหนึ่ง ห้ามมิให้ทำสัญญาเช่าเป็นกำหนดเวลาเกินห้าสิบปี ถ้าได้ทำสัญญากันไว้เป็นกำหนดเวลานานกว่านั้นก็ให้ลดลงมาเป็นห้าสิบปี การต่อสัญญาเช่าอาจทำได้แต่จะต่อสัญญาเกินสี่สิบเก้าปีนับแต่วันครบห้าสิบปีไม่ได้

มาตรา ๕๓ ในกรณีที่คณะกรรมการนโยบายมีมติให้นำที่ราชพัสดุมาใช้เพื่อประโยชน์ในการจัดตั้งเขตส่งเสริมเศรษฐกิจพิเศษ รวมทั้งการนำไปให้เช่า หรือให้เช่าช่วง ให้อำนาจทั้งปวงของกรมธนารักษ์เกี่ยวกับที่ราชพัสดุนั้นเป็นอำนาจของสำนักงาน แต่ถ้าที่ราชพัสดุนั้นอยู่ในความครอบครองหรือใช้ประโยชน์ของหน่วยงานของรัฐอื่นใด ต้องได้รับความยินยอมจากหน่วยงานของรัฐนั้นก่อน ทั้งนี้ คณะกรรมการนโยบายอาจกำหนดให้สำนักงานแบ่งสัดส่วนรายได้ที่ได้รับจากการใช้ที่ราชพัสดุนั้นให้เป็นรายได้ของหน่วยงานของรัฐที่ครอบครองหรือใช้ประโยชน์ที่ราชพัสดุนั้นอยู่เดิมหรือกรมธนารักษ์ก็ได้

การใช้ประโยชน์ที่ราชพัสดุตามวรรคหนึ่ง มิให้นำหลักเกณฑ์ วิธีการ หรือเงื่อนไขที่กำหนดไว้ในกฎหมายว่าด้วยที่ราชพัสดุมาใช้บังคับ

การจดทะเบียนการเช่าที่ดินอันเป็นที่ราชพัสดุหรือที่ดินของรัฐ ให้ดำเนินการตามหลักเกณฑ์ที่คณะกรรมการนโยบายกำหนด และเมื่อได้จดทะเบียนตามหลักเกณฑ์ดังกล่าวแล้ว ให้ถือว่าได้มีการจดทะเบียนต่อพนักงานเจ้าหน้าที่ตามประมวลกฎหมายแพ่งและพาณิชย์แล้ว

การเช่า เช่าช่วง ให้เช่า หรือให้เช่าช่วงตามมาตรานี้ไม่ถือว่าเป็นการร่วมทุนตามกฎหมายว่าด้วยการให้เอกชนร่วมลงทุนในกิจการของรัฐ เว้นแต่คณะกรรมการนโยบายจะมีมติเป็นรายกรณีให้ถือว่าเป็นการร่วมทุนตามกฎหมายว่าด้วยการให้เอกชนร่วมลงทุนในกิจการของรัฐ

มาตรา ๕๔ ภายใต้บังคับกฎหมายว่าด้วยคนเข้าเมือง ให้ผู้ประกอบกิจการในเขตส่งเสริมเศรษฐกิจพิเศษซึ่งได้รับสิทธิตามมาตรา ๔๘ (๒) มีสิทธินำคนต่างด้าวดังต่อไปนี้เข้ามาและ

อยู่ในราชอาณาจักรได้ตามจำนวนและระยะเวลาที่ได้รับอนุญาตจากเลขาธิการ แม้ว่าจะเกินกำหนดจำนวนหรือระยะเวลาให้อยู่ได้ในราชอาณาจักรตามกฎหมายว่าด้วยคนเข้าเมือง

- (๑) ผู้มีความรู้ความเชี่ยวชาญด้านใด ๆ ที่คณะกรรมการนโยบายกำหนด
- (๒) ผู้บริหารหรือผู้ชำนาญการ
- (๓) คู่สมรสและบุคคลซึ่งอยู่ในอุปการะของบุคคลใน (๑) หรือ (๒)

สิทธิการเข้ามาและอยู่ในราชอาณาจักร รวมทั้งการนำคู่สมรสและบุคคลซึ่งอยู่ในอุปการะเข้ามาและอยู่ในราชอาณาจักรตามวรรคหนึ่ง ให้ใช้บังคับแก่บุคคลผู้มีความรู้ความสามารถพิเศษตามที่คณะกรรมการนโยบายกำหนดให้เชิญชวนให้เข้ามาทำงานในเขตส่งเสริมเศรษฐกิจพิเศษด้วยโดยอนุโลม ทั้งนี้ ตามหลักเกณฑ์ วิธีการ และเงื่อนไขที่คณะกรรมการนโยบายกำหนด

กรณีที่คนต่างด้าวตามวรรคหนึ่งยังมีได้เข้ามาในราชอาณาจักร เมื่อเลขาธิการอนุญาตให้คนต่างด้าวผู้ใดเข้ามาและอยู่ในราชอาณาจักรตามวรรคหนึ่งแล้ว ให้เลขาธิการแจ้งให้พนักงานเจ้าหน้าที่ตามกฎหมายว่าด้วยคนเข้าเมืองทราบ และให้พนักงานเจ้าหน้าที่ดำเนินการตามกฎหมายว่าด้วยคนเข้าเมืองต่อไป

กรณีที่คนต่างด้าวตามวรรคหนึ่ง (๑) หรือ (๒) ได้เข้ามาอยู่ในราชอาณาจักรและได้รับอนุญาตให้อยู่ในราชอาณาจักรเป็นการชั่วคราวตามกฎหมายว่าด้วยคนเข้าเมืองแล้ว ให้เลขาธิการอนุญาตให้คนต่างด้าวนั้นอยู่ต่อในราชอาณาจักรและให้ออกหนังสือรับรองการอนุญาตให้คนต่างด้าวนั้นอยู่ในราชอาณาจักรต่อไปได้

มาตรา ๕๕ ภายใต้บังคับกฎหมายว่าด้วยคนเข้าเมือง ให้ผู้ได้รับอนุญาตให้เข้ามาและอยู่ในราชอาณาจักรตามมาตรา ๕๔ (๑) และ (๒) มีสิทธิทำงานตำแหน่งหน้าที่การทำงานที่คณะกรรมการนโยบายกำหนด โดยไม่ต้องได้รับใบอนุญาตทำงานตามกฎหมายว่าด้วยการบริหารจัดการการทำงานของคนต่างด้าว แต่ต้องได้รับอนุญาตเป็นหนังสือจากเลขาธิการ ทั้งนี้ ให้ถือว่าหนังสืออนุญาตของเลขาธิการมีสถานะเป็นใบอนุญาตทำงานของคนต่างด้าวตามกฎหมายว่าด้วยการบริหารจัดการการทำงานของคนต่างด้าว

มาตรา ๕๖ ให้ผู้ประกอบกิจการในเขตส่งเสริมเศรษฐกิจพิเศษมีสิทธิได้รับยกเว้นหรือลดหย่อนภาษีอากรตามมาตรา ๔๘ (๓) ตามหลักเกณฑ์ วิธีการ และเงื่อนไขที่คณะกรรมการนโยบายกำหนด แต่ทั้งนี้ ต้องไม่เกินที่กำหนดไว้ในกฎหมายว่าด้วยการส่งเสริมการลงทุนหรือกฎหมายว่าด้วยการเพิ่มขีดความสามารถในการแข่งขันของประเทศสำหรับอุตสาหกรรมเป้าหมาย

นอกจากสิทธิตามวรรคหนึ่งแล้ว คณะกรรมการนโยบายอาจกำหนดให้ผู้ประกอบกิจการในเขตส่งเสริมเศรษฐกิจพิเศษทั้งหมดหรือบางรายได้รับประโยชน์เช่นเดียวกับผู้ประกอบกิจการในเขตปลอดอากร คลังสินค้าทัณฑ์บน หรือเขตประกอบการเสรีด้วยก็ได้

มาตรา ๕๗ เพื่อประโยชน์ในการส่งเสริมอุตสาหกรรมเป้าหมายพิเศษ คณะกรรมการนโยบายอาจประกาศให้นำของเข้าหรือผู้ส่งของออกซึ่งประกอบกิจการในเขตส่งเสริมเศรษฐกิจพิเศษได้รับยกเว้นไม่ต้องปฏิบัติตามกฎหมายว่าด้วยศุลกากรทั้งหมดหรือแต่บางส่วน โดยจะกำหนดเงื่อนไขให้ต้องปฏิบัติไว้ด้วยก็ได้

มาตรา ๕๘ ผู้ประกอบกิจการในเขตส่งเสริมเศรษฐกิจพิเศษ ซึ่งได้รับสิทธิตามมาตรา ๔๘ (๔) มีสิทธิ ดังต่อไปนี้

(๑) ได้รับยกเว้นไม่ต้องปฏิบัติตามกฎหมายว่าด้วยการควบคุมการแลกเปลี่ยนเงินทั้งหมดหรือบางส่วนตามหลักเกณฑ์และเงื่อนไขที่คณะกรรมการนโยบายกำหนด

(๒) สามารถใช้เงินตราต่างประเทศเพื่อชำระค่าสินค้าหรือบริการระหว่างผู้ประกอบกิจการในเขตส่งเสริมเศรษฐกิจพิเศษตามหลักเกณฑ์และเงื่อนไขที่คณะกรรมการนโยบายกำหนด

การกำหนดหลักเกณฑ์และเงื่อนไขตาม (๑) และ (๒) ให้คณะกรรมการนโยบายพิจารณาตกลงร่วมกับธนาคารแห่งประเทศไทยก่อน

มาตรา ๕๙ เพื่อประโยชน์ในการส่งเสริมและสนับสนุนให้เกิดการพัฒนาในเขตส่งเสริมเศรษฐกิจพิเศษ คณะกรรมการนโยบายจะประกาศกำหนดให้ผู้ประกอบกิจการในเขตส่งเสริมเศรษฐกิจพิเศษ หรือผู้ประกอบการวิชาชีพที่เป็นประโยชน์ต่อเขตส่งเสริมเศรษฐกิจพิเศษ ได้รับสิทธิพิเศษอื่นใดตามมาตรา ๔๘ (๕) ตามที่เห็นสมควร ดังต่อไปนี้ก็ได้

(๑) ในกรณีที่การประกอบวิชาชีพใดมีกฎหมายกำหนดให้ผู้ประกอบวิชาชีพหรือผู้ขออนุญาตต้องมีสัญชาติไทยหรือต้องได้รับใบอนุญาต จดทะเบียน หรือรับรองก่อนการประกอบวิชาชีพตามกฎหมายแล้ว คณะกรรมการนโยบายอาจประกาศให้ผู้ซึ่งได้รับใบอนุญาต จดทะเบียน หรือรับรองให้ประกอบวิชาชีพนั้นในประเทศที่คณะกรรมการนโยบายกำหนด สามารถประกอบวิชาชีพนั้นเพื่อกิจการในเขตส่งเสริมเศรษฐกิจพิเศษได้ ตามหลักเกณฑ์ วิธีการ และเงื่อนไขที่คณะกรรมการนโยบายกำหนด

(๒) สิทธิและประโยชน์อื่นตามที่กำหนดไว้ในกฎหมายว่าด้วยการส่งเสริมการลงทุนหรือกฎหมายว่าด้วยการเพิ่มขีดความสามารถในการแข่งขันของประเทศสำหรับอุตสาหกรรมเป้าหมาย โดยให้อำนาจ

ของคณะกรรมการส่งเสริมการลงทุนตามกฎหมายว่าด้วยการส่งเสริมการลงทุนและอำนาจของคณะกรรมการนโยบายเพิ่มขีดความสามารถในการแข่งขันของประเทศสำหรับอุตสาหกรรมเป้าหมาย ตามกฎหมายว่าด้วยการเพิ่มขีดความสามารถในการแข่งขันของประเทศสำหรับอุตสาหกรรมเป้าหมาย เป็นอำนาจของคณะกรรมการนโยบายด้วย

มาตรา ๖๐ เพื่อประโยชน์ในการส่งเสริมอุตสาหกรรมเป้าหมายพิเศษในส่วนที่เกี่ยวข้องกับ อากาศยาน มิให้นำความในมาตรา ๔๑/๒๓ มาตรา ๔๑/๓๓ และมาตรา ๔๑/๙๕ แห่งพระราชบัญญัติ การเดินอากาศ พ.ศ. ๒๕๙๗ ซึ่งแก้ไขเพิ่มเติมโดยพระราชบัญญัติการเดินอากาศ (ฉบับที่ ๑๑) พ.ศ. ๒๕๕๑ มาใช้บังคับแก่ผู้ขอรับใบอนุญาตผลิตอากาศยาน ผู้ขอรับใบอนุญาตผลิตส่วนประกอบสำคัญของอากาศยาน และผู้ขอรับใบรับรองหน่วยซ่อม ซึ่งประกอบกิจการในเขตส่งเสริมเศรษฐกิจพิเศษ แต่ผู้ขอรับใบอนุญาตผลิตอากาศยาน ผู้ขอรับใบอนุญาตผลิตส่วนประกอบสำคัญของอากาศยาน หรือ ผู้ขอรับใบรับรองหน่วยซ่อม ซึ่งประกอบกิจการในเขตส่งเสริมเศรษฐกิจพิเศษต้องมีคุณสมบัติ ตามที่เลขาธิการกำหนดโดยความเห็นชอบของผู้อำนวยการสำนักงานการบินพลเรือนแห่งประเทศไทย ตามกฎหมายว่าด้วยการบินพลเรือนแห่งประเทศไทย

หมวด ๖

กองทุน

มาตรา ๖๑ ให้จัดตั้งกองทุนขึ้นกองทุนหนึ่งในสำนักงาน เรียกว่า “กองทุนพัฒนาเขตพัฒนา พิเศษภาคตะวันออก” โดยมีวัตถุประสงค์เพื่อเป็นทุนสนับสนุนการพัฒนาพื้นที่ ชุมชน และประชาชน ที่อยู่ภายในหรือที่ได้รับผลกระทบจากการพัฒนาเขตพัฒนาพิเศษภาคตะวันออก

มาตรา ๖๒ กองทุนประกอบด้วย

- (๑) เงินอุดหนุนที่รัฐบาลจัดสรรให้
- (๒) เงินบำรุงตามมาตรา ๔๗
- (๓) เงินสมทบจากรายได้ของสำนักงานตามมาตรา ๒๔ (๒)
- (๔) เงินหรือทรัพย์สินที่มีผู้บริจาคให้
- (๕) เงินหรือทรัพย์สินอื่นที่ตกเป็นของกองทุน
- (๖) ดอกผลหรือผลประโยชน์ใด ๆ ที่เกิดจากเงินหรือทรัพย์สินของกองทุน

เงินและทรัพย์สินที่เป็นของกองทุนไม่ต้องนำส่งคลังเป็นรายได้แผ่นดินตามกฎหมายว่าด้วยเงินคงคลังและกฎหมายว่าด้วยวิธีการงบประมาณ

มาตรา ๖๓ ให้สำนักงานเป็นผู้รับเงิน จ่ายเงิน เก็บรักษา และบริหารจัดการเงินกองทุน แยกออกจากงบประมาณของสำนักงาน

การรับเงิน การจ่ายเงิน การเก็บรักษา และการบริหารจัดการเงินกองทุนให้เป็นไปตามระเบียบที่คณะกรรมการนโยบายกำหนด

มาตรา ๖๔ เงินกองทุนให้ใช้จ่ายเพื่อกิจการ ดังต่อไปนี้

(๑) เพื่อการพัฒนาพื้นที่หรือชุมชน รวมตลอดทั้งช่วยเหลือ หรือเยียวยาประชาชนและชุมชน บรรดาที่อาจได้รับผลกระทบจากการพัฒนาเขตพัฒนาพิเศษภาคตะวันออก

(๒) สนับสนุนและส่งเสริมการศึกษาและให้ทุนการศึกษาแก่ประชาชนที่อยู่อาศัยในเขตพัฒนาพิเศษภาคตะวันออกหรือที่อยู่ใกล้เคียงและได้รับผลกระทบจากการพัฒนาเขตพัฒนาพิเศษภาคตะวันออก

(๓) ค่าใช้จ่ายอื่นที่จะส่งเสริมให้เกิดประสิทธิภาพและความรวดเร็วในการพัฒนาเขตพัฒนาพิเศษภาคตะวันออกตามที่คณะกรรมการนโยบายกำหนด

(๔) ค่าใช้จ่ายในการบริหารกองทุน

การใช้จ่ายเงินกองทุนตาม (๑) และ (๒) ให้คำนึงถึงความต้องการของประชาชนในท้องถิ่นด้วย

หมวด ๗

การกำกับดูแล

มาตรา ๖๕ ให้นายกรัฐมนตรีมีหน้าที่และอำนาจกำกับโดยทั่วไปซึ่งกิจการของสำนักงาน เพื่อการนี้จะสั่งให้สำนักงานชี้แจงข้อเท็จจริง แสดงความคิดเห็น หรือทำรายงานก็ได้

ในกรณีที่เห็นว่าสำนักงานกระทำการใดอันมิชอบ หรืออาจก่อให้เกิดความเดือดร้อนหรือเสียหาย นายกรัฐมนตรีมีอำนาจสั่งให้สำนักงานยับยั้งหรือระงับการกระทำนั้นได้

หมวด ๘

บทกำหนดโทษ

มาตรา ๖๖ ผู้ใดฝ่าฝืนมาตรา ๔๖ ต้องระวางโทษปรับไม่เกินห้าแสนบาท

บทเฉพาะกาล

มาตรา ๖๗ ให้ระเบียบเศรษฐกิจพิเศษภาคตะวันออกและเขตส่งเสริมตามคำสั่งหัวหน้าคณะรักษาความสงบแห่งชาติ ที่ ๒/๒๕๖๐ เรื่อง การพัฒนาระเบียงเศรษฐกิจพิเศษภาคตะวันออก ลงวันที่ ๑๗ มกราคม พุทธศักราช ๒๕๖๐ เป็นเขตพัฒนาพิเศษภาคตะวันออกหรือเขตส่งเสริมเศรษฐกิจพิเศษ แล้วแต่กรณี ตามพระราชบัญญัตินี้ จนกว่าคณะกรรมการนโยบายตามพระราชบัญญัตินี้ จะได้มีมติให้ยกเลิกหรือกำหนดเป็นอย่างอื่น

มาตรา ๖๘ ในวาระเริ่มแรก ให้คณะกรรมการนโยบายการพัฒนาาระเบียงเศรษฐกิจพิเศษภาคตะวันออกตามคำสั่งหัวหน้าคณะรักษาความสงบแห่งชาติ ที่ ๒/๒๕๖๐ เรื่อง การพัฒนาระเบียงเศรษฐกิจพิเศษภาคตะวันออก ลงวันที่ ๑๗ มกราคม พุทธศักราช ๒๕๖๐ ที่มีอยู่ในวันก่อนวันที่พระราชบัญญัตินี้ใช้บังคับ ทำหน้าที่คณะกรรมการนโยบายตามพระราชบัญญัตินี้ไปพลางก่อนจนกว่าจะมีคณะกรรมการนโยบายตามพระราชบัญญัตินี้ ซึ่งต้องจัดให้มีคณะกรรมการนโยบายภายในหกสิบวัน นับแต่วันที่พระราชบัญญัตินี้ใช้บังคับ

มาตรา ๖๙ ในวาระเริ่มแรก ให้เลขาธิการคณะกรรมการนโยบายการพัฒนาาระเบียงเศรษฐกิจพิเศษภาคตะวันออกตามคำสั่งหัวหน้าคณะรักษาความสงบแห่งชาติ ที่ ๒/๒๕๖๐ เรื่อง การพัฒนาระเบียงเศรษฐกิจพิเศษภาคตะวันออก ลงวันที่ ๑๗ มกราคม พุทธศักราช ๒๕๖๐ ซึ่งดำรงตำแหน่งอยู่ในวันก่อนวันที่พระราชบัญญัตินี้ใช้บังคับ ปฏิบัติหน้าที่เลขาธิการไปพลางก่อนจนกว่าจะมีการแต่งตั้งเลขาธิการตามมาตรา ๑๖ ซึ่งต้องแต่งตั้งเลขาธิการให้แล้วเสร็จภายในเก้าสิบวันนับแต่วันที่พระราชบัญญัตินี้ใช้บังคับ

มาตรา ๗๐ ให้โอนบรรดาหน้าที่และอำนาจ กิจการ ทรัพย์สิน สิทธิ หนี้ ความรับผิดชอบทั้งงบประมาณของสำนักงานเพื่อการพัฒนาาระเบียงเศรษฐกิจพิเศษภาคตะวันออกตามคำสั่งหัวหน้าคณะรักษาความสงบแห่งชาติ ที่ ๒/๒๕๖๐ เรื่อง การพัฒนาระเบียงเศรษฐกิจพิเศษภาคตะวันออก ลงวันที่ ๑๗ มกราคม พุทธศักราช ๒๕๖๐ ที่มีอยู่ในวันก่อนวันที่พระราชบัญญัตินี้ใช้บังคับ ไปเป็นของสำนักงาน

มาตรา ๗๑ ให้ถือว่าการดำเนินการใด ๆ ที่คณะกรรมการนโยบายการพัฒนาาระเบียงเศรษฐกิจพิเศษภาคตะวันออก คณะกรรมการบริหารการพัฒนาาระเบียงเศรษฐกิจพิเศษภาคตะวันออก

เลขาธิการคณะกรรมการนโยบายการพัฒนาระเบียงเศรษฐกิจพิเศษภาคตะวันออก และสำนักงาน เพื่อการพัฒนาระเบียงเศรษฐกิจพิเศษภาคตะวันออก ได้อนุมัติ ให้ความเห็นชอบ หรือดำเนินการไปแล้ว ตามคำสั่งหัวหน้าคณะรักษาความสงบแห่งชาติ ที่ ๒/๒๕๖๐ เรื่อง การพัฒนาระเบียงเศรษฐกิจพิเศษ ภาคตะวันออก ลงวันที่ ๑๗ มกราคม พุทธศักราช ๒๕๖๐ คำสั่งหัวหน้าคณะรักษาความสงบแห่งชาติ ที่ ๒๘/๒๕๖๐ เรื่อง มาตรการเพิ่มประสิทธิภาพการพัฒนาระเบียงเศรษฐกิจพิเศษภาคตะวันออก ลงวันที่ ๒๖ พฤษภาคม พุทธศักราช ๒๕๖๐ และคำสั่งหัวหน้าคณะรักษาความสงบแห่งชาติ ที่ ๔๗/๒๕๖๐ เรื่อง ข้อกำหนดการใช้ประโยชน์ในที่ดินในพื้นที่ระเบียงเศรษฐกิจพิเศษภาคตะวันออก ลงวันที่ ๒๕ ตุลาคม พุทธศักราช ๒๕๖๐ ยังคงมีผลใช้บังคับต่อไปจนกว่าคณะกรรมการนโยบาย ตามพระราชบัญญัตินี้จะได้มีมติให้ยกเลิกหรือกำหนดเป็นอย่างอื่น

มาตรา ๗๒ ให้ถือว่าการอนุมัติ อนุญาต ออกใบอนุญาต ให้ความเห็นชอบ รับจดทะเบียน หรือรับแจ้ง รวมถึงการดำเนินการใด ๆ เพื่อบังคับการให้เป็นไปตามกฎหมายภายในเขตส่งเสริมของ เลขาธิการคณะกรรมการนโยบายการพัฒนาระเบียงเศรษฐกิจพิเศษภาคตะวันออกที่ได้้อนุมัติ อนุญาต ออกใบอนุญาต ให้ความเห็นชอบ รับจดทะเบียน หรือรับแจ้ง หรือดำเนินการไปแล้วตามคำสั่งหัวหน้า คณะรักษาความสงบแห่งชาติ ที่ ๒/๒๕๖๐ เรื่อง การพัฒนาระเบียงเศรษฐกิจพิเศษภาคตะวันออก ลงวันที่ ๑๗ มกราคม พุทธศักราช ๒๕๖๐ คำสั่งหัวหน้าคณะรักษาความสงบแห่งชาติ ที่ ๒๘/๒๕๖๐ เรื่อง มาตรการเพิ่มประสิทธิภาพการพัฒนาระเบียงเศรษฐกิจพิเศษภาคตะวันออก ลงวันที่ ๒๖ พฤษภาคม พุทธศักราช ๒๕๖๐ และคำสั่งหัวหน้าคณะรักษาความสงบแห่งชาติ ที่ ๔๗/๒๕๖๐ เรื่อง ข้อกำหนดการใช้ประโยชน์ในที่ดินในพื้นที่ระเบียงเศรษฐกิจพิเศษภาคตะวันออก ลงวันที่ ๒๕ ตุลาคม พุทธศักราช ๒๕๖๐ มีผลใช้บังคับต่อไปได้ตามพระราชบัญญัตินี้

มาตรา ๗๓ ข้าราชการ พนักงาน หรือลูกจ้างของหน่วยงานของรัฐที่เลขาธิการขอให้มา ปฏิบัติงานเป็นการชั่วคราวตามคำสั่งหัวหน้าคณะรักษาความสงบแห่งชาติ ที่ ๒/๒๕๖๐ เรื่อง การพัฒนา ระเบียงเศรษฐกิจพิเศษภาคตะวันออก ลงวันที่ ๑๗ มกราคม พุทธศักราช ๒๕๖๐ ผู้ใดประสงค์ จะเป็นพนักงานหรือลูกจ้างของสำนักงาน ให้แสดงความจำนงเป็นหนังสือต่อผู้บังคับบัญชาภายใน เก้าสิบวันนับแต่วันที่พระราชบัญญัตินี้ใช้บังคับ และเมื่อได้ผ่านการคัดเลือกหรือประเมินจากเลขาธิการ ตามหลักเกณฑ์และวิธีการที่คณะกรรมการนโยบายกำหนดและได้รับการบรรจุเป็นพนักงานหรือลูกจ้าง ของสำนักงานแล้ว ให้เป็นอันออกจากราชการหรือออกจากงาน แล้วแต่กรณี

ข้าราชการ พนักงาน หรือลูกจ้างที่ออกจากราชการหรือออกจากงานตามวรรคหนึ่งให้ถือว่าเป็นการออกจากราชการหรือออกจากงานเพราะเลิกหรือยุบตำแหน่งตามกฎหมายว่าด้วยบำเหน็จบำนาญข้าราชการหรือกฎหมายว่าด้วยกองทุนบำเหน็จบำนาญข้าราชการหรือกฎหมายจัดตั้งหน่วยงานนั้นแล้วแต่กรณี หรือในกรณีเป็นลูกจ้าง ให้ถือว่าเป็นการให้ออกจากงานเพราะทางราชการยุบตำแหน่งหรือทางราชการเลิกจ้างโดยไม่มีความผิด และให้ได้รับบำเหน็จตามระเบียบกระทรวงการคลังว่าด้วยบำเหน็จลูกจ้าง

ในกรณีผู้ที่ออกจากราชการหรือออกจากงานตามวรรคหนึ่งยังมีสัญญาที่จะต้องรับราชการหรือปฏิบัติงานตามระยะเวลาที่กำหนดไว้เพื่อชดใช้ทุนแล้ว ให้นับระยะเวลาที่มาปฏิบัติงานกับสำนักงานเป็นการรับราชการหรือปฏิบัติงานตามสัญญานั้นด้วย

ผู้รับสนองพระราชโองการ
พลเอก ประยุทธ์ จันทร์โอชา
นายกรัฐมนตรี

หมายเหตุ :- เหตุผลในการประกาศใช้พระราชบัญญัติฉบับนี้ คือ โดยที่ภาคตะวันออกเฉียงเหนือเป็นพื้นที่ที่มีศักยภาพทางเศรษฐกิจสูง หากมีการพัฒนาพื้นที่อย่างต่อเนื่อง เป็นระบบและโดยสอดคล้องกับหลักการพัฒนาอย่างยั่งยืนแล้วจะทำให้การใช้ที่ดินในภาคตะวันออกเฉียงเหนือไปอย่างเหมาะสมกับสภาพและศักยภาพของพื้นที่ได้อย่างแท้จริง ทั้งยังจะช่วยเพิ่มขีดความสามารถในการแข่งขันของประเทศโดยรวม โดยเฉพาะอย่างยิ่งการส่งเสริมให้มีการประกอบพาณิชย์กรรมและอุตสาหกรรมที่ใช้เทคโนโลยีขั้นสูง ทันสมัย สร้างนวัตกรรมและเป็นมิตรต่อสิ่งแวดล้อมและการเกษตรกรรมดั้งเดิม ตลอดจนวิถีชีวิตของชุมชนในพื้นที่ดังกล่าว แต่กฎหมายที่ใช้บังคับอยู่ในปัจจุบันไม่เอื้อต่อการพัฒนาพื้นที่ตามแนวทางดังกล่าว ไม่มีการวางแผนการบริหารพื้นที่แบบองค์รวม การพัฒนาด้านต่าง ๆ จึงเป็นไปอย่างแยกส่วนและกระจัดกระจาย ผลของการขาดการบูรณาการดังกล่าว ทำให้ไม่สามารถพัฒนาพื้นที่ภาคตะวันออกเฉียงเหนือได้อย่างเต็มศักยภาพ ทั้งการจัดทำระบบสาธารณูปโภคขั้นพื้นฐานของหน่วยงานของรัฐต่าง ๆ ยังขาดความต่อเนื่องและเชื่อมโยงกัน กรณีจึงสมควรกำหนดให้ภาคตะวันออกเฉียงเหนือเป็นเขตพัฒนาพิเศษภาคตะวันออกเฉียงเหนือ มีการวางแผนการใช้ประโยชน์ที่ดินในพื้นที่ชัดเจนแน่นอนโดยเหมาะสมกับสภาพและศักยภาพของพื้นที่ สอดคล้องกับหลักการพัฒนาอย่างยั่งยืน มีการบูรณาการการจัดทำโครงสร้างพื้นฐานและสาธารณูปโภคให้ต่อเนื่องและเชื่อมโยงกันทั้งในและนอกเขตพัฒนาพิเศษภาคตะวันออกเฉียงเหนือ พัฒนาเมืองให้มีความทันสมัยระดับนานาชาติที่เหมาะสมต่อการอยู่อาศัยและการประกอบกิจการ มีการให้บริการภาครัฐแบบเบ็ดเสร็จครบวงจร รวมทั้งให้สิทธิประโยชน์แก่ผู้ประกอบการในเขตส่งเสริมเศรษฐกิจพิเศษเป็นการเฉพาะ จึงจำเป็นต้องตราพระราชบัญญัตินี้

ประกาศคณะกรรมการบริหารการพัฒนาพื้นที่พิเศษ เพื่อการท่องเที่ยวอย่างยั่งยืน

เรื่อง กำหนดแนวเขตพื้นที่พิเศษเพื่อการท่องเที่ยวอย่างยั่งยืนเมืองพัทยาและพื้นที่เชื่อมโยง

อาศัยอำนาจตามความในมาตรา ๒๐ (๘) และมาตรา ๓๕ แห่งพระราชกฤษฎีกาจัดตั้งองค์การบริหารการพัฒนาพื้นที่พิเศษเพื่อการท่องเที่ยวอย่างยั่งยืน (องค์การมหาชน) พ.ศ. ๒๕๔๖ คณะกรรมการบริหารการพัฒนาพื้นที่พิเศษเพื่อการท่องเที่ยวอย่างยั่งยืน โดยความเห็นชอบของคณะกรรมการรัฐมนตรี จึงออกประกาศไว้ดังต่อไปนี้

ให้กำหนดแนวเขตพื้นที่เมืองพัทยาและพื้นที่เชื่อมโยง ซึ่งประกอบด้วย เมืองพัทยา รวมทั้งพื้นที่ทะเล เกาะล้าน เกาะไผ่ พื้นที่ในท้องที่ เทศบาลตำบลบางละมุง เทศบาลตำบลตะเคียนเตี้ย เทศบาลเมืองหนองปรือ เทศบาลตำบลโปัง เทศบาลตำบลห้วยใหญ่ องค์การบริหารส่วนตำบลเขาไม้แก้ว องค์การบริหารส่วนตำบลหนองปลาไหล อำเภอบางละมุง และเทศบาลตำบลนาจอมเทียน อำเภอสัตหีบ จังหวัดชลบุรี ภายในแนวเขตตามแผนที่แนบท้ายประกาศนี้ เนื้อที่ประมาณ ๕๒๘.๔๓ ตารางกิโลเมตร หรือ ๕๘๐,๒๕๓.๗๕ ไร่ เป็นพื้นที่พิเศษเพื่อการท่องเที่ยวอย่างยั่งยืนเมืองพัทยาและพื้นที่เชื่อมโยงไว้ ดังนี้

ด้านเหนือ

จากจุดที่ ๑ ซึ่งตั้งอยู่ตรงจุดที่แนวเส้นแบ่งเขตเมืองพัทวิทยากับเทศบาลตำบลบางละมุง อำเภอบางละมุง จังหวัดชลบุรี บรรจบกับชายฝั่งทะเล เป็นเส้นเดียวกับชายฝั่งทะเลของเขตเทศบาลตำบลบางละมุง ไปทางทิศเหนือ ถึงจุดที่ ๒ ซึ่งเป็นจุดบรรจบกันของเส้นแบ่งเขตเทศบาลตำบลบางละมุง อำเภอบางละมุง กับเทศบาลตำบลแหลมฉบัง อำเภอศรีราชา จังหวัดชลบุรี

จากจุดที่ ๒ เป็นเส้นเรียบแนวเส้นแบ่งเขตเทศบาลตำบลตะเคียนเตี้ย อำเภอบางละมุง กับเทศบาลตำบลเจ้าพระยาสุรศักดิ์ อำเภอศรีราชา จังหวัดชลบุรี ไปทางทิศตะวันออกเฉียงใต้ ถึงจุดที่ ๓ ซึ่งเป็นจุดบรรจบกันของเส้นแบ่งเขตอำเภอบางละมุงและอำเภอศรีราชา จังหวัดชลบุรี กับอำเภอปลวกแดง จังหวัดระยอง

ด้านตะวันออก

จากจุดที่ ๓ เป็นเส้นเลียบบแนวเส้นแบ่งเขตองค์การบริหารส่วนตำบลเขาไม้แก้ว อำเภอบางละมุง จังหวัดชลบุรี กับองค์การบริหารส่วนตำบลมาบยางพร อำเภอปลวกแดง จังหวัดระยอง ไปทางทิศใต้ ถึงจุดที่ ๔ ซึ่งเป็นจุดบรรจบกันของเส้นแบ่งเขตอำเภอบางละมุง จังหวัดชลบุรี กับอำเภอปลวกแดง และอำเภอนิคมพัฒนา จังหวัดระยอง

จากจุดที่ ๔ เป็นเส้นเลียบบแนวเส้นแบ่งเขตเทศบาลตำบลโป่ง เทศบาลตำบลห้วยใหญ่ อำเภอ บางละมุง จังหวัดชลบุรีกับองค์การบริหารส่วนตำบลมะขามคู่ กิ่งอำเภอนิคมพัฒนา จังหวัดระยอง ไปทางทิศตะวันตกเฉียงใต้ ถึงจุดที่ ๕ ซึ่งเป็นจุดบรรจบกันของเส้นแบ่งเขตอำเภอบางละมุงและอำเภอ สัตหีบ จังหวัดชลบุรี กับอำเภอบ้านฉาง จังหวัดระยอง

ด้านใต้

จากจุดที่ ๕ เป็นเส้นเลียบบแนวเส้นแบ่งเขตเทศบาลตำบลห้วยใหญ่ อำเภอบางละมุง กับองค์การบริหารส่วนตำบลบางเสร่ อำเภอสัตหีบ จังหวัดชลบุรี ไปทางทิศตะวันตกเฉียงใต้ ถึงจุดที่ ๖ ซึ่งเป็นจุดบรรจบกันของเส้นแบ่งเขตเทศบาลตำบลห้วยใหญ่ อำเภอบางละมุง กับองค์การบริหาร ส่วนตำบลบางเสร่ อำเภอสัตหีบ จังหวัดชลบุรี

จากจุดที่ ๖ เป็นเส้นเลียบบแนวเส้นแบ่งเขตเทศบาลตำบลห้วยใหญ่ อำเภอบางละมุง กับองค์การบริหารส่วนตำบลนาจอมเทียน อำเภอสัตหีบ จังหวัดชลบุรี ไปทางทิศตะวันตกเฉียงเหนือ ถึงจุดที่ ๗ ซึ่งเป็นจุดบรรจบกันของเส้นแบ่งเขตเทศบาลตำบลห้วยใหญ่ อำเภอบางละมุง กับเทศบาล ตำบลนาจอมเทียน อำเภอสัตหีบ จังหวัดชลบุรี

จากจุดที่ ๗ เป็นเส้นเลียบบแนวเส้นแบ่งเขตเทศบาลตำบลนาจอมเทียนกับองค์การบริหาร ส่วนตำบลนาจอมเทียน อำเภอสัตหีบ จังหวัดชลบุรี ไปทางทิศตะวันตกเฉียงใต้ ถึงจุดที่ ๘ ซึ่งเป็น จุดบรรจบกันของเส้นแบ่งเขตเทศบาลตำบลนาจอมเทียนกับเทศบาลตำบลบางเสร่ อำเภอสัตหีบ จังหวัดชลบุรี ซึ่งเส้นแบ่งเขตดังกล่าวบรรจบกับชายฝั่งทะเล

ด้านตะวันตก

จากจุดที่ ๘ เป็นเส้นเลียบบชายฝั่งทะเลของเขตเทศบาลตำบลนาจอมเทียน อำเภอสัตหีบ จังหวัดชลบุรี ไปทางทิศเหนือ ถึงจุดที่ ๙ ซึ่งเป็นจุดบรรจบกันของเส้นแบ่งเขตเมืองพัทยา อำเภอ บางละมุง กับเขตเทศบาลตำบลนาจอมเทียน อำเภอสัตหีบ จังหวัดชลบุรี

จากจุดที่ ๕ เป็นเส้นตรงไปทางทิศตะวันตก ถึงจุดที่ ๑๐ ที่พิกัด N 1,423,000 E 677,800
จากจุดที่ ๑๐ เป็นเส้นตรงไปทางทิศเหนือ ถึงจุดที่ ๑๑ ที่พิกัด N 1,437,700 E 677,700
จากจุดที่ ๑๑ เป็นเส้นตรงไปทางทิศตะวันออก จนบรรจบกับจุดที่ ๑
ดังปรากฏตามแผนที่ท้ายประกาศนี้

ประกาศ ณ วันที่ ๒๘ เมษายน พ.ศ. ๒๕๕๒

พลเอก สุนทร ชำคมกุล

ประธานกรรมการบริหารการพัฒนาพื้นที่พิเศษเพื่อการท่องเที่ยวอย่างยั่งยืน

แผนที่ท้ายประกาศ
คณะกรรมการบริหารการพัฒนาพื้นที่พิเศษเพื่อการท่องเที่ยวอย่างยั่งยืน
เรื่อง กำหนดแนวเขตพื้นที่พิเศษเพื่อการท่องเที่ยวอย่างยั่งยืน เมืองพัทยาและพื้นที่เชื่อมโยง

มาตราส่วน ๑ : ๒๕๐,๐๐๐

๐ ๕ ๑๐ ๒๐ กิโลเมตร



เครื่องหมาย

- แนวเขตพื้นที่พิเศษเพื่อการท่องเที่ยวอย่างยั่งยืน
- - - - - เขตจังหวัด
- - - - - เขตอำเภอ
- - - - - เขตเทศบาล
- เขตองค์การบริหารส่วนตำบล
- ⊙ ที่ว่าการอำเภอ

ได้ตรวจสอบแนวเขตแล้วรับรองว่าถูกต้อง

พันเอก

(Signature)
(นาฬิกาดีกั๊ก แสงสนิท)

รักษาการผู้อำนวยการองค์การบริหารการพัฒนา
พื้นที่พิเศษเพื่อการท่องเที่ยวอย่างยั่งยืน

พลเอก

(Signature)
(สุนทร ชำคมกุล)

ประธานกรรมการบริหารการพัฒนาพื้นที่พิเศษ
เพื่อการท่องเที่ยวอย่างยั่งยืน

ประกาศคณะกรรมการนโยบายเขตพัฒนาพิเศษภาคตะวันออก

เรื่อง แผนผังการใช้ประโยชน์ที่ดิน และแผนผังการพัฒนาโครงสร้างพื้นฐานและ

ระบบสาธารณูปโภค เขตพัฒนาพิเศษภาคตะวันออก

พ.ศ. ๒๕๖๒

อาศัยอำนาจตามความในมาตรา ๑๑ วรรคหนึ่ง (๗) มาตรา ๓๐ มาตรา ๓๑ และมาตรา ๓๒ แห่งพระราชบัญญัติเขตพัฒนาพิเศษภาคตะวันออก พ.ศ. ๒๕๖๑ คณะกรรมการนโยบายเขตพัฒนาพิเศษภาคตะวันออก ออกประกาศไว้ ดังต่อไปนี้

ข้อ ๑ ประกาศนี้เรียกว่า “ประกาศคณะกรรมการนโยบายเขตพัฒนาพิเศษภาคตะวันออก เรื่อง แผนผังการใช้ประโยชน์ที่ดิน และแผนผังการพัฒนาโครงสร้างพื้นฐานและระบบสาธารณูปโภค เขตพัฒนาพิเศษภาคตะวันออก พ.ศ. ๒๕๖๒”

ข้อ ๒ ให้ใช้บังคับแผนผังการใช้ประโยชน์ที่ดิน และแผนผังการพัฒนาโครงสร้างพื้นฐานและระบบสาธารณูปโภค เขตพัฒนาพิเศษภาคตะวันออก ในท้องที่จังหวัดฉะเชิงเทรา กรุงเทพมหานคร จังหวัดสมุทรปราการ จังหวัดชลบุรี และจังหวัดระยอง ภายในแนวเขตตามแผนที่ที่แสดงท้ายประกาศนี้ เว้นแต่พื้นที่ที่อยู่ในแนวเขตดังต่อไปนี้ ให้ใช้ประโยชน์ตามวัตถุประสงค์ของที่ดินนั้น ๆ ตามที่มีกฎหมาย ระเบียบ ข้อบังคับ หรือประกาศที่เกี่ยวข้องกำหนดไว้ โดยไม่อยู่ในบังคับการใช้ประโยชน์ที่ดินที่กำหนดในประกาศนี้

(๑) เขตพระราชฐาน

(๒) พื้นที่ที่ได้ใช้หรือสงวนไว้เพื่อประโยชน์ในราชการทหาร

ข้อ ๓ ประกาศนี้ให้ใช้บังคับตั้งแต่วันถัดจากวันประกาศในราชกิจจานุเบกษาเป็นต้นไป และให้สิ้นสุดระยะเวลาการใช้บังคับเมื่อมีประกาศกระทรวงมหาดไทยให้ใช้บังคับผังเมืองรวมในท้องที่ตามข้อ ๒

หมวด ๑

หลักการในการวางและจัดทำแผนผังการใช้ประโยชน์ที่ดิน และแผนผังการพัฒนา

โครงสร้างพื้นฐานและระบบสาธารณูปโภค

ข้อ ๔ การวางและจัดทำแผนผังการใช้ประโยชน์ที่ดิน และแผนผังการพัฒนาโครงสร้างพื้นฐานและระบบสาธารณูปโภค ในเขตพัฒนาพิเศษภาคตะวันออกนี้ ได้ดำเนินการตามหลักวิชาการผังเมือง มีความสอดคล้องกับแผนภาพรวมเพื่อการพัฒนาเขตพัฒนาพิเศษภาคตะวันออก คำนี้ถึงความต่อเนื่องและเชื่อมโยงกับโครงสร้างพื้นฐานและระบบสาธารณูปโภคของพื้นที่ต่อเนื่องกับเขตพัฒนาพิเศษภาคตะวันออกด้วย และอย่างน้อยต้องประกอบด้วยระบบดังต่อไปนี้ ระบบสาธารณูปโภค ระบบคมนาคมและขนส่ง ระบบเทคโนโลยีสารสนเทศและการสื่อสาร ระบบการตั้งถิ่นฐานและ

ภูมิสังคม ระบบนิเวศและสิ่งแวดล้อมที่เหมาะสมแก่การประกอบอุตสาหกรรมเป้าหมาย อุตสาหกรรมเป้าหมายพิเศษ และการประกอบกิจการ ระบบบริหารจัดการน้ำ ระบบการควบคุมและขจัดมลภาวะ ระบบป้องกันอุบัติภัย นอกจากนี้ได้คำนึงถึงความสัมพันธ์กับชุมชน สุขภาวะของประชาชน สภาพแวดล้อม และระบบนิเวศตามหลักการพัฒนาอย่างยั่งยืนด้วย ทั้งนี้ โดยสร้างความรับรู้ที่ถูกต้องแก่ประชาชนในพื้นที่ และรับฟังความคิดเห็นและข้อเสนอแนะของผู้มีส่วนได้เสีย ประชาชน และชุมชนที่เกี่ยวข้อง เพื่อประกอบการพิจารณาด้วย

หมวด ๒

วัตถุประสงค์ในการจัดทำแผนผัง

ข้อ ๕ แผนผังการใช้ประโยชน์ในที่ดินและแผนผังการพัฒนาโครงสร้างพื้นฐานและระบบสาธารณูปโภคพร้อมด้วยข้อกำหนด ได้จัดทำขึ้นเพื่อส่งเสริมและพัฒนาเศรษฐกิจ สังคม การสาธารณสุข ปลอดภัย สาธารณูปการ การคมนาคมและการขนส่ง ทรัพยากรธรรมชาติและสิ่งแวดล้อม เพื่อให้สอดคล้อง และเหมาะสมกับศักยภาพของพื้นที่และรองรับการพัฒนาเมืองและชุมชนในอนาคต

ข้อ ๖ การใช้ประโยชน์ในที่ดินภายในเขตตามประกาศนี้ ให้เป็นไปตามแผนผังการใช้ประโยชน์ในที่ดิน แผนผังการพัฒนาโครงสร้างพื้นฐานและระบบสาธารณูปโภค และรายการประกอบแผนผังท้ายประกาศนี้

หมวด ๓

แผนผังและข้อกำหนด

ส่วนที่ ๑

แผนผังการใช้ประโยชน์ในที่ดิน

ข้อ ๗ การใช้ประโยชน์ในที่ดินตามแผนผังการใช้ประโยชน์ในที่ดินท้ายประกาศนี้ ให้เป็นไป ดังต่อไปนี้

(๑) ที่ดินประเภท พ. ที่กำหนดไว้เป็นสีแดง ให้เป็นที่ดินประเภทศูนย์กลางพาณิชยกรรม มีวัตถุประสงค์เพื่อส่งเสริมให้เป็นศูนย์กลางทางเศรษฐกิจ การค้า การบริการ และการท่องเที่ยว ระดับประเทศและนานาชาติ จำแนกเป็นบริเวณ พ. - ๑ ถึง พ. - ๗

(๒) ที่ดินประเภท ม. ที่กำหนดไว้เป็นสีส้ม ให้เป็นที่ดินประเภทชุมชนเมือง มีวัตถุประสงค์เพื่อส่งเสริมให้เป็นชุมชนเมือง รองรับการพัฒนาตัวของศูนย์กลางพาณิชยกรรมหลัก และศูนย์กลางหลัก ระดับอำเภอ รองรับการพัฒนาที่อยู่อาศัย พาณิชยกรรม และบริการขั้นพื้นฐาน จำแนกเป็นบริเวณ ม. - ๑ ถึง ม. - ๕๓

(๓) ที่ดินประเภท รม. ที่กำหนดไว้เป็นสีส้มอ่อนมีจุดสีขาว ให้เป็นที่ดินประเภทรองรับการพัฒนาเมือง มีวัตถุประสงค์เพื่อรองรับการขยายตัวของที่อยู่อาศัยที่มีสภาพแวดล้อมที่ดีบริเวณชานเมือง จำแนกเป็นบริเวณ รม. - ๑ ถึง รม. - ๕๖

(๔) ที่ดินประเภท ขก. ที่กำหนดไว้เป็นสีน้ำตาล ให้เป็นที่ดินประเภทเขตส่งเสริมเศรษฐกิจพิเศษเพื่อกิจการพิเศษ มีวัตถุประสงค์เพื่อรองรับโครงการสำคัญที่เป็นพื้นฐานให้การพัฒนาเขตพัฒนาพิเศษภาคตะวันออก ตามนโยบายเขตพัฒนาพิเศษภาคตะวันออก จำแนกเป็นบริเวณ ขก. - ๑ ถึง ขก. - ๕

(๕) ที่ดินประเภท ขอ. ที่กำหนดไว้เป็นสีม่วง ให้เป็นที่ดินประเภทเขตส่งเสริมเศรษฐกิจพิเศษเพื่อกิจการอุตสาหกรรม มีวัตถุประสงค์เพื่อส่งเสริมอุตสาหกรรมสำหรับอุตสาหกรรมเป้าหมายพิเศษตามนโยบายเขตพัฒนาพิเศษภาคตะวันออก และอุตสาหกรรมที่เหมาะสมกับศักยภาพของพื้นที่เขตพัฒนาพิเศษภาคตะวันออก จำแนกเป็นบริเวณ ขอ. - ๑ ถึง ขอ. - ๒๓

(๖) ที่ดินประเภท อ. ที่กำหนดไว้เป็นสีม่วงอ่อนมีจุดสีขาว ให้เป็นที่ดินประเภทพัฒนาอุตสาหกรรม มีวัตถุประสงค์เพื่อรองรับพื้นที่ต่อเนื่องจากเขตส่งเสริมเศรษฐกิจพิเศษสำหรับอุตสาหกรรมเป้าหมายพิเศษ หรือเกี่ยวข้องกับอุตสาหกรรมการผลิต อุตสาหกรรมบริการ และคลังสินค้า จำแนกเป็นบริเวณ อ. - ๑ ถึง อ. - ๖๗

(๗) ที่ดินประเภท ขบ. ที่กำหนดไว้เป็นสีเหลืองอ่อน ให้เป็นที่ดินประเภทชุมชนชนบท มีวัตถุประสงค์เพื่อเป็นชุมชนและศูนย์กลางการให้บริการทางสังคมและการส่งเสริมเศรษฐกิจชุมชนในพื้นที่ชนบทและเกษตรกรรม จำแนกเป็นบริเวณ ขบ. - ๑ ถึง ขบ. - ๑๕

(๘) ที่ดินประเภท สก. ที่กำหนดไว้เป็นสีเขียวอ่อน ให้เป็นที่ดินประเภทส่งเสริมเกษตรกรรม มีวัตถุประสงค์เพื่อรักษาพื้นที่เกษตรกรรมที่เป็นแหล่งอาหารของพื้นที่ ส่งเสริมเศรษฐกิจการเกษตรและสงวนรักษาสภาพทางธรรมชาติ จำแนกเป็นบริเวณ สก. - ๑ ถึง สก. - ๘

(๙) ที่ดินประเภท ปก. ที่กำหนดไว้เป็นสีเหลืองมีเส้นทแยงสีเขียว ให้เป็นที่ดินประเภทที่พระราชกฤษฎีกากำหนดให้เป็นเขตปฏิรูปที่ดิน มีวัตถุประสงค์เพื่อให้เป็นไปตามการปฏิรูปที่ดินเพื่อเกษตรกรรมตามกฎหมายว่าด้วยการปฏิรูปที่ดินเพื่อเกษตรกรรม จำแนกเป็นบริเวณ ปก. - ๑ ถึง ปก. - ๖

(๑๐) ที่ดินประเภท ล. ที่กำหนดไว้เป็นสีเขียวมีเส้นทแยงสีฟ้า ให้เป็นที่ดินประเภทที่โล่งเพื่อการรักษาคุณภาพสิ่งแวดล้อม มีวัตถุประสงค์เพื่อนันทนาการและการสงวนรักษาคุณภาพสิ่งแวดล้อมในบริเวณแหล่งน้ำ ชายฝั่งทะเล พื้นที่ต้นน้ำ จำแนกเป็นบริเวณ ล. - ๑ ถึง ล. - ๓๒

(๑๑) ที่ดินประเภท อป. ที่กำหนดไว้เป็นสีเขียวอ่อนมีเส้นทแยงสีขาว ให้เป็นที่ดินประเภทอนุรักษ์ป่าไม้ มีวัตถุประสงค์เพื่อการสงวนและคุ้มครองดูแลรักษา หรือบำรุงป่าไม้ สัตว์ป่า ต้นน้ำ ลำธาร และทรัพยากรธรรมชาติอื่น ๆ ตามมติคณะรัฐมนตรีและกฎหมายเกี่ยวกับการป่าไม้ การสงวน

และคุ้มครองสัตว์ป่า และการส่งเสริมและรักษาคุณภาพสิ่งแวดล้อมแห่งชาติ จำแนกเป็นบริเวณ อป. - ๑ ถึง อป. - ๑๒

ข้อ ๘ ที่ดินประเภท พ. เป็นที่ดินประเภทศูนย์กลางพาณิชยกรรม ให้ใช้ประโยชน์ที่ดินเพื่อพาณิชยกรรม การอยู่อาศัย สถาบันราชการ สาธารณูปโภค สาธารณูปการ และกิจการอื่น นอกจากข้อห้าม ดังต่อไปนี้

(๑) โรงงานตามกฎหมายว่าด้วยโรงงาน เว้นแต่โรงงานที่ประกอบกิจการเกี่ยวกับอุตสาหกรรมบริการหรืออุตสาหกรรมที่ให้บริการแก่ชุมชนตามประกาศกระทรวงอุตสาหกรรมซึ่งไม่ใช่โรงงานลำดับที่ ๑๐๖

(๒) คลังน้ำมันและสถานที่เก็บรักษาน้ำมัน ลักษณะที่สาม ตามกฎหมายว่าด้วยการควบคุมน้ำมันเชื้อเพลิง เพื่อการจำหน่าย

(๓) คลังก๊าซปิโตรเลียมเหลว สถานที่บรรจุก๊าซปิโตรเลียมเหลวประเภทโรงบรรจุ สถานที่บรรจุก๊าซปิโตรเลียมเหลวประเภทห้องบรรจุ และสถานที่เก็บรักษาก๊าซปิโตรเลียมเหลวประเภทโรงเก็บ ตามกฎหมายว่าด้วยการควบคุมน้ำมันเชื้อเพลิง

(๔) เลี้ยงสัตว์ทุกชนิดเพื่อการค้าที่อาจก่อเหตุรำคาญตามกฎหมายว่าด้วยการสาธารณสุข

(๕) จัดสรรที่ดินเพื่อประกอบอุตสาหกรรมตามกฎหมายว่าด้วยการจัดสรรที่ดิน

(๖) จัดสรรที่ดินเพื่อประกอบเกษตรกรรมตามกฎหมายว่าด้วยการจัดสรรที่ดิน

ข้อ ๙ ที่ดินประเภท ม. เป็นที่ดินประเภทชุมชนเมือง ให้ใช้ประโยชน์ที่ดินเพื่อการอยู่อาศัย พาณิชยกรรม สาธารณูปโภค สาธารณูปการ และกิจการอื่น นอกจากข้อห้าม ดังต่อไปนี้

(๑) โรงงานตามกฎหมายว่าด้วยโรงงาน เว้นแต่โรงงานที่ประกอบกิจการเกี่ยวกับอุตสาหกรรมบริการหรืออุตสาหกรรมที่ให้บริการแก่ชุมชนตามประกาศกระทรวงอุตสาหกรรมซึ่งไม่ใช่โรงงานลำดับที่ ๑๐๖

(๒) คลังน้ำมันและสถานที่เก็บรักษาน้ำมัน ลักษณะที่สาม ตามกฎหมายว่าด้วยการควบคุมน้ำมันเชื้อเพลิง เพื่อการจำหน่าย

(๓) คลังก๊าซปิโตรเลียมเหลว สถานที่บรรจุก๊าซปิโตรเลียมเหลวประเภทโรงบรรจุ สถานที่บรรจุก๊าซปิโตรเลียมเหลวประเภทห้องบรรจุ และสถานที่เก็บรักษาก๊าซปิโตรเลียมเหลวประเภทโรงเก็บ ตามกฎหมายว่าด้วยการควบคุมน้ำมันเชื้อเพลิง

(๔) คลังสินค้าตามกฎหมายว่าด้วยคลังสินค้า ไซโล และห้องเย็น เว้นแต่ที่ตั้งอยู่ริมถนนสาธารณะที่มีขนาดเขตทางไม่น้อยกว่า ๓๐ เมตร

(๕) สถานีขนส่งสัตว์และหรือสิ่งของตามกฎหมายว่าด้วยการขนส่งทางบก เว้นแต่ที่ตั้งอยู่ริมถนนสาธารณะที่มีขนาดเขตทางไม่น้อยกว่า ๓๐ เมตร

(๖) เลี้ยงสัตว์ทุกชนิดเพื่อการค้าที่อาจก่อเหตุรำคาญตามกฎหมายว่าด้วยการสาธารณสุข

(๗) จัดสรรที่ดินเพื่อประกอบอุตสาหกรรมตามกฎหมายว่าด้วยการจัดสรรที่ดิน

- (๘) จัดสรรที่ดินเพื่อประกอบเกษตรกรรมตามกฎหมายว่าด้วยการจัดสรรที่ดิน
- (๙) การอยู่อาศัยหรือประกอบพาณิชยกรรมประเภทอาคารขนาดใหญ่พิเศษ เว้นแต่
- (๙.๑) ที่ตั้งอยู่ริมถนนสาธารณะที่มีขนาดเขตทางไม่น้อยกว่า ๑๖ เมตร
- (๙.๒) ที่ตั้งอยู่ภายในระยะ ๒,๐๐๐ เมตร โดยรอบสถานีรถไฟความเร็วสูงเชื่อม

สามสนามบิน

การใช้ประโยชน์ในที่ดินเพื่อประกอบกิจการโรงงานหรือคลังสินค้า ให้มีระยะห่างจากริมฝั่งตามสภาพธรรมชาติของแม่น้ำบางปะกง แม่น้ำประแสร์ คลองสีียด คลองระบม คลองท่าลาด คลองหลวง และคลองใหญ่ ไม่น้อยกว่า ๒๐๐ เมตร

การใช้ประโยชน์ในที่ดินเพื่อประกอบกิจการโรงงานหรือคลังสินค้า ให้มีระยะห่างจากริมฝั่งตามสภาพธรรมชาติของคลองนครเนื่องเขต คลองแสนแสบ คลองประเวศบุรีรมย์ คลองพระองค์เจ้าไชยานุชิต คลองพานทอง คลองสำโรง และคลองหินลอย ไม่น้อยกว่า ๕๐ เมตร

ข้อ ๑๐ ที่ดินประเภท รม. เป็นที่ดินประเภทรองรับการพัฒนาเมือง ให้ใช้ประโยชน์ในที่ดินเพื่อการอยู่อาศัย พาณิชยกรรม สถาบันราชการ สาธารณูปโภค สาธารณูปการ และกิจการอื่นนอกจากข้อห้าม ดังต่อไปนี้

(๑) โรงงานตามกฎหมายว่าด้วยโรงงาน เว้นแต่โรงงานที่ประกอบกิจการเกี่ยวกับอุตสาหกรรมบริการหรืออุตสาหกรรมที่ให้บริการแก่ชุมชนตามประกาศกระทรวงอุตสาหกรรมซึ่งไม่ใช่โรงงานลำดับที่ ๑๐๖

(๒) คลังน้ำมันและสถานที่เก็บรักษาน้ำมัน ลักษณะที่สาม ตามกฎหมายว่าด้วยการควบคุมน้ำมันเชื้อเพลิง เพื่อการจำหน่าย

(๓) คลังก๊าซปิโตรเลียมเหลวตามกฎหมายว่าด้วยการควบคุมน้ำมันเชื้อเพลิง เพื่อการจำหน่าย

(๔) จัดสรรที่ดินเพื่อประกอบอุตสาหกรรมตามกฎหมายว่าด้วยการจัดสรรที่ดิน

(๕) การอยู่อาศัยหรือประกอบพาณิชยกรรมประเภทอาคารขนาดใหญ่พิเศษ เว้นแต่ที่ตั้งอยู่ริมถนนสาธารณะที่มีขนาดเขตทางไม่น้อยกว่า ๑๖ เมตร

การใช้ประโยชน์ในที่ดินเพื่อประกอบกิจการโรงงานหรือคลังสินค้า ให้มีระยะห่างจากริมฝั่งตามสภาพธรรมชาติของแม่น้ำบางปะกง แม่น้ำประแสร์ คลองสีียด คลองระบม คลองท่าลาด คลองหลวง และคลองใหญ่ ไม่น้อยกว่า ๒๐๐ เมตร

การใช้ประโยชน์ในที่ดินเพื่อประกอบกิจการโรงงานหรือคลังสินค้า ให้มีระยะห่างจากริมฝั่งตามสภาพธรรมชาติของคลองนครเนื่องเขต คลองแสนแสบ คลองโพล้ คลองประเวศบุรีรมย์ คลองพระองค์เจ้าไชยานุชิต คลองพานทอง คลองสำโรง และคลองหินลอย ไม่น้อยกว่า ๕๐ เมตร

ข้อ ๑๑ ที่ดินประเภท ขก. เป็นที่ดินประเภทเขตส่งเสริมเศรษฐกิจพิเศษเพื่อกิจการพิเศษ ให้ใช้ประโยชน์ในที่ดินเพื่ออุตสาหกรรม พาณิชยกรรม การอยู่อาศัย เกษตรกรรม สถาบันการศึกษา

สถาบันราชการ สาธารณูปโภค สาธารณูปการ กิจกรรมวิจัยและพัฒนา และกิจการอื่นที่เกี่ยวข้องกับเขตส่งเสริมเศรษฐกิจพิเศษเพื่อกิจการพิเศษ

ข้อ ๑๒ ที่ดินประเภท ขอ. เป็นที่ดินประเภทเขตส่งเสริมเศรษฐกิจพิเศษเพื่อกิจการอุตสาหกรรม ให้ใช้ประโยชน์ในที่ดินเพื่ออุตสาหกรรม พาณิชยกรรม การอยู่อาศัย เกษตรกรรม สถาบันราชการ การสาธารณูปโภค สาธารณูปการ กิจกรรมวิจัยและพัฒนา และกิจการอื่นที่เกี่ยวข้องกับเขตส่งเสริมเศรษฐกิจพิเศษเพื่อกิจการอุตสาหกรรม

ข้อ ๑๓ ที่ดินประเภท อ. เป็นที่ดินประเภทพัฒนาอุตสาหกรรม ให้ใช้ประโยชน์ในที่ดินเพื่ออุตสาหกรรมหรือเกี่ยวข้องกับอุตสาหกรรม คลังสินค้า สถาบันราชการ สาธารณูปโภค สาธารณูปการ และกิจการอื่น นอกจากข้อห้าม ดังต่อไปนี้

(๑) จัดสรรที่ดินเพื่อประกอบพาณิชยกรรมตามกฎหมายว่าด้วยการจัดสรรที่ดิน เว้นแต่เป็นส่วนหนึ่งของการจัดสรรที่ดินเพื่อการอยู่อาศัยและมีพื้นที่ไม่เกินร้อยละห้าของพื้นที่โครงการทั้งหมด

(๒) จัดสรรที่ดินเพื่อประกอบเกษตรกรรมตามกฎหมายว่าด้วยการจัดสรรที่ดิน

(๓) การอยู่อาศัยหรือประกอบพาณิชยกรรมประเภทอาคารสูงหรืออาคารขนาดใหญ่พิเศษ

การใช้ประโยชน์ในที่ดินเพื่อประกอบกิจการโรงงานหรือคลังสินค้า ให้มีระยะห่างจากริมฝั่งตามสภาพธรรมชาติของแม่น้ำบางปะกง และคลองใหญ่ ไม่น้อยกว่า ๒๐๐ เมตร

การใช้ประโยชน์ในที่ดินเพื่อประกอบกิจการโรงงานหรือคลังสินค้า ให้มีระยะห่างจากริมฝั่งตามสภาพธรรมชาติของคลองกร้า คลองระเวียง คลองชากเจ้าเดียว คลองบางนาง คลองบางหัก คลองพระองค์เจ้าไชยานุชิต คลองภูไทร คลองพานทอง และคลองหินลอย ไม่น้อยกว่า ๕๐ เมตร

ข้อ ๑๔ ที่ดินประเภท ขบ. เป็นที่ดินประเภทชุมชนชนบท ให้ใช้ประโยชน์ในที่ดินเพื่อการอยู่อาศัย เกษตรกรรม สถาบันราชการ สาธารณูปโภค สาธารณูปการ และกิจการอื่น นอกจากข้อห้ามดังต่อไปนี้

(๑) การประกอบอุตสาหกรรมตามประกาศกระทรวงอุตสาหกรรม เรื่อง โครงการหรือกิจกรรมเกี่ยวกับการอุตสาหกรรมที่อาจก่อให้เกิดผลกระทบต่อชุมชนอย่างรุนแรงทั้งด้านคุณภาพสิ่งแวดล้อม ทรัพยากรธรรมชาติ และสุขภาพ ลงวันที่ ๑๔ กันยายน พ.ศ. ๒๕๕๒

(๒) จัดสรรที่ดินเพื่อประกอบพาณิชยกรรมตามกฎหมายว่าด้วยการจัดสรรที่ดิน เว้นแต่เป็นส่วนหนึ่งของการจัดสรรที่ดินเพื่อการอยู่อาศัยและมีพื้นที่ไม่เกินร้อยละห้าของพื้นที่โครงการทั้งหมด

(๓) จัดสรรที่ดินเพื่อประกอบอุตสาหกรรมตามกฎหมายว่าด้วยการจัดสรรที่ดิน

(๔) การอยู่อาศัยหรือประกอบพาณิชยกรรมประเภทอาคารสูงหรืออาคารขนาดใหญ่พิเศษ

การใช้ประโยชน์ในที่ดินเพื่อประกอบกิจการโรงงานหรือคลังสินค้า ให้มีระยะห่างจากริมฝั่งตามสภาพธรรมชาติของคลองใหญ่ คลองมาบพลงหลวง และคลองหลวง ไม่น้อยกว่า ๒๐๐ เมตร

การใช้ประโยชน์ในที่ดินเพื่อประกอบกิจการโรงงานหรือคลังสินค้า ให้มีระยะห่างจากริมฝั่งตามสภาพธรรมชาติของคลองเขาจุก คลองโพล์ คลองกรำ คลองระเวิง คลองซากเจ้าเดี่ยว คลองน้อย คลองประเวศบุรีรัมย์ คลองพานทอง คลองภูไทร คลองสำโรง และคลองหินลอย ไม่น้อยกว่า ๕๐ เมตร

ข้อ ๑๕ ที่ดินประเภท สก. เป็นที่ดินประเภทส่งเสริมเกษตรกรรม ให้ใช้ประโยชน์ในที่ดินเพื่อเกษตรกรรม อนุรักษ์เกษตรกรรม การอยู่อาศัย สถาบันราชการ สาธารณูปโภค สาธารณูปการ และกิจการอื่น นอกจากข้อห้าม ดังต่อไปนี้

(๑) โรงงานตามกฎหมายว่าด้วยโรงงาน เว้นแต่

(๑.๑) โรงงานตามประกาศกระทรวงอุตสาหกรรม เรื่อง กำหนดประเภทและชนิดของโรงงานอุตสาหกรรมที่ใช้วัตถุดิบจากผลิตภัณฑ์เกษตร ลงวันที่ ๑๓ ตุลาคม พ.ศ. ๒๕๔๐ ที่มีระยะห่างจากริมฝั่งตามสภาพธรรมชาติของคลองแสนแสบ คลองโพล์ คลองนครเนื่องเขต คลองประเวศบุรีรัมย์ และคลองพระองค์เจ้าไชยานุชิต ไม่น้อยกว่า ๕๐ เมตร

(๑.๒) โรงงานที่ประกอบกิจการเกี่ยวกับอุตสาหกรรมบริการหรืออุตสาหกรรมที่ให้บริการแก่ชุมชนตามประกาศกระทรวงอุตสาหกรรมซึ่งไม่ใช่โรงงานลำดับที่ ๑๐๖ ที่มีระยะห่างจากริมฝั่งตามสภาพธรรมชาติของคลองแสนแสบ คลองโพล์ คลองนครเนื่องเขต คลองประเวศบุรีรัมย์ และคลองพระองค์เจ้าไชยานุชิต ไม่น้อยกว่า ๕๐ เมตร

(๑.๓) โรงงานลำดับที่ ๘๘ ที่ไม่ใช่ถ่านหินเป็นวัตถุดิบ โรงงานลำดับที่ ๘๙ โรงงานลำดับที่ ๑๐๑ และโรงงานลำดับที่ ๑๐๕ ที่มีระยะห่างจากริมฝั่งตามสภาพธรรมชาติของคลองแสนแสบ คลองโพล์ คลองนครเนื่องเขต คลองประเวศบุรีรัมย์ และคลองพระองค์เจ้าไชยานุชิต ไม่น้อยกว่า ๕๐ เมตร

(๒) คลังน้ำมันและสถานที่เก็บรักษาน้ำมัน ลักษณะที่สาม ตามกฎหมายว่าด้วยการควบคุมน้ำมันเชื้อเพลิง เพื่อการจำหน่าย

(๓) คลังก๊าซปิโตรเลียมเหลวตามกฎหมายว่าด้วยการควบคุมน้ำมันเชื้อเพลิง เพื่อการจำหน่าย

(๔) จัดสรรที่ดินเพื่อประกอบพาณิชย์กรรมตามกฎหมายว่าด้วยการจัดสรรที่ดิน เว้นแต่เป็นส่วนหนึ่งของการจัดสรรที่ดินเพื่อการอยู่อาศัยและมีพื้นที่ไม่เกินร้อยละห้าของพื้นที่โครงการทั้งหมด

(๕) จัดสรรที่ดินเพื่อประกอบอุตสาหกรรมตามกฎหมายว่าด้วยการจัดสรรที่ดิน

(๖) การอยู่อาศัยหรือประกอบพาณิชย์กรรมประเภทอาคารสูงหรืออาคารขนาดใหญ่พิเศษ

(๗) โรงแรมตามกฎหมายว่าด้วยโรงแรม เว้นแต่โรงแรมประเภท ๑ และโรงแรมประเภท ๒ ที่ไม่ใช่อาคารสูงหรืออาคารขนาดใหญ่พิเศษ

ข้อ ๑๖ ที่ดินประเภท ปก. เป็นที่ดินประเภทที่พระราชกฤษฎีกากำหนดให้เป็นเขตปฏิรูปที่ดิน ให้ใช้ประโยชน์ในที่ดินเพื่อการปฏิรูปที่ดินเพื่อเกษตรกรรมตามกฎหมายว่าด้วยการปฏิรูปที่ดินเพื่อเกษตรกรรม สาธารณูปโภค สาธารณูปการ หรือสาธารณประโยชน์เท่านั้น

ที่ดินประเภทนี้ซึ่งเอกชนเป็นเจ้าของหรือผู้ครอบครองโดยชอบด้วยกฎหมาย ให้ใช้ประโยชน์
 ในที่ดินเช่นเดียวกับที่ดินประเภท ขบ.

ข้อ ๑๗ ที่ดินประเภท ล. เป็นที่ดินประเภทที่โล่งเพื่อการรักษาคุณภาพสิ่งแวดล้อม
 เฉพาะที่ดินซึ่งเป็นของรัฐ ให้ใช้ประโยชน์ในที่ดินเพื่อนันทนาการหรือเกี่ยวข้องกับนันทนาการ
 การรักษาคุณภาพสิ่งแวดล้อม การประมงหรือเกี่ยวข้องกับการประมง หรือสาธารณประโยชน์เท่านั้น

ที่ดินประเภทนี้ซึ่งเอกชนเป็นเจ้าของหรือผู้ครอบครองโดยชอบด้วยกฎหมาย ให้ใช้ประโยชน์
 ในที่ดินเพื่อนันทนาการหรือเกี่ยวข้องกับนันทนาการ การรักษาคุณภาพสิ่งแวดล้อม การอยู่อาศัย
 พาณิชยกรรม เกษตรกรรม การประมง สาธารณูปโภค สาธารณูปการ และกิจการอื่น นอกจากข้อห้าม
 ดังต่อไปนี้

(๑) โรงงานตามกฎหมายว่าด้วยโรงงาน เว้นแต่โรงงานเกี่ยวกับการบรรจุสินค้าในภาชนะ
 โดยไม่มีการผลิตและโรงงานเกี่ยวกับการประกอบชิ้นส่วนต่าง ๆ โดยไม่มีการผลิตที่ประกอบกิจการโดย
 ไม่ก่อเหตุรำคาญตามกฎหมายว่าด้วยการสาธารณสุข ที่มีระยะห่างจากริมฝั่งตามสภาพธรรมชาติของ
 แม่น้ำหรือลำคลอง ไม่น้อยกว่า ๒๐๐ เมตร

(๒) คลังสินค้าตามกฎหมายว่าด้วยคลังสินค้า ไชโล และห้องเย็น เว้นแต่คลังสินค้า
 ที่มีระยะห่างจากริมฝั่งตามสภาพธรรมชาติของแม่น้ำหรือลำคลอง ไม่น้อยกว่า ๒๐๐ เมตร

(๓) คลังน้ำมันและสถานที่เก็บรักษาน้ำมัน ลักษณะที่สาม ตามกฎหมายว่าด้วยการควบคุม
 น้ำมันเชื้อเพลิง เพื่อการจำหน่าย

(๔) คลังก๊าซปิโตรเลียมเหลวตามกฎหมายว่าด้วยการควบคุมน้ำมันเชื้อเพลิง เพื่อการจำหน่าย

(๕) จัดสรรที่ดินเพื่อการอยู่อาศัยตามกฎหมายว่าด้วยการจัดสรรที่ดิน

(๖) จัดสรรที่ดินเพื่อประกอบพาณิชยกรรมตามกฎหมายว่าด้วยการจัดสรรที่ดิน

(๗) จัดสรรที่ดินเพื่อประกอบอุตสาหกรรมตามกฎหมายว่าด้วยการจัดสรรที่ดิน

(๘) การอยู่อาศัยหรือประกอบพาณิชยกรรมประเภทอาคารสูงหรืออาคารขนาดใหญ่พิเศษ

(๙) โรงแรมตามกฎหมายว่าด้วยโรงแรม เว้นแต่โรงแรมประเภท ๑ และโรงแรมประเภท ๒
 ที่ไม่ใช่อาคารสูงหรืออาคารขนาดใหญ่พิเศษ

ที่ดินประเภทนี้ในเขตป่าสงวนแห่งชาติ เขตรักษาพันธุ์สัตว์ป่า เขตห้ามล่าสัตว์ป่า เขตอุทยาน
 แห่งชาติ และเขตป่าไม้ถาวรตามมติคณะรัฐมนตรี ให้ใช้ประโยชน์ในที่ดินเพื่อการสงวนและคุ้มครอง
 ดูแลรักษาหรือบำรุงป่าไม้ สัตว์ป่า ต้นน้ำ ลำธาร และทรัพยากรธรรมชาติอื่น ๆ ตามมติคณะรัฐมนตรี
 และกฎหมายเกี่ยวกับการป่าไม้ การสงวนและคุ้มครองสัตว์ป่า และการส่งเสริมและรักษาคุณภาพ
 สิ่งแวดล้อมแห่งชาติเท่านั้น

ข้อ ๑๘ ที่ดินประเภท อป. เป็นที่ดินประเภทอนุรักษ์ป่าไม้ ให้ใช้ประโยชน์ในที่ดินเพื่อการสงวนและคุ้มครองดูแลรักษาหรือบำรุงป่าไม้ สัตว์ป่า ต้นน้ำ ลำธาร และทรัพยากรธรรมชาติอื่น ๆ ตามมติคณะรัฐมนตรีและกฎหมายเกี่ยวกับการป่าไม้ การสงวนและคุ้มครองสัตว์ป่า และการส่งเสริมและรักษาคุณภาพสิ่งแวดล้อมแห่งชาติเท่านั้น

ที่ดินประเภทนี้ซึ่งเอกชนเป็นเจ้าของหรือผู้ครอบครองโดยชอบด้วยกฎหมาย ให้ใช้ประโยชน์ในที่ดินเพื่อเกษตรกรรม การอยู่อาศัย พาณิชยกรรม สาธารณูปโภค สาธารณูปการ หรือสาธารณประโยชน์เท่านั้น และห้ามใช้ประโยชน์ในที่ดินเพื่อกิจการตามที่กำหนด ดังต่อไปนี้

(๑) คลังน้ำมันและสถานที่เก็บรักษาน้ำมัน ลักษณะที่สาม ตามกฎหมายว่าด้วยการควบคุมน้ำมันเชื้อเพลิง เพื่อการจำหน่าย

(๒) คลังก๊าซปิโตรเลียมเหลวตามกฎหมายว่าด้วยการควบคุมน้ำมันเชื้อเพลิง เพื่อการจำหน่าย

(๓) จัดสรรที่ดินเพื่อการอยู่อาศัยตามกฎหมายว่าด้วยการจัดสรรที่ดิน

(๔) จัดสรรที่ดินเพื่อประกอบพาณิชยกรรมตามกฎหมายว่าด้วยการจัดสรรที่ดิน

(๕) กำจัดมูลฝอยหรือสิ่งปฏิกูล

(๖) ซื่อขายหรือเก็บเศษวัสดุ

ที่ดินประเภทนี้ในเขตปฏิรูปที่ดิน ให้ใช้ประโยชน์ในที่ดินเพื่อการปฏิรูปที่ดินเพื่อเกษตรกรรม ตามกฎหมายว่าด้วยการปฏิรูปที่ดินเพื่อเกษตรกรรม หรือสาธารณประโยชน์เท่านั้น

ข้อ ๑๙ โรงงานที่ได้รับอนุญาตให้ประกอบกิจการอยู่ก่อนวันที่ประกาศนี้มีผลใช้บังคับและยังประกอบกิจการอยู่ ให้ขยายพื้นที่โรงงานได้เฉพาะในที่ดินแปลงเดียวกันหรือติดต่อกันเป็นแปลงเดียวกันกับแปลงที่ดินที่เป็นที่ตั้งของโรงงานเดิม และให้รวมถึงการขยายพื้นที่ในแปลงที่ดินที่มีสภาพธรรมชาติหรือถนนคั่นระหว่างแปลงที่ดินที่เป็นที่ตั้งโรงงานเดิม ซึ่งเจ้าของโรงงานเดิมเป็นผู้ถือกรรมสิทธิ์หรือมีสิทธิครอบครองอยู่ก่อนวันที่ประกาศนี้มีผลใช้บังคับ หรือเป็นพื้นที่ในที่ดินที่เคยเป็นกรรมสิทธิ์หรือสิทธิครอบครองของเจ้าของโรงงานเดิมอยู่ก่อนวันที่ประกาศนี้มีผลใช้บังคับ

ข้อ ๒๐ เมื่อแผนผังนี้มีผลใช้บังคับแล้ว หากมีกรณีที่ต้องปรับปรุงแผนผังให้สอดคล้องกับการพัฒนาเขตพัฒนาพิเศษภาคตะวันออกตามมติของคณะกรรมการนโยบายเขตพัฒนาพิเศษภาคตะวันออก ให้สำนักงานคณะกรรมการนโยบายเขตพัฒนาพิเศษภาคตะวันออก ร่วมกับ กรมโยธาธิการและผังเมือง และหน่วยงานของรัฐที่เกี่ยวข้อง ดำเนินการปรับปรุงแผนผัง ตามมาตรา ๓๐ แห่งพระราชบัญญัติเขตพัฒนาพิเศษภาคตะวันออก พ.ศ. ๒๕๖๑ แล้วเสนอคณะกรรมการนโยบายเขตพัฒนาพิเศษภาคตะวันออกให้ความเห็นชอบ และคณะรัฐมนตรีอนุมัติ ตามมาตรา ๓๒ ต่อไป

ส่วนที่ ๒

แผนผังระบบสาธารณสุขปภุค ระบบเทคโนโลยีสารสนเทศและการสื่อสาร
และระบบการควบคุมและขจัดมลภาวะ

ข้อ ๒๑ แผนผังระบบสาธารณสุขปภุค ระบบเทคโนโลยีสารสนเทศและการสื่อสาร ระบบการควบคุมและขจัดมลภาวะ ได้จัดทำขึ้นเพื่อส่งเสริมและพัฒนาระบบสาธารณสุขปภุค ระบบเทคโนโลยีสารสนเทศและการสื่อสาร ระบบการควบคุมและขจัดมลภาวะอย่างทั่วถึง เพียงพอ และได้มาตรฐาน

ข้อ ๒๒ โครงการระบบสาธารณสุขปภุค ให้เป็นไปดังต่อไปนี้

(๑) โครงการประเภท สภ. ๑ ให้เป็นโครงการสถานีดับเพลิง จำแนกเป็น ๒ ประเภท ดังนี้

(๑.๑) โครงการประเภท สภ. ๑ - ๑ ให้เป็นโครงการปรับปรุงสถานีดับเพลิง จำนวน ๘๐ แห่ง

(๑.๒) โครงการประเภท สภ. ๑ - ๒ ให้เป็นโครงการก่อสร้างสถานีดับเพลิง จำนวน ๓ แห่ง

ข้อ ๒๓ โครงการระบบการควบคุมและขจัดมลภาวะ ให้เป็นไปดังต่อไปนี้

(๑) โครงการประเภท สภ. ๒ ให้เป็นโครงการปรับปรุงสถานที่กำจัดขยะมูลฝอย จำนวน ๑๑ แห่ง

(๒) โครงการประเภท สภ. ๓ ให้เป็นโครงการระบบบำบัดน้ำเสียรวมชุมชน จำแนกเป็น ๒ ประเภท ดังนี้

(๒.๑) โครงการประเภท สภ. ๓ - ๑ ให้เป็นโครงการปรับปรุงระบบบำบัดน้ำเสียชุมชน จำนวน ๑๖ แห่ง

(๒.๒) โครงการประเภท สภ. ๓ - ๒ ให้เป็นโครงการก่อสร้างระบบบำบัดน้ำเสียชุมชน จำนวน ๕๑ แห่ง

ข้อ ๒๔ ให้หน่วยงานที่เกี่ยวข้องใช้เป็นแนวทางในการจัดทำแผนงานและโครงการ เพื่อพัฒนาตามวัตถุประสงค์ นโยบาย มาตรการและวิธีดำเนินการ ตามที่ได้กำหนดไว้ในแผนผังระบบสาธารณสุขปภุค ระบบเทคโนโลยีสารสนเทศและการสื่อสาร และระบบการควบคุมและขจัดมลภาวะ

ข้อ ๒๕ ให้หน่วยงานที่เกี่ยวข้องใช้เป็นแนวทางในการจัดทำงบประมาณ เพื่อพัฒนาตามแผนงานและโครงการตามแผนผังระบบสาธารณสุขปภุค ระบบเทคโนโลยีสารสนเทศและการสื่อสาร ระบบการควบคุมและขจัดมลภาวะ

ส่วนที่ ๓

แผนผังระบบคมนาคมและขนส่ง

ข้อ ๒๖ โครงการระบบคมนาคมขนส่งประเภทถนน ให้ใช้ประโยชน์ในที่ดินในบริเวณ
แนวถนนสาย ก ถนนสาย ข ถนนสาย ค ถนนสาย ง ถนนสาย จ ถนนสาย ฉ ถนนสาย ช
ถนนสาย ฉ ถนนสาย ญ และถนนสาย ฎ ห้ามใช้ประโยชน์ในที่ดินเพื่อกิจการอื่น นอกจากกิจการ
ตามที่กำหนด ดังต่อไปนี้

- (๑) การสร้างถนนหรือเกี่ยวข้องกับถนน และการสาธารณูปโภคและสาธารณูปการ
- (๒) การสร้างรั้วหรือกำแพง

ข้อ ๒๗ โครงการระบบคมนาคมขนส่งประเภทสถานีขนส่ง ให้เป็นไปดังต่อไปนี้

- (๑) โครงการประเภท คส. ๑ ให้เป็นโครงการปรับปรุงท่าอากาศยาน จำนวน ๑ แห่ง
- (๒) โครงการประเภท คส. ๒ ให้เป็นโครงการปรับปรุงท่าเรือ จำนวน ๔ แห่ง
- (๓) โครงการประเภท คส. ๓ - ๑ ให้เป็นโครงการปรับปรุงสถานีรถไฟ จำนวน ๙ แห่ง
- (๔) โครงการประเภท คส. ๓ - ๒ ให้เป็นโครงการก่อสร้างสถานีรถไฟ จำนวน ๒ แห่ง
- (๕) โครงการประเภท คส. ๔ ให้เป็นโครงการก่อสร้างสถานีรถไฟความเร็วสูง จำนวน

๑๐ แห่ง

ข้อ ๒๘ ให้หน่วยงานที่เกี่ยวข้องใช้เป็นแนวทางในการจัดทำแผนงานและโครงการ
เพื่อพัฒนาตามวัตถุประสงค์ นโยบาย มาตรการ และวิธีดำเนินการ ตามที่ได้กำหนดไว้ในแผนผัง
ระบบคมนาคมและขนส่ง

ข้อ ๒๙ ให้หน่วยงานที่เกี่ยวข้องใช้เป็นแนวทางในการจัดทำงบประมาณ เพื่อพัฒนา
ตามแผนงานและโครงการตามแผนผังระบบคมนาคมและขนส่ง

ส่วนที่ ๔

แผนผังระบบการตั้งถิ่นฐานและภูมิสังคม

ข้อ ๓๐ แผนผังระบบการตั้งถิ่นฐานและภูมิสังคม มีนโยบายในการพัฒนาพื้นที่เขตพัฒนาพิเศษ
ภาคตะวันออก เพื่อให้บรรลุวัตถุประสงค์ของแผนผัง ดังต่อไปนี้

(๑) เพื่อวางระบบเมืองและการตั้งถิ่นฐานตามศักยภาพและบทบาทหน้าที่เพื่อรองรับ
การอยู่อาศัย พาณิชยกรรม อุตสาหกรรม การท่องเที่ยว การบริการสาธารณะ ระบบโครงสร้าง
พื้นฐานและคมนาคมขนส่ง ให้เกิดความเชื่อมโยงอย่างเป็นระบบ ให้เป็นไปตามแผนผังการใช้ประโยชน์
ในที่ดิน และแผนผังโครงสร้างพื้นฐานและระบบสาธารณูปโภค และรองรับการขยายตัวของประชากร
และกิจการเป้าหมายในเขตพัฒนาพิเศษภาคตะวันออก

(๒) ส่งเสริมการพัฒนาเมืองตามศักยภาพและบทบาทหน้าที่ พร้อมทั้งสงวนรักษาและอนุรักษ์ชุมชนที่มีคุณค่าทางประวัติศาสตร์ และวิถีชีวิตที่เป็นเอกลักษณ์

(๓) ส่งเสริมให้มีการพัฒนาเมืองใหม่โดยใช้แนวทางการพัฒนาเมืองอัจฉริยะ พร้อมทั้งรักษาและปรับปรุงเมืองเก่าให้เกิดเอกลักษณ์และคุณค่าของชุมชนเมืองเก่า

(๔) ส่งเสริมการกำหนดพื้นที่พัฒนาการท่องเที่ยวรูปแบบต่าง ๆ ให้สอดคล้องกับลักษณะทางกายภาพของพื้นที่และเอกลักษณ์ของชุมชน ตามกลุ่มศักยภาพ เพื่อปรับปรุงและพัฒนาแหล่งท่องเที่ยว และสิ่งอำนวยความสะดวกต่าง ๆ ซึ่งประกอบด้วยการท่องเที่ยวในชุมชนแหล่งธรรมชาติและเกษตรกรรม การท่องเที่ยวในชุมชนแหล่งวัฒนธรรม และการท่องเที่ยวในความสนใจพิเศษ

(๕) ส่งเสริมให้มีการพัฒนาเมืองและการตั้งถิ่นฐานแบบรวมกลุ่ม โดยเฉพาะกลุ่มเมืองอนุรักษ์ ชุมชนดั้งเดิม กลุ่มเมืองอุตสาหกรรม กลุ่มเมืองการค้า และกลุ่มเมืองท่องเที่ยว เพื่อเพิ่มมูลค่าทางเศรษฐกิจและสร้างความเป็นอยู่ที่ดีในสังคม ดำรงรักษาวิถีชีวิตของชุมชนดั้งเดิม สร้างประสิทธิภาพในการผลิต สร้างมูลค่าสินค้า และการบริการ

ส่วนที่ ๕

แผนผังระบบบริหารจัดการน้ำ

ข้อ ๓๑ แผนผังระบบบริหารจัดการน้ำ จัดทำขึ้นเพื่อส่งเสริมและพัฒนาระบบบริหารจัดการน้ำให้เหมาะสม เพียงพอกับความต้องการอย่างทั่วถึงและได้มาตรฐาน

โครงการระบบบริหารจัดการน้ำ ให้เป็นไปดังต่อไปนี้

(๑) โครงการประเภท บน. ๑ ให้เป็นโครงการโรงผลิตน้ำประปา จำแนกเป็น ๒ ประเภท ดังนี้

(๑.๑) โครงการประเภท บน. ๑ - ๑ ให้เป็นโครงการปรับปรุงโรงผลิตน้ำประปา จำนวน ๔๒ แห่ง

(๑.๒) โครงการประเภท บน. ๑ - ๒ ให้เป็นโครงการก่อสร้างโรงผลิตน้ำประปา จำนวน ๓ แห่ง

(๒) โครงการประเภท บน. ๒ ให้เป็นโครงการอ่างเก็บน้ำ ระบบเชื่อมโยงและผันน้ำ เพื่อพัฒนาแหล่งน้ำต้นทุน จำแนกเป็น ๔ ประเภท ดังนี้

(๒.๑) โครงการประเภท บน. ๒ - ๑ ให้เป็นโครงการปรับปรุงอ่างเก็บน้ำ จำนวน ๘ แห่ง

(๒.๒) โครงการประเภท บน. ๒ - ๒ ให้เป็นโครงการก่อสร้างอ่างเก็บน้ำ จำนวน ๖ แห่ง

(๒.๓) โครงการประเภท บน. ๒ - ๓ ให้เป็นโครงการปรับปรุงคลองส่งน้ำดิบ จำนวน ๑ แห่ง

(๒.๔) โครงการประเภท บน. ๒ - ๔ ให้เป็นโครงการก่อสร้างท่อส่งน้ำดิบ จำนวน ๑ แห่ง

(๓) โครงการประเพณี บ.น. ๓ ให้เป็นโครงการปรับปรุงแหล่งน้ำธรรมชาติเพื่อป้องกันและบรรเทาปัญหาน้ำท่วม จำนวน ๔ แห่ง

(๔) โครงการประเพณี บ.น. ๔ ให้เป็นโครงการก่อสร้างพื้นที่ปิดล้อมชุมชนเพื่อป้องกันและบรรเทาปัญหาน้ำท่วมในพื้นที่เมืองและเศรษฐกิจสำคัญ จำนวน ๑๐ แห่ง

(๕) โครงการประเพณี บ.น. ๕ ให้เป็นโครงการก่อสร้างคันป้องกันน้ำท่วม จำนวน ๓ แห่ง

(๖) โครงการประเพณี บ.น. ๖ ให้เป็นโครงการปรับปรุงคลองเพื่อการระบายน้ำ จำนวน ๕ แห่ง

(๗) โครงการประเพณี บ.น. ๗ ให้เป็นโครงการก่อสร้างท่อ อุโมงค์ผันน้ำเพื่อการระบายน้ำและป้องกันน้ำท่วม จำนวน ๑ แห่ง

(๘) โครงการประเพณี บ.น. ๘ ให้เป็นโครงการปรับปรุงระบบระบายน้ำและป้องกันน้ำท่วมพื้นที่เมืองพัทยาและชุมชนต่อเนื่อง จำนวน ๑ แห่ง

(๙) โครงการประเพณี บ.น. ๙ ให้เป็นโครงการพัฒนาพื้นที่น้ำท่วมซ้ำซากเป็นแก้มลิง ๑ แห่ง

ข้อ ๓๒ ให้หน่วยงานที่เกี่ยวข้องใช้เป็นแนวทางในการจัดทำแผนงานและโครงการเพื่อพัฒนาตามวัตถุประสงค์ นโยบาย มาตรการและวิธีดำเนินการตามที่ได้กำหนดไว้ในแผนผังระบบบริหารจัดการน้ำ

ข้อ ๓๓ ให้หน่วยงานที่เกี่ยวข้องใช้เป็นแนวทางในการจัดทำงบประมาณ เพื่อพัฒนาตามแผนงานและโครงการตามแผนผังระบบบริหารจัดการน้ำ

ส่วนที่ ๖

แผนผังระบบป้องกันอุบัติเหตุ

ข้อ ๓๔ แผนผังระบบป้องกันอุบัติเหตุ ได้จัดทำขึ้นเพื่อส่งเสริมและพัฒนาการป้องกันอุบัติเหตุให้เหมาะสมเพียงพอกับความต้องการอย่างทั่วถึงและได้มาตรฐาน โครงการระบบป้องกันอุบัติเหตุให้เป็นไปดังต่อไปนี้

(๑) โครงการประเพณี ป.อ. ๑ ให้เป็นโครงการก่อสร้างสถานีดับเพลิง จำนวน ๔๕ แห่ง

(๒) โครงการประเพณี ป.อ. ๒ ให้เป็นโครงการก่อสร้างศูนย์ปฏิบัติการจังหวัด จำนวน ๓ แห่ง

ข้อ ๓๕ ให้หน่วยงานที่เกี่ยวข้องใช้เป็นแนวทางในการจัดทำแผนงานและโครงการเพื่อพัฒนาตามวัตถุประสงค์ นโยบาย มาตรการ และวิธีดำเนินการ ตามที่ได้กำหนดไว้ในแผนผังระบบป้องกันอุบัติเหตุ

ข้อ ๓๖ ให้หน่วยงานที่เกี่ยวข้องใช้เป็นแนวทางในการจัดทำงบประมาณ เพื่อพัฒนาตามแผนงานและโครงการตามแผนผังระบบป้องกันอุบัติเหตุ

หมวด ๔

นโยบาย มาตรการ และวิธีดำเนินการเพื่อปฏิบัติตามวัตถุประสงค์ของแผนผัง

ส่วนที่ ๑

แผนผังการใช้ประโยชน์ที่ดิน

ข้อ ๓๗ แผนผังการใช้ประโยชน์ที่ดิน มีนโยบายในการพัฒนาพื้นที่เขตพัฒนาพิเศษภาคตะวันออก เพื่อให้บรรลุวัตถุประสงค์ของแผนผัง ดังต่อไปนี้

(๑) ส่งเสริมการพัฒนาระบบคมนาคมและขนส่ง สาธารณูปโภคและสาธารณูปการตามที่ได้กำหนดไว้ในแผนผังการพัฒนาโครงสร้างพื้นฐานและระบบสาธารณูปโภค เพื่อให้สอดคล้องกับการใช้ประโยชน์ที่ดินแต่ละประเภท

(๒) ส่งเสริมให้หน่วยงานที่เกี่ยวข้องกับการควบคุมการประกอบอุตสาหกรรม พิจารณาดำเนินการกำหนดหลักเกณฑ์เกี่ยวกับแนวป้องกันสภาพแวดล้อมของการประกอบอุตสาหกรรม และวิธีการควบคุมการปล่อยของเสีย มลพิษหรือสิ่งใด ๆ ที่มีผลกระทบต่อสิ่งแวดล้อมซึ่งเกิดจากการประกอบอุตสาหกรรม โดยให้ครอบคลุมพื้นที่ที่อาจได้รับผลกระทบอย่างทั่วถึง รวมถึงการควบคุมให้ดำเนินการตามหลักเกณฑ์ดังกล่าว

(๓) ส่งเสริมการจัดให้มีพื้นที่เกษตรกรรมชั้นดีให้คงอยู่ และป้องกันการขยายตัวของพื้นที่กิจกรรมทางเศรษฐกิจต่าง ๆ ไม่ให้รุกกล้าเข้าไปในพื้นที่เกษตรกรรมที่สำคัญ พร้อมทั้งส่งเสริมการวางระบบชลประทานที่มีประสิทธิภาพ รวมทั้งจัดระบบการใช้ประโยชน์ที่ดินเพื่อการเกษตรที่เหมาะสมกับระบบชลประทาน เพื่อให้พื้นที่เขตพัฒนาพิเศษภาคตะวันออกเป็นฐานการผลิตอาหารที่ปลอดภัยและยั่งยืน

(๔) ส่งเสริมการอนุรักษ์ ฟื้นฟูและพัฒนาพื้นที่ทรัพยากรธรรมชาติและสิ่งแวดล้อม ให้กลับคืนสู่สภาพที่สมดุลและสมบูรณ์ เพื่อรักษาความหลากหลายทางชีวภาพและความสมดุลของระบบนิเวศ ควบคู่ไปกับการควบคุมและการบริหารจัดการการใช้ประโยชน์ที่ดินในพื้นที่และมีประสิทธิภาพเพื่อให้สอดคล้องกับความสามารถในการรองรับของทรัพยากร และเพื่อป้องกันการรุกกล้าเข้าไปใช้ประโยชน์ในพื้นที่หวงห้ามซึ่งเป็นพื้นที่ป่าอนุรักษ์

ส่วนที่ ๒

แผนผังระบบสาธารณูปโภค

ระบบเทคโนโลยีสารสนเทศและการสื่อสาร และระบบการควบคุมและขจัดมลภาวะ

ข้อ ๓๘ แผนผังระบบสาธารณูปโภค ระบบเทคโนโลยีสารสนเทศและการสื่อสาร และระบบการควบคุมและขจัดมลภาวะ มีนโยบายในการพัฒนาพื้นที่เขตพัฒนาพิเศษภาคตะวันออก เพื่อให้บรรลุวัตถุประสงค์ของแผนผัง ดังต่อไปนี้

(๑) ส่งเสริมการจัดการขยะมูลฝอยที่ถูกหลักสุขาภิบาล รองรับปริมาณขยะสะสมได้อย่างเพียงพอ

(๒) ส่งเสริมการจัดน้ำเสียชุมชนก่อนปล่อยลงสู่แหล่งน้ำธรรมชาติ

(๓) ส่งเสริมให้มีสถานีดับเพลิงที่ให้บริการอย่างมีประสิทธิภาพและได้มาตรฐาน

ข้อ ๓๙ ให้หน่วยงานที่เกี่ยวข้องจัดทำแผนงานและโครงการตามที่ได้จัดลำดับความสำคัญของโครงการที่เสนอไว้ เพื่อให้การพัฒนาพื้นที่เป็นไปตามวัตถุประสงค์ ของแผนผังระบบสาธารณูปโภค ระบบเทคโนโลยีสารสนเทศและการสื่อสาร และระบบการควบคุมและขจัดมลภาวะ

ข้อ ๔๐ กรณีที่หน่วยงานของรัฐดำเนินการจัดทำโครงการพัฒนาระบบสาธารณูปโภค ระบบเทคโนโลยีสารสนเทศและการสื่อสาร ระบบการควบคุมและขจัดมลภาวะอื่น ๆ ในเขตแผนผังการพัฒนา เขตพัฒนาพิเศษภาคตะวันออก ควรมีแนวทางการพัฒนาที่สอดคล้องกับที่กำหนดในแผนผังระบบสาธารณูปโภค ระบบเทคโนโลยีสารสนเทศและการสื่อสาร ระบบการควบคุมและขจัดมลภาวะ

ส่วนที่ ๓

แผนผังระบบคมนาคมและขนส่ง

ข้อ ๔๑ แผนผังระบบคมนาคมและขนส่ง มีนโยบายในการพัฒนาพื้นที่เขตพัฒนาพิเศษภาคตะวันออกเพื่อให้บรรลุวัตถุประสงค์ของแผนผัง ดังต่อไปนี้

(๑) เพื่อส่งเสริมการพัฒนาระบบคมนาคมและขนส่งให้มีประสิทธิภาพและครอบคลุมพื้นที่เขตพัฒนาพิเศษภาคตะวันออก ทั้งทางระบบถนน ระบบราง ระบบคมนาคมทางอากาศ ระบบคมนาคมทางน้ำ และระบบขนส่งสาธารณะ

(๒) เพื่อส่งเสริมการพัฒนาระบบคมนาคมและขนส่งให้สามารถรองรับการเดินทางเชื่อมโยงพื้นที่เขตพัฒนาพิเศษภาคตะวันออกกับภูมิภาคอื่น ๆ ได้อย่างสะดวก รวดเร็ว ได้มาตรฐาน และมีประสิทธิภาพ

ข้อ ๔๒ ให้หน่วยงานที่เกี่ยวข้องจัดทำแผนงานและโครงการตามที่ได้จัดลำดับความสำคัญของโครงการที่เสนอไว้ เพื่อให้การพัฒนาพื้นที่เป็นไปตามวัตถุประสงค์ของแผนผังระบบคมนาคมและขนส่ง

ข้อ ๔๓ กรณีที่หน่วยงานของรัฐดำเนินการจัดทำโครงการพัฒนาระบบคมนาคมและขนส่งอื่น ๆ ในเขตแผนผังระบบคมนาคมและขนส่ง ควรมีแนวทางการพัฒนาที่สอดคล้องกับที่เสนอในแผนผังระบบคมนาคมและขนส่ง

ส่วนที่ ๔

ระบบนิเวศและสิ่งแวดล้อมที่เหมาะสมแก่การประกอบอุตสาหกรรมเป้าหมาย อุตสาหกรรมเป้าหมายพิเศษ และการประกอบกิจการ

ข้อ ๔๔ การจัดทำระบบนิเวศและสิ่งแวดล้อมที่เหมาะสมแก่การประกอบอุตสาหกรรมเป้าหมาย อุตสาหกรรมเป้าหมายพิเศษ และการประกอบกิจการ มีนโยบายในการพัฒนาพื้นที่เขตพัฒนาพิเศษภาคตะวันออก เพื่อให้บรรลุวัตถุประสงค์ ดังต่อไปนี้

(๑) ส่งเสริมการประกอบอุตสาหกรรมและสนับสนุนการรวมกลุ่มหรือเชื่อมโยงอุตสาหกรรมที่ต่อเนื่องกัน ในลักษณะของกลุ่มอุตสาหกรรม โดยให้มีการจัดตั้งโรงงานอุตสาหกรรมที่ไม่สร้างผลกระทบต่อระบบนิเวศและสิ่งแวดล้อม

(๒) ให้นำหน่วยงานที่มีหน้าที่ที่เกี่ยวข้องกับการพัฒนาระบบคมนาคมขนส่ง สาธารณูปโภคและสาธารณูปการที่จำเป็นต่อการดำเนินกิจการด้านอุตสาหกรรมคำนึงถึงผลกระทบต่อระบบนิเวศและสิ่งแวดล้อม

(๓) ให้นำหน่วยงานที่มีอำนาจหน้าที่ในการอนุญาตให้ประกอบกิจการอุตสาหกรรมควรคำนึงถึงอุตสาหกรรมที่เหมาะสมกับสภาพพื้นที่ เพื่อมิให้ส่งผลกระทบต่อระบบนิเวศและสิ่งแวดล้อม

(๔) ส่งเสริมหน่วยงานที่เกี่ยวข้องให้กำหนดมาตรการป้องกันบรรเทาปัญหาและผลกระทบจากการประกอบกิจการอุตสาหกรรมต่อชุมชนและสภาพแวดล้อมที่มีประสิทธิภาพ

(๕) ให้การประกอบการนิคมอุตสาหกรรม การจัดสรรที่ดินเพื่ออุตสาหกรรม สวนอุตสาหกรรม และพื้นที่อุตสาหกรรมขนาดใหญ่ต้องจัดให้มีระบบกำจัดขยะ กำจัดกากของเสีย ระบบบำบัดน้ำเสีย และการบริหารจัดการด้านสิ่งแวดล้อม เพื่อไม่ให้เกิดผลกระทบต่อระบบนิเวศและสิ่งแวดล้อม

ส่วนที่ ๕

แผนผังระบบบริหารจัดการน้ำ

ข้อ ๔๕ แผนผังระบบบริหารจัดการน้ำ มีนโยบายในการพัฒนาพื้นที่เขตพัฒนาพิเศษภาคตะวันออก เพื่อให้บรรลุวัตถุประสงค์ของแผนผัง ดังต่อไปนี้

(๑) ส่งเสริมการจัดการพัฒนาแหล่งน้ำต้นทุนให้เพียงพอต่อกิจกรรมในพื้นที่ และสอดคล้องกับแผนผังการใช้ประโยชน์ที่ดินในอนาคต

(๒) ส่งเสริมการบริการน้ำประปาที่ได้มาตรฐาน ให้บริการอย่างพอเพียงและทั่วถึง

(๓) ส่งเสริมการพัฒนากระแสน้ำและป้องกันน้ำท่วมในพื้นที่เมืองและเศรษฐกิจสำคัญอย่างเหมาะสม เพื่อให้ปลอดภัยจากปัญหาน้ำท่วม

ข้อ ๔๖ ให้นำหน่วยงานที่เกี่ยวข้องจัดทำแผนงานและโครงการ ตามที่ได้จัดลำดับความสำคัญของโครงการที่เสนอไว้ เพื่อให้การพัฒนาพื้นที่เป็นไปตามวัตถุประสงค์ของแผนผังระบบบริหารจัดการน้ำ

ข้อ ๔๗ กรณีที่หน่วยงานของรัฐดำเนินการจัดทำโครงการพัฒนาระบบการบริหารจัดการน้ำอื่น ๆ ในเขตพัฒนาพิเศษภาคตะวันออก ควรมีแนวทางการพัฒนาให้สอดคล้องกับแผนผังระบบบริหารจัดการน้ำ

ส่วนที่ ๖

แผนผังระบบป้องกันอุบัติเหตุ

ข้อ ๔๘ แผนผังระบบป้องกันอุบัติเหตุ มีนโยบายในการพัฒนาพื้นที่เขตพัฒนาพิเศษภาคตะวันออก เพื่อให้บรรลุวัตถุประสงค์ของแผนผัง ดังต่อไปนี้

(๑) ส่งเสริมให้มีสถานีดับเพลิงที่ให้บริการในบริเวณพื้นที่ป้องกันอุบัติเหตุที่สามารถรองรับอุบัติเหตุจากสารเคมี วัตถุอันตราย หรือภัยพิบัติอื่น ได้อย่างมีประสิทธิภาพและได้มาตรฐาน

(๒) ส่งเสริมการจัดตั้งศูนย์ปฏิบัติการจังหวัด กรณีเกิดเหตุฉุกเฉินและพัฒนาระบบฐานข้อมูลเกี่ยวกับสารเคมี วัตถุอันตรายของการประกอบอุตสาหกรรมในพื้นที่ เพื่อรองรับภาวะฉุกเฉิน และอุบัติเหตุ รวมทั้งเป็นศูนย์ข้อมูลแผนตอบโต้ภาวะฉุกเฉินและแผนอพยพ เพื่อใช้ในการวางแผนป้องกันและเฝ้าระวังอุบัติเหตุ

ข้อ ๔๙ ให้หน่วยงานที่เกี่ยวข้องจัดทำแผนงานและโครงการตามที่ได้จัดลำดับความสำคัญของโครงการที่เสนอไว้ เพื่อให้การพัฒนาพื้นที่เป็นไปตามวัตถุประสงค์ของแผนผังระบบป้องกันอุบัติเหตุ

ข้อ ๕๐ กรณีที่หน่วยงานของรัฐดำเนินการจัดทำโครงการพัฒนาระบบป้องกันอุบัติเหตุอื่น ๆ ในเขตพัฒนาพิเศษภาคตะวันออก ควรมีแนวทางการพัฒนาที่สอดคล้องกับที่เสนอในแผนผังระบบป้องกันอุบัติเหตุ

ประกาศ ณ วันที่ ๒๐ พฤศจิกายน พ.ศ. ๒๕๖๒

พลเอก ประยุทธ์ จันทร์โอชา

นายกรัฐมนตรี

ประธานกรรมการนโยบายเขตพัฒนาพิเศษภาคตะวันออก



พระราชกฤษฎีกา

กำหนดเขตที่ดินที่จะเวนคืน

ในพื้นที่บางส่วนในท้องที่เขตลาดกระบัง กรุงเทพมหานคร
อำเภอบางพลี จังหวัดสมุทรปราการ อำเภอเมืองฉะเชิงเทรา จังหวัดฉะเชิงเทรา
อำเภอเมืองชลบุรี อำเภอสัตหีบ อำเภอบางละมุง อำเภอสัตหีบ จังหวัดชลบุรี
และอำเภอบ้านฉาง จังหวัดระยอง เพื่อดำเนินโครงการ
รถไฟความเร็วสูงเชื่อมสามสนามบิน

พ.ศ. ๒๕๖๒

พระบาทสมเด็จพระปรเมนทรรามาธิบดีศรีสินทรมหาวชิราลงกรณ

พระวชิรเกล้าเจ้าอยู่หัว

ให้ไว้ ณ วันที่ ๑๖ ธันวาคม พ.ศ. ๒๕๖๒

เป็นปีที่ ๔ ในรัชกาลปัจจุบัน

พระบาทสมเด็จพระปรเมนทรรามาธิบดีศรีสินทรมหาวชิราลงกรณ พระวชิรเกล้าเจ้าอยู่หัว
มีพระบรมราชโองการโปรดเกล้าฯ ให้ประกาศว่า

โดยที่เป็นการสมควรกำหนดเขตที่ดินที่จะเวนคืน ในท้องที่แขวงคลองสามประเวศ
แขวงลาดกระบัง เขตลาดกระบัง กรุงเทพมหานคร ตำบลราชาเทวะ ตำบลหนองปรือ อำเภอบางพลี
จังหวัดสมุทรปราการ ตำบลบางเตย ตำบลวังตะเคียน ตำบลท่าไข่ ตำบลบางขวัญ ตำบลบ้านใหม่
ตำบลบางไผ่ อำเภอเมืองฉะเชิงเทรา จังหวัดฉะเชิงเทรา ตำบลบ้านสวน ตำบลหนองข้างคอก
ตำบลห้วยกะปิ อำเภอเมืองชลบุรี ตำบลบางพระ ตำบลสุรศักดิ์ อำเภอสัตหีบ ตำบลนาเกลือ
ตำบลหนองปรือ ตำบลห้วยใหญ่ อำเภอบางละมุง ตำบลนาจอมเทียน ตำบลบางเสร่

ตำบลพลูตาหลวง อำเภอสัตหีบ จังหวัดชลบุรี และตำบลสำนักท้อน ตำบลปลา อำเภอบ้านฉาง จังหวัดระยอง เพื่อสร้างทางรถไฟ เครื่องประกอบทางรถไฟ ทาง และสิ่งจำเป็นอื่นตามโครงการรถไฟความเร็วสูงเชื่อมสามสนามบิน

อาศัยอำนาจตามความในมาตรา ๑๗๕ ของรัฐธรรมนูญแห่งราชอาณาจักรไทย มาตรา ๘ วรรคหนึ่ง แห่งพระราชบัญญัติว่าด้วยการเวนคืนและการได้มาซึ่งอสังหาริมทรัพย์ พ.ศ. ๒๕๖๒ และมาตรา ๓๗ ทวิ แห่งพระราชบัญญัติการรถไฟแห่งประเทศไทย พ.ศ. ๒๕๔๔ ซึ่งแก้ไขเพิ่มเติมโดยพระราชบัญญัติการรถไฟแห่งประเทศไทย (ฉบับที่ ๕) พ.ศ. ๒๕๓๐ จึงทรงพระกรุณาโปรดเกล้าฯ ให้ตราพระราชกฤษฎีกาขึ้นไว้ ดังต่อไปนี้

มาตรา ๑ พระราชกฤษฎีกานี้เรียกว่า “พระราชกฤษฎีกากำหนดเขตที่ดินที่จะเวนคืนในพื้นที่บางส่วนในท้องที่เขตลาดกระบัง กรุงเทพมหานคร อำเภอบางพลี จังหวัดสมุทรปราการ อำเภอเมืองฉะเชิงเทรา จังหวัดฉะเชิงเทรา อำเภอเมืองชลบุรี อำเภอศรีราชา อำเภอบางละมุง อำเภอสัตหีบ จังหวัดชลบุรี และอำเภอบ้านฉาง จังหวัดระยอง เพื่อดำเนินโครงการรถไฟความเร็วสูงเชื่อมสามสนามบิน พ.ศ. ๒๕๖๒”

มาตรา ๒ พระราชกฤษฎีกานี้ให้ใช้บังคับตั้งแต่วันถัดจากวันประกาศในราชกิจจานุเบกษา เป็นต้นไป

มาตรา ๓ เขตที่ดินที่จะเวนคืนตามพระราชกฤษฎีกานี้ ซึ่งมีวัตถุประสงค์เพื่อใช้ในการสร้างทางรถไฟ เครื่องประกอบทางรถไฟ ทาง และสิ่งจำเป็นอื่นตามโครงการรถไฟความเร็วสูงเชื่อมสามสนามบิน มีดังต่อไปนี้

(๑) ในท้องที่แขวงคลองสามประเวศ แขวงลาดกระบัง เขตลาดกระบัง กรุงเทพมหานคร และตำบลราชาเทวะ ตำบลหนองปรือ อำเภอบางพลี จังหวัดสมุทรปราการ มีส่วนแคบที่สุดหนึ่งร้อยเมตร และส่วนกว้างที่สุดสองร้อยสามสิบเมตร ทั้งนี้ ภายในแนวเขตตามแผนที่ท้ายพระราชกฤษฎีกาหมายเลข ๑/๑๑

(๒) ในท้องที่ตำบลบางเตย ตำบลวังตะเคียน ตำบลท่าไข่ ตำบลบางขวัญ ตำบลบ้านใหม่ และตำบลบางไผ่ อำเภอเมืองฉะเชิงเทรา จังหวัดฉะเชิงเทรา มีส่วนแคบที่สุดหนึ่งร้อยห้าสิบเมตร และส่วนกว้างที่สุดเจ็ดร้อยสี่สิบเมตร ทั้งนี้ ภายในแนวเขตตามแผนที่ท้ายพระราชกฤษฎีกาหมายเลข ๒/๑๑

(๓) ในท้องที่ตำบลบ้านสวน และตำบลหนองข้างคอก อำเภอเมืองชลบุรี จังหวัดชลบุรี มีส่วนแคบที่สุดเก้าสิบเมตร และส่วนกว้างที่สุดหนึ่งร้อยหกสิบเมตร ทั้งนี้ ภายในแนวเขตตามแผนที่ท้ายพระราชกฤษฎีกาหมายเลข ๓/๑๑

(๔) ในท้องที่ตำบลห้วยกะปิ อำเภอเมืองชลบุรี จังหวัดชลบุรี มีส่วนแคบที่สุดหนึ่งร้อยเมตร และส่วนกว้างที่สุดสามร้อยเมตร ทั้งนี้ ภายในแนวเขตตามแผนที่ท้ายพระราชกฤษฎีกาหมายเลข ๔/๑๑

(๕) ในท้องที่ตำบลบางพระ อำเภอศรีราชา จังหวัดชลบุรี มีส่วนแคบที่สุดหนึ่งร้อยเมตร และส่วนกว้างที่สุดสองร้อยเจ็ดสิบเมตร ทั้งนี้ ภายในแนวเขตตามแผนที่ท้ายพระราชกฤษฎีกาหมายเลข ๕/๑๑

(๖) ในท้องที่ตำบลบางพระ และตำบลสุรศักดิ์ อำเภอศรีราชา จังหวัดชลบุรี มีส่วนแคบที่สุดหนึ่งร้อยเมตร และส่วนกว้างที่สุดหนึ่งร้อยสามสิบเมตร ทั้งนี้ ภายในแนวเขตตามแผนที่ท้ายพระราชกฤษฎีกาหมายเลข ๖/๑๑

(๗) ในท้องที่ตำบลนาเกลือ และตำบลหนองปรือ อำเภอบางละมุง จังหวัดชลบุรี มีส่วนแคบที่สุดเจ็ดสิบเมตร และส่วนกว้างที่สุดสองร้อยสิบเมตร ทั้งนี้ ภายในแนวเขตตามแผนที่ท้ายพระราชกฤษฎีกาหมายเลข ๗/๑๑

(๘) ในท้องที่ตำบลนาจอมเทียน อำเภอสัตหีบ และตำบลห้วยใหญ่ อำเภอบางละมุง จังหวัดชลบุรี มีส่วนแคบที่สุดหนึ่งร้อยสามสิบเมตร และส่วนกว้างที่สุดหนึ่งร้อยหกสิบเมตร ทั้งนี้ ภายในแนวเขตตามแผนที่ท้ายพระราชกฤษฎีกาหมายเลข ๘/๑๑

(๙) ในท้องที่ตำบลบางเสร่ อำเภอสัตหีบ จังหวัดชลบุรี มีส่วนแคบที่สุดหนึ่งร้อยสี่สิบเมตร และส่วนกว้างที่สุดสองร้อยสี่สิบเมตร ทั้งนี้ ภายในแนวเขตตามแผนที่ท้ายพระราชกฤษฎีกาหมายเลข ๙/๑๑

(๑๐) ในท้องที่ตำบลบางเสร่ และตำบลพลูตาหลวง อำเภอสัตหีบ จังหวัดชลบุรี มีส่วนแคบที่สุดสองร้อยสี่สิบเมตร และส่วนกว้างที่สุดสองร้อยเก้าสิบเมตร ทั้งนี้ ภายในแนวเขตตามแผนที่ท้ายพระราชกฤษฎีกาหมายเลข ๑๐/๑๑

(๑๑) ในท้องที่ตำบลพลูตาหลวง อำเภอสัตหีบ จังหวัดชลบุรี และตำบลสำนักท้อน ตำบลปลา อำเภอบ้านฉาง จังหวัดระยอง มีส่วนแคบที่สุดสองร้อยเมตร และส่วนกว้างที่สุดสองร้อยห้าสิบเมตร ทั้งนี้ ภายในแนวเขตตามแผนที่ท้ายพระราชกฤษฎีกาหมายเลข ๑๑/๑๑

มาตรา ๔ พระราชกฤษฎีกานี้ให้ใช้บังคับได้มีกำหนดสี่ปี

มาตรา ๕ ให้เริ่มต้นเข้าสำรวจที่ดินและอสังหาริมทรัพย์ที่อยู่ภายในแนวเขตที่ดินที่จะเวนคืนตามพระราชกฤษฎีกานี้ภายในหกสิบวันนับแต่วันที่พระราชกฤษฎีกานี้ใช้บังคับ

มาตรา ๖ ให้การรถไฟแห่งประเทศไทยเป็นเจ้าหน้าที่ในการเวนคืน

มาตรา ๗ ให้รัฐมนตรีว่าการกระทรวงคมนาคมรักษาการตามพระราชกฤษฎีกานี้

ผู้รับสนองพระบรมราชโองการ

พลเอก ประยุทธ์ จันทร์โอชา

นายกรัฐมนตรี

แผนที่ท้ายพระราชกฤษฎีกากำหนดเขตที่ดินที่จะเวนคืน

ในพื้นที่บางส่วนของท้องที่เขตลาดกระบัง กรุงเทพมหานคร อำเภอบางพลี จังหวัดสมุทรปราการ อำเภอเมืองฉะเชิงเทรา จังหวัดฉะเชิงเทรา อำเภอเมืองชลบุรี อำเภอสัตหีบ จังหวัดชลบุรี และอำเภอบ้านฉาง จังหวัดระยอง เพื่อดำเนินโครงการรถไฟความเร็วสูงเชื่อมสามสนามบิน

พ.ศ. ๒๕๖๒
มาตราส่วน ๑ : ๒๕,๐๐๐



แผนที่หมายเลข ๑/๑๑

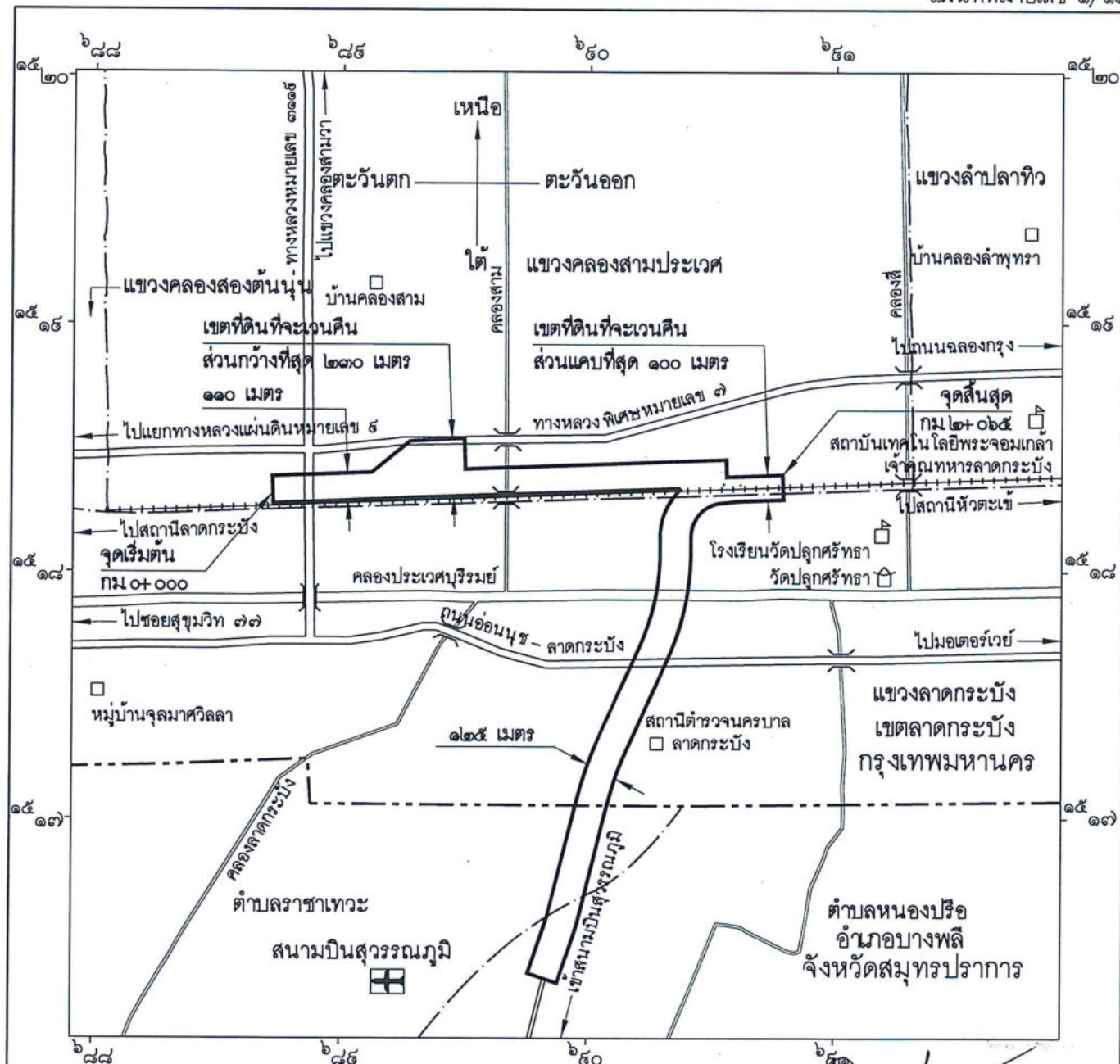

เครื่องหมาย

- แนวเขตที่ดินที่จะเวนคืน
- เขตจังหวัด
- เขตตำบล เขตองค์การบริหารส่วนตำบล
- เขตของแขวง
- ทางหลวง ถนน ซอย
- ทางรถไฟ
- สะพาน
- แม่น้ำ คลอง ห้วย
- หมู่บ้าน บ้าน
- มหาวิทยาลัย วิทยาลัย โรงเรียน
- วัด ศาสนสถาน
- สนามบิน

(นายสมโชค อิ่มทรัพย์)

หัวหน้ากองจัดการที่ดิน

(นายสุชีพ สุขสว่าง)

วิศวกรใหญ่ฝ่ายโครงการพิเศษและก่อสร้าง

(นายวรวิทย์ มาลา)

รองผู้อำนวยการกลุ่มธุรกิจการบริหารทรัพย์สิน รักษาการในตำแหน่ง
ผู้อำนวยการรถไฟแห่งประเทศไทย

แผนที่ท้ายพระราชกฤษฎีกากำหนดเขตที่ดินที่จะเวนคืน
 ในพื้นที่บางส่วนของท้องที่เขตลาดกระบัง กรุงเทพมหานคร อำเภอบางพลี จังหวัดสมุทรปราการ
 อำเภอเมืองฉะเชิงเทรา จังหวัดฉะเชิงเทรา อำเภอเมืองชลบุรี อำเภอศรีราชา อำเภอบางละมุง อำเภอสัตหีบ จังหวัดชลบุรี
 และอำเภอบ้านฉาง จังหวัดระยอง เพื่อดำเนินโครงการรถไฟความเร็วสูงเชื่อมสามสนามบิน

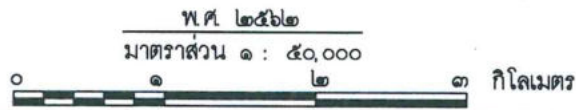

แผนที่หมายเลข ๒/๑๑

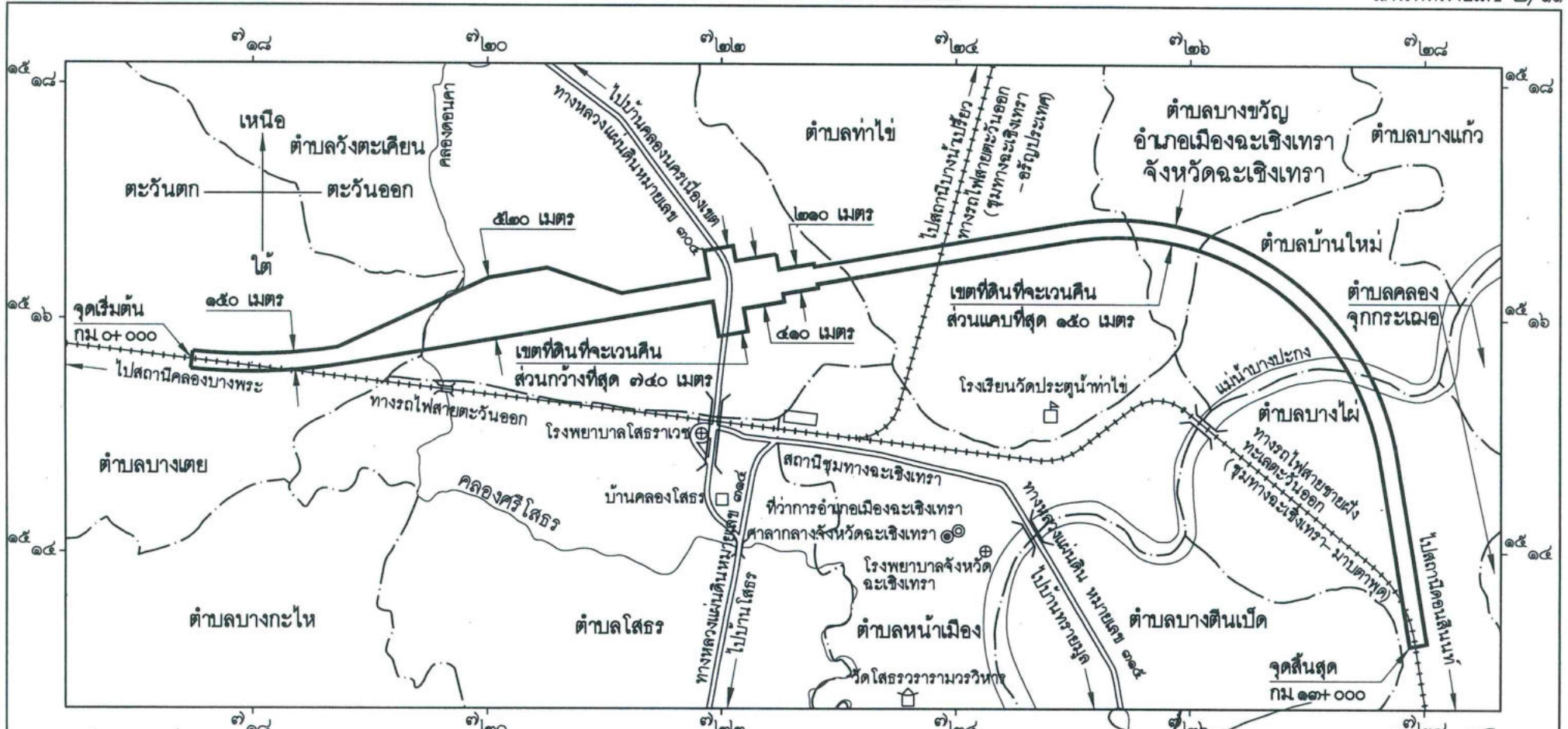

เครื่องหมาย

- | | | | | | |
|--|----------------------------------|--|----------------------|--|-------------------------------|
| | แนวเขตที่ดินที่จะเวนคืน | | แม่น้ำ คลอง ห้วย | | มหาวิทยาลัย วิทยาลัย โรงเรียน |
| | เขตตำบล เขตองค์การบริหารส่วนตำบล | | ศาลากลางจังหวัด | | วัด ศาสนสถาน |
| | ทางหลวง ถนน ซอย | | ที่ว่าการอำเภอ | | สถานีรถไฟ |
| | ทางรถไฟ | | โรงพยาบาล สถานอนามัย | | |
| | สะพาน | | หมู่บ้าน บ้าน | | |

(นายสมโชค อินทร์วิเศษ) หัวหน้ากองจัดการที่ดิน
 (นายสุชีพ สุขสว่าง) วิศวกรใหญ่ฝ่ายโครงการพิเศษและก่อสร้าง
 (นายวรวิทย์ มาลา) รองผู้อำนวยการกลุ่มธุรกิจการบริหารทรัพย์สิน รักษาการในตำแหน่ง
 ผู้อำนวยการรถไฟแห่งประเทศไทย

แผนที่ท้ายพระราชกฤษฎีกากำหนดเขตที่ดินที่จะเวนคืน

ในพื้นที่บางส่วนในท้องที่เขตลาดกระบัง กรุงเทพมหานคร อำเภอบางพลี จังหวัดสมุทรปราการ
อำเภอเมืองฉะเชิงเทรา จังหวัดฉะเชิงเทรา อำเภอเมืองชลบุรี อำเภอศรีราชา อำเภอบางละมุง อำเภอสัตหีบ จังหวัดชลบุรี
และอำเภอบ้านฉาง จังหวัดระยอง เพื่อดำเนินโครงการรถไฟความเร็วสูงเชื่อมสามสนามบิน

พ.ศ. ๒๕๖๒
มาตราส่วน ๑ : ๒๕,๐๐๐



แผนที่หมายเลข ๓/๑๑

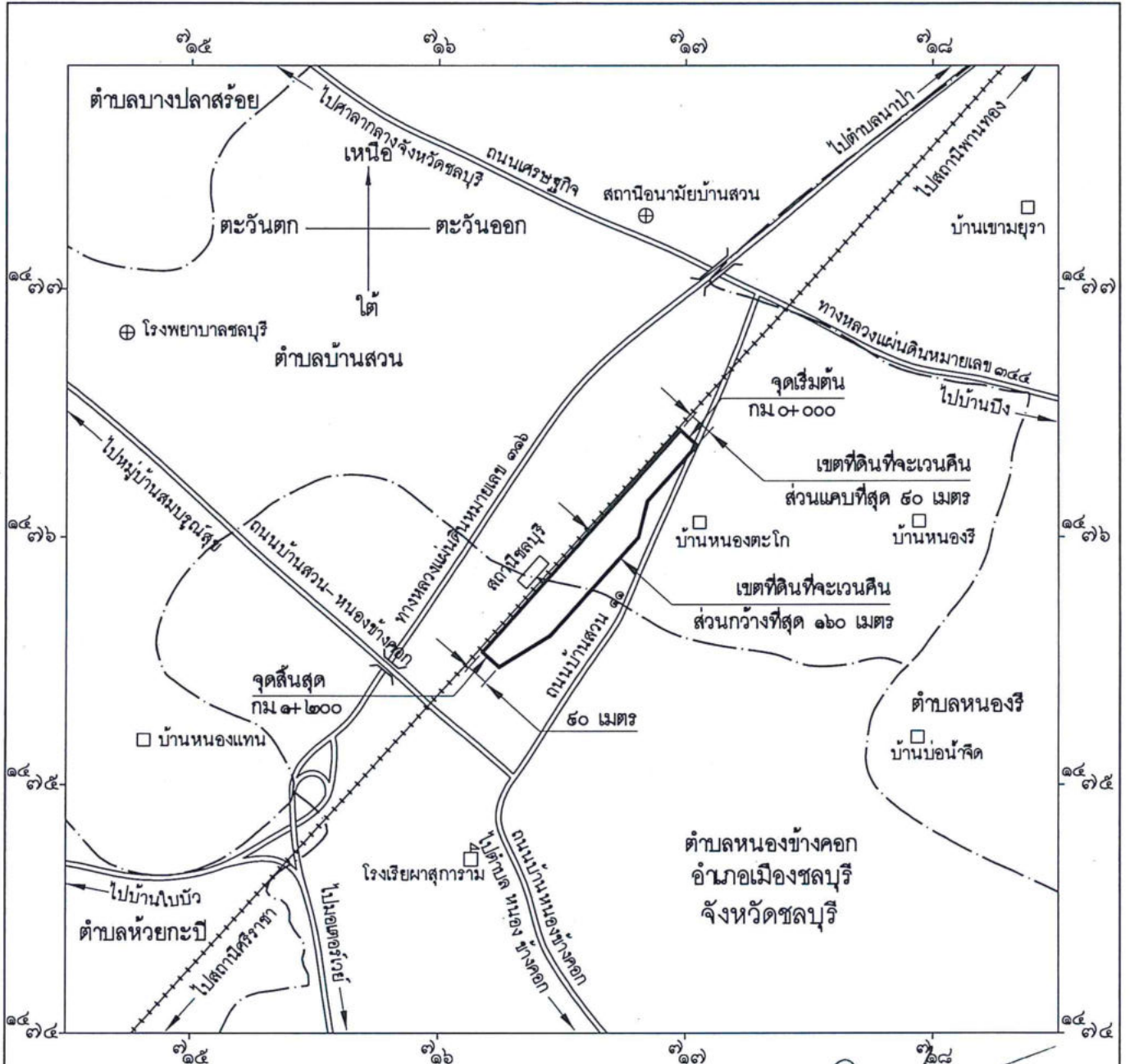

เครื่องหมาย

- แนวเขตที่ดินที่จะเวนคืน
- เขตตำบล เขตองค์การบริหารส่วนตำบล
- == ทางหลวง ถนน ซอย
- ++++ ทางรถไฟ
- == สะพาน
- ~ แม่น้ำ คลอง ห้วย
- ⊕ โรงพยาบาล สถานีอนามัย
- หมู่บ้าน บ้าน
- ▣ มหาวิทยาลัย วิทยาลัย โรงเรียน
- สถานีรถไฟ

(นายสมโชค อินทร์นุรักษ์)
หัวหน้ากองจัดการที่ดิน

(นายสุชีพ สุขสว่าง)
วิศวกรใหญ่ฝ่ายโครงการพิเศษและก่อสร้าง

(นายวรวิทย์ มาลา)
รองผู้ว่าการกลุ่มธุรกิจการบริหารทรัพย์สิน รักษาการในตำแหน่ง
ผู้ว่าการรถไฟแห่งประเทศไทย

แผนที่ท้ายพระราชกฤษฎีกากำหนดเขตที่ดินที่จะเวนคืน

ในพื้นที่บางส่วนในท้องที่เขตลาดกระบัง กรุงเทพมหานคร อำเภอบางพลี จังหวัดสมุทรปราการ
อำเภอเมืองฉะเชิงเทรา จังหวัดฉะเชิงเทรา อำเภอเมืองชลบุรี อำเภอสัตหีบ อำเภอบางละมุง อำเภอสัตหีบ จังหวัดชลบุรี
และอำเภอบ้านฉาง จังหวัดระยอง เพื่อดำเนินโครงการรถไฟความเร็วสูงเชื่อมสามสนามบิน

พ.ศ. ๒๕๖๒
มาตราส่วน ๑ : ๒๕,๐๐๐



แผนที่หมายเลข ๔/๑๑

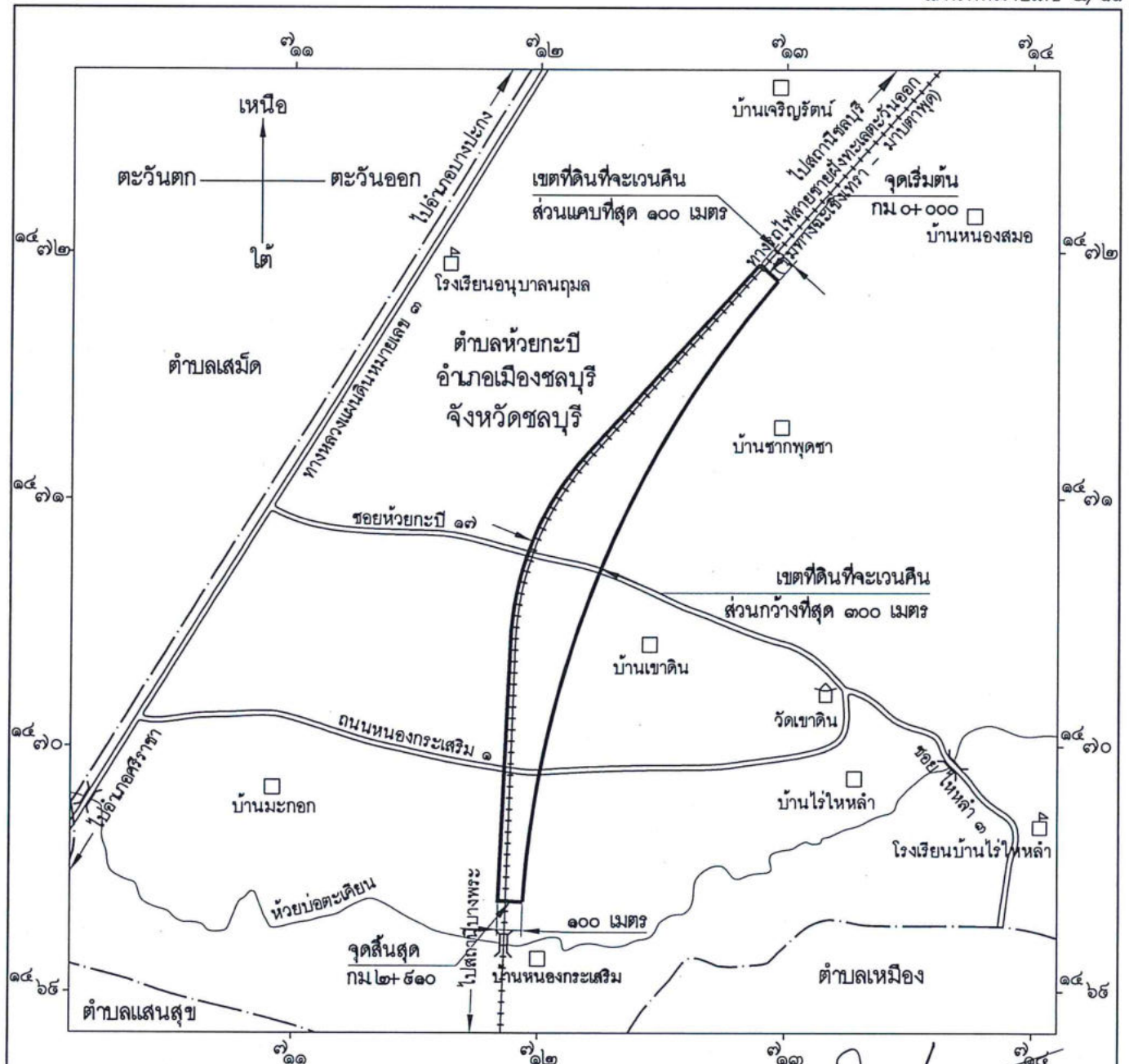

เครื่องหมาย

- แนวเขตที่ดินที่จะเวนคืน
- เขตตำบล เขตองค์การบริหารส่วนตำบล
- ทางหลวง ถนน ซอย
- ทางรถไฟ
- สะพาน
- แม่น้ำ คลอง ห้วย
- หมู่บ้าน บ้าน
- มหาวิทยาลัย วิทยาลัย โรงเรียน
- วัด ศาสนสถาน

(นายสมโชค ชินทรนุรักษ์)
 หัวหน้ากองจัดการที่ดิน
 (นายสุชีพ สุขสว่าง)
 วิศวกรใหญ่ฝ่ายโครงการพิเศษและก่อสร้าง
 (นายรวุฒิ มาลา)
 ผู้อำนวยการกลุ่มธุรกิจการบริหารทรัพย์สิน รักษาการในตำแหน่ง
 ผู้อำนวยการรถไฟแห่งประเทศไทย

แผนที่ท้ายพระราชกฤษฎีกากำหนดเขตที่ดินที่จะเวนคืน

ในพื้นที่บางส่วนของท้องที่เขตลาดกระบัง กรุงเทพมหานคร อำเภอบางพลี จังหวัดสมุทรปราการ อำเภอเมืองฉะเชิงเทรา จังหวัดฉะเชิงเทรา อำเภอเมืองชลบุรี อำเภอศรีราชา อำเภอบางละมุง อำเภอสัตหีบ จังหวัดชลบุรี และอำเภอบ้านฉาง จังหวัดระยอง เพื่อดำเนินโครงการรถไฟความเร็วสูงเชื่อมสามสนามบิน

พ.ศ. ๒๕๖๒
มาตราส่วน ๑ : ๒๕,๐๐๐



แผนที่หมายเลข ๕/๑๑

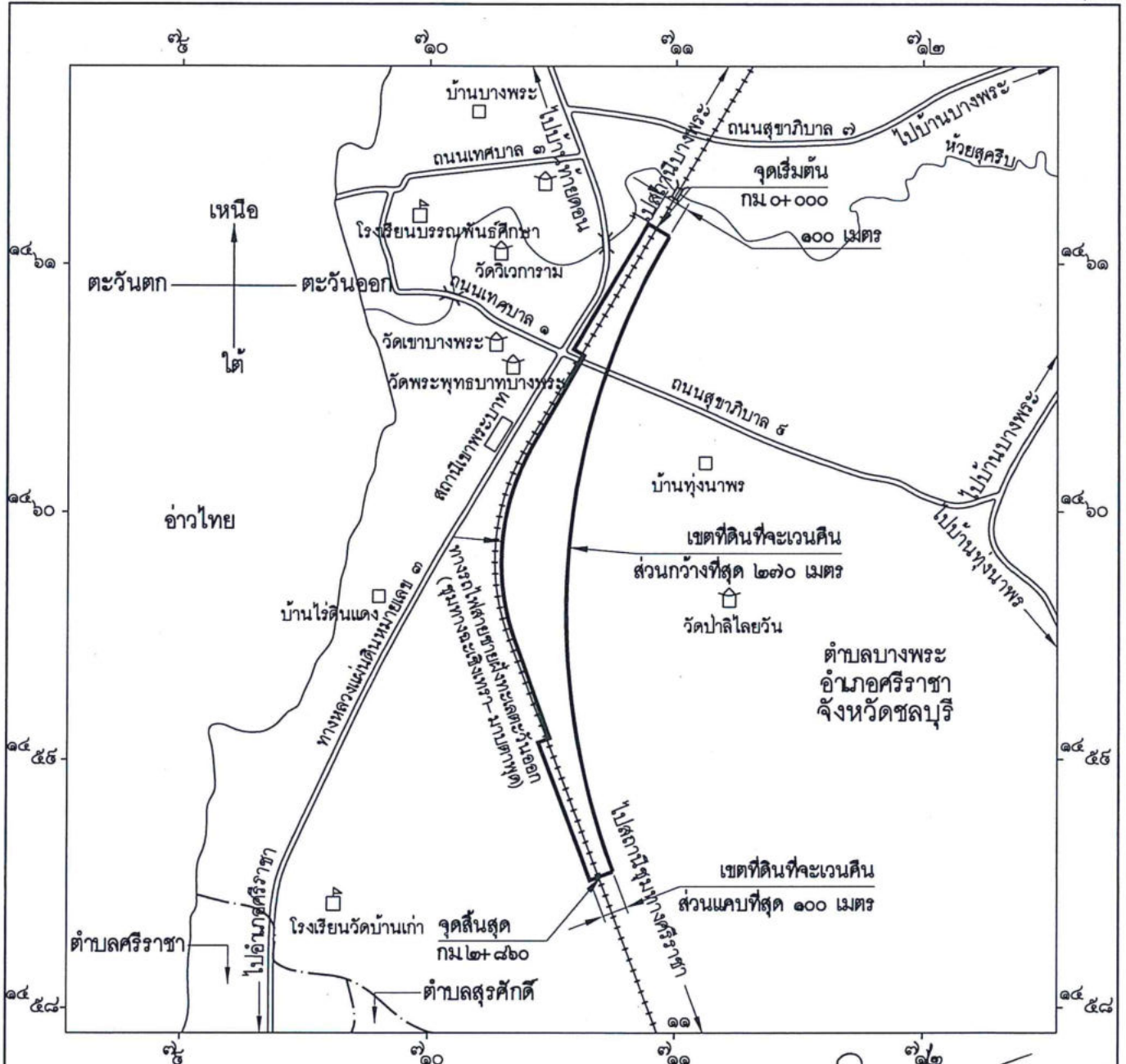

เครื่องหมาย

- แนวเขตที่ดินที่จะเวนคืน
- เขตตำบล เขตองค์การบริหารส่วนตำบล
- == ทางหลวง ถนน ซอย
- +++++ ทางรถไฟ
- ||| สะพาน
- ~ แม่น้ำ คลอง ห้วย
- หมู่บ้าน บ้าน
- มหาวิทยาลัย วิทยาลัย โรงเรียน
- วัด ศาสนสถาน
- สถานีรถไฟ

(Signature)
 (นายสมโชค อินทร์นุรักษ์)
 หัวหน้ากองจัดการที่ดิน

(Signature)
 (นายสุชีพ สุขสว่าง)
 วิศวกรใหญ่ฝ่ายโครงการพิเศษและก่อสร้าง

(Signature)
 (นายวรวิทย์ มาลา)
 รองผู้อำนวยการกลุ่มธุรกิจการบริหารทรัพย์สิน รักษาการในตำแหน่ง
 ผู้อำนวยการรถไฟแห่งประเทศไทย

แผนที่ท้ายพระราชกฤษฎีกากำหนดเขตที่ดินที่จะเวนคืน
 ในพื้นที่บางส่วนในท้องที่เขตลาดกระบัง กรุงเทพมหานคร อำเภอบางพลี จังหวัดสมุทรปราการ
 อำเภอเมืองฉะเชิงเทรา จังหวัดฉะเชิงเทรา อำเภอเมืองชลบุรี อำเภอศรีราชา อำเภอบางละมุง อำเภอสัตหีบ จังหวัดชลบุรี
 และอำเภอบ้านฉาง จังหวัดระยอง เพื่อดำเนินโครงการรถไฟความเร็วสูงเชื่อมสามสนามบิน

พ.ศ. ๒๕๖๒
 มาตราส่วน ๑ : ๒๕,๐๐๐



แผนที่หมายเลข ๖/๑๑

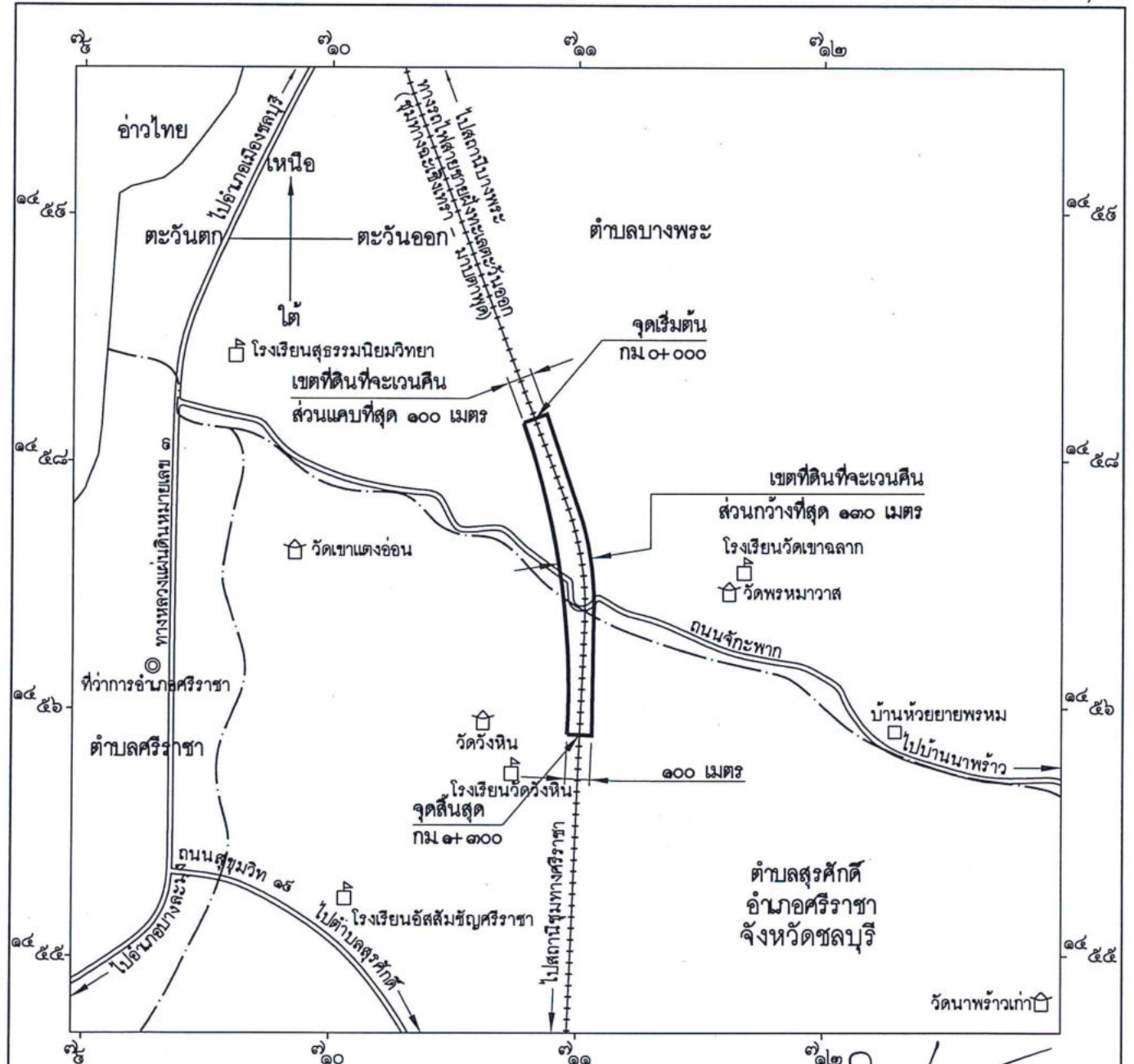

เครื่องหมาย

- แนวเขตที่ดินที่จะเวนคืน
- เขตตำบล เขตองค์การบริหารส่วนตำบล
- ทางหลวง ถนน ขยาย
- ทางรถไฟ
- สะพาน
- แม่น้ำ คลอง ห้วย

- ที่ว่าการอำเภอ
- หมู่บ้าน บ้าน
- มหาวิทยาลัย วิทยาลัย โรงเรียน
- วัด ศาสนสถาน

(นายสมโชค สันทรนุรักษ์)
 หัวหน้ากองจัดการที่ดิน

(นายสุชีพ สุขสว่าง)
 วิศวกรใหญ่ฝ่ายโครงการพิเศษและก่อสร้าง

(นายวรวุฒิ มาลา)

รองผู้ว่าการกลุ่มธุรกิจการบริหารทรัพย์สิน รักษาการในตำแหน่ง
 ผู้ว่าการรถไฟแห่งประเทศไทย

แผนที่ท้ายพระราชกฤษฎีกากำหนดเขตที่ดินที่จะเวนคืน

ในพื้นที่บางส่วนในท้องที่เขตลาดกระบัง กรุงเทพมหานคร อำเภอบางพลี จังหวัดสมุทรปราการ อำเภอเมืองฉะเชิงเทรา จังหวัดฉะเชิงเทรา อำเภอเมืองชลบุรี อำเภอศรีราชา อำเภอบางละมุง อำเภอสัตหีบ จังหวัดชลบุรี และอำเภอบ้านฉาง จังหวัดระยอง เพื่อดำเนินโครงการรถไฟความเร็วสูงเชื่อมสามสนามบิน

พ.ศ. ๒๕๖๒
มาตราส่วน ๑ : ๒๕,๐๐๐

๐ ๐.๕ ๑ ๑.๕ กิโลเมตร

แผนที่หมายเลข ๗/๑๑

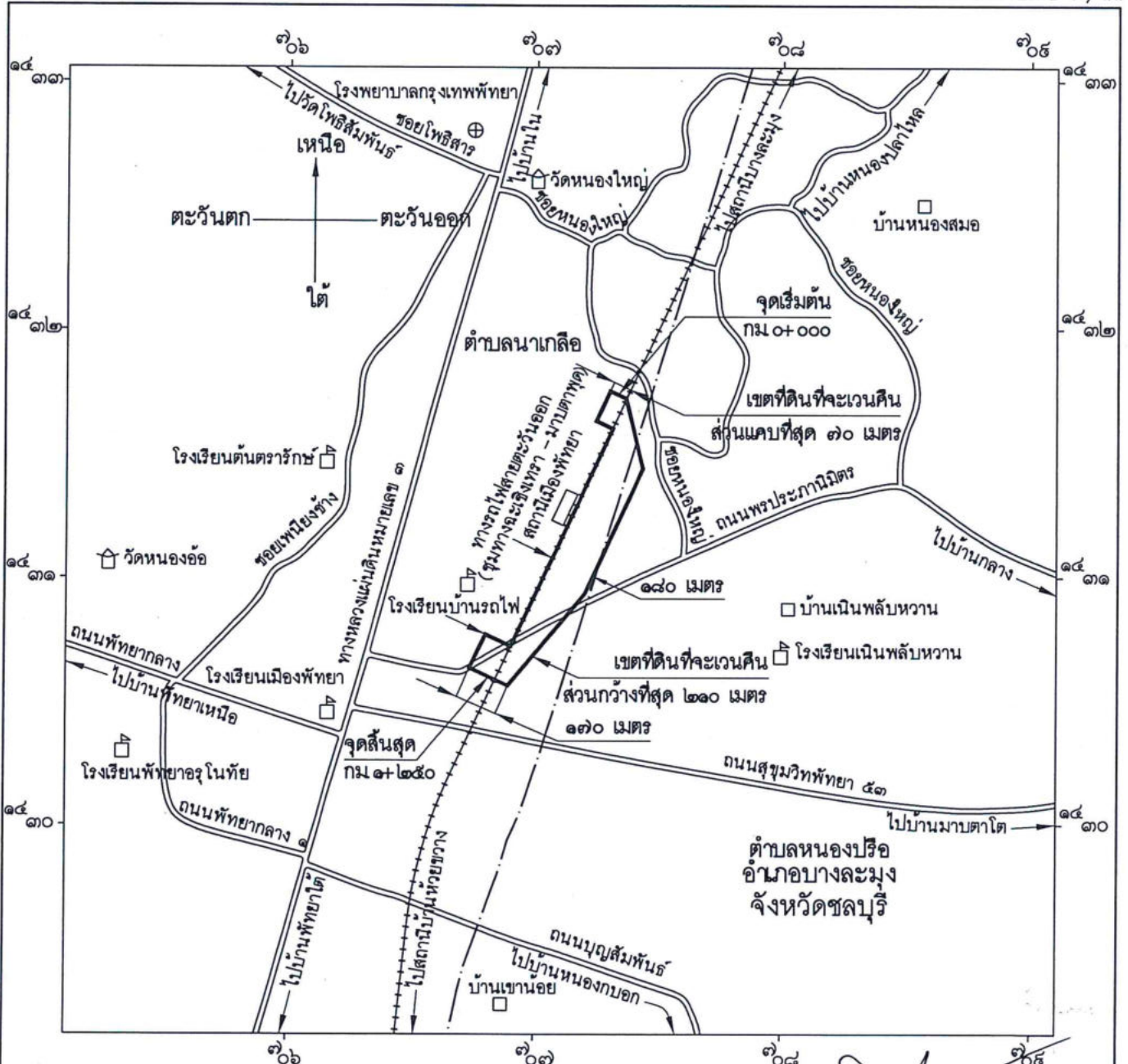

เครื่องหมาย

- (thick line) — แนวเขตที่ดินที่จะเวนคืน
- (dashed line) — เขตตำบล เขตองค์การบริหารส่วนตำบล
- (double line) — ทางหลวง ถนน ซอย
- (dashed line) — ทางรถไฟ
- (wavy line) — สะพาน
- (wavy line) — แม่น้ำ คลอง ห้วย

- ⊕ โรงพยาบาล สถานอนามัย
- หมู่บ้าน บ้าน
- มหาวิทยาลัย วิทยาลัย โรงเรียน
- วัด ศาสนสถาน
- สถานีรถไฟ

(นายสมโชค อินทร์นุรักษ์)
หัวหน้ากองจัดการที่ดิน

(นายสุชีพ สุขสว่าง)
วิศวกรใหญ่ฝ่ายโครงการพิเศษและก่อสร้าง

(นายวรจวุฒิ มาลา)

รองผู้ว่าการกลุ่มธุรกิจการบริหารทรัพย์สิน รักษาการในตำแหน่ง
ผู้ว่าการรถไฟแห่งประเทศไทย

แผนที่ท้ายพระราชกฤษฎีกากำหนดเขตที่ดินที่จะเวนคืน
 ในพื้นที่บางส่วนของท้องที่เขตลาดกระบัง กรุงเทพมหานคร อำเภอบางพลี จังหวัดสมุทรปราการ
 อำเภอเมืองฉะเชิงเทรา จังหวัดฉะเชิงเทรา อำเภอเมืองชลบุรี อำเภอสัตหีบ จังหวัดชลบุรี
 และอำเภอบ้านฉาง จังหวัดระยอง เพื่อดำเนินโครงการรถไฟความเร็วสูงเชื่อมสามสนามบิน

พ.ศ. ๒๕๖๒
 มาตรฐาน ๑ : ๒๕,๐๐๐

๐ ๐.๕ ๑ ๑.๕ กิโลเมตร

แผนที่หมายเลข ๘/๑๑

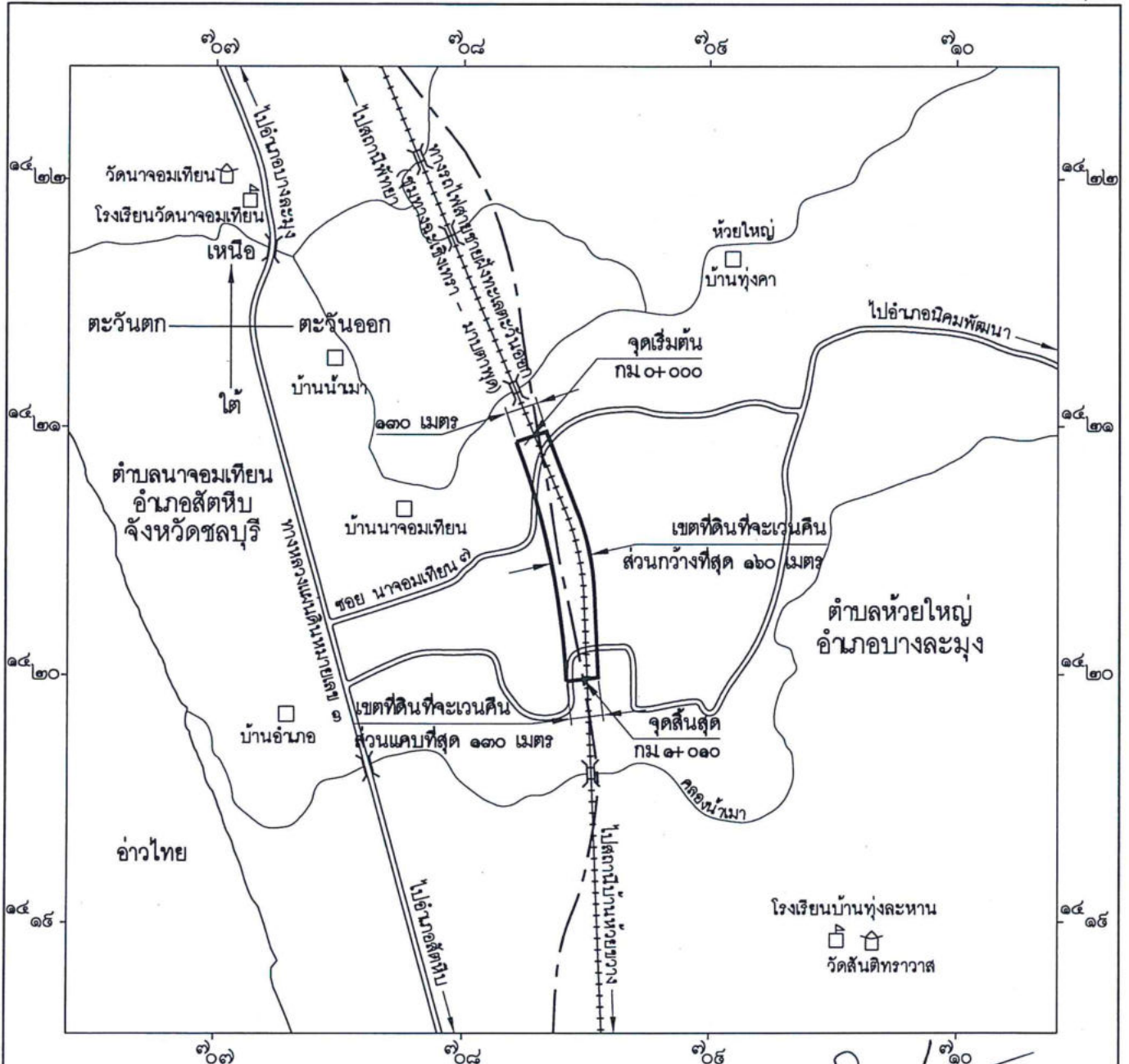

เครื่องหมาย

- | | | | |
|--|-------------------------|--|--|
| | แนวเขตที่ดินที่จะเวนคืน | | หมู่บ้าน บ้าน |
| | เขตอำเภอ เขตกิ่งอำเภอ | | มหาวิทยาลัย วิทยาลัย โรงเรียน หัวหน้ากองจัดการที่ดิน |
| | ทางหลวง ถนน ซอย | | วัด ศาสนสถาน |
| | ทางรถไฟ | | |
| | สะพาน | | |
| | แม่น้ำ คลอง ห้วย | | |

(นายสมโชค อินทร์นัทธ์)
 หัวหน้ากองจัดการที่ดิน

(นายสุชีพ สุขสว่าง)
 วิศวกรใหญ่ฝ่ายโครงการพิเศษและก่อสร้าง

(นายวรวุฒิ มาลา)
 รองผู้ว่าการกลุ่มธุรกิจการบริหารทรัพย์สิน รักษาการในตำแหน่ง
 ผู้ว่าการรถไฟแห่งประเทศไทย

แผนที่ท้ายพระราชกฤษฎีกากำหนดเขตที่ดินที่จะเวนคืน
 ในพื้นที่บางส่วนของท้องที่เขตลาดกระบัง กรุงเทพมหานคร อำเภอบางพลี จังหวัดสมุทรปราการ
 อำเภอเมืองฉะเชิงเทรา จังหวัดฉะเชิงเทรา อำเภอเมืองชลบุรี อำเภอศรีราชา อำเภอบางละมุง อำเภอสัตหีบ จังหวัดชลบุรี
 และอำเภอบ้านฉาง จังหวัดระยอง เพื่อดำเนินโครงการรถไฟความเร็วสูงเชื่อมสามสนามบิน

พ.ศ. ๒๕๖๒
 มาตรฐาน ๑ : ๒๕,๐๐๐



แผนที่หมายเลข ๕/๑๑

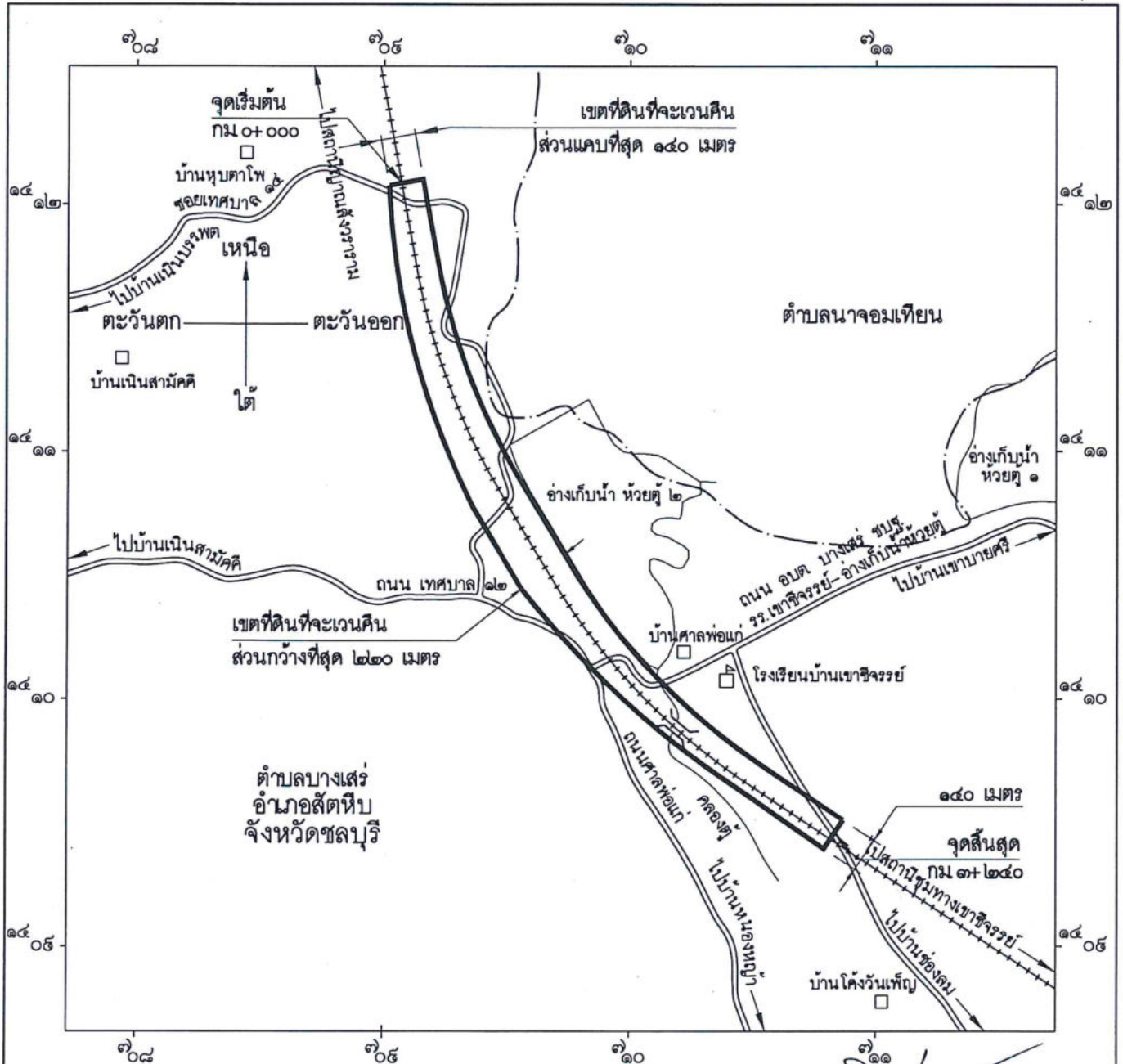

เครื่องหมาย

- (thick solid line) แนวเขตที่ดินที่จะเวนคืน
- (dashed line) เขตตำบล เขตองค์การบริหารส่วนตำบล
- (double line) ทางหลวง ถนน ซอย
- (line with cross-ticks) ทางรถไฟ
- (wavy line) สะพาน
- (wavy line) แม่น้ำ คลอง ห้วย
- (oval shape) อ่างเก็บน้ำ หนอง บึง
- (square) หมู่บ้าน บ้าน
- (square with cross) มหาวิทยาลัย วิทยาลัย โรงเรียน

(Signature)
 (นายสมโชค อินทร์บุรีรักษ์)
 หัวหน้ากองจัดการที่ดิน

(Signature)
 (นายสุชีพ สุขสว่าง)
 วิศวกรใหญ่ฝ่ายโครงการพิเศษและก่อสร้าง

(Signature)
 (นายวรวิทย์ มาลา)

รองผู้อำนวยการกลุ่มธุรกิจการบริหารทรัพย์สิน รักษาการในตำแหน่ง
 ผู้อำนวยการรถไฟแห่งประเทศไทย

แผนที่ท้ายพระราชกฤษฎีกากำหนดเขตที่ดินที่จะเวนคืน
 ในพื้นที่บางส่วนในท้องที่เขตลาดกระบัง กรุงเทพมหานคร อำเภอบางพลี จังหวัดสมุทรปราการ
 อำเภอเมืองฉะเชิงเทรา จังหวัดฉะเชิงเทรา อำเภอเมืองชลบุรี อำเภอสัตหีบ อำเภอบางละมุง อำเภอสัตหีบ จังหวัดชลบุรี
 และอำเภอบ้านฉาง จังหวัดระยอง เพื่อดำเนินโครงการรถไฟความเร็วสูงเชื่อมสามสนามบิน

พ.ศ. ๒๕๖๒
 มาตราส่วน ๑ : ๒๕,๐๐๐
 ๐.๕ ๑ ๑.๕ กิโลเมตร

แผนที่หมายเลข ๑๐/๑๑

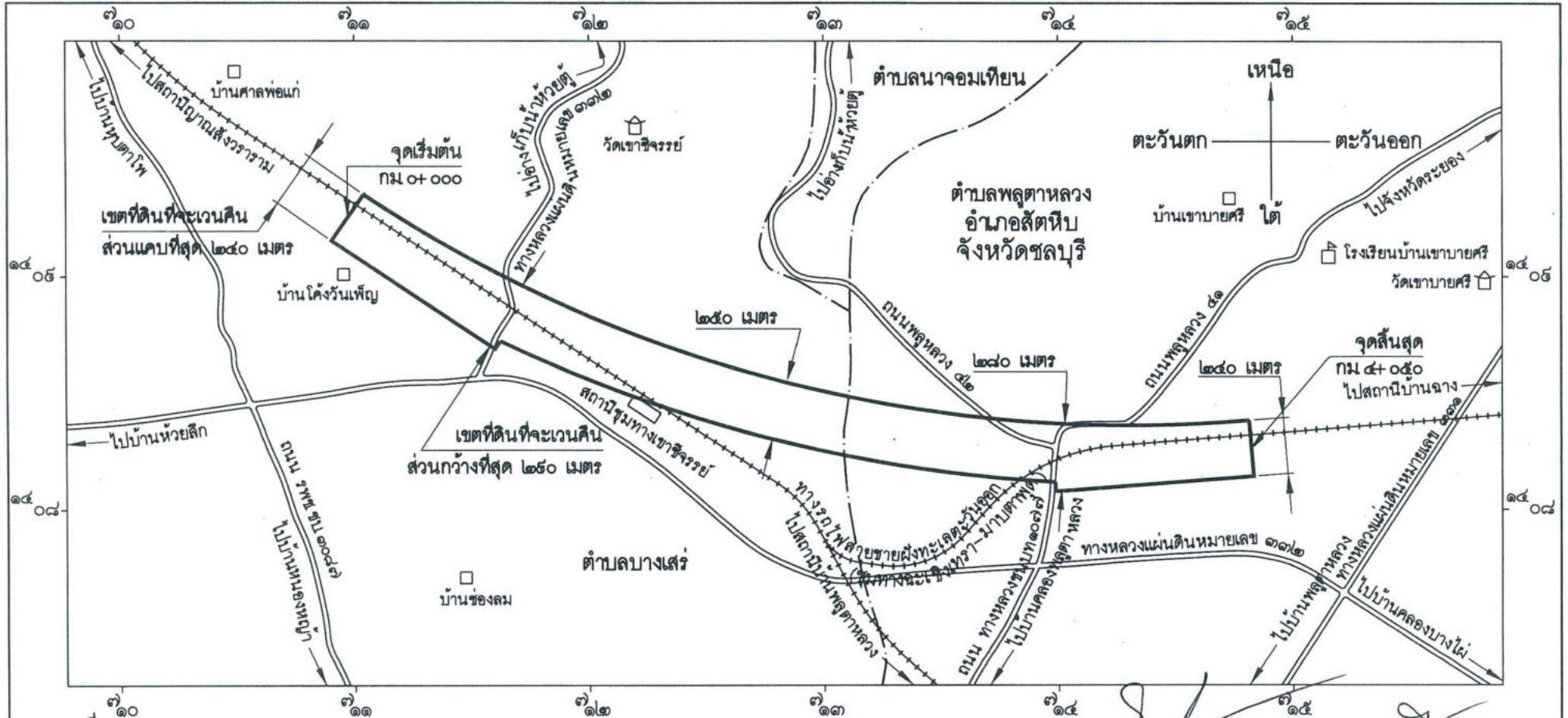

เครื่องหมาย

- แนวเขตที่ดินที่จะเวนคืน
- เขตตำบล เขตองค์การบริหารส่วนตำบล
- ทางหลวง ถนน ซอย
- +++++ ทางรถไฟ

- หมู่บ้าน บ้าน
- มหาวิทยาลัย วิทยาลัย โรงเรียน
- ☛ วัด ศาสนสถาน
- สถานีรถไฟ

(นายสมโชค อินทรนุรักษ์) หัวหน้ากองจัดการที่ดิน
 (นายสุชีพ สุขสว่าง) วิศวกรใหญ่ฝ่ายโครงการพิเศษและก่อสร้าง
 (นายวรวิทย์ มาลา) รองผู้ว่าการกลุ่มธุรกิจการบริหารทรัพย์สิน รักษาการในตำแหน่ง
 ผู้ว่าการรถไฟแห่งประเทศไทย

แผนที่ท้ายพระราชกฤษฎีกากำหนดเขตที่ดินที่จะเวนคืน
 ในพื้นที่บางส่วนของท้องที่เขตลาดกระบัง กรุงเทพมหานคร อำเภอบางพลี จังหวัดสมุทรปราการ
 อำเภอเมืองฉะเชิงเทรา จังหวัดฉะเชิงเทรา อำเภอเมืองชลบุรี อำเภอศรีราชา อำเภอบางละมุง อำเภอสัตหีบ จังหวัดชลบุรี
 และอำเภอบ้านฉาง จังหวัดระยอง เพื่อดำเนินโครงการรถไฟความเร็วสูงเชื่อมสามสนามบิน

พ.ศ. ๒๕๖๒
 มาตรฐาน ๑ : ๕๐,๐๐๐



แผนที่หมายเลข ๑๑/๑๑

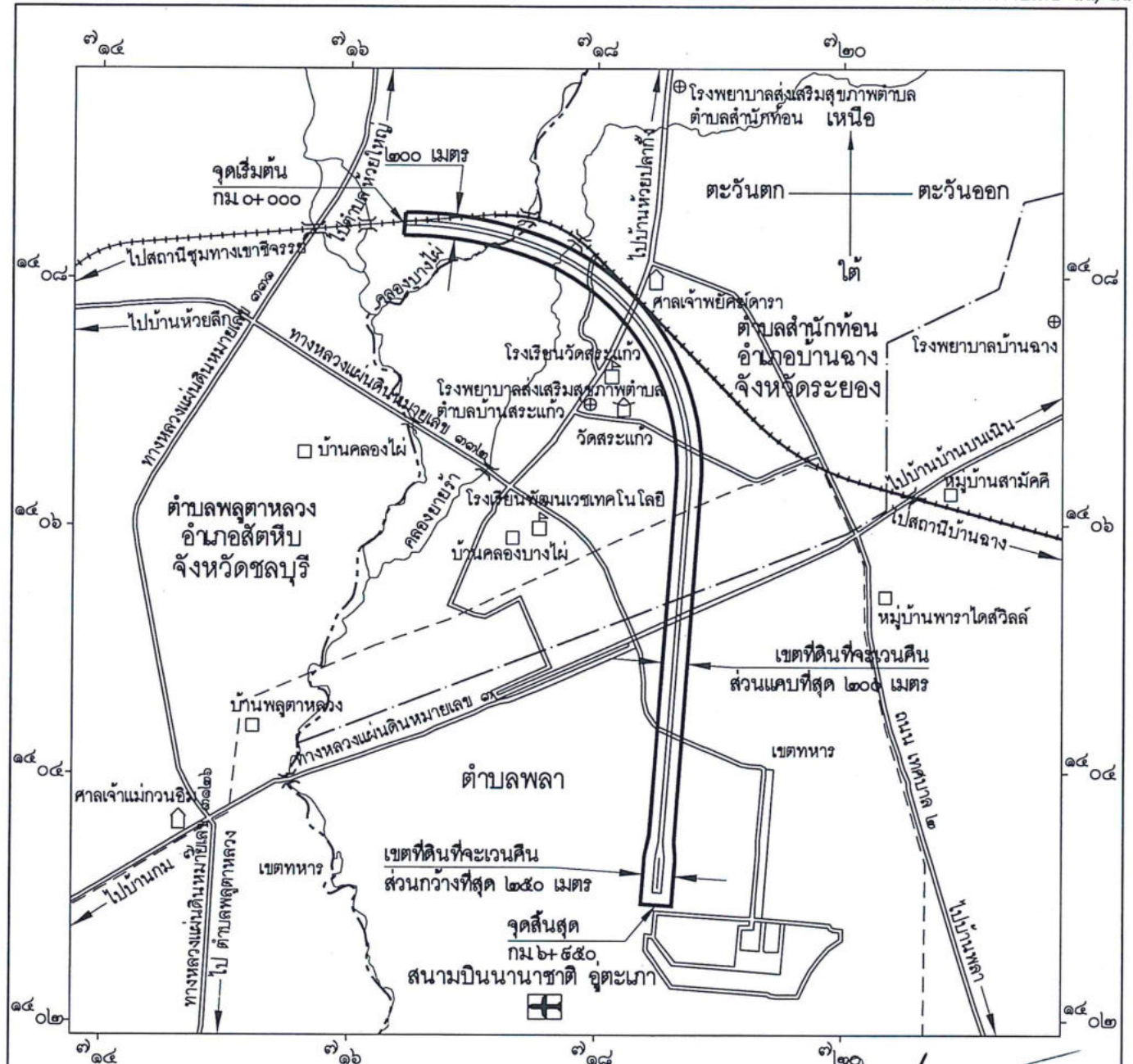

เครื่องหมาย

- แนวเขตที่ดินที่จะเวนคืน
- - - เขตจังหวัด
- เขตตำบล เขตองค์การบริหารส่วนตำบล
- - - เขตทหาร
- == ทางหลวง ถนน ซอย
- +++++ ทางรถไฟ
- ||| สะพาน
- ~ แม่น้ำ คลอง ห้วย

- ⊕ โรงพยาบาล สถานอนามัย
- หมู่บ้าน บ้าน
- ▣ มหาวิทยาลัย วิทยาลัย โรงเรียน
- ⌂ วัด ศาสนสถาน
- ⌂ ศาลเจ้า ศาลเทพารักษ์
- ⊕ สนามบิน
- สถานีรถไฟ

(นายสมโชค อินทร์นุรักษ์)
 หัวหน้ากองจัดการที่ดิน
 (นายสุชีพ สุขสว่าง)
 วิศวกรใหญ่ฝ่ายโครงการพิเศษและก่อสร้าง
 (นายวรวิทย์ มัลลา)
 รองผู้ว่าการกลุ่มธุรกิจการบริหารทรัพย์สิน รักษาการในตำแหน่ง
 ผู้ว่าการรถไฟแห่งประเทศไทย

หมายเหตุ :- เหตุผลในการประกาศใช้พระราชกฤษฎีกานี้ คือ เนื่องจากมีความจำเป็นต้องสร้างทางรถไฟ เครื่องประกอบทางรถไฟ ทาง และสิ่งจำเป็นอื่นตามโครงการรถไฟความเร็วสูงเชื่อมสามสนามบิน ในท้องที่ แขวงคลองสามประเวศ แขวงลาดกระบัง เขตลาดกระบัง กรุงเทพมหานคร ตำบลราชาเทวะ ตำบลหนองปรือ อำเภอบางพลี จังหวัดสมุทรปราการ ตำบลบางเตย ตำบลวังตะเคียน ตำบลท่าไข่ ตำบลบางขวัญ ตำบลบ้านใหม่ ตำบลบางไผ่ อำเภอมะนังจังหวัดยะลา จังหวัดฉะเชิงเทรา ตำบลบ้านสวน ตำบลหนองขำคอก ตำบลห้วยกะปิ อำเภอมะนังจังหวัดยะลา ตำบลบางพระ ตำบลสุรศักดิ์ อำเภอสรรคบุรี จังหวัดชัยภูมิ ตำบลนาเกลือ ตำบลหนองปรือ ตำบลห้วยใหญ่ อำเภอบางละมุง ตำบลนาจอมเทียน ตำบลบางเสร่ ตำบลพลูตาหลวง อำเภอสัตหีบ จังหวัดชลบุรี และตำบลสำนักท้อน ตำบลพลา อำเภอบ้านฉาง จังหวัดระยอง เพื่ออำนวยความสะดวกและความรวดเร็วแก่การจราจรและการขนส่งอันเป็นกิจการ สาธารณูปโภค สมควรกำหนดเขตที่ดินที่จะเวนคืนในท้องที่ดังกล่าว เพื่อให้พนักงานเจ้าหน้าที่มีสิทธิ เข้าไปทำการสำรวจเพื่อให้ทราบข้อเท็จจริงเกี่ยวกับบ่อสังหาริมทรัพย์ที่ต้องได้มาโดยแน่ชัด จึงจำเป็นต้องตราพระราชกฤษฎีกานี้



ประกาศเมืองพัทยา
เรื่อง มาตรฐานทางจริยธรรมของพนักงานเมืองพัทยาและลูกจ้างประจำ
และพนักงานจ้างของเมืองพัทยา

ตามที่คณะกรรมการมาตรฐานการบริหารงานบุคคลส่วนท้องถิ่น ได้มีมติในการประชุมครั้งที่ ๕/๒๕๕๖ เมื่อวันที่ ๑๑ มิถุนายน ๒๕๕๖ กำหนดมาตรฐานกลางทางจริยธรรมของพนักงานเมืองพัทยา ลูกจ้างประจำและพนักงานจ้างของเมืองพัทยา เพื่อยึดถือเป็นหลักการ แนวทางปฏิบัติ และเป็นเครื่องกำกับความประพฤติของตน

ข้าราชการ พนักงานและลูกจ้างขององค์กรปกครองส่วนท้องถิ่น มีหน้าที่ดำเนินการให้เป็นไปตามกฎหมาย เพื่อรักษาประโยชน์ส่วนรวมและประเทศชาติ อำนวยความสะดวกและให้บริการแก่ประชาชน ตามหลักธรรมาภิบาล โดยจะต้องยึดมั่นในค่านิยมหลักของมาตรฐานจริยธรรม ดังนี้

- ๑) การยึดมั่นในคุณธรรมและจริยธรรม
- ๒) การมีจิตสำนึกที่ดี ซื่อสัตย์ สุจริต และรับผิดชอบ
- ๓) การยึดถือประโยชน์ของประเทศไทยเหนือกว่าประโยชน์ส่วนตน และไม่มีผลประโยชน์ทับซ้อน
- ๔) การยืนหยัดในสิ่งที่ถูกต้อง เป็นธรรม และถูกกฎหมาย
- ๕) การให้บริการแก่ประชาชนด้วยความรวดเร็ว มีอัธยาศัย และไม่เลือกปฏิบัติ
- ๖) การให้ข้อมูลข่าวสารแก่ประชาชนอย่างครบถ้วน ถูกต้อง และไม่บิดเบือนข้อเท็จจริง
- ๗) การมุ่งผลสัมฤทธิ์ของงาน รักษามาตรฐาน มีคุณภาพโปร่งใส และตรวจสอบได้
- ๘) การยึดมั่นในระบอบประชาธิปไตยอันมีพระมหากษัตริย์ทรงเป็นประมุข
- ๙) การยึดมั่นในหลักจรรยาวิชาชีพขององค์กร

เมืองพัทยาขอประกาศให้มาตรฐานทั้ง ๙ ประการดังกล่าวข้างต้น เป็นมาตรฐานทางคุณธรรมและจริยธรรมของพนักงานเมืองพัทยา ลูกจ้างประจำและพนักงานจ้างเมืองพัทยา ด้วย

ทั้งนี้ การฝ่าฝืนหรือไม่ปฏิบัติตามมาตรฐานทางจริยธรรม ให้ถือว่าเป็นการกระทำผิดทางวินัย

ประกาศ ณ วันที่ ๑ กันยายน พ.ศ. ๒๕๕๗

(นายอิทธิพล คุณปลื้ม)

นายกเมืองพัทยา

คำอธิบายประกอบ

มาตรฐานกลางทางจริยธรรมของพนักงานเมืองพัทยา ลูกจ้างประจำและพนักงานจ้างของเมืองพัทยา

ที่	มาตรฐานกลางทางจริยธรรม	คำอธิบาย
๑	การยึดมั่นในคุณธรรมและจริยธรรม	ยึดมั่นในคุณธรรม ประพฤติปฏิบัติแต่สิ่งที่เป็นประโยชน์และเป็นธรรม ละเว้นจากการเข้าไปเกี่ยวข้องกับกิจกรรมที่ผิดกฎหมาย ผิดศีลธรรมและอบายมุข หรือขัดต่อคุณธรรมและศีลธรรม
๒	การมีจิตสำนึกที่ดี ซื่อสัตย์ สุจริต และรับผิดชอบ	ปฏิบัติหน้าที่อย่างตรงไปตรงมา แยกเรื่องส่วนตัวออกจากหน้าที่การงาน มีความรับผิดชอบต่อหน้าที่ ต่อประชาชน ต่อองค์กร กระทำการทั้งปวงโดยสุจริต ไม่กระทำการใดที่ก่อให้เกิดความเสียหายแก่ตำแหน่งหน้าที่ราชการ ไม่ก้าวกายหรือแทรกแซงการปฏิบัติหน้าที่ของเจ้าหน้าที่ของรัฐรายอื่น หากรู้ว่าการกระทำนั้นจะก่อให้เกิดความเสียหาย พร้อมทั้งจะแก้ไข
๓	การยึดถือประโยชน์ของประเทศชาติเหนือกว่าประโยชน์ส่วนตน และไม่มีผลประโยชน์ทับซ้อน	รักในตำแหน่งหน้าที่ โดยไม่ทำกิจกรรมหรือประกอบอาชีพเสริม ซึ่งมีลักษณะเป็นผลประโยชน์ทับซ้อน หรือเป็นการขัดกัน ระหว่างประโยชน์ส่วนตนกับส่วนรวม ต้องไม่รับของขวัญของกำนัล หรือประโยชน์อื่นใด อันมีมูลค่าเกินกว่าที่กฎหมายกำหนดไว้ และต้องดูแลให้บุคคลในครอบครัวปฏิบัติเช่นเดียวกันด้วย
๔	การยืนหยัดในสิ่งที่ถูกต้อง เป็นธรรม และถูกกฎหมาย	ยึดมั่นในความต้องดีงาม ชอบธรรม เสียสละ อดทน ไม่ยอมโอนอ่อนตามอิทธิพลใดๆ ตลอดจนไม่สั่งการหรือชักจูงให้ผู้อื่นกระทำในสิ่งที่ไม่ถูกต้อง ไม่ชอบด้วยกฎหมาย หรือขัดต่อศีลธรรมอันดี
๕	การให้บริการแก่ประชาชนด้วยความรวดเร็ว มีอัธยาศัย และไม่เลือกปฏิบัติ	บริการประชาชนด้วยความเสมอภาค เป็นมาตรฐานเดียวกัน ด้วยความมีน้ำใจ เมตตา เอื้อเฟื้อ มีอัธยาศัยไมตรี ปราศจากอคติ เน้นความเท่าเทียมกัน การให้บริการด้วยความรวดเร็ว ตรงต่อเวลา และถูกต้อง ไม่ละเลยหรือหลีกเลี่ยงหรือหน่วงช้างานในหน้าที่จนเกิดความล่าช้าหรือเสียหาย
๖	การให้ข้อมูลข่าวสารแก่ประชาชนอย่างครบถ้วน ถูกต้อง และไม่บิดเบือนข้อเท็จจริง	การบริการข้อมูลข่าวสารแก่ประชาชนที่ร้องขอ ต้องให้ครบถ้วน ถูกต้อง ไม่เป็นข้อมูลข่าวสารอันเป็นเท็จ และไม่ต้องห้ามตามกฎหมาย รวมถึงการรับฟังข้อมูลจากประชาชนด้วย
๗	การมุ่งผลสัมฤทธิ์ของงาน รักษามาตรฐานมีคุณภาพโปร่งใส และตรวจสอบได้	ปฏิบัติหน้าที่โดยมุ่งประสิทธิภาพและประสิทธิผล เต็มกำลังสติปัญญาความสามารถ และเต็มศักยภาพแห่งตนจนงานบรรลุผล ไม่ต่ำกว่ามาตรฐาน แล้วเสร็จตามกำหนด เกิดผลดีแก่หน่วยงานและส่วนรวม ใช้ทรัพยากรของทางราชการให้คุ้มค่า เสมือนหนึ่งการใช้ทรัพยากรของตนเอง ปรับปรุงกลไกและวิธีการทำงานขององค์กรให้มีความชัดเจนโปร่งใส สามารถตรวจสอบความถูกต้องได้
๘	การยึดมั่นในระบอบประชาธิปไตยอันมีพระมหากษัตริย์ทรงเป็นประมุข	ศรัทธาและเชื่อมั่นการปกครองในระบอบประชาธิปไตยอันมีพระมหากษัตริย์ทรงเป็นประมุข เคารพและปฏิบัติตามกติกาศาสนาประชาธิปไตย
๙	การยึดมั่นในหลักจรรยาวิชาชีพขององค์กร	รักษาเกียรติภูมิขององค์กรและสร้างภาพลักษณ์ที่ดีขององค์กรโดยไม่กระทำการใดๆ ที่เสื่อมเสียต่อชื่อเสียงขององค์กร ร่วมมือร่วมใจปฏิบัติหน้าที่โดยยึดความสำเร็จของงานและชื่อเสียงขององค์กรเป็นที่ตั้ง

Memorandum of Understanding

บันทึกความเข้าใจ

ระหว่างเมืองพัทยา กับ หน่วยงานอื่น

- บันทึกความร่วมมือ (Memorandum of Understanding) ว่าด้วยความร่วมมือในการขับเคลื่อนการพัฒนา "ศูนย์การเรียนรู้เทศบาลคาร์บอนต่ำ" ภายใต้โครงการเทศบาลไทยมุ่งสู่เมืองคาร์บอนต่ำ เพื่อเฉลิมพระเกียรติพระบาทสมเด็จพระเจ้าอยู่หัว 84 พรรษา ระหว่าง สมาคมสันนิบาตเทศบาลแห่งประเทศไทย กับ เมืองพัทยา อำเภอบางละมุง จังหวัดชลบุรี
- ข้อตกลงความร่วมมือ การดำเนินงานของ OSCC ศูนย์ช่วยเหลือสังคม ระหว่าง กระทรวง/หน่วยงานที่เกี่ยวข้องใน 4 ประเด็นปัญหา การตั้งครุภัณฑ์ไม่พร้อม (คุณแม่วัยใส), การค้ามนุษย์, การใช้แรงงานเด็ก, การใช้ความรุนแรงต่อเด็ก สตรี ผู้สูงอายุ และคนพิการ
- บันทึกข้อตกลงว่าด้วยความร่วมมือการพัฒนาระบบคุ้มครองคนไร้ที่พึ่ง และขอทานในชุมชน ระหว่าง กรมพัฒนาสังคมและสวัสดิการ และเมืองพัทยา
- บันทึกข้อตกลงความร่วมมือด้านการพัฒนา โครงการบ้านมั่นคงเขาน้อยพัทยา ระหว่าง เมืองพัทยา และ สถาบันพัฒนาองค์กรชุมชน (องค์การมหาชน)
- บันทึกข้อตกลงว่าด้วยความร่วมมือส่งเสริมและพัฒนาศักยภาพกลุ่มอาชีพ กลุ่มวิสาหกิจชุมชนเมืองพัทยาระดับสู่ PATTAYA BRAND ระหว่าง มหาวิทยาลัยบูรพา และเมืองพัทยา
- บันทึกข้อตกลงว่าด้วยความร่วมมือการส่งเสริมช่องทางการตลาดผลิตภัณฑ์และบริการชุมชน ระหว่าง เมืองพัทยา และสมาคมโรงแรมไทยภาคตะวันออกและสมาคมแหล่งท่องเที่ยวชลบุรี
- บันทึกความเข้าใจระหว่างมหาวิทยาลัยบูรพากับเมืองพัทยา ด้านการพัฒนาเมืองพัทยาโดยประยุกต์ข้อมูลสารสนเทศขนาดใหญ่ (Big Geospatial Data) และการพัฒนาแผนแม่บทเมืองพัทยาสู่ดิจิทัล 4.0 (Digital Transformation)

บันทึกความร่วมมือ (Memorandum of Understanding)

ว่าด้วยความร่วมมือในการขับเคลื่อนการพัฒนา

“ศูนย์การเรียนรู้เทศบาลคาร์บอนต่ำ”

ภายใต้โครงการเทศบาลไทยมุ่งสู่เมืองคาร์บอนต่ำ

เพื่อเฉลิมพระเกียรติพระบาทสมเด็จพระเจ้าอยู่หัว 84 พรรษา

ระหว่าง สมาคมสันนิบาตเทศบาลแห่งประเทศไทย

กับ เมืองพัทยา อำเภอบางละมุง จังหวัดชลบุรี

29 สิงหาคม 2557

บันทึกความร่วมมือฉบับนี้ทำขึ้น ระหว่าง สมาคมสันนิบาตเทศบาลแห่งประเทศไทย ร่วมกับ เมืองพัทยา เพื่อขับเคลื่อนการดำเนินงานของ “ศูนย์การเรียนรู้เทศบาลคาร์บอนต่ำ” ภายใต้โครงการเทศบาลไทยมุ่งสู่เมืองคาร์บอนต่ำ เพื่อเฉลิมพระเกียรติพระบาทสมเด็จพระเจ้าอยู่หัว 84 พรรษา ให้พัฒนาไปสู่ความสำเร็จตามเป้าหมายที่วางไว้ ทั้งสองฝ่ายจึงตกลงมีความร่วมมือกัน ดังต่อไปนี้

1. ร่วมกันพัฒนา “ศูนย์การเรียนรู้เทศบาลคาร์บอนต่ำ” เพื่อเป็นตัวอย่างขององค์กรปกครองส่วนท้องถิ่นในรูปแบบเทศบาล ที่มีความพยายามในการนำแนวทาง 4 ยุทธศาสตร์สู่เมืองคาร์บอนต่ำมาดำเนินการอย่างเป็นรูปธรรม จนสามารถเป็นตัวอย่างที่ดีให้แก่องค์กรปกครองส่วนท้องถิ่นอื่นๆ ได้ โดยมีการพัฒนาแหล่งเรียนรู้ สื่อ และ กระบวนการเรียนรู้ที่สามารถสื่อให้ผู้มาเรียนรู้สามารถนำไปถอดแบบสู่การปฏิบัติได้จริง
2. ร่วมกันเสริมสร้าง “คุณลักษณะที่พึงประสงค์” ของศูนย์การเรียนรู้ ให้เกิดขึ้นอย่างเป็นรูปธรรม อันได้แก่
 - 1) มีแหล่งเรียนรู้ครบทั้ง 4 ยุทธศาสตร์สู่เทศบาลคาร์บอนต่ำ
 - 2) มีหลักสูตร สื่อ และวิทยากร สร้างความรู้ความเข้าใจแก่ผู้เข้ามาเรียนรู้อย่างเป็นระบบ ตามหลักวิชาการ
 - 3) มีสื่อหรือช่องทางในการเผยแพร่ข้อมูลข่าวสาร หรือผลงานของศูนย์ฯ สู่สาธารณะ
 - 4) มีผู้รับผิดชอบของศูนย์ฯ มีโครงสร้าง/กลไกการบริหารจัดการศูนย์ฯ ที่คล่องตัว พึ่งตนเองได้
 - 5) มีแผนการดำเนินงานในแต่ละปีอย่างชัดเจน

บันทึกความร่วมมือนี้ ทั้งสองฝ่ายได้ทำความเข้าใจตามข้อตกลงโดยละเอียดแล้ว จึงได้ลงลายมือชื่อไว้

ลงชื่อ.....

(นายอิทธิพล คุณปลื้ม)

นายกเมืองพัทยา

ลงชื่อ.....

(นายวิสูตร จงชูณิษฐ์)

นายกเทศมนตรีตำบลบรี

อุปนายกสมาคมสันนิบาตเทศบาลแห่งประเทศไทย
 ผู้แทนนายกสมาคมสันนิบาตเทศบาลแห่งประเทศไทย



ข้อตกลงความร่วมมือ

การดำเนินงานของ OSCC ศูนย์ช่วยเหลือสังคม

ระหว่าง

กระทรวง/หน่วยงานที่เกี่ยวข้องใน ๔ ประเด็นปัญหา

- การตั้งครรภ์ไม่พร้อม (คุณแม่วัยใส)
- การค้ามนุษย์
- การใช้แรงงานเด็ก
- การใช้ความรุนแรงต่อเด็ก สตรี ผู้สูงอายุ และคนพิการ

.....



ข้อตกลงความร่วมมือ

การดำเนินงานของ OSCC ศูนย์ช่วยเหลือสังคม

ระหว่าง

กระทรวง/หน่วยงานที่เกี่ยวข้องใน ๔ ประเด็นปัญหา

.....

ตามที่รัฐบาลได้มีนโยบายให้ทุกภาคส่วนบูรณาการการทำงานในการจัดหาช่องทางการให้บริการประชาชนที่รวดเร็ว และทั่วถึง เพื่อแก้ไขปัญหาความเดือดร้อนของประชาชนใน ๔ ประเด็นปัญหา ประกอบด้วย การตั้งครรภ์ไม่พร้อม (คุณแม่วัยใส) การค้ามนุษย์ การใช้แรงงานเด็ก และการใช้ความรุนแรงต่อเด็ก สตรี ผู้สูงอายุ และคนพิการ ซึ่งเป็นการให้บริการโดยความร่วมมือของหน่วยงานภาครัฐและเอกชนที่เกี่ยวข้องกับ ๔ ประเด็นปัญหา โดยกำหนดให้หน่วยงานภาครัฐเป็นเจ้าภาพหลักรับผิดชอบแต่ละประเด็นปัญหา ดังนี้

๑. การตั้งครรภ์ไม่พร้อม (คุณแม่วัยใส) โดยกระทรวงสาธารณสุข
๒. การค้ามนุษย์ โดยสำนักงานตำรวจแห่งชาติ
๓. การใช้แรงงานเด็ก โดยกระทรวงแรงงาน
๔. การใช้ความรุนแรงต่อเด็ก สตรี ผู้สูงอายุ และคนพิการ โดยกระทรวงการพัฒนาสังคมและความมั่นคงของมนุษย์

หน่วยงานเจ้าภาพหลักซึ่งรับผิดชอบในแต่ละประเด็นปัญหาเป็นทั้งหน่วยรับแจ้งเหตุใน ๔ ประเด็นปัญหา (Front line ๑) และเป็นหน่วยให้บริการ (Front line ๒) นอกจากนี้ ยังมีหน่วยงานภาครัฐที่เกี่ยวข้องในการให้บริการประชาชน และองค์กรเอกชนที่ช่วยเหลือและแก้ไขปัญหาด้านสังคม ทำหน้าที่เป็นหน่วยรับแจ้งเหตุ (Front line ๑) ในทั้ง ๔ ประเด็นปัญหา ประกอบด้วย

๑. กระทรวงมหาดไทย โดยกำหนดให้ศูนย์ดำรงธรรมจังหวัด ที่ทำการปกครองอำเภอ องค์การปกครองส่วนท้องถิ่น ได้แก่ เทศบาลนคร เทศบาลเมือง เทศบาลตำบล และองค์การบริหารส่วนตำบล ทุกแห่ง

๒. กระทรวงศึกษาธิการ โดยกำหนดให้สำนักงานเขตพื้นที่การศึกษาประถมศึกษา สำนักงานเขตพื้นที่การศึกษามัธยมศึกษาทุกแห่ง และโรงพยาบาลสังกัดกระทรวงศึกษาธิการ

๓. กระทรวงยุติธรรม โดยกรมคุ้มครองสิทธิและเสรีภาพ และสำนักงานยุติธรรมจังหวัดทั่วประเทศ

๔. กรุงเทพมหานคร โดยสำนักงานเขตทุกเขต ศูนย์บริการสาธารณสุขสังกัดสำนักอนามัย โรงพยาบาลสังกัดสำนักงานการแพทย์ และคณะแพทยศาสตร์วชิรพยาบาล มหาวิทยาลัยกรุงเทพมหานคร

๕. เมืองพัทยา โดยศูนย์อำนวยการแก้ไขปัญหาเรื่องราวร้องทุกข์

๖. องค์การเอกชน

โดยกระทรวงเทคโนโลยีสารสนเทศและการสื่อสาร จะจัดให้มีเว็บไซต์สำหรับให้บริการ โดยเฉพาะ เพื่อให้ประชาชนและผู้ประสบเหตุสามารถเข้าถึง และใช้บริการได้สะดวกขึ้น และพัฒนาระบบสารสนเทศเพื่อรองรับการให้บริการ และการส่งต่อการให้บริการ รวมทั้งพัฒนาระบบสารสนเทศที่ใช้ในการติดตามและประเมินผลการให้บริการ ภายใต้ขอบเขตของข้อตกลงความร่วมมือนี้

ทั้งนี้ เพื่อให้สังคมไทยเป็นสังคมแห่งความสงบสุข ไม่มีความเหลื่อมล้ำ ประชาชนเข้าถึงบริการของรัฐอย่างทั่วถึงและเท่าเทียมกัน ปราศจากปัญหาเด็กและวัยรุ่นที่ด้อยโอกาสไม่พร้อม การค้ามนุษย์ การใช้แรงงานเด็ก และการใช้ความรุนแรงต่อเด็ก สตรี ผู้สูงอายุ คนพิการ และเพื่อเพิ่มช่องทางในการช่วยเหลือผู้ประสบปัญหาทั้ง ๔ ประเด็นปัญหา ดังนั้น หน่วยงานที่เกี่ยวข้องจึงได้จัดทำข้อตกลงความร่วมมือในการดำเนินงานของ “OSCC ศูนย์ช่วยเหลือสังคม” ดังต่อไปนี้

ข้อ ๑ สนับสนุนและส่งเสริมการดำเนินงานของ OSCC ศูนย์ช่วยเหลือสังคม ในการป้องกัน และแก้ไขปัญหาสังคมทั้ง ๔ ประเด็นปัญหาอย่างเป็นระบบ โดยให้ผู้ประสบปัญหาเข้าถึงบริการอย่างรวดเร็ว ปลอดภัย และได้รับการปฏิบัติอย่างเป็นธรรมตามหลักสิทธิมนุษยชน

ข้อ ๒ ประสานความร่วมมือ และสนับสนุนการดำเนินงานของบุคลากรในทุกระดับ และทุกขั้นตอนการช่วยเหลือ รวมทั้งกรณีที่เกี่ยวข้องกับผู้ประสบปัญหาที่เป็นชาวต่างชาติ ทั้งนี้เพื่อประโยชน์สูงสุดของผู้รับบริการ OSCC ศูนย์ช่วยเหลือสังคม นอกจากนี้กรณีผู้ประสบปัญหาที่เป็นชาวไทยที่อาศัยในต่างประเทศ กระทรวงการต่างประเทศโดยสถานเอกอัครราชทูตไทย และสถานกงสุลใหญ่ ร่วมทำหน้าที่รับเรื่องและประสานการให้ความช่วยเหลือกับหน่วยงานอื่นๆ ในประเทศไทยต่อไป

ข้อ ๓ ประสานความร่วมมือระหว่างหน่วยงานที่เกี่ยวข้องในทุกๆระดับเพื่อให้การดำเนินงานของ OSCC ศูนย์ช่วยเหลือสังคม มีประสิทธิภาพและได้รับการช่วยเหลือคุ้มครองตามบทบัญญัติของกฎหมายที่เกี่ยวข้อง

ข้อ ๔ ในการดำเนินการตามข้อตกลงความร่วมมือการดำเนินงาน OSCC ศูนย์ช่วยเหลือสังคม ให้เป็นไปตามแนวทางการดำเนินงานทั้ง ๔ ประเด็นปัญหาที่แนบท้าย

ทั้งนี้ หน่วยงานตามข้อตกลงความร่วมมือฉบับนี้ อาจเสนอให้มีการปรับปรุงแก้ไขเพิ่มเติม การดำเนินงานหรือรายละเอียดอื่นใด เพื่อประโยชน์ต่อการดำเนินตามข้อตกลงความร่วมมือในการดำเนินงาน OSCC ศูนย์ช่วยเหลือสังคม ในระยะเวลาที่เหมาะสมก็ได้

ข้อตกลงความร่วมมือนี้ ทำไว้ ณ วันที่ ๙ เมษายน ๒๕๕๖ รวม ๓๒ ฉบับ มีข้อความตรงกันถือไว้หน่วยงานละหนึ่งฉบับ และมีผลตั้งแต่วันที่ลงนามเป็นต้นไป

๑. (ลงชื่อ).....
(ร้อยตำรวจเอกเฉลิม อยู่บำรุง)
รองนายกรัฐมนตรี

๒. (ลงชื่อ).....
(นายสุรพงษ์ โตวิจักษณ์ชัยกุล)
รองนายกรัฐมนตรี
และรัฐมนตรีว่าการกระทรวงการต่างประเทศ

๓. (ลงชื่อ).....
(นายพงศ์เทพ เทพกาญจนา)
รองนายกรัฐมนตรี
และรัฐมนตรีกระทรวงศึกษาธิการ

๔. (ลงชื่อ).....
(นายนิวัฒน์ธำรง บุญทรงไพศาล)
รัฐมนตรีประจำสำนักนายกรัฐมนตรี

๕. (ลงชื่อ).....
(นายสันติ พร้อมพัฒน์)
รัฐมนตรีว่าการกระทรวงการพัฒนาสังคม
และความมั่นคงของมนุษย์

๖. (ลงชื่อ).....
(นาวาอากาศเอก อนุดิษฐ์ นาครทรรพ)
รัฐมนตรีว่าการกระทรวงเทคโนโลยี
สารสนเทศและการสื่อสาร

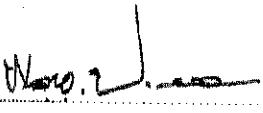
๗. (ลงชื่อ) 
 (พลตำรวจเอก ประชา พรหมนอก)
 รัฐมนตรีว่าการกระทรวงยุติธรรม

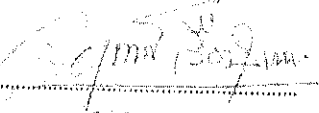
๘. (ลงชื่อ) 
 (นายจรรพงค์ เรืองสุวรรณ)
 รัฐมนตรีว่าการกระทรวงมหาดไทย

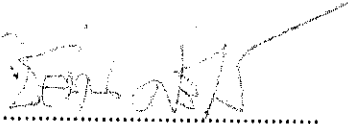
๙. (ลงชื่อ) 
 (นายชลน่าน ศรีแก้ว)
 รัฐมนตรีช่วยว่าการกระทรวงสาธารณสุข

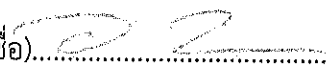
๑๐. (ลงชื่อ) 
 (นายอนุสรณ์ ไกรวัตนุสสรณ์)
 ผู้ช่วยรัฐมนตรีประจำกระทรวงแรงงาน

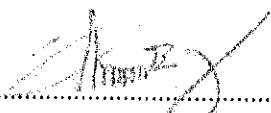
๑๑. (ลงชื่อ) 
 (นายขวัญชัย วงศ์นิติกร)
 ผู้อำนวยการสำนักงานคณะกรรมการ
 กองทุนพัฒนาบทบาทสตรีแห่งชาติ

๑๒. (ลงชื่อ) 
 (นางผุสดี ตามไท)
 รองผู้ว่าราชการกรุงเทพมหานคร

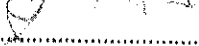
๑๓. (ลงชื่อ) 
 (นายอิทธิพล คุณปลื้ม)
 นายกเมืองพัทยา

๑๔. (ลงชื่อ).....
 (รองศาสตราจารย์ ดร.วณา เขตบุญญูชาติ)
 ปฏิบัติงานแทนประธานสภาสตรีแห่งชาติ
 ในพระบรมราชินูปถัมภ์

๑๕. (ลงชื่อ).....
 (นางพนิดา ขอบวณิชชา)
 ประธานสหพันธ์ สมาคมสตรีนักธุรกิจ
 และวิชาชีพแห่งประเทศไทย

๑๖. (ลงชื่อ).....
 (นพ.ดร.บรรพต ตันธีรวงศ์)
 ประธานที่ปรึกษาคณะกรรมการมูลนิธิสถาบันศึกษา
 และพัฒนาการจัดการความขัดแย้งด้วยสันติ

๑๗. (ลงชื่อ).....
 (นายสมชาย หอมล่อ)
 เลขาธิการมูลนิธิเพื่อสิทธิมนุษยชนและการพัฒนา

๑๘. (ลงชื่อ).....
 (นายสมบอง เกิดแสง)
 นายกสมาคมเพื่อผู้บกพร่องทางจิต

๑๙. (ลงชื่อ).....
 (นายเชษฐา มั่นคง)
 ผู้จัดการมูลนิธิเพื่อการพัฒนาเด็ก

๒๐. (ลงชื่อ).....
 (นายจะเด็จ เชาวน์วิไล)
 ผู้จัดการมูลนิธิหญิงชายก้าวไกล

๒๑. (ลงชื่อ).....
 (นายมนตรี เภกะนั้นันท์)
 ผู้อำนวยการสมาคมวางแผนครอบครัวแห่งประเทศไทยฯ

๒๒. (ลงชื่อ).....
 (นางประเทือง ช่วยเกลี้ยง)
 เลขาธิการสมาคมเพื่อการพัฒนาสิทธิมนุษยชนและสิทธิผู้หญิง

๒๓. (ลงชื่อ).....
 (นางประกายรัตน์ ตันธีรวงศ์)
 นายกสมาคมบัณฑิตสตรีทางกฎหมายฯ

๒๔. (ลงชื่อ).....

(พลตรีหญิง คุณหญิงอัสนีย์ เสาวภาพ)

ประธานสภาสังคมสงเคราะห์แห่งประเทศไทย

๒๕. (ลงชื่อ).....

(นางสาวอรุณี ศิริวัฒน์)

ผู้อำนวยการสมาคมส่งเสริมสถานภาพสตรีฯ

๒๖. (ลงชื่อ).....

(นางจิตรา ธรรมบริสุทธิ)

ผู้อำนวยการมูลนิธิศุภนิมิตแห่งประเทศไทย

๒๗. (ลงชื่อ).....

(ดร.สมใจ รักชาติศรี)

ประธานมูลนิธิสถาบันครอบครัวไทย

๒๘. (ลงชื่อ).....

(นางสาววาสนา เก้านพรัตน์)

ผู้อำนวยการมูลนิธิศูนย์พิทักษ์สิทธิเด็ก

๒๙. (ลงชื่อ).....

(ดร.พาลาภ สิงหเสนี)

ผู้อำนวยการสโมสรซอนต้าสากลเขต ๖

ภูมิภาค ๑๗ ประเทศไทยฯ

๓๐. (ลงชื่อ).....

(นางสาวธัญภรณ์ เรืองศรีนาสิน)

กรรมการมูลนิธิเสถียรธรรมสถาน

๓๑. (ลงชื่อ).....

(นายดำรงไชย ภูสุวรรณ)

ประชาสัมพันธ์คณะกรรมการบริหาร

สมาคมคนพิการแห่งประเทศไทย

๓๒. (ลงชื่อ).....

(นางสาว สุชญา เทียรแสงทอง)

ผู้แทนมูลนิธิเพื่อเด็กพิการ

๓๓. (ลงชื่อ).....

(นายเอกภาพ หงสกุล)

ผู้อำนวยการมูลนิธิปวีณาหงสกุลเพื่อเด็กและสตรี

๓๔. (ลงชื่อ).....

นางนิตยา พร้อมพ้อชื่นบุญ

ผู้อำนวยการโครงการป้องกันและควบคุมโรคเอดส์

มูลนิธิดวงประทีป



กรมพัฒนาสังคมและสวัสดิการ



บันทึกข้อตกลงว่าด้วยความร่วมมือ
การพัฒนาระบบคุ้มครองคนไร้ที่พึ่ง และคนขอทานในชุมชน
ระหว่าง กรมพัฒนาสังคมและสวัสดิการ และเมืองพัทยา

.....

กรมพัฒนาสังคมและสวัสดิการและเมืองพัทยาได้ตระหนักถึงความสำคัญในการพัฒนาคนตลอดช่วงชีวิตและการดูแลคุ้มครองพิทักษ์สิทธิของกลุ่มคนที่มีคุณภาพชีวิตแตกต่างกันซึ่งเกี่ยวกับบุคคลหรือกลุ่มบุคคลที่ควรจัดให้มีสวัสดิภาพ และสวัสดิการภายใต้แนวคิดในเรื่องสิทธิที่พึงได้ การมีคุณภาพชีวิต การได้รับการยอมรับการปฏิบัติที่เสมอภาคและเป็นธรรม การมีส่วนร่วมและดำรงชีวิตอยู่อย่างมีศักดิ์ศรีของความเป็นมนุษย์ตามที่ พ.ร.บ. การคุ้มครองคนไร้ที่พึ่ง พ.ศ. ๒๕๕๗ และกฎหมายว่าด้วยการควบคุมการขอทาน นโยบายและวิธีการดำเนินการภายใต้กฎหมายเพื่อให้ประชาชนกลุ่มเป้าหมายในพื้นที่ความรับผิดชอบของเมืองพัทยา ได้รับการคุ้มครองและพัฒนาคุณภาพชีวิตที่ดีขึ้น และสามารถพึ่งตนเองได้มากที่สุด ตลอดจนได้รับบริการสวัสดิการอย่างทั่วถึงและเป็นธรรม ได้มาตรฐาน อันนำไปสู่สังคมที่ดีงาม และอยู่เป็นสุขครอบครัวอบอุ่น ชุมชนไม่ทอดทิ้งกัน

เพื่อให้การดำเนินการของทั้งสององค์กรบรรลุวัตถุประสงค์ดังกล่าว กรมพัฒนาสังคมและสวัสดิการ โดยอธิบดีกรมพัฒนาสังคมและสวัสดิการ และเมืองพัทยา โดยนายกเมืองพัทยา จึงมีความเห็นร่วมกันในความร่วมมือ ดังนี้

บทบาทภารกิจขององค์กรที่ร่วมลงนาม

๑. กรมพัฒนาสังคมและสวัสดิการ ดำเนินการดังต่อไปนี้

๑.๑ ส่งเสริม สนับสนุน ด้านวิชาการ เทคโนโลยี ทักษะการดำเนินงาน การให้คำปรึกษาแนะนำเพื่อสร้างองค์ความรู้ พัฒนารูปแบบ วิธีการให้การคุ้มครองสวัสดิภาพ กลุ่มเป้าหมายแก่บุคลากรของเมืองพัทยา ทั้งนี้ภายใต้กฎหมายกำหนด

๑.๒ สถานคุ้มครองคนไร้ที่พึ่งและศูนย์คุ้มครองคนไร้ที่พึ่ง ในความดูแลของ กรมพัฒนาสังคมและสวัสดิการ เป็นหน่วยงานส่งเสริมและสนับสนุนการจัดตั้ง ศูนย์คุ้มครองคนไร้ที่พึ่งในชุมชน ให้เป็นไปตามมาตรฐานที่กำหนด

๑.๓ สถานคุ้มครองคนไร้ที่พึ่งและศูนย์คุ้มครองคนไร้ที่พึ่ง จะบูรณาการ ความร่วมมือหน่วยงานภาครัฐ ภาคเอกชน เพื่อสนับสนุนการจัดสวัสดิการสังคม ของเมืองพัทยา และร่วมเป็นที่มสหวิชาชีพเพื่อคัดกรอง ประสาน ส่งต่อ หรือวางแผน การช่วยเหลือคุ้มครองป้องกันและพัฒนาคุณภาพชีวิตกลุ่มเป้าหมายอย่างเป็นรูปธรรม

๒. เมืองพัทยา ดำเนินการดังต่อไปนี้

๒.๑ สนับสนุนและส่งเสริมการดำเนินงานการคุ้มครองคนไร้ที่พึ่งและขอทาน ของกรมพัฒนาสังคมและสวัสดิการ ทั้งนี้ตามที่กฎหมายกำหนด

๒.๒ จัดให้มีการดำเนินการใด ๆ ในการป้องกัน แก้ไข และพัฒนาศักยภาพ คนไร้ที่พึ่งและคนขอทาน ทั้งนี้ตามที่กฎหมายกำหนด

บทบาทร่วมกันระหว่างกรมพัฒนาสังคมและสวัสดิการ กับเมืองพัทยา ดังต่อไปนี้

๓.๑ ทั้งสององค์กรจะจัดตั้งคณะกรรมการเพื่อร่วมพิจารณาปัญหา พัฒนา ระบบ รูปแบบ และวิธีการ เพื่อให้ชุมชนสามารถแก้ไขปัญหา คนไร้ที่พึ่ง และคนขอทาน ได้สอดคล้องกับสภาพปัญหาและความต้องการของกลุ่มเป้าหมายในชุมชน

๓.๒ ทั้งสององค์กรจะร่วมกันพัฒนาระบบการคุ้มครอง ดูแล กลุ่มเสี่ยง ในชุมชนเพื่อป้องกันมิให้เกิดคนไร้ที่พึ่ง และคนขอทาน

๓.๓ ทั้งสององค์กรจะร่วมกันส่งเสริมและพัฒนาเครือข่ายอาสาสมัครและ กลุ่มต่าง ๆ ในชุมชน ให้มีส่วนร่วมในการเฝ้าระวัง ป้องกัน และแก้ไขปัญหาการขอทาน และคนไร้ที่พึ่ง

๓.๔ ทั้งสององค์กรจะได้ร่วมกันจัดทำแผนในระดับต่าง ๆ และส่งเสริมให้ประชาชนในชุมชนมีส่วนร่วมในการคุ้มครองป้องกันและพัฒนาคุณภาพชีวิตกลุ่มเป้าหมาย

๓.๕ ร่วมกันศึกษาวิจัย พัฒนาองค์ความรู้ และสร้างนวัตกรรมเพื่อพัฒนาระบบการเฝ้าระวังป้องกันแก้ไขปัญหาและพัฒนาคุณภาพชีวิตของกลุ่มเป้าหมาย

บันทึกความร่วมมือนี้จัดทำขึ้น จำนวน ๒ ฉบับ มีข้อความถูกต้องตรงกันทุกประการ ลงนามไว้ ณ วันที่ ๒๖ มกราคม ๒๕๕๙

(ลงชื่อ).....



(นายพุมพัฒน์ เลิศเขาวลีทธิ)

อธิบดีกรมพัฒนาสังคมและสวัสดิการ

(ลงชื่อ).....

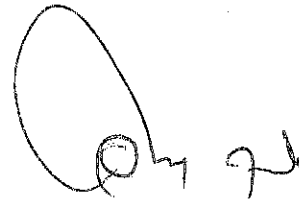

(นายอิทธิพล คุณปลื้ม)

นายกเมืองพัทยา

(ลงชื่อ).....



(นายมานะ บุญยะโกตา)

ผู้แทนผู้อำนวยการสำนักงานคณะกรรมการ
กระจายอำนาจให้แก่องค์กรปกครองส่วนท้องถิ่น

พยาน

(ลงชื่อ).....



(นายมานะ บุญยะโกตา)

ผู้แทนอธิบดีกรมส่งเสริมการปกครองท้องถิ่น

พยาน

(ลงชื่อ).....



(นายธีรพงษ์ ศรีสุคนธ์)

รองอธิบดีกรมพัฒนาสังคมและสวัสดิการ

พยาน

(ลงชื่อ).....

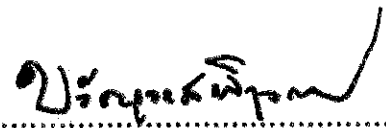

(นางชวัญวงศ์ พิกุลทอง)

รองอธิบดีกรมพัฒนาสังคมและสวัสดิการ

พยาน



บันทึกข้อตกลงความร่วมมือด้านการพัฒนา
โครงการบ้านมั่นคงเขาน้อยพัทยา
ระหว่าง

เมืองพัทยา และ สถาบันพัฒนาองค์กรชุมชน (องค์การมหาชน)

บันทึกข้อตกลงฉบับนี้จัดทำขึ้นภายใต้ข้อตกลงระหว่าง เมืองพัทยา สถาบันพัฒนาองค์กรชุมชน (องค์การมหาชน) กระทรวงการพัฒนาสังคมและความมั่นคงของมนุษย์ มีเจตนารมณ์ร่วมกันในการจัดทำความร่วมมือด้านการพัฒนา ดำเนินงานตามนโยบายของนายกเมืองพัทยาในเรื่องที่อยู่อาศัยของผู้มีรายได้น้อย โครงการบ้านมั่นคงเขาน้อยพัทยา มีสมาชิกจำนวน ๓๐๔ ครัวเรือน โดยเมืองพัทยามีอำนาจหน้าที่จัดทำบริการสาธารณะ ตามมาตรา ๖๒ (๕) แห่งพระราชบัญญัติระเบียบบริหารราชการเมืองพัทยา พ.ศ. ๒๕๔๒ สถาบันพัฒนาองค์กรชุมชน ซึ่งเป็นหน่วยของรัฐภายใต้การกำกับดูแลของกระทรวงการพัฒนาสังคมและความมั่นคงของมนุษย์ รับผิดชอบงานด้านการพัฒนาที่อยู่อาศัยและความเข้มแข็งของผู้ยากไร้ในชุมชนผู้มีรายได้น้อย ดำเนินการสนับสนุนการพัฒนาชุมชนผู้มีรายได้น้อยที่อยู่ในเขตเมืองพัทยา

ข้อตกลงฉบับนี้จัดทำขึ้นเมื่อวันที่ ๑๖ กันยายน ๒๕๕๔ ระหว่าง เมืองพัทยา สถาบันพัฒนาองค์กรชุมชน กระทรวงการพัฒนาสังคมและความมั่นคงของมนุษย์ ซึ่งต่อไปในบันทึกข้อตกลงจะเรียกว่า “หน่วยงานทั้งสอง” ได้มีข้อตกลงร่วมกัน โดยมีสาระสำคัญดังนี้

ข้อ ๑

วัตถุประสงค์ของโครงการมีเจตนารมณ์ เพื่อส่งเสริมการพัฒนาคุณภาพชีวิตและการอยู่อาศัยของคนจนในชุมชนผู้มีรายได้น้อยที่อยู่ในเขตเมืองพัทยา ให้มีความมั่นคงและมีสิ่งแวดล้อมทางกายภาพและสังคมที่ดี โดยมีชุมชนและท้องถิ่นเป็นหลักในทุกกระบวนการของการพัฒนา ตลอดจนให้การสนับสนุนในการพัฒนาที่ดินของหน่วยงานภาครัฐและเอกชนที่จะนำมาใช้ในโครงการ และการดำเนินงานร่วมกันในอันที่จะส่งผลต่อการพัฒนาสังคมโดยรวม ให้ความช่วยเหลือแก้ไขปัญหาความเดือดร้อนของประชาชนให้อยู่ดีมีสุขร่วมกัน ประชาชนมีความมั่นคงในชีวิต การจัดสวัสดิการสังคม การส่งเสริมอาชีพ การรักษาความสงบเรียบร้อยและศีลธรรมอันดี การพัฒนาโครงสร้างพื้นฐาน การจัดการสาธารณสุขมูลฐานและสาธารณสุขมูลฐาน การสร้างความเข้มแข็งของชุมชน

ข้อ ๒

๒.๑ สนับสนุนการดำเนินการพัฒนาความมั่นคงที่อยู่อาศัยของคนจนในชุมชนผู้มีรายได้น้อยที่อยู่ในเขตเมืองพัทยาเพื่อแก้ไขปัญหาชุมชน โดยมีชุมชนและท้องถิ่นเป็นหลักในการพัฒนา

๒.๒ สนับสนุนการให้ข้อมูลและการจัดทำฐานข้อมูล เพื่อให้เกิดแผนพัฒนาการแก้ไขปัญหาที่อยู่อาศัยของผู้มีรายได้น้อยในระดับเขตเมืองพัทยา

๒.๓ สนับสนุนการจัดกระบวนการพัฒนาและการดำเนินโครงการพัฒนาชุมชนทั้งด้านความมั่นคงในการอยู่อาศัย คุณภาพชีวิต สิ่งแวดล้อมที่ดีของผู้มีรายได้น้อยในเขตเมืองพัทยา รวมทั้งการพัฒนาเศรษฐกิจ สังคมของชุมชนให้มีความเข้มแข็ง และเกิดความเป็นเรียบร้อยของบ้านเมือง

๒.๔ ร่วมกันพิจารณาบังคับใช้กฎหมาย กฎ ข้อบังคับ ระเบียบ ในการพัฒนาที่อยู่อาศัยให้อำนาจแก่การพัฒนาโครงการที่อยู่อาศัยของผู้มีรายได้น้อย และสอดคล้องกับวิถีชีวิต รายได้ และการพัฒนาผู้มีรายได้น้อย และร่วมกันเสนอแนวทางในการปรับปรุงกฎหมาย กฎ ข้อบังคับ ระเบียบ เกี่ยวกับการพัฒนาที่อยู่อาศัย

๒.๕ ประสานหน่วยงาน และภาคีที่เกี่ยวข้องเข้าร่วมสนับสนุนงานด้านการพัฒนาชุมชนและสังคม เพื่อเพิ่มคุณภาพและความมั่นคงในชีวิตของชุมชนผู้มีรายได้น้อย

๒.๖ ร่วมมือกันเพื่อส่งเสริมให้องค์กรชุมชนมีความเข้มแข็ง มีความรู้ความสามารถบริหารจัดการ ชุมชนของตนเองได้อย่างยั่งยืน

ข้อ ๓

แนวทางการดำเนินงาน

สนับสนุนให้ความร่วมมือระหว่างสองหน่วยงาน บรรลุเจตนารมณ์ และเป้าหมายสำคัญที่วางไว้ จึง กำหนดเนื้อหาของงานที่จะดำเนินการร่วมกัน ดังต่อไปนี้

๓.๑ สนับสนุนการดำเนินงานในการพัฒนาความมั่นคงของที่อยู่อาศัยของคนจนในเขตเมืองพัทยา โครงการบ้านมั่นคงเขาน้อยพัทยา ซึ่งประกอบด้วย โครงการนำร่องจำนวนสมาชิก ๓๐๔ ครัวเรือน ในเขตเมืองพัทยา .ละตามแผนพัฒนาที่อยู่อาศัยในระยะต่อไป ที่ได้รับความเห็นชอบจากเมืองพัทยาและสถาบันพัฒนาองค์กรชุมชน ร่วมกัน

๓.๒ สนับสนุนการจัดทำแผนพัฒนาการแก้ไขปัญหาผู้มีรายได้น้อยทั้งระดับชุมชนและเมืองพัทยา

๓.๓ สนับสนุนกลไกความร่วมมือระหว่างเมืองพัทยา สถาบันพัฒนาองค์กรชุมชน ในระดับชุมชน ผ่านคณะทำงานแก้ไขปัญหที่อยู่อาศัยระดับชุมชน และภาคีที่เกี่ยวข้อง ทั้งระดับนโยบายเมืองพัทยา และระดับ ชุมชน

๓.๔ เมืองพัทยาจะอำนวยความสะดวกในการพิจารณาระเบียบ กฎ ข้อบังคับ หลักเกณฑ์และ ค่าธรรมเนียม เพื่อเอื้อต่อการปรับปรุงการก่อสร้างและพัฒนาที่อยู่อาศัยของชุมชน การพัฒนาสาธารณูปโภคและ สิ่งแวดล้อม การจัดการพัฒนาด้านเศรษฐกิจ สังคม และการพัฒนาโครงสร้างการจัดการสังคมในชุมชน เป็นหลักและมีส่วนร่วมในการพัฒนา

๓.๕ สนับสนุนการพัฒนาตามอำนาจหน้าที่ของเมืองพัทยา และสถาบันพัฒนาองค์กรชุมชนรวมทั้ง งบประมาณ เพื่อดำเนินการพัฒนาความมั่นคงที่อยู่อาศัยของชุมชนผู้มีรายได้น้อย พร้อมทั้งการพัฒนาเศรษฐกิจ สังคม และสิ่งแวดล้อม

๓.๖ ร่วมกันประสานและเชื่อมโยงกับหน่วยงานที่เกี่ยวข้องทั้งราชการส่วนกลาง ส่วนภูมิภาค และ ราชการส่วนท้องถิ่น สถาบันการศึกษา และภาคประชาชน เพื่อร่วมสนับสนุนการพัฒนาชุมชน สังคมและพัฒนาองค์ ความรู้ระหว่างสามหน่วยงาน และองค์กรชุมชน

๓.๗ ในกรณีการก่อสร้างที่พักอาศัยตามโครงการบ้านมั่นคงเขาน้อยพัทยา เมืองพัทยาจะพิจารณา หลักเกณฑ์การออกไปอนุญาตก่อสร้างให้สอดคล้องกับสภาพชุมชนและวิถีชีวิตชุมชน โดยคำนึงถึงความปลอดภัย และการวางผังชุมชน

ข้อ ๔

การปรับปรุง แก้ไข หรือเพิ่มเติมรายละเอียดบันทึกข้อตกลงฉบับนี้ สามารถกระทำได้ที่ ภายใต บทบัญญัติแห่งกฎหมาย โดยได้รับความเห็นชอบจากหน่วยงานทั้งสองฝ่าย

ข้อที่ ๕

ข้อตกลงความร่วมมือฉบับนี้ให้มีผลปฏิบัติตั้งแต่วันที่มีการลงนามร่วมกันระหว่างหน่วยงานทั้งสองฝ่ายเป็นต้นไป จนสิ้นสุดการดำเนินงานหรือกรณีมีการยกเลิกข้อตกลงฉบับนี้ สามารถทำได้โดยหน่วยงานแต่ละฝ่ายแจ้งเป็นลายลักษณ์อักษรให้หน่วยงานอีกฝ่ายทราบล่วงหน้าเป็นเวลาไม่น้อยกว่า ๓ เดือน ส่วนการขยายระยะเวลาความร่วมมือตามบันทึกข้อตกลงให้เป็นไปตามความเห็นชอบของหน่วยงานทั้งสองฝ่าย

บันทึกข้อตกลงฉบับนี้ จัดทำเป็นต้นฉบับไว้จำนวน ๒ ฉบับ มีข้อความถูกต้องตรงกัน โดยแต่ละฝ่ายได้อ่านและเข้าใจข้อความในบันทึกข้อตกลงโดยตลอดแล้ว จึงได้ลงนามพร้อมประทับตราไว้เป็นสำคัญและต่างฝ่ายถือไว้ฝ่ายละ ๑ ฉบับ

ลงชื่อ.....

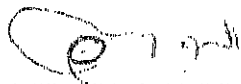

(นายอิทธิพล คุณปลื้ม)
นายกเมืองพัทยา

ลงชื่อ.....

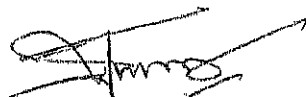

(นายธีรพงศ์ พร้อมพองชัยบุญ)
สถาบันพัฒนาองค์กรชุมชน(องค์การมหาชน)

ลงชื่อ.....

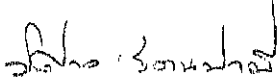

(นายพิศาล รัตนปาลี)
นิติกร ๗ (ว)

ลงชื่อ.....



(นายวุฒิศักดิ์ เริ่มกิจการ)
รองนายกเมืองพัทยา

ลงชื่อ.....

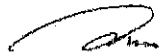

(นายวิฑูรย์ บุญสมภพ)
สหพันธ์พัฒนาองค์กรชุมชนคนจนเมืองแห่งชาติ(สอช.)

ลงชื่อ.....

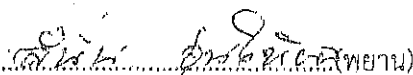

(นายสนั่น อุ่นให้ผล)
สหพันธ์พัฒนาองค์กรชุมชนคนจนเมืองแห่งชาติ(สอช.)



บันทึกข้อตกลง

ว่าด้วยความร่วมมือส่งเสริมและพัฒนาศักยภาพกลุ่มอาชีพ กลุ่มวิสาหกิจชุมชนเมืองพัทยา

ยกระดับสู่ PATTAYA BRAND

ระหว่าง

มหาวิทยาลัยบูรพา และเมืองพัทยา

Memorandum of Understanding

in Cooperative Academic Service between Burapha University (BUU)

and Pattaya City

บันทึกข้อตกลงฉบับนี้ ทำขึ้น ณ ศาลาว่าการเมืองพัทยา เมื่อวันที่ ๑๐ เดือน สิงหาคม พ.ศ. ๒๕๖๑ ระหว่าง เมืองพัทยา สำนักงานตั้งอยู่ ณ เลขที่ ๑๗๓ หมู่ ๖ ถนนพญาเหนือ ตำบลนาเกลือ อำเภอบางละมุง จังหวัดชลบุรี ๒๐๑๕๐ โดยพลตำรวจตรีอนันต์ เจริญชาศรี ตำแหน่งนายกเมืองพัทยา ผู้มีอำนาจลงนามผูกพัน ซึ่งต่อไปในบันทึกข้อตกลงฉบับนี้เรียกว่า "เมืองพัทยา" ฝ่ายหนึ่ง กับมหาวิทยาลัยบูรพา สำนักงานตั้งอยู่ ณ เลขที่ ๑๖๙ ถนนสิงหนาทบางแสน ตำบลแสนสุข อำเภอเมือง จังหวัดชลบุรี ๒๐๑๓๑ โดยผู้ช่วยศาสตราจารย์ ดร.เกรียงศักดิ์ พรหมณพันธุ์ พนักงานมหาวิทยาลัย ตำแหน่งผู้อำนวยการสำนักบริการวิชาการ มหาวิทยาลัยบูรพา ผู้แทนที่ได้รับมอบอำนาจจากมหาวิทยาลัยบูรพา ตามหนังสือมอบอำนาจฉบับลงวันที่ ๑๙ มกราคม พ.ศ. ๒๕๖๑ ตามเอกสารแนบท้าย ซึ่งต่อไปในบันทึกข้อตกลงฉบับนี้เรียกว่า "มหาวิทยาลัยบูรพา" ฝ่ายที่สอง โดยมีวัตถุประสงค์ ดังนี้

๑. เพื่อถ่ายทอดองค์ความรู้แก่กลุ่มวิสาหกิจชุมชน กลุ่มอาชีพ และสถานประกอบการในการบริหารจัดการธุรกิจ และการเขียนโครงการเพื่อของบประมาณสนับสนุนจากแหล่งทุน
๒. เพื่อพัฒนา และออกแบบผลิตภัณฑ์ของชุมชนให้ได้มาตรฐาน มีคุณภาพ ให้ได้การรับรอง
๓. เพื่อปรับปรุงกระบวนการผลิต สดุดีแทน หรือลดความสูญเสียจากของเสียจากกระบวนการผลิต
๔. เพื่อเป็นการบูรณาการองค์ความรู้ ความเชี่ยวชาญของมหาวิทยาลัย กับภารกิจบริการวิชาการ เพื่อสังคมและการบริการเรียนการสอนไปต่อยอดพัฒนาชุมชน สังคม ในพื้นที่จังหวัดชลบุรี
๕. เพื่อเป็นการส่งเสริมศักยภาพของวิสาหกิจชุมชน กลุ่มอาชีพ สถานประกอบการให้สามารถดำเนินธุรกิจของตนเองได้อย่างมั่นคง และยั่งยืน

ในการนี้ทั้งสองฝ่ายได้เห็นชอบร่วมกันในการกำหนดหน้าที่ความรับผิดชอบและจัดทำบันทึกข้อตกลงนี้ขึ้นเป็นกรอบแห่งความร่วมมือในการดำเนินงาน โดยมีสาระสำคัญดังนี้

ข้อ ๑ มหาวิทยาลัยบูรพา ตกลงให้การสนับสนุนและให้ความร่วมมือ ดังนี้

- ๑.๑ ดำเนินการจัดสัมมนา ฝึกอบรมเพื่อเสริมสร้างความรู้ ความเข้าใจให้แก่ กลุ่มวิสาหกิจชุมชน กลุ่มอาชีพ และผู้ประกอบการในเขต พื้นที่เมืองพัทยารับผิดชอบ เพื่อเพิ่มศักยภาพในการจัดการธุรกิจ บริการ งานวิจัยเกี่ยวกับการประกอบวิสาหกิจต่างๆ บริการให้คำปรึกษาทางวิชาการ การทำแผนธุรกิจ

และพัฒนาผลิตภัณฑ์ในเชิงสร้างสรรค์นวัตกรรม หรืออื่นๆ อันเป็นการให้คำปรึกษาทางวิชาการตามความต้องการของกลุ่มเป้าหมายภายใต้งบประมาณของเมืองพัทยาหรือแหล่งทุนภายนอก

๑.๒ ให้ความร่วมมือส่งเสริมเพิ่มศักยภาพวิสาหกิจ ด้วยนวัตกรรม เทคโนโลยี และทุนวัฒนธรรม ตลอดจนการสร้างมาตรฐานด้านคุณภาพในการประกอบการ หรือดำเนินธุรกิจ

๑.๓ ให้ความร่วมมือ ติดตามตรวจสอบการดำเนินงานตามโครงการพัฒนาวิสาหกิจชุมชน เมืองพัทยาเพื่อยกระดับเศรษฐกิจชุมชนอย่างยั่งยืน

๑.๔ สนับสนุน และอำนวยความสะดวกในการติดต่อประสานงานองค์กร และบุคลากรทั้งภายใน และภายนอกมหาวิทยาลัยที่เกี่ยวข้องกับการส่งเสริมและพัฒนาวิสาหกิจชุมชน กลุ่มอาชีพ และสถานประกอบการในเขตพื้นที่เมืองพัทยา

๑.๕ ช่วยเหลือ และสนับสนุนการประชาสัมพันธ์ข่าวสาร และกิจกรรมต่างๆ ของกลุ่มวิสาหกิจชุมชน กลุ่มอาชีพ และสถานประกอบการผ่านสื่อต่างๆของมหาวิทยาลัย ตามรูปแบบและแนวทางที่มหาวิทยาลัยบูรพาได้พิจารณาเห็นสมควรหรือเห็นชอบร่วมกัน

๑.๖ ร่วมจัดกิจกรรมอื่นๆ ที่เกี่ยวข้อง หรือมีส่วนร่วมสนับสนุนการดำเนินงานตามบันทึกข้อตกลงนี้ หรือตามที่มหาวิทยาลัยได้พิจารณาเห็นสมควรหรือเห็นชอบร่วมกัน

ข้อ ๒ เมืองพัทยาดตกลงให้การสนับสนุนและให้ความร่วมมือ ดังนี้

๒.๑ สนับสนุนข้อมูล และอำนวยความสะดวกในการติดต่อประสานงานกลุ่มวิสาหกิจชุมชน กลุ่มอาชีพ และสถานประกอบการ องค์กร และบุคลากรที่เกี่ยวข้องกับการส่งเสริมและพัฒนาชุมชน ให้กับ คณะทำงานของมหาวิทยาลัยบูรพา

๒.๒ สนับสนุน และช่วยเหลือในการแก้ไขอุปสรรค ข้อขัดข้องต่างๆ รวมทั้งเป็นสื่อกลางในการนำเสนอข้อมูล และเข้าร่วมเจรจากับบุคคลภายนอก ทั้งภาครัฐ และภาคเอกชนเพื่อประสานประโยชน์ร่วมกัน ในการส่งเสริมและพัฒนาวิสาหกิจชุมชน กลุ่มอาชีพ และสถานประกอบการ

๒.๓ สนับสนุนและช่วยเหลือการประชาสัมพันธ์ข่าวสาร และกิจกรรมต่างๆ ของมหาวิทยาลัยบูรพา ผ่านสื่อต่างๆ ของเมืองพัทยา และประชาสัมพันธ์ข่าวสารผ่านสื่อต่างๆ ร่วมกับมหาวิทยาลัย

ข้อ ๓ การดำเนินการตามบันทึกข้อตกลงฉบับนี้ ทั้งสองฝ่ายจะมอบหมายให้ผู้แทนของแต่ละฝ่าย ได้ตกลงกันในรายละเอียด และจัดทำเป็นเอกสารแนบท้ายเพิ่มเติมต่อไป (ถ้ามี)

ข้อ ๔ บันทึกข้อตกลงฉบับนี้อาจมีการปรับปรุง เปลี่ยนแปลง หรือแก้ไขเพิ่มเติมได้ตามความเหมาะสม โดยได้รับความเห็นชอบจากทั้งสองฝ่าย ซึ่งต้องแจ้งเป็นหนังสือให้อีกฝ่ายทราบล่วงหน้าไม่น้อยกว่า ๓๐ วัน เพื่อยที่จะได้ร่วมกันพิจารณา เมื่อได้ข้อตกลงร่วมกันเป็นที่ยุติแล้วให้จัดทำเป็นบันทึกข้อตกลงแนบท้าย ลงนามโดยผู้มีอำนาจหรือผู้ได้รับมอบอำนาจจากหน่วยงานและให้ถือเป็นส่วนหนึ่งของบันทึกข้อตกลงความร่วมมือนี้

ข้อ ๕ บันทึกข้อตกลงฉบับนี้ มีกำหนดระยะเวลา ๒ ปี นับแต่วันที่ทั้งสองฝ่ายได้ลงนามเป็นต้นไป คือวันที่ ๑๐ เดือน สิงหาคม พ.ศ. ๒๕๖๑ จนถึงวันที่ ๑๐ เดือน สิงหาคม พ.ศ. ๒๕๖๓ เมื่อครบกำหนดเวลา

ดังกล่าวแล้ว ทั้งสองฝ่ายอาจตกลงกันเพื่อขยายระยะเวลาต่อไปได้ โดยให้ทำเป็นหนังสือ ทั้งนี้ การขยายระยะเวลาจะมีผลต่อเมื่อทั้งสองฝ่ายเห็นชอบร่วมกัน

ข้อ ๖ การยกเลิกบันทึกข้อตกลงฉบับนี้ ให้กระทำได้โดยฝ่ายที่ประสงค์จะยกเลิก ได้แสดงเจตนาให้อีกฝ่ายทราบล่วงหน้าเป็นลายลักษณ์อักษรไม่น้อยกว่า ๙๐ วัน โดยให้มีผลเป็นการยุติความร่วมมือภายใต้บันทึกข้อตกลงในส่วนของฝ่ายที่แจ้งนั้น เมื่อทั้งสองฝ่ายเห็นชอบร่วมกัน ทั้งนี้ การยุติความร่วมมือภายใต้บันทึกข้อตกลงดังกล่าวไม่กระทบกระเทือนต่อกิจกรรมหรือเรื่องที่อยู่ระหว่างการดำเนินการภายใต้บันทึกข้อตกลงฉบับนี้ โดยให้ดำเนินการต่อไปจนแล้วเสร็จ เว้นแต่ทั้งสองฝ่ายจะตกลงกันเป็นลายลักษณ์อักษรเป็นอย่างอื่น

ข้อ ๗ ทั้งสองฝ่ายรับรู้และเข้าใจถูกต้องตรงกันว่า บันทึกข้อตกลงฉบับนี้ จัดทำขึ้นเพื่อวัตถุประสงค์และความร่วมมือระหว่างกันเท่านั้น โดยไม่มีข้อผูกพันใดๆ ตามกฎหมาย

บันทึกข้อตกลงฉบับนี้จัดทำขึ้นเป็นสองฉบับ มีความถูกต้องตรงกันทุกประการ ทั้งสองฝ่ายได้อ่านและทำความเข้าใจข้อความโดยตลอดแล้ว จึงได้ลงลายมือชื่อพร้อมทั้งประทับตราไว้เป็นสำคัญต่อหน้าพยานและต่างยึดถือไว้เป็นหลักฐานฝ่ายละหนึ่งฉบับ

ลงชื่อ.....
 (ผู้ช่วยศาสตราจารย์ ดร.เกรียงศักดิ์ พรหมมณีนันท์)
 ผู้อำนวยการสำนักบริการวิชาการ
 ผู้ได้รับมอบอำนาจจากอธิการบดี
 มหาวิทยาลัยบูรพา

พลตำรวจตรี.....
 (อนันต์ เจริญชาศรี)
 นายกเมืองพัทยา

ลงชื่อ.....
 (นางสาวบุตรี ถิ่นกาญจน์)
 ผู้ช่วยผู้อำนวยการสำนักบริการวิชาการ
 มหาวิทยาลัยบูรพา
 พยาน

ลงชื่อ.....
 (นายสุธรรม เพ็ชรเกตุ)
 รองปลัดเมืองพัทยา
 พยาน



บันทึกข้อตกลง
ว่าด้วยความร่วมมือการส่งเสริมช่องทางการตลาดผลิตภัณฑ์และบริการชุมชน
ระหว่างเมืองพัทยา และสมาคมโรงแรมไทยภาคตะวันออก
และสมาคมแหล่งท่องเที่ยวชลบุรี

บันทึกข้อตกลงฉบับนี้ ทำขึ้น ณ ศาลาว่าการเมืองพัทยา เมื่อวันที่ ๑๐ เดือน สิงหาคม พ.ศ. ๒๕๖๑ ระหว่างเมืองพัทยา สำนักงานตั้งอยู่ ณ เลขที่ ๑๗๑ หมู่ ๖ ถนนพัทยาเหนือ ตำบลนาเกลือ อำเภอบางละมุง จังหวัดชลบุรี ๒๐๑๕๐ โดยพลตำรวจตรีอนันต์ เจริญชาศรี ตำแหน่งนายกเมืองพัทยา ผู้มีอำนาจลงนามผูกพัน ซึ่งต่อไปในบันทึกข้อตกลงฉบับนี้เรียกว่า "เมืองพัทยา" ฝ่ายหนึ่ง กับสมาคมโรงแรมไทยภาคตะวันออก สำนักงานตั้งอยู่ ณ โรงแรมชั้นบีม พัทยา เลขที่ ๒๑๗/๒๗ หมู่ ๙ ถนนเลียบริมชายหาด ตำบลหนองปรือ อำเภอบางละมุง จังหวัดชลบุรี ๒๐๑๕๐ โดยดร.ภคมน วงศ์ใหญ่ ตำแหน่งนายกสมาคมโรงแรมไทยภาคตะวันออก ผู้มีอำนาจลงนามผูกพัน ซึ่งต่อไปในบันทึกข้อตกลงฉบับนี้ เรียกว่า "สมาคมโรงแรมภาคตะวันออก" ฝ่ายที่สอง กับ สมาคมแหล่งท่องเที่ยวชลบุรี สำนักงานตั้งอยู่ ณ เลขที่ ๓๔๑ หมู่ ๓ ตำบลหนองขาม อำเภอสัตหีบ จังหวัดชลบุรี ๒๐๒๓๐ โดยนายสันต์ เต็มศิริพงศ์ ตำแหน่ง นายกสมาคมแหล่งท่องเที่ยวชลบุรี ผู้แทนที่ได้รับมอบอำนาจลงนามผูกพันซึ่งต่อไปในบันทึกข้อตกลงฉบับนี้เรียกว่า "สมาคมแหล่งท่องเที่ยวชลบุรี" ฝ่ายที่สาม โดยมีวัตถุประสงค์ ดังนี้

๑. เพื่อเพิ่มช่องทางการตลาดให้กับผลิตภัณฑ์ชุมชน สร้างรายได้และขยายโอกาสทางการค้า
๒. เพื่อส่งเสริมสินค้าและบริการที่ได้รับตราสัญลักษณ์ผลิตภัณฑ์และบริการเมืองพัทยา (PATTAYA BRAND) สู่มาตรฐานระดับสากล
๓. เป็นการบูรณาการของภาครัฐและเอกชนในการร่วมมือกันส่งเสริมช่องทางการตลาด เพื่อประโยชน์ในการพัฒนาเศรษฐกิจฐานราก และเป็นการช่วยเหลือผู้ประกอบการ กลุ่มอาชีพ กลุ่มวิสาหกิจชุมชน โดยการเชื่อมโยงผู้ผลิต ผู้ขายและผู้ซื้อ ให้มีความสะดวก รวดเร็ว ก่อให้เกิดการสร้างงาน สร้างอาชีพ และการกระจายรายได้สู่ชุมชน ซึ่งจะช่วยให้ประชาชนมีรายได้เป็นไปตามนโยบายของรัฐบาล ในการลดความเหลื่อมล้ำทางสังคม ในการนี้ทั้งสามฝ่ายได้เห็นชอบร่วมกันในการกำหนดหน้าที่ความรับผิดชอบและจัดทำบันทึกข้อตกลงนี้ขึ้นเป็นกรอบแห่งความร่วมมือในการดำเนินงาน โดยมีสาระสำคัญ ดังนี้

ข้อ ๑ สมาคมโรงแรมไทยภาคตะวันออก และสมาคมแหล่งท่องเที่ยวชลบุรีตกลงให้การสนับสนุนและให้ความร่วมมือ ดังนี้

๑.๑ ส่งเสริมการตลาดสินค้าและบริการเพื่อเพิ่มรายได้และขยายโอกาสทางการค้า โดยการประสานงานกลุ่มองค์กรต่างๆของสมาคมเพื่อนำสินค้าไปวางจำหน่ายในสถานประกอบการ และแหล่งท่องเที่ยวต่างๆในจังหวัดชลบุรี

๑.๒ ให้ความร่วมมือส่งเสริมและผลักดันสินค้าและบริการสู่มาตรฐานระดับสากล เพื่อสร้างสินค้าให้เกิดความหลากหลายรองรับนักท่องเที่ยวจากภายในประเทศและต่างประเทศ

๑.๓ ร่วมจัดกิจกรรมอื่นๆที่เกี่ยวข้องหรือมีส่วนสนับสนุนการดำเนินงานตามบันทึกข้อตกลงนี้หรือสมาคมโรงแรมไทยภาคตะวันออกและสมาคมแหล่งท่องเที่ยวชลบุรีจะพิจารณาเห็นสมควรหรือเห็นชอบร่วมกัน

ข้อ ๒ เมืองพัทยาตกลงให้การสนับสนุนและให้ความร่วมมือในการส่งเสริมการพัฒนาศักยภาพการผลิตและขีดความสามารถของผู้ประกอบการ กลุ่มอาชีพ กลุ่มวิสาหกิจชุมชนให้ได้รับมาตรฐาน เพื่อประสานประโยชน์ร่วมกันในการนำผลิตภัณฑ์จำหน่ายในสถานประกอบการและแหล่งท่องเที่ยวในจังหวัดชลบุรี

ข้อ ๓ การดำเนินการตามบันทึกข้อตกลงฉบับนี้ ทั้งสามฝ่ายจะมอบหมายให้ตัวแทนของแต่ละฝ่ายได้ตกลงกันในรายละเอียด และจัดทำเป็นเอกสารแนบท้ายเพิ่มเติมต่อไป (ถ้ามี)

ข้อ ๔ บันทึกข้อตกลงฉบับนี้อาจมีการปรับปรุง เปลี่ยนแปลง หรือแก้ไขเพิ่มเติมได้ตามความเหมาะสม โดยได้รับความเห็นชอบจากทั้งสามฝ่ายซึ่งต้องแจ้งเป็นหนังสือให้แต่ละฝ่ายทราบล่วงหน้าไม่น้อยกว่า ๓๐ วันเพื่อที่จะได้ร่วมกันพิจารณา เมื่อได้ข้อตกลงร่วมกันเป็นที่ยุติแล้วให้จัดทำเป็นบันทึกข้อตกลงแนบท้าย ลงนามโดยผู้มีอำนาจหรือผู้ได้รับมอบอำนาจจากหน่วยงานและให้ถือเป็นส่วนหนึ่งของบันทึกข้อตกลงความร่วมมือนี้

ข้อ ๕ บันทึกข้อตกลงฉบับนี้ มีกำหนดระยะเวลา ๒ ปี นับแต่วันที่ทั้งสามฝ่ายได้ลงนามเป็นต้นไปคือวันที่ ๑๐ เดือน สิงหาคม พ.ศ. ๒๕๖๑ จนถึงวันที่ ๑๐ เดือน สิงหาคม พ.ศ. ๒๕๖๓ เมื่อครบกำหนดเวลาดังกล่าวแล้ว ทั้งสามฝ่ายอาจตกลงกันเพื่อขยายระยะเวลาต่อไปได้โดยให้ทำเป็นหนังสือ ทั้งนี้การขยายระยะเวลามีผลต่อเมื่อทั้งสามฝ่ายเห็นชอบร่วมกัน

ข้อ ๖ การยกเลิกบันทึกข้อตกลงฉบับนี้ ให้กระทำได้โดยฝ่ายที่ประสงค์จะยกเลิกได้แสดงเจตนาให้อีกฝ่ายทราบล่วงหน้าเป็นลายลักษณ์อักษรไม่น้อยกว่า ๙๐ วัน โดยให้มีผลเป็นการยุติความร่วมมือภายใต้บันทึกข้อตกลงในส่วนของฝ่ายที่แจ้งนั้น เมื่อทั้งสามฝ่ายเห็นชอบร่วมกัน ทั้งนี้ การยุติ

ความร่วมมือภายใต้บันทึกข้อตกลงดังกล่าวไม่กระทบกระเทือนต่อกิจกรรมหรือเรื่องที่อยู่ระหว่างการดำเนินการภายใต้บันทึกข้อตกลงฉบับนี้ โดยให้ดำเนินการต่อไปจนแล้วเสร็จ เว้นแต่ทั้งสามฝ่ายจะตกลงกันเป็นลายลักษณ์อักษรเป็นอย่างอื่น

ข้อ ๗ ทั้งสามฝ่ายรับรู้และเข้าใจถูกต้องตรงกันว่าบันทึกข้อตกลงฉบับนี้จัดทำขึ้นเพื่อวัตถุประสงค์และความร่วมมือระหว่างกันเท่านั้น โดยไม่มีข้อผูกพันใดๆ ตามกฎหมาย

บันทึกข้อตกลงฉบับนี้จัดทำขึ้นเป็นสามฉบับ มีความถูกต้องตรงกันทุกประการทั้งสามฝ่ายได้อ่านและทำความเข้าใจข้อความโดยตลอดแล้ว จึงได้ลงลายมือชื่อพร้อมทั้งประทับตราไว้เป็นสำคัญต่อหน้าพยาน และต่างยึดถือไว้เป็นหลักฐานฝ่ายละหนึ่งฉบับ

พลตำรวจตรี.....

(อนันต์ เจริญชาศรี)
นายกเมืองพัทยา

ลงชื่อ.....พยาน

(นายสุธรรม เพ็ชรเกตุ)
รองปลัดเมืองพัทยา

ลงชื่อ.....

(ดร.ภคมน วงศ์ใหญ่)

นายกสมาคมโรงแรมไทยภาคตะวันออก

ลงชื่อ.....พยาน

(นายพิสุจน์ แซ่คู)

กรรมการสมาคมโรงแรมไทยภาคตะวันออก

ลงชื่อ.....

(นายวสันต์ เต็มศิริพงศ์)

นายกสมาคมแหล่งท่องเที่ยวชลบุรี

ลงชื่อ.....พยาน

(นางสาวพรพรรณ ศิวธาดา)

ผู้แทนสมาคมแหล่งท่องเที่ยวชลบุรี



บันทึกความเข้าใจ
ระหว่าง
มหาวิทยาลัยบูรพา
กับ
เมืองพัทยา



บันทึกความเข้าใจฉบับนี้ ทำขึ้น ณ เมืองพัทยา เมื่อวันที่ ๑๐ เมษายน พ.ศ.๒๕๖๒ ระหว่าง มหาวิทยาลัยบูรพา (คณะภูมิสารสนเทศศาสตร์) ตั้งอยู่เลขที่ ๑๖๙ ถนนลงหาดบางแสน ตำบลแสนสุข อำเภอเมือง จังหวัดชลบุรี ๒๐๑๓๑ โดย รองศาสตราจารย์สมนึก อีระกุลพิศุทธิ์ ตำแหน่ง ผู้ปฏิบัติหน้าที่อธิการบดีมหาวิทยาลัยบูรพา ซึ่งต่อไปในบันทึกความเข้าใจนี้ เรียกว่า “มหาวิทยาลัยบูรพา” ฝ่ายหนึ่ง กับ เมืองพัทยา ตั้งอยู่เลขที่ ๑๗๑ หมู่ที่ ๖ ถนนพญาเหนือ ตำบลนาเกลือ อำเภอบางละมุง จังหวัดชลบุรี โดย นายสนธยา คุณปลื้ม ตำแหน่ง นายกเมืองพัทยา ซึ่งต่อไปนี้ ในบันทึกความเข้าใจนี้ เรียกว่า “เมืองพัทยา” อีกฝ่ายหนึ่ง

วัตถุประสงค์

เนื่องด้วยทั้งสองฝ่ายมีความประสงค์ในการส่งเสริมและสนับสนุนการใช้วิทยาการอวกาศและภูมิสารสนเทศ (Space Technology and Geoinformation Science) พร้อมการพัฒนาบุคลากรให้มีความพร้อมความสามารถและมีคุณลักษณะสอดคล้องกับทิศทางการพัฒนาของประเทศ หรือเป็นนวัตกร (Innovator) ตามแนวทาง S-Curve ในพื้นที่เขตพัฒนาพิเศษภาคตะวันออก (EEC) โดยการสร้างความร่วมมือทางวิชาการ งานวิจัยและนวัตกรรม รวมทั้งส่งเสริมและสนับสนุนการจัดการความรู้ เทคโนโลยีเชิงพื้นที่ และประสบการณ์การบริหารงานด้วยศักยภาพของทรัพยากรที่แต่ละฝ่ายมีอยู่ เพื่อเร่งขับเคลื่อนยุทธศาสตร์นีโอพัทยา (NEO Pattaya) สู่การเป็นเมืองพัทยาสมาธิที่ดีและมุ่งสู่การเป็นศูนย์กลางด้านเศรษฐกิจ การค้า และการลงทุนของโลก

อนึ่งทั้งสองฝ่ายมีความประสงค์มอบหมายให้ศูนย์ภูมิภาคเทคโนโลยีอวกาศและภูมิสารสนเทศภาคตะวันออก คณะภูมิสารสนเทศศาสตร์ มหาวิทยาลัยบูรพา เป็นผู้ดำเนินงานหลักในด้านการพัฒนาเมืองพัทยา โดยประยุกต์ข้อมูลภูมิสารสนเทศขนาดใหญ่ (Big Geospatial Data) และการพัฒนาแผนแม่บทเมืองพัทยาสู่ยุคดิจิทัล ๔.๐ (Digital Transformation) ดังที่กล่าวมาข้างต้น

ดังนั้น เพื่อให้ความร่วมมือระหว่าง “มหาวิทยาลัยบูรพา” และ “เมืองพัทยา” เป็นไปด้วยความเกื้อกูลและสนับสนุนซึ่งกันและกันอย่างถาวร ด้วยความเสมอภาคของศักดิ์และสิทธิ์ และด้วยความสมัครใจของทั้งสองฝ่าย จึงได้ทำบันทึกความเข้าใจฉบับนี้ขึ้น โดยมีกรอบความร่วมมือและหลักเกณฑ์ในการดำเนินการตามความร่วมมือต่อไป ดังนี้

ทั้งสองฝ่ายจึงได้ทำบันทึกความเข้าใจกัน ดังต่อไปนี้

ข้อ ๑ ขอบเขตหน้าที่ความร่วมมือ

๑.๑ หน่วยงานทั้งสองจะร่วมเสนอแนวทาง ให้คำปรึกษา ตลอดจนการดำเนินงานในกิจกรรมที่เกี่ยวข้องในการพัฒนาศูนย์ข้อมูลภูมิสารสนเทศขนาดใหญ่ (Big Geospatial Data Center) เพื่อเพิ่มศักยภาพการบริหารจัดการเมืองพัทยา ในด้านเศรษฐกิจ ด้านสังคม ด้านทรัพยากร-สิ่งแวดล้อม ด้านวัฒนธรรม ด้านการบริหาร และสนับสนุนเมืองพัทยาให้เป็นศูนย์กลางของเขตพัฒนาพิเศษภาคตะวันออก (EEC) โดยการใช้ประโยชน์จากข้อมูลเมืองในรูปแบบข้อมูลภูมิสารสนเทศ (City Spatial Information) ในการพัฒนาเมืองด้านต่าง ๆ อย่างมีประสิทธิภาพ

๑.๒ หน่วยงานทั้งสองให้ความร่วมมือในการสร้างและพัฒนาบุคลากรคุณภาพ (Building Capacity) เพื่อส่งเสริมให้เกิดการแลกเปลี่ยนเรียนรู้ทางด้านวิชาการและการฝึกอบรมทักษะ โดยประยุกต์วิทยาการภูมิสารสนเทศเพื่อการบริหารจัดการเมือง การพัฒนาเมือง และการให้บริการประชาชน รวมทั้งสนับสนุนเครื่องมือ อุปกรณ์ และอื่นๆตามเหมาะสม

๑.๓ จัดผู้ประสานงานและอำนวยความสะดวกในด้านความรู้อื่นๆที่จำเป็นต่อการพัฒนาและร่วมประชุม วางแผน จัดระบบ ระเบียบ และจัดกิจกรรม อื่นๆตามที่ทั้งสองฝ่ายจะให้ความช่วยเหลือสนับสนุนซึ่งกันและกันเพื่อพัฒนาศูนย์ข้อมูลภูมิสารสนเทศขนาดใหญ่ (Big Geospatial Data Center) และรวมไปถึงการพัฒนาแผนแม่บทเมืองพัทยายุคดิจิทัล ๔.๐ (Digital Transformation) ให้สัมฤทธิ์ผลตลอดจนติดตามประเมินผลการดำเนินงานตามบันทึกข้อตกลง เพื่อผลักดันให้เกิดประโยชน์อย่างแท้จริง

๑.๔ สถานที่ในการดำเนินงาน

ทั้งสองฝ่ายจะกำหนดรายละเอียดของแต่ละกิจกรรม และตกลงกันในรายละเอียดของการใช้ทรัพยากร สิทธิในทรัพย์สินทางปัญญา การรักษาความลับ ความรับผิดชอบในหน้าที่ของแต่ละฝ่าย และในเรื่องอื่น ๆ เป็นกรณีไป เพื่อให้การดำเนินงานเป็นไปตาม วัตถุประสงค์และเจตนารมณ์แห่งบันทึกข้อตกลงนี้ โดยอาจทำเป็นลายลักษณ์อักษรลงนามระหว่างผู้มีอำนาจของ แต่ละฝ่ายตามที่ได้เห็นว่าจำเป็นก็ได้ “มหาวิทยาลัยบูรพา” และ “เมืองพัทยา” ในฐานะเป็นเจ้าของสถานที่ มีหน้าที่และความรับผิดชอบเป็นผู้บริหารจัดการงานด้านธุรการ และการจัดสรรบุคลากรส่วนกลาง จัดหาสิ่งอำนวยความสะดวกที่จำเป็นในการดำเนินกิจกรรมต่างๆ ตลอดจนทำหน้าที่เลขานุการในการประสานงานและการแก้ไขอุปสรรคใด ๆ ที่เกิดขึ้น หรือตามคำร้องขอของฝ่ายหนึ่งฝ่ายใดให้ลุล่วง

ข้อ ๒ การดำเนินการตามบันทึกความเข้าใจฉบับนี้ ทั้งสองฝ่ายจะมอบหมายให้ผู้แทนของแต่ละฝ่ายได้ตกลงกันในรายละเอียด และจัดทำเป็นเอกสารแนบท้ายเพิ่มเติมต่อไป

ข้อ ๓ บันทึกความเข้าใจฉบับนี้ อาจมีการปรับปรุง เปลี่ยนแปลง หรือเพิ่มเติมได้ ตามความเหมาะสม โดยได้รับความเห็นชอบจากทั้งสองฝ่าย ซึ่งต้องแจ้งเป็นหนังสือให้อีกฝ่ายหนึ่งทราบล่วงหน้าไม่น้อยกว่า ๓๐ (สามสิบ) วัน เพื่อที่จะได้ร่วมกันพิจารณา การแก้ไขดังกล่าวให้จัดทำเป็นบันทึกความเข้าใจเพิ่มเติมแนบท้าย และลงนามโดยผู้มีอำนาจ หรือผู้ที่ได้รับมอบอำนาจทั้งสองฝ่าย และให้ถือเป็นส่วนหนึ่งของบันทึกความเข้าใจฉบับนี้

ข้อ ๔ บันทึกร่วมใจฉบับนี้ มีกำหนดระยะเวลา ๒ ปี นับตั้งแต่วันที่ทั้งสองฝ่ายได้ลงนามเป็นต้นไป เมื่อครบกำหนดเวลาดังกล่าวแล้ว ทั้งสองฝ่ายอาจตกลงกันเพื่อขยายระยะเวลาต่อไปได้ โดยให้ทำเป็นหนังสือ ทั้งนี้ การขยายเวลาจะมีผลต่อเมื่อทั้งสองฝ่ายเห็นชอบร่วมกัน

ข้อ ๕ การยกเลิกบันทึกความเข้าใจฉบับนี้ ให้กระทำได้โดยฝ่ายที่ประสงค์จะยกเลิก ได้แสดงเจตนาให้อีกฝ่ายหนึ่งทราบล่วงหน้าเป็นลายลักษณ์อักษร ไม่น้อยกว่า ๓๐ วัน ซึ่งการยกเลิกบันทึกความเข้าใจจะมีผลต่อเมื่อทั้งสองฝ่ายเห็นชอบร่วมกัน และบรรดาความตกลงใดๆ ที่แนบท้ายบันทึกความเข้าใจฉบับนี้ ให้มีผลสิ้นสุดตามลงไปด้วย ทั้งนี้ การยกเลิกบันทึกความเข้าใจดังกล่าว จะไม่กระทบกระเทือนต่อความร่วมมือที่ยังผูกพัน หรืออยู่ระหว่างดำเนินการ โดยให้ดำเนินการต่อไปจนแล้วเสร็จ

ข้อ ๖ ความร่วมมือตามบันทึกความเข้าใจนี้ไม่มีข้อผูกพันใด ๆ ตามกฎหมาย

บันทึกความเข้าใจฉบับนี้ ทำขึ้นไว้ ๒ (สอง) ฉบับ มีข้อความถูกต้องตรงกันทุกประการ ทั้งสองฝ่ายได้อ่านและเข้าใจข้อความโดยตลอดแล้ว จึงได้ลงลายมือชื่อและตราประทับ (ถ้ามี) ไว้เป็นหลักฐานสำคัญต่อหน้าพยาน และทั้งสองฝ่ายต่างยึดถือไว้ฝ่ายละหนึ่งฉบับ

(ลงชื่อ) 
 (รองศาสตราจารย์สมนึก ชีระกุลพิศุทธิ์)
 ผู้ปฏิบัติหน้าที่อธิการบดีมหาวิทยาลัยบูรพา

(ลงชื่อ) 
 (นายสนธยา คุณปลื้ม)
 นายกเมืองพัทยา

(ลงชื่อ) 
 (นายวิชัย แก้วแหวน)
 รองคณบดีฝ่ายบริหาร คณะภูมิสารสนเทศศาสตร์
 มหาวิทยาลัยบูรพา

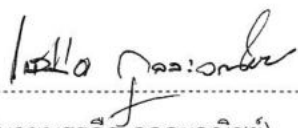
(ลงชื่อ) 
 (นายบรรลือ กุลละวณิชย์)
 รองนายกเมืองพัทยา

(ลงชื่อ) 
 (นายกฤษณีย์ เจริญจิตร)
 ผู้อำนวยการศูนย์ภูมิภาคเทคโนโลยีอวกาศ
 และภูมิสารสนเทศ ภาคตะวันออก
 มหาวิทยาลัยบูรพา

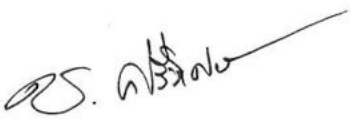
(ลงชื่อ) 
 (นายชนัฐพงศ์ ศรีวิเศษ)
 ปลัดเมืองพัทยา

บทบาทและการมีส่วนร่วมของประชาชน

หลักการมีส่วนร่วม หนึ่งในหลักธรรมาภิบาล 6 ประการว่าด้วยการสร้างระบบบริหารกิจการบ้านเมือง และสังคมที่ดี พ.ศ. 2542 ซึ่งประกอบด้วยหลักการสำคัญ 6 ประการ ได้แก่

1. **หลักนิติธรรม** หมายถึง การตรากฎหมายถูกต้อง เป็นธรรม การกำหนดกฎหมาย และการปฏิบัติตาม กฎ กติกาที่ตกลงกันไว้อย่างเคร่งครัดโดยคำนึงถึง สิทธิเสรีภาพ ความยุติธรรม
2. **หลักคุณธรรม** หมายถึง การยึดมั่นในความถูกต้องดีงาม การส่งเสริม สนับสนุนให้ประชาชนพัฒนา ตนเองไปพร้อมกัน
3. **หลักความโปร่งใส** หมายถึง การสร้างความไว้วางใจซึ่งกันและกันของคนในชาติ โดยปรับปรุงกลไกการทำงานขององค์กร ให้มีความโปร่งใส มีการเปิดเผยข้อมูลข่าวสารที่เป็นประโยชน์อย่างตรงไปตรงมาด้วย ภาษาที่เข้าใจง่าย มีกระบวนการให้ประชาชนตรวจสอบความถูกต้องชัดเจน
4. **หลักการมีส่วนร่วม** หมายถึง เปิดโอกาสให้ประชาชนมีส่วนร่วมรับรู้ และเสนอความคิดเห็นในการตัดสินใจ ปัญหาสำคัญ ไม่ว่าจะด้วยการแสดงความคิดเห็น การไต่สวนสาธารณะ การประชาพิจารณ์และการแสดง ประชามติหรืออื่นๆ
5. **หลักความรับผิดชอบ** หมายถึง การตระหนักในสิทธิหน้าที่ ความสำนึกในความรับผิดชอบต่อสังคม การใส่ใจปัญหาสาธารณะของบ้านเมืองและกระตือรือร้นในการแก้ไขปัญหา ตลอดจนเคารพในความคิดเห็นที่แตกต่าง และความกล้าที่จะยอมรับผลจากการกระทำของตน
6. **หลักความคุ้มค่า** หมายถึง การบริหารจัดการ และใช้ทรัพยากรที่มีจำนวนจำกัดเพื่อให้เกิดประโยชน์ สูงสุดแก่ส่วนรวม

ประชาชนเมืองพัทยา สามารถเข้าเป็นส่วนหนึ่งในการแสดงความคิดเห็นและมีส่วนร่วมในทุกโครงการพัฒนาของเมืองพัทยา ด้วยการเสนอแนะข้อมูลผ่านประธานชุมชนตลอดจนอาสาสมัครประจำหมู่บ้าน/ชุมชน หรือให้ข้อเสนอแนะโดยตรงกับเจ้าหน้าที่ของเมืองพัทยาที่ลงพื้นที่ในกิจกรรมต่างๆ ที่เมืองพัทยาจัดขึ้นเป็นประจำ หรือแสดงความคิดเห็นผ่านช่องทางต่างๆ อาทิ Pattaya Call Center 1337 หรือส่งเรื่องร้องเรียนด้วยตัวเองที่ศูนย์รับเรื่องร้องเรียน ศาลาว่าการเมืองพัทยา ซึ่งมีระบบการเก็บข้อมูลที่เป็นระบบ ซึ่งมั่นใจได้ว่าเรื่องร้องเรียนหรือข้อเสนอแนะทุกประเด็นจะส่งตรงถึงหน่วยงานที่เกี่ยวข้องและ / หรือผู้มีอำนาจตัดสินใจ

กำหนดระยะเวลาขึ้นแบบชำระภาษีและชำระค่าธรรมเนียมบำบัดน้ำเสีย

● ภาษีที่ดินและสิ่งปลูกสร้าง

** การชำระภาษีตามแบบแจ้งการประเมินภาษี (เฉพาะปี 2563)
ภายในเดือน สิงหาคม 2563**

● ภาษีป้าย

กำหนดขึ้นแบบชำระภาษี เดือนมกราคม - มีนาคม

● ค่าธรรมเนียมบำบัดน้ำเสีย

ชำระตามปริมาณการใช้น้ำประปา

** หมายเหตุ : เพื่อเป็นการอำนวยความสะดวกในการเสียภาษีโดยให้บริการประชาชน

ในช่วงเวลากลางวันของวันทำงานราชการ เวลา 12.00 - 13.00 น.

และรับชำระภาษีในวันเสาร์ เวลา 08.30 - 16.30 น.

*** สอบถามเพิ่มเติม : ส่วนพัฒนารายได้ สำนักการคลัง เมืองพัทยา โทร. 038-253148,

038-253149, 038-253152 และ 038-253100 ต่อ 4069, 4066, 4067

❖ หมายเลขโทรศัพท์สำคัญ ❖

หน่วยงาน	เบอร์โทรศัพท์
สำนักงานตรวจคนเข้าเมืองชลบุรี	038-252750 - 1
ตำรวจท่องเที่ยว	038-429371, 038-425937, Call Center 1155
ตำรวจทางหลวงเมืองพัทยา	038-425440
ททท. สำนักงานพัทยา	038-428750, 038-427667
สำนักงานหนังสือเดินทางชั่วคราวเมืองพัทยา	038-422438
ที่ว่าการอำเภอบางละมุง	038-222025
บมจ. กสท โทรคมนาคม	038-425301 - 6
โรงพยาบาลกรุงเทพ - พัทยา	038-259999, บริการรถฉุกเฉิน 038-259911, Call Center 1719
โรงพยาบาลพัทยาเมโมเรียล	038-488777
โรงพยาบาลพัทยาศูนย์อินเตอร์เนชั่นแนล	038-428374 - 5
โรงพยาบาลบางละมุง	038-423835, 038-426702, 038-726220
โรงพยาบาลเมืองพัทยา	038-488332
ศูนย์วิทยุสื่อสารเมืองพัทยา "สีคราม"	038-427960
ศาลาว่าการเมืองพัทยา	038-253100, Contact Center 1337
สถานีดับเพลิงพัทยา	038-424678 - 9, 199
สถานีดับเพลิงนาเกลือ	038-222100, 038-221666
มูลนิธิสว่างบริบูรณ์ พัทยา	038-222474
สถานีตำรวจภูธรบางละมุง	038-221119, ศูนย์วิทยุ 038-221801
สถานีตำรวจภูธรเมืองพัทยา	038-420802 - 5, 038-420025
สำนักงานประชาสัมพันธ์ จ.ชลบุรี	038-279448
สำนักงานไปรษณีย์บางละมุง	038-428225, 038-414317
สำนักงานไปรษณีย์พัทยา	038-429341
สำนักงานไปรษณีย์จอมเทียน	038-231944
การประปาส่วนภูมิภาค สาขาพัทยา (ชั้นพิเศษ)	038-222462 - 3
การไฟฟ้าส่วนภูมิภาค เมืองพัทยา	038-426463
สำนักงานองค์การโทรศัพท์พัทยา	038-422027, 038-419145, Call Center 1100
สถานีขนส่ง (บริษัท รถรุ่งเรือง จำกัด)	038-429877
สถานีขนส่ง (สุวรรณภูมิ)	038-370055 - 9, 038-429966

คณะที่ปรึกษา

1. นายสนธยา	คุณปลื้ม	นายกเมืองพัทยา
2. นายพัฒนา	บุญสวัสดิ์	รองนายกเมืองพัทยาลำดับที่ 1
3. นายรณกิจ	เอกะสิงห์	รองนายกเมืองพัทยาลำดับที่ 2
4. นายบรรลือ	กุลละวณิชย์	รองนายกเมืองพัทยาลำดับที่ 3
5. นายมาโนช	หนองใหญ่	รองนายกเมืองพัทยาลำดับที่ 4
6. นายสุธรรม	เพชรเกตุ	รองปลัดเมืองพัทยา รักษาการแทน ปลัดเมืองพัทยา
7. เรือตรีปราโมทย์	ทับทิม	รองปลัดเมืองพัทยา
8. นายเกียรติศักดิ์	ศรีวงษ์ชัย	รองปลัดเมืองพัทยา

คณะผู้จัดทำ

1. นายสุทธิศักดิ์	เจริญเรืองทรัพย์	ผู้อำนวยการสำนักยุทธศาสตร์และงบประมาณ
2. นางสาวนภัทร์ธมณูย์	ตันติวัฒน์	หัวหน้าฝ่ายวิจัยและประเมินผล
3. นายเอกพิสิทธิ์	จันทน์ดาหงส์	นักวิเคราะห์นโยบายและแผนชำนาญการ
4. นางสาวรส	อินทราลี	นักวิเคราะห์นโยบายและแผนชำนาญการ
5. นางสาววิจิตรา	ดวงกลาง	นักวิเคราะห์นโยบายและแผนชำนาญการ
6. นางสาวอัศนีย์	ทับดารา	นักวิเคราะห์นโยบายและแผนปฏิบัติการ
7. นางสาวชนิตา	ชาวิชัย	คนงาน
8. นายธนภัทร	ดีใหญ่	คนงาน

ปรับปรุงครั้งที่ 17	วันที่ 1 มิถุนายน 2557	จำนวน 500 เล่ม
ปรับปรุงครั้งที่ 18	วันที่ 1 มิถุนายน 2558	จำนวน 500 เล่ม
ปรับปรุงครั้งที่ 19	วันที่ 1 สิงหาคม 2559	จำนวน 500 เล่ม
ปรับปรุงครั้งที่ 20	วันที่ 1 มิถุนายน 2560	จำนวน 500 เล่ม
ปรับปรุงครั้งที่ 21	วันที่ 1 มิถุนายน 2561	จำนวน 500 เล่ม
ปรับปรุงครั้งที่ 22	วันที่ 1 มิถุนายน 2562	จำนวน 500 เล่ม
ปรับปรุงครั้งที่ 23	วันที่ 1 มิถุนายน 2563	จำนวน 300 เล่ม

ฝ่ายวิจัยและประเมินผล
ส่วนยุทธศาสตร์การพัฒนา
สำนักยุทธศาสตร์และงบประมาณ
เมืองพัทยา

Website : www.pattaya.go.th

Call Center : 1337

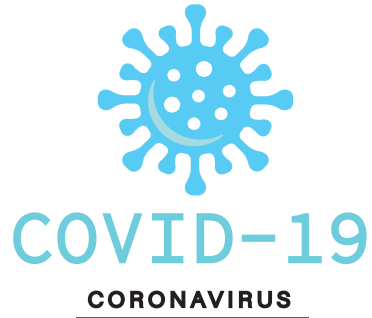

STAY AT HOME
(Quarantine)

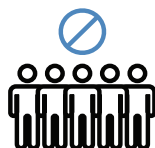

AVOID CROWDS
Avoiding gathering spaces



WEAR MASK
When going outside

คำขวัญเมืองพัทยา
เมืองท่องเที่ยวทันสมัย หลากหลายอารยธรรม
ชั้นนำเสี่ยงอันตราย ประเพณีวันไหล มากมายการกีฬา

Pattaya City
Contact Center **1337**