



บรรยายสรุปเมืองพัทยา ปี 2564



ฝ่ายวิจัยและประเมินผล
ส่วนยุทธศาสตร์การพัฒนา
สำนักยุทธศาสตร์และงบประมาณ
โทรศัพท์ 038-253237

- www.pattaya.go.th
- Pattaya City
Contact Center 1337

ทำเนียบนายกเมืองพัทยา

ตามพ.ร.บ.ระเบียบบริหารราชการเมืองพัทยา พ.ศ. 2521



พล.ร.อ. สถาปน เกษานนท์
23 พ.ย. 2521 - 28 พ.ย. 2523



นายอนุศักดิ์ รอดบุญมี
8 ก.พ. 2524 - 7 ก.พ. 2526
21 ก.พ. 2526 - 21 ก.พ. 2528



นายโสภณ เพ็ชรตระกูล
26 มี.ค. 2528 - 26 มี.ค. 2530
27 มี.ค. 2530 - 26 มี.ค. 2532
22 มี.ค. 2534 - 6 พ.ค. 2536



นายสุชัย รวยริน
12 พ.ค. 2532 - 15 มี.ค. 2534



นายอนุพงษ์ อุดมรัตน์กุลชัย
9 ก.ค. 2536 - 6 ก.ค. 2538



นายไพรัช สุทธิจ่างสวัสดิ์
18 ก.ค. 2538 - 27 มิ.ย. 2540
26 ส.ค. 2540 - 25 ส.ค. 2542
26 ส.ค. 2542 - 29 พ.ย. 2542

ตามพ.ร.บ.ระเบียบบริหารราชการเมืองพัทยา พ.ศ. 2542



นายไพรัช สุทธิจ่างสวัสดิ์
12 ก.พ. 2543 - 11 ก.พ. 2547



นายนิรันดร์ วัฒนศาสตร์สาร
27 มี.ค. 2547 - 26 มี.ค. 2551



นายอิทธิพล คุณปลื้ม
4 พ.ค. 2551 - 3 พ.ค. 2555
17 มิ.ย. 2555 - 16 มิ.ย. 2559

ตามคำสั่งหัวหน้าคณะรักษาความสงบแห่งชาติ ที่ 6/2560

ตามคำสั่งหัวหน้าคณะรักษาความสงบแห่งชาติ ที่ 15/2561



พลตำรวจตรีอนันต์ เจริญชาติศรี
16 ก.พ. 2560 - 24 ก.ย. 2561



นายสนธยา คุณปลื้ม
25 ก.ย. 2561 - ปัจจุบัน

สมาชิกสภาเมืองพัทยา

สมาชิกสภาเมืองพัทยาคตามประกาศคณะกรรมการการสรรหาแต่งตั้งสมาชิกสภาเมืองพัทยา

ฉบับที่ 1/2559 ลงวันที่ 30 มิถุนายน พ.ศ. 2559 เรื่อง แต่งตั้งสมาชิกสภาเมืองพัทยายเป็นการชั่วคราว

คำสั่งจังหวัดชลบุรี ที่ 3512/2559 ลงวันที่ 6 กรกฎาคม พ.ศ. 2559 เรื่อง การแต่งตั้งประธานสภาเมืองพัทยา

คำสั่งจังหวัดชลบุรี ที่ 3513/2559 ลงวันที่ 6 กรกฎาคม พ.ศ. 2559 เรื่อง การแต่งตั้งรองประธานสภาเมืองพัทยา และ

คำสั่งจังหวัดชลบุรี ที่ 4783/2561 ลงวันที่ 30 ตุลาคม พ.ศ. 2561 เรื่อง การแต่งตั้งรองประธานสภาเมืองพัทยา



นายอนันต์ อังคนาวิตต์ลย์
ประธานสภาเมืองพัทยา



พลเรือเอกศรีวิสุทธิ รัตนธรม
รองประธานสภาเมืองพัทยา คนที่ 1



นายชาคร กัญจนวัตตะ
รองประธานสภาเมืองพัทยา คนที่ 2



ดร.วสันต์ นาวเหนียว
สมาชิกสภาเมืองพัทยา



นายศักดิ์สิทธิ์ แอ้มศรี
สมาชิกสภาเมืองพัทยา



นายสินธุ์ไชย วัฒนศาสตร์สาร
สมาชิกสภาเมืองพัทยา



นายไชยภูมิ โชติกำจร
สมาชิกสภาเมืองพัทยา



นายธเนศ ศุกรสหัสรังสี
สมาชิกสภาเมืองพัทยา

ผู้บริหารเมืองพัทยา

คำสั่งหัวหน้าคณะรักษาความสงบแห่งชาติ ที่ 15/2561 ลงวันที่ 25 กันยายน พ.ศ. 2561
เรื่อง การแก้ไขปัญหาการบริหารราชการเมืองพัทยา และคำสั่งเมืองพัทยา ที่ 3208/2561
ลงวันที่ 28 กันยายน พ.ศ. 2561 เรื่อง แต่งตั้งรองนายกเมืองพัทยา



นายสนธยา คุณปลื้ม
นายกเมืองพัทยา



นายพัฒนา บุญสวัสดิ์
รองนายกเมืองพัทยา



นายรณกิจ เอ๊ะสิงห์
รองนายกเมืองพัทยา



นายบรรลือ กุลละวณิชย์
รองนายกเมืองพัทยา



นายมานิช หนองใหญ่
รองนายกเมืองพัทยา

หัวหน้าส่วนบริหารราชการ



เรือตรีปราโมทย์ ทับทิม
รองปลัดเมืองพัทยา
รักษาราชการแทน ปลัดเมืองพัทยา



นายเกียรติศักดิ์ ศรีวงษ์ชัย
รองปลัดเมืองพัทยา



นายธีรศักดิ์ จตุพงษ์
หัวหน้าสำนักปลัดเมืองพัทยา



นายธีรศักดิ์ จตุพงษ์
รท.ผู้อำนวยการสำนักยุทธศาสตร์และงบประมาณ



นางบุญศรีศรี สุปิพัฒนโมลี
ผู้อำนวยการสำนักการคลัง



นายบุญเทียน จันสุข
ผู้อำนวยการสำนักการช่าง



นายปราโมทย์ ทรัพย์แสง
รท.ผู้อำนวยการสำนักการสาธารณสุข



นายนพลิตธิชา ณ นคร
รท.ผู้อำนวยการสำนักการศึกษา



นายอนุวัตร ทองคำ
ผู้อำนวยการสำนักการช่างสุขาภิบาล



นางสาวพรณี ลิ้มเจริญ
ผู้อำนวยการสำนักพัฒนาสังคม



นายสุธีร์ ทับหนองฮี
ผู้อำนวยการสำนักสิ่งแวดล้อม



นายเสรี จำปาเงิน
รท.ผอ.สำนักส่งเสริมการท่องเที่ยว



นางน้ำผึ้ง ชาลีชาติ
ผู้อำนวยการกองการพัสดุและทรัพย์สิน



นายสุรศักดิ์ จันทร์สมบูรณ์
ผู้อำนวยการกองการเจ้าหน้าที่



เรือตรีปราโมทย์ ทับทิม
หัวหน้ากลุ่มกฎหมาย



นายณัฐพล ธีรวิวัฒน์
รท.ผอ.สำนักงานเมืองพัทยา
สาขาเกาะล้าน



นางสาวกัญจน์ภัส พิสิฐพงศกร
หัวหน้าหน่วยงานตรวจสอบภายใน

คำนำ

หนังสือบรรยายสรุปเมืองพัทยา ประจำปี พ.ศ. 2564 เล่มนี้ จัดทำเป็นประจำทุกปี โดยได้รวบรวมข้อมูลพื้นฐาน สถิติ และผลการดำเนินงานในด้านต่างๆ ประกอบด้วย ด้านโครงสร้างพื้นฐาน ด้านเศรษฐกิจ ด้านสังคม ด้านทรัพยากรธรรมชาติและสิ่งแวดล้อม และด้านการเมืองการบริหารของเมืองพัทยา ทั้งนี้ ข้อมูลที่เก็บรวบรวมในแต่ละปี จะสามารถบ่งบอกถึงการบริหารจัดการ การเจริญเติบโต และการพัฒนาของเมืองพัทยาได้เป็นอย่างดี ซึ่งจะเป็นประโยชน์ต่อภาครัฐ ภาคเอกชน และภาคประชาชนเป็นส่วนรวม เพื่อนำข้อมูลพื้นฐานเหล่านี้มาพัฒนา ปรับปรุง ให้เกิดประโยชน์สูงสุดในทุกๆ ด้าน

เมืองพัทยา ขอขอบพระคุณทุกภาคส่วน ทั้งภาครัฐ ภาคเอกชน รัฐวิสาหกิจ และหน่วยงานที่เกี่ยวข้องทุกหน่วยงาน ที่ร่วมเป็นพันธมิตรด้วยดีเสมอมา ในการบูรณาการ การพัฒนาเมืองพัทยาไปในทิศทางเดียวกัน ประกอบกับการให้ความอนุเคราะห์ข้อมูลที่สำคัญ ที่เป็นประโยชน์ ในการจัดทำหนังสือบรรยายสรุปเมืองพัทยานี้ เพื่อเป็นเอกสารอ้างอิง สำหรับผู้ที่สนใจศึกษาค้นคว้า นักวิจัย นักลงทุน การพัฒนา การบริหารจัดการในด้านต่างๆ และใช้เป็นเอกสารเผยแพร่ประชาสัมพันธ์ ข้อมูลพื้นฐานของเมืองพัทยา ทั้งนี้ สามารถสืบค้นข้อมูลเพิ่มเติมได้ที่ www.pattaya.go.th

คณะผู้จัดทำ

ฝ่ายวิจัยและประเมินผล

ส่วนยุทธศาสตร์การพัฒนา

สำนักยุทธศาสตร์และงบประมาณ

เมืองพัทยา

มิถุนายน 2564

สารบัญ

หน้า

เครื่องหมายราชการของเมืองพัทธยา.....	ก
พระราชบัญญัติระเบียบบริหารราชการเมืองพัทธยา พ.ศ. 2542.....	ข
แผนที่ชุมชนเมืองพัทธยา.....	ฉ
แผนยุทธศาสตร์เมืองพัทธยา (พ.ศ. 2561 - 2565).....	ช
ประวัติเมืองพัทธยา.....	1
สภาพทั่วไปและข้อมูลพื้นฐานเมืองพัทธยา.....	2
สภาพภูมิประเทศ สภาพธรณีวิทยา.....	3
ลักษณะภูมิอากาศ.....	4
➤ ด้านโครงสร้างพื้นฐาน	
- ระบบคมนาคมขนส่ง.....	16
- สถิติความคล่องตัวในการจราจร ปี พ.ศ. 2559 - 2563.....	17
- การใช้ประโยชน์ที่ดินและอาคาร.....	18
- การประปา.....	23
- การไฟฟ้า.....	24
- การสื่อสารและโทรคมนาคม.....	25
➤ ด้านเศรษฐกิจ	
- ข้อมูลด้านเศรษฐกิจของเมืองพัทธยา.....	28
- แหล่งท่องเที่ยวในเขตเมืองพัทธยาและพื้นที่เชื่อมโยง.....	29
- สถิตินักท่องเที่ยว.....	34
- สถานการณ์ด้านแรงงาน.....	39
- ผลิตภัณฑ์มวลรวมจังหวัด.....	43
- จำนวนสถานประกอบการอุตสาหกรรมอำเภอ.....	44
- จำนวนสถานประกอบการอุตสาหกรรมจังหวัด.....	45
- จำนวนผู้จดทะเบียนธุรกิจการค้า.....	46
- จำนวนสหกรณ์.....	47
- จำนวนยานยนต์ที่จดทะเบียนตามพระราชบัญญัติรถยนต์.....	48
- การคลังส่วนท้องถิ่น (เมืองพัทธยา).....	49

สารบัญ (ต่อ)

หน้า

- ค่าแถมงบประมาณประจำปีงบประมาณ พ.ศ. 2563.....	52
- รายละเอียดงบประมาณเงินอุดหนุนประจำปีงบประมาณ พ.ศ. 2563.....	54
- สถานะการเงินของเมืองพัทยาประจำปีงบประมาณ พ.ศ. 2559 - 2563.....	59
- การดำเนินการกิจการพาณิชย์ (สถานธนาถนุบาลเมืองพัทยา) ปี พ.ศ. 2559 - 2563.....	61
- สรุปรายงานผลการติดตามและประเมินผลแผนพัฒนาเมืองพัทยา (พ.ศ. 2561 - 2565).....	63
➤ ด้านสังคม	
- ศาสนา.....	66
- ประชากร.....	68
- สถิติการเลือกตั้งนายกและสมาชิกสภาเมืองพัทยา.....	73
- ชุมชน.....	77
- การสังคมสงเคราะห์และสวัสดิการสังคม.....	79
- การศึกษา.....	81
- ประเพณีท้องถิ่น กีฬาและนันทนาการ.....	86
- การสาธารณสุข.....	87
- สถานการณ์ไวรัสโคโรนาสายพันธุ์ใหม่ 2019.....	97
- การป้องกันและบรรเทาสาธารณภัย.....	101
- ทำเนียบกล้องโทรทัศน์วงจรปิด (cctv) ในพื้นที่เขตเมืองพัทยา.....	106
- ความปลอดภัยในชีวิตและทรัพย์สิน ปี พ.ศ. 2563.....	107
- ศูนย์อำนวยการแก้ไขปัญหาเรื่องราวจังหวัด (ศอท.) เมืองพัทยา.....	108
➤ ด้านทรัพยากรธรรมชาติและสิ่งแวดล้อม	
- ทรัพยากรน้ำ.....	113
- ทรัพยากรป่าไม้.....	113
- ทรัพยากรธรณี.....	114
- ทรัพยากรทางทะเลและชายฝั่ง.....	114
- สภาพสิ่งแวดล้อม.....	114
- การระบายน้ำและการบำบัดน้ำเสีย.....	115
- ขยะมูลฝอย.....	116
- สวนสาธารณะ สวนหย่อมและพื้นที่สีเขียวในเขตเมืองพัทยา.....	118

สารบัญ (ต่อ)

หน้า

➤ ด้านการเมือง - การบริหาร

- โครงสร้างการบริหารราชการเมืองพัทยา ตาม พ.ร.บ.ระเบียบบริหารราชการเมืองพัทยา พ.ศ. 2542.....122
- โครงสร้างและอำนาจหน้าที่ในการบริหารงาน.....123
- ประกาศคณะกรรมการพนักงานเมืองพัทยา (การกำหนดโครงสร้างใหม่ พ.ศ.2555).....127
- ส่วนราชการเมืองพัทยา.....133
- เกาะล้านและการบริหารงานสำนักงานเมืองพัทยาสายกาเกาะล้าน.....137
- อัตรากำลังพนักงานเมืองพัทยา.....146
- อัตรากำลังพนักงานครูเมืองพัทยา.....147

➤ ภาคผนวก

- ประกาศคณะรักษาความสงบแห่งชาติ ที่ 85/2557 เรื่อง การได้มาซึ่งสมาชิกสภาท้องถิ่นหรือผู้บริหารท้องถิ่นเป็นการชั่วคราว.....149
- คำสั่งหัวหน้าคณะรักษาความสงบแห่งชาติ ที่ 1/2557 เรื่อง การได้มาซึ่งสมาชิกสภาท้องถิ่นหรือผู้บริหารท้องถิ่นเป็นการชั่วคราว.....152
- ข้อบังคับกระทรวงมหาดไทย ว่าด้วยการได้มาซึ่งสมาชิกสภาเมืองพัทยาและผู้บริหารเมืองพัทยาเป็นการชั่วคราว พ.ศ. 2559.....157
- ประกาศคณะกรรมการสรรหาแต่งตั้งสมาชิกสภาเมืองพัทยา ฉบับที่ 1/2559 เรื่อง แต่งตั้งสมาชิกสภาเมืองพัทยาเป็นการชั่วคราว.....158
- คำสั่งหัวหน้าคณะรักษาความสงบแห่งชาติ ที่ 15/2561 เรื่อง การแก้ไขปัญหาการบริหารราชการเมืองพัทยา.....159
- พระราชบัญญัติระเบียบบริหารราชการเมืองพัทยาฉบับที่ 7/2562.....160
- ประกาศคณะกรรมการการเลือกตั้ง.....170
- กฎหมายที่เกี่ยวข้องกับโครงการพัฒนาระเบียงเศรษฐกิจพิเศษภาคตะวันออก (อีอีซี).....174
- บันทึกความเข้าใจ (Memorandum of Understanding).....175
- ประกาศเมืองพัทยา เรื่อง มาตรฐานทางจริยธรรมของพนักงานเมืองพัทยาและลูกจ้างประจำ และพนักงานจ้างของเมืองพัทยา.....199
- พระราชกฤษฎีกากำหนดเขตที่ดินที่จะเวนคืนฯ เพื่อดำเนินโครงการรถไฟความเร็วสูงเชื่อมสามสนามบิน พ.ศ. 2562.....201

สารบัญ (ต่อ)

	หน้า
- บทบาทและการมีส่วนร่วมของประชาชน.....	201
- กำหนดระยะเวลาขึ้นแบบชำระภาษีและชำระค่าธรรมเนียมบำบัดน้ำเสีย.....	202
- หมายเลขโทรศัพท์สำคัญ.....	203
- คณะที่ปรึกษา.....	204

เครื่องหมายราชการของเมืองพัททยา



เครื่องหมายราชการของเมืองพัททยา ภาพเป็นรูปวงกลม ขนาดเส้นผ่าศูนย์กลาง ๕ เซนติเมตร ประกอบด้วยภาพนักรบของไทยในสมัยโบราณ ซึ่งตีฝ่าทัพพม่าออกไปทางทิศ ตะวันออกเฉียงใต้ และพักทัพที่พัททยาและภาพชายทะเล หาดพัททยา ภาพในวงกลม มีอักษร ภาษาไทยตอนบนว่า "เมืองพัททยา" และตอนล่างว่า "จังหวัดชลบุรี"

ประกาศในราชกิจจานุเบกษา เล่ม ๑๐๔ ตอนที่ ๑๖๙ หน้า ๒๔๔

วันที่ ๒๗ สิงหาคม ๒๕๓๐

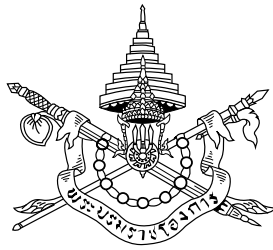

พระราชบัญญัติ
ระเบียบบริหารราชการเมืองพัทยา
พ.ศ. ๒๕๔๒

ภูมิพลอดุลยเดช ป.ร.
ให้ไว้ ณ วันที่ ๑๙ พฤศจิกายน พ.ศ. ๒๕๔๒
เป็นปีที่ ๕๔ ในรัชกาลปัจจุบัน

พระบาทสมเด็จพระปรมินทรมหาภูมิพลอดุลยเดช มีพระบรมราชโองการโปรดเกล้าฯ ให้ประกาศว่า

โดยที่เป็นการสมควรปรับปรุงกฎหมายว่าด้วยระเบียบบริหารราชการเมืองพัทยา

พระราชบัญญัตินี้มีบทบัญญัติบางประการเกี่ยวกับการจำกัดสิทธิและเสรีภาพของบุคคล ซึ่งมาตรา ๒๙ ประกอบกับมาตรา ๓๕ และมาตรา ๔๘ ของรัฐธรรมนูญแห่งราชอาณาจักรไทย บัญญัติให้กระทำได้โดยอาศัยอำนาจตามบทบัญญัติแห่งกฎหมาย

จึงทรงพระกรุณาโปรดเกล้าฯ ให้ตราพระราชบัญญัติขึ้นไว้โดยคำแนะนำและยินยอมของรัฐสภา ดังต่อไปนี้

มาตรา ๑ พระราชบัญญัตินี้เรียกว่า “พระราชบัญญัติระเบียบบริหารราชการเมืองพัทยา พ.ศ. ๒๕๔๒”

มาตรา ๒* พระราชบัญญัตินี้ให้ใช้บังคับตั้งแต่วันถัดจากวันประกาศในราชกิจจานุเบกษาเป็นต้นไป

มาตรา ๓ ให้ยกเลิก

(๑) พระราชบัญญัติระเบียบบริหารราชการเมืองพัทยา พ.ศ. ๒๕๒๑

(๒) พระราชกำหนดแก้ไขเพิ่มเติมพระราชบัญญัติระเบียบบริหารราชการเมืองพัทยา

พ.ศ. ๒๕๒๑ พ.ศ. ๒๕๒๓

(๓) พระราชบัญญัติระเบียบบริหารราชการเมืองพัทยา (ฉบับที่ ๒) พ.ศ. ๒๕๓๔

มาตรา ๔ บทบัญญัติแห่งกฎหมาย กฎ ระเบียบ ข้อบังคับ ข้อบัญญัติ ประกาศหรือคำสั่งใดที่ได้กำหนดเป็นอำนาจหน้าที่ของนายกเมืองพัทยาหรือปลัดเมืองพัทยาตามกฎหมายว่าด้วยระเบียบบริหารราชการเมืองพัทยา ให้ถือว่าบทบัญญัติแห่งกฎหมาย กฎ ระเบียบ ข้อบังคับ ข้อบัญญัติ ประกาศ หรือคำสั่งนั้น อ้างถึงประธานสภาเมืองพัทยาหรือนายกเมืองพัทยาตามพระราชบัญญัตินี้ แล้วแต่กรณี ทั้งนี้ เท่าที่ไม่ขัดหรือแย้งกับบทบัญญัติแห่งพระราชบัญญัตินี้

มาตรา ๕ ในพระราชบัญญัตินี้

“สมาชิก” หมายความว่า สมาชิกสภาเมืองพัทยา

“ข้อบัญญัติ” หมายความว่า ข้อบัญญัติเมืองพัทยา

“ผู้ว่าราชการจังหวัด” หมายความว่า ผู้ว่าราชการจังหวัดชลบุรี

“รัฐมนตรี” หมายความว่า รัฐมนตรีผู้รักษาการตามพระราชบัญญัตินี้

มาตรา ๖ ให้รัฐมนตรีว่าการกระทรวงมหาดไทยรักษาการตามพระราชบัญญัตินี้ และให้มีอำนาจออกกฎกระทรวง ระเบียบ ข้อบังคับ หรือประกาศ เพื่อปฏิบัติการตามพระราชบัญญัตินี้

กฎกระทรวงนั้น เมื่อได้ประกาศในราชกิจจานุเบกษาแล้วให้ใช้บังคับได้

คำอธิบายประกอบ

แผนที่ท้ายพระราชบัญญัติระเบียบบริหารราชการเมืองพัทยา พ.ศ. 2521

ด้านเหนือ ตั้งแต่หลักเขตที่ 1 ซึ่งตั้งอยู่ในอ่าวไทย ตรงเส้นรุ้งที่ 13° กับเส้นแวงที่ $100^{\circ} 45'$

จากหลักเขตที่ 1 เป็นเส้นตรงไปทางทิศตะวันออกตามแนวเส้นรุ้งที่ 13° ถึงหลักเขตที่ 2 ซึ่งตั้งอยู่ริมอ่าวไทย ตรงปากคลองกระทิงลายฝั่งใต้

ด้านตะวันออก จากหลักเขตที่ 2 เลียบคลองกระทิงลายฝั่งใต้ไปทางทิศตะวันออกเฉียงใต้ ผ่านทางหลวงแผ่นดินหมายเลข 3 ตรง กม. 137.500 แล้วเป็นเส้นตั้งฉากกับกึ่งกลางทางหลวงแผ่นดินหมายเลข 3 ตรง กม. 137.500 ไปทางทิศตะวันออกเฉียงใต้ ระยะ 900 เมตรเป็นหลักเขตที่ 3

จากหลักเขตที่ 3 เป็นเส้นขนาน ระยะ 900 เมตร กับกึ่งกลางทางหลวงแผ่นดินหมายเลข 3 ไปทางทิศใต้ ถึงหลักเขตที่ 4 ซึ่งตั้งอยู่สุดเขตตำบลห้วยใหญ่ อำเภอบางละมุง ระยะขนานกับกึ่งกลางทางหลวงแผ่นดินหมายเลข 3 ตรง กม. 153.000 ไปทางทิศตะวันออกเฉียงใต้ ระยะ 900 เมตร

ด้านใต้ จากหลักเขตที่ 4 ไปตามแนวเขตตำบลห้วยใหญ่ อำเภอบางละมุง ไปทางทิศตะวันตกเฉียงใต้ ผ่านทางหลวงแผ่นดินหมายเลข 3 ตรง กม. 153.000 ถึงหลักเขตที่ 5 ซึ่งตั้งอยู่ริมอ่าวไทย ตรงเส้นรุ้งที่ $12^{\circ} 52'$

จากหลักเขตที่ 5 เป็นเส้นตรงไปทางทิศตะวันตกออกไปในอ่าวไทย ตามแนวเส้นรุ้งที่ $12^{\circ} 52'$ ถึงหลักเขตที่ 6 ซึ่งตั้งอยู่ในอ่าวไทย ตรงเส้นรุ้งที่ $12^{\circ} 52'$ กับเส้นแวงที่ $100^{\circ} 45'$

ด้านตะวันตก จากหลักเขตที่ 6 เป็นเส้นตรงไปทางทิศเหนือตามแนวเส้นแวงที่ $100^{\circ} 45'$ จนบรรจบหลักเขตที่ 1

หมายเหตุ เหตุผลในการประกาศใช้พระราชบัญญัติฉบับนี้ คือ เนื่องจากเขตสุขาภิบาลนาเกลือ อำเภอบางละมุง จังหวัดชลบุรี ได้เจริญก้าวหน้าในทางเศรษฐกิจอย่างรวดเร็ว และเป็นสถานที่พักตากอากาศที่มีชื่อเสียงที่สุดแห่งหนึ่งของประเทศ มีนักท่องเที่ยวทั้งชาวไทยและชาวต่างประเทศนิยมมาพักผ่อน จึงทำรายได้ให้แก่ประเทศเป็นจำนวนมาก การที่ท้องถิ่นนี้ได้เจริญก้าวหน้าอย่างรวดเร็วเช่นนี้ได้ก่อให้เกิดปัญหาทางสังคม สิ่งแวดล้อม การผังเมืองและการควบคุมการก่อสร้างอาคารพร้อมกันด้วย ซึ่งปัญหาเหล่านี้ไม่เกี่ยวข้องกับประชาชนในท้องถิ่นเท่านั้น แต่ยังมีผลกระทบต่อประโยชน์และรายได้ของชาติ โดยที่รัฐบาลได้พิจารณาเห็นว่า ในปัจจุบันการปกครองท้องถิ่นในรูปสุขาภิบาลไม่เหมาะสมกับท้องถิ่นแห่งนี้หลายประการ สมควรจัดระเบียบการปกครองในท้องถิ่นนี้ใหม่ ให้เหมาะสมกับภาวะเศรษฐกิจและสังคม และเพื่อให้สามารถแก้ไขปัญหาของท้องถิ่นได้อย่างมีประสิทธิภาพ ขณะเดียวกันได้คำนึงหลักแห่งการปกครองตนเองโดยให้ประชาชนในท้องถิ่นได้มีส่วนร่วมในการปกครองตามหลักการปกครองในระบอบประชาธิปไตยอีกด้วย จึงจำเป็นต้องตราพระราชบัญญัตินี้ขึ้น



แผนที่ ชุมชนเมืองพืทยา

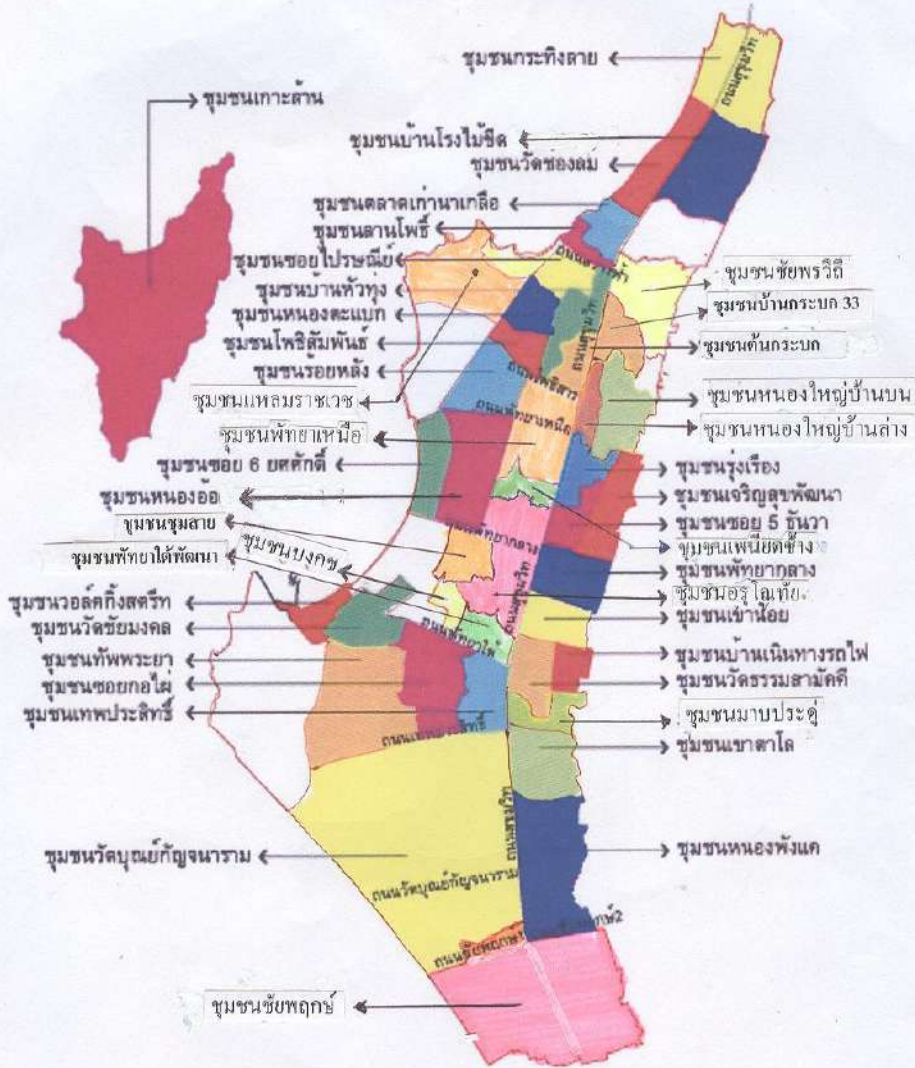

มาตรฐาน 1 : 40000
 พื้นที่ 45471948.792 ตารางเมตร
 เส้นรอบพื้นที่ 43648.0837 เมตร



แผนยุทธศาสตร์เมืองพัทยา (พ.ศ. 2561 - 2565)

วิสัยทัศน์เมืองพัทยา

" นครศูนย์กลางเศรษฐกิจการท่องเที่ยวที่มีมาตรฐาน ยั่งยืนและน่าอยู่สำหรับทุกคน "

พันธกิจ (Mission)

1. พัฒนาเมืองน่าอยู่และยั่งยืนครอบคลุมทั้งเศรษฐกิจ สังคม โครงสร้างพื้นฐาน และสิ่งแวดล้อม
2. เสริมสร้างขีดความสามารถของเมืองพัทยาสู่การเป็นเมืองเศรษฐกิจการท่องเที่ยวที่มีมาตรฐาน และเป็นศูนย์กลางการเชื่อมโยงในภูมิภาค
3. พัฒนาศักยภาพทรัพยากรมนุษย์ และคุณภาพชีวิตของประชากรโดยการมีส่วนร่วม และเป็นธรรม

วัตถุประสงค์ (Objective)

1. เพื่อสร้างความพึงพอใจในด้านมาตรฐานและความปลอดภัยของเมือง เพื่อดึงดูดผลประโยชน์ทางเศรษฐกิจจากนักท่องเที่ยว ผู้มาเยือน และนักลงทุน เข้าสู่พื้นที่เมืองพัทยาอย่างต่อเนื่อง
2. เพื่อให้เมืองพัทยามีการพัฒนาที่ยั่งยืน มีความสมดุล และสอดคล้องกับความต้องการของทุกภาคส่วน
3. เพื่อเตรียมความพร้อมของเมืองพัทยาในทุกมิติให้สามารถเป็นเมืองศูนย์กลางการพัฒนาพื้นที่ภาคตะวันออกของประเทศไทย และเป็นแหล่งดึงดูดนักท่องเที่ยว และการลงทุนในระดับ World class
4. เพื่อพัฒนาทรัพยากรมนุษย์ในพื้นที่เมืองพัทยาให้เป็นบุคลากรที่มีคุณภาพสูงสามารถเข้าเป็นส่วนหนึ่งของกระบวนการพัฒนาที่ยั่งยืน มีคุณภาพชีวิตที่ดี รายได้และการดำรงชีวิตที่มั่นคง ได้รับการกระจายผลประโยชน์อย่างทั่วถึง และเป็นธรรม
5. เพื่อพัฒนาองค์กรเมืองพัทยาสู่การเป็นองค์กรประสิทธิภาพสูง (High performance organization) สามารถบริหารจัดการและดูแลมหานครขนาดใหญ่ที่เป็นศูนย์กลางภาคตะวันออก และรองรับนักท่องเที่ยว ผู้มาเยือน ในปริมาณมากและหลากหลายวัฒนธรรมความต้องการ

เป้าประสงค์ (Goal)

1. ประชากร ผู้มาเยือน นักท่องเที่ยว นักลงทุน ได้รับความสะดวกสบาย ความเชื่อมั่นต่อความปลอดภัย สาธารณูปโภค สาธารณูปการ และสิ่งแวดล้อมที่มีคุณภาพของเมืองพัทยา
2. เมืองพัทยามีการพัฒนาที่ยั่งยืน
 - 2.1 หน่วยงาน องค์กร สถาบัน ท้องถิ่นที่เกี่ยวข้องมีการบูรณาการการพัฒนาเชิงพื้นที่ และพื้นที่เชื่อมโยง
 - 2.2 มีกระบวนการมีส่วนร่วมในการกำหนดทิศทางการพัฒนา และการกำกับติดตามการพัฒนาย่างเข้มข้น
3. พัทยาเป็นเมืองศูนย์กลางภูมิภาค
4. พัทยาเป็นเมืองเศรษฐกิจการท่องเที่ยวที่มีมาตรฐานสากล
5. ประชากรทุกคนในเมืองพัทยา และที่เกี่ยวข้องทุกคนมีคุณภาพชีวิตที่ดีได้รับการพัฒนาศักยภาพอย่างต่อเนื่องเพื่อสนับสนุนการพัฒนาเมืองอย่างยั่งยืน และเป็นธรรม
6. เมืองพัทยาเป็นองค์กรที่มีประสิทธิภาพสูง (High performance organization)

ยุทธศาสตร์และแนวทางการพัฒนา

ยุทธศาสตร์ที่ 1 เสริมสร้างศักยภาพการรองรับอย่างยั่งยืนของพืชมานมหานครสู่การเป็นเมืองน่าอยู่ของทุกคน

แนวทางการพัฒนา / กลยุทธ์

- 1.1 สร้างเสริมโครงสร้างพื้นฐานที่จำเป็นต่อการพัฒนา และการเติบโตของเมือง
- 1.2 พัฒนาศักยภาพการรองรับปริมาณการจราจรในอนาคต
- 1.3 เสริมสร้างความเชื่อมั่นด้านความปลอดภัย และความสงบเรียบร้อยในทุกด้าน
- 1.4 พัฒนาศักยภาพในการจัดการมลพิษ หรือผลกระทบของการพัฒนาเมืองและการท่องเที่ยว (น้ำเสีย ขยะ อากาศ ทัศนียภาพ) พร้อมกับการเป็น Low carbon society
- 1.5 ขยายศักยภาพการรองรับ (Carrying capacity) การท่องเที่ยวของแหล่งท่องเที่ยว
- 1.6 เสริมสร้างความเข้มแข็งของกระบวนการมีส่วนร่วม ในการวางแผนการพัฒนาเมืองและผังเมือง

ยุทธศาสตร์ที่ 2 พัฒนาสู่การเป็นเมืองเศรษฐกิจการท่องเที่ยวระดับโลก และมหานครศูนย์กลางภูมิภาค

แนวทางการพัฒนา / กลยุทธ์

- 2.1 เร่งรัดการพัฒนาเมืองพืชมานสู่การเป็น Smart city
- 2.2 สร้างพลวัตกิจกรรม และสถานที่ท่องเที่ยวที่ให้บริการใหม่ หลากหลาย
- 2.3 ส่งเสริมการจัดกิจกรรมนันทนาการ และกีฬาทั้งทางบก ทางน้ำ และทางอากาศ
- 2.4 เสริมสร้างภาพลักษณ์เมืองพืชมานในฐานะแหล่งท่องเที่ยว สถานที่รองรับการจัดประชุมสัมมนา ที่พักอาศัย ศูนย์กลางด้านการแพทย์ หรือแหล่งลงทุนระดับ World class
- 2.5 สื่อสารสาธารณะสู่สังคมไทย เพื่อสร้างทัศนคติที่ถูกต้องของความสำเร็จของเมืองพืชมาน

ยุทธศาสตร์ที่ 3 พัฒนาศักยภาพทรัพยากรมนุษย์ และเสริมสร้างคุณภาพชีวิตประชากรอย่างต่อเนื่อง

แนวทางการพัฒนา / กลยุทธ์

- 3.1 ส่งเสริมรูปแบบการศึกษาของเยาวชนให้สอดคล้องต่อทิศทางการพัฒนา
- 3.2 พัฒนาศักยภาพชีวิต ศักยภาพ เสริมสร้างโอกาสในการประกอบอาชีพ พัฒนาฝีมือ กระจายรายได้ ความเป็นธรรมสู่ประชากรพืชมานทุกช่วงวัย
- 3.3 เสริมสร้างสุขภาพของประชาชน นักท่องเที่ยว และเสริมสร้างสุขภาวะที่ดีของพื้นที่
- 3.4 คัดกรอง ป้องกัน ประชาชน และนักท่องเที่ยวจากปัญหาโรคระบาด โรคอุบัติใหม่ โรคอุบัติซ้ำ
- 3.5 เสริมสร้างความเข้มแข็งของระบบคุ้มครองผู้บริโภค
- 3.6 ส่งเสริม อนุรักษ์ ขนบธรรมเนียม ประเพณี ศาสนา วัฒนธรรม ความรักความผูกพันต่อเมืองพืชมาน จิตสำนึก บทบาท หน้าที่พลเมือง
- 3.7 เพิ่มประสิทธิภาพ ระบบการให้บริการและควบคุมป้องกันโรคระบาดอันตรายจากสัตว์เลี้ยงและ สัตว์จรจัด

ยุทธศาสตร์ที่ 4 เสริมสร้างการบูรณาการการพัฒนากับหน่วยงาน องค์กร และท้องถิ่นที่เกี่ยวข้อง
แนวทางการพัฒนา / กลยุทธ์

- 4.1 เสริมสร้างความเข้มแข็งในการร่วมมือกับหน่วยงานราชการส่วนกลาง องค์กรที่เกี่ยวข้องกับการพัฒนา ทั้งภายในและภายนอกประเทศ (ความร่วมมือระหว่างเมือง เมืองพัทยากับราชการส่วนกลาง เมืองพัทยากับองค์กร / บริษัทขนาดใหญ่เพื่อการพัฒนาอย่างยั่งยืน เมืองพัทยากับองค์กรระหว่างประเทศ ฯลฯ)
- 4.2 เสริมสร้างความเข้มแข็งของ "พัทยาทีม" สู่การบูรณาการการจัดการเชิงพื้นที่เต็มรูปแบบ (Area based management)
- 4.3 ประสานงาน และหนุนเสริมการพัฒนาองค์กรปกครองส่วนท้องถิ่นเชื่อมโยง ผ่านโครงสร้าง อพท.
- 4.4 สนับสนุนการรวมกลุ่ม บทบาท และกระบวนการมีส่วนร่วม ชุมชน ชมรม สมาคม องค์กร เครือข่าย ในการร่วมพัฒนา และจัดการปัญหา

ยุทธศาสตร์ที่ 5 เสริมสร้างศักยภาพองค์กรสู่การบริหารจัดการเมืองระดับมหานคร และการเป็นศูนย์กลาง
ภูมิภาค

แนวทางการพัฒนา / กลยุทธ์

- 5.1 ปรับปรุงโครงสร้าง อัตราค่าสิ่ง บบาทาหน้าที และความเป็นอิสระของเมืองพัทยาให้เหมาะสมกับการจัดการมหานคร
- 5.2 พัฒนาศักยภาพในการจัดเก็บ จัดหารายได้ให้เพียงพอต่อการบริหารเมือง (ด้านการลงทุน ลงทุนร่วมกับเอกชน เพิ่มประสิทธิภาพ / ช่องทางการจัดเก็บ ประชากรแฝง การจดทะเบียนกิจการ)
- 5.3 เสริมสร้างประสิทธิภาพการให้บริการของเมืองพัทยาอย่างต่อเนื่อง
- 5.4 พัฒนาสมรรถนะบุคลากรของเมืองพัทยาอย่างต่อเนื่อง (เช่น ด้านภาษา กฎหมาย ตรวจสอบติดตาม กำกับโครงการ สิ่งแวดล้อม / มลพิษ ประชาสัมพันธ์ สื่อสารสาธารณะ เจริญต่อรอง ฯลฯ)
- 5.5 พัฒนาคุณภาพชีวิตการทำงานของบุคลากรเมืองพัทยาให้เกิดความสมดุล (Work life balance)
- 5.6 พัฒนากลไกการติดตามประเมินผลการปฏิบัติงานแบบมุ่งผลสัมฤทธิ์ และการบริหารจัดการตามหลักธรรมาภิบาล (Good governance)
- 5.7 สร้างความเข้มแข็งในการเก็บข้อมูล สถิติ การวิจัยสนับสนุนการบริหารจัดการเมือง

ประวัติเมืองพัทธยา

คำว่า “พัทธยา” นั้น มีประวัติเล่ากันมาว่า เมื่อ พ.ศ. 2310 ก่อนที่จะเสียกรุงแก่พม่า 2 เดือน พระยาตาก (สิน) ซึ่งขณะนั้นเป็นพระยากำแพงเพชร เห็นว่าถ้าในกรุงศรีอยุธยาต่อสู้กับพม่าอ่อนแออย่างที่เป็นอย่างนี้เป็นเช่นนี้ ก็จะต้องเสียกรุง เป็นมันจึงคิดหนีไปตั้งตัวใหม่ หาสวรรค์พรรคพวกได้ประมาณ 500 คน ยกออกจากค่ายวัดพิชัย มุ่งไปทางทิศตะวันออกเฉียงใต้ และได้รบกับพม่าที่ยกติดตามไปถึง 4 ครั้ง จนกระทั่งได้เดินทัพล่องหน้าไปแขวงเมืองชลบุรี พระยาตากไปพักทัพที่บริเวณหน้าวัดใหญ่ อินทราราม (ปัจจุบัน) และจึงเคลื่อนทัพมุ่งไปยังจันทบุรี ระหว่างทางได้พักทัพที่บ้านหนองไผ่ (ซึ่งอยู่ด้านหลังสถานีตำรวจภูธรเมืองพัทธยา ริมถนนสุขุมวิทปัจจุบัน) ตำบลนาเกลือ แขวงเมืองบางละมุง พระราชพงศาวดารฉบับพระราชหัตถเลขา เล่ม 2 กล่าวไว้ว่า “ขณะนี้นายกลม เป็นนายชุมนุม” คุณไพร่พลอยู่ที่นั่น คอยสกัดจะต่อรอง และพระยากำแพงเพชรขึ้นขี่ช้างพลายถือปืนนกสับวางแดงพร้อมด้วยพลทหาร แห่แวดล้อมหน้าหลังตรงเข้าไปในระหว่างพวกพลนายกลม ซึ่งมาสกัดอยู่นั้นด้วยเดชบารมีบันดาลให้นายกลม เกรงกลัวเดชาานุภาพอาวุธเสียสิ้น พวกพลทัพเข้าอ่อนน้อมเป็นข้า แล้วนำทัพไปหยุดประทับ ณ ที่มือนองน้ำ ครั้นรุ่งขึ้นวันอังคาร แรม 6 ค่ำ เดือนยี่ นายกลมจึงนำไพร่พลหมื่นหนึ่ง นำทัพไปถึงตำบลแห่งหนึ่ง หยุดพักแรมเสียคืนหนึ่ง รุ่งขึ้นเดินทัพมาถึงจอมเทียนและ ทุ่งไก่อเตี้ย สัตหีบ หยุดพักแรมแห่งละคืน

ต่อมาตำบลแห่งนั้นชาวบ้านเรียกว่า “ทัพพระยา” และต่อมาเรียกใหม่เป็น “พัทธยา” มีทั้งตัว ท.ทหาร และตัว ธ.ธง เนื่องจากเห็นว่าตรงที่บริเวณพระยาตากมาตั้งทัพนั้นทำเลดี มีลมทะเล ชื่อลมพัทธยา คือลมที่พัดจากทิศตะวันตกเฉียงใต้ไปทางทิศตะวันออกเฉียงเหนือในต้นฤดูฝน จึงเรียกสถานที่แห่งนี้ว่า “หมู่บ้านพัทธยา” ต่อมาปัจจุบัน ได้เขียนใหม่เป็น “พัทธยา”

เหตุการณ์สำคัญของเมืองพัทธยาได้เกิดขึ้นเมื่อวันที่ 29 มิถุนายน พ.ศ. 2502 เมื่อมีรถบรรทุกขนาดใหญ่ของทหารอเมริกันประมาณ 4-5 คัน ได้บรรทุกทหารเต็มคันรถ ประมาณคันละ 100 คน จากนครราชสีมา ซึ่งมีฐานทัพของทหารอเมริกันอยู่ที่นั่นมาที่หาดพัทธยา และเข้าบ้านตากอากาศของพระยาสมุทรพักอยู่เป็นประจำ บ้านดังกล่าวอยู่ทางตอนใต้ของหาดพัทธยาโดยผลัดกันพักผ่อนเป็นงวดๆ ละ 1 สัปดาห์ และพักอยู่ที่บ้านพักดังกล่าว ด้วยเหตุการณ์เช่นนี้ จึงเป็นจุดเริ่มต้นของการมาท่องเที่ยวพัทธยา และต่อมาพัทธยาได้เปลี่ยนจากหมู่บ้านชายทะเลที่สงบมาเป็นสถานที่ท่องเที่ยวตากอากาศที่ทันสมัยดังที่เห็นกันอยู่ในปัจจุบัน ก่อนเดือนพฤศจิกายน 2521 พัทธยา มีฐานะเป็นสุขาภิบาล นาเกลือ ซึ่งตั้งขึ้นเมื่อ พ.ศ. 2499 มีพื้นที่เฉพาะตำบลนาเกลือ ต่อมาได้ขยายเขตไปถึงพัทธยาได้ เมื่อปี พ.ศ. 2507 มีพื้นที่ในการปกครองดูแล ประมาณ 22.2 ตารางกิโลเมตร

แต่เนื่องจากพัทธยาได้เจริญเติบโตขึ้นอย่างรวดเร็ว กลายเป็นสถานที่ท่องเที่ยวที่ได้รับความนิยมมากทั้ง ชาวไทยและชาวต่างประเทศ หน่วยการปกครองที่เป็นสุขาภิบาลอยู่เดิมไม่อาจจะบริหารงาน และให้บริการได้ทันกับความเจริญอย่างรวดเร็วได้ รัฐบาลจึงได้ตราพระราชบัญญัติระเบียบบริหารราชการเมืองพัทธยา พ.ศ. 2521 ขึ้น ด้วยผลแห่งพระราชบัญญัตินี้ จึงได้ยุบสุขาภิบาลนาเกลือ และได้จัดตั้งเมืองพัทธยา เมื่อวันที่ 29 พฤศจิกายน พ.ศ. 2521 เป็นการปกครองท้องถิ่น รูปแบบพิเศษ (City Manager) ผู้จัดการเมือง และให้เมืองพัทธยา มีฐานะเทียบเท่าเทศบาลนคร กระทั่งรัฐธรรมนูญราชอาณาจักรไทย พ.ศ. 2540 มีผลบังคับใช้ ได้กำหนดให้ผู้บริหารท้องถิ่นและสภาท้องถิ่น ต้องมาจากการเลือกตั้ง จึงยกเลิกพระราชบัญญัติระเบียบบริหารราชการเมืองพัทธยา พ.ศ. 2521 และตราพระราชบัญญัติระเบียบบริหารราชการเมืองพัทธยา พ.ศ. 2542 บังคับใช้ มีผลตั้งแต่วันที่ 30 พฤศจิกายน พ.ศ. 2542

ศักยภาพของเมืองพัทยา

เมืองพัทยานับได้ว่าเป็นเมืองที่มีคุณลักษณะพิเศษที่มีความแตกต่างไปจากเมืองอื่นๆ ในหลายๆ ด้าน ซึ่งถือเสมือนเป็นข้อได้เปรียบของเมืองในอันที่จะเอื้อประโยชน์ต่อการนำไปใช้เป็นปัจจัยสำคัญในการพัฒนาท้องถิ่น ทั้งทางด้านเศรษฐกิจ สังคม และการเมืองการบริหาร ซึ่งจุดเด่นเป็นข้อได้เปรียบของเมืองหรือศักยภาพของเมืองพัทยา พอจะสรุปได้ ดังนี้

1. เป็นเมืองท่องเที่ยวที่ธรรมชาติให้มา มีชื่อเสียงเป็นที่รู้จักทั้งชาวไทยและชาวต่างประเทศ โดยมีแนวชายหาดที่ใช้เป็นสถานที่ตากอากาศยาวติดต่อกันถึง 15 กิโลเมตร
2. เป็นเมืองศูนย์กลางด้านเศรษฐกิจ การธนาคาร ธุรกิจบริการ และพาณิชยกรรม ระดับภูมิภาคตะวันออก
3. เป็นเมืองศูนย์กลางการบริการและท่องเที่ยวสำหรับโครงการพัฒนาพื้นที่บริเวณชายฝั่งทะเลตะวันออก (อีสเทิร์นซีบอร์ด)
4. เป็นเมืองศูนย์กลางทางการคมนาคมและโทรคมนาคมระดับภาค
5. เป็นเมืองศูนย์กลางทางการศึกษาทุกระดับ
6. เป็นเมืองที่มีระบบสาธารณสุขโรค ที่สมบูรณ์แบบเอื้อประโยชน์ต่อการผลิตการลงทุนและการท่องเที่ยว
7. เป็นเมืองที่มีระบบการบำบัดน้ำเสียและการกำจัดขยะที่มีประสิทธิภาพ
8. เป็นเมืองที่มีรูปแบบและระบบการปกครองที่เอื้อต่อการเข้ามามีส่วนร่วมของประชาชนอย่างชัดเจน
9. เป็นเมืองที่เป็นศูนย์กีฬาและศูนย์การแข่งขันกีฬาทางน้ำทั้งในระดับประเทศและระดับโลก

สภาพทั่วไปและข้อมูลพื้นฐานเมืองพัทยา

ลักษณะทางกายภาพ

➤ ที่ตั้ง

เมืองพัทยา ตั้งอยู่ทางภาคตะวันออก บริเวณเส้นรุ้งที่ 13 ° เหนือ และเส้นแวงที่ 101° ตะวันออก อยู่ในท้องที่อำเภอบางละมุง จังหวัดชลบุรี อยู่ห่างจากกรุงเทพมหานคร ประมาณ 150 กิโลเมตร เลขที่ 171 หมู่ 6 ถนนพัทยาเหนือ ตำบลนาเกลือ อำเภอบางละมุง จังหวัดชลบุรี 20150

➤ อาณาเขต

ทิศเหนือ	เริ่มจากแนวคลองกระทิงหลาย มีอาณาเขตติดต่อกับเขตเทศบาลตำบลบางละมุงและเขตเทศบาลตำบลหนองปลาไหล
ทิศใต้	จรดพื้นที่ตำบลห้วยใหญ่ มีอาณาเขตติดต่อกับเขตเทศบาลตำบลห้วยใหญ่และเขตเทศบาลตำบลนาจอมเทียน
ทิศตะวันออก	ขนานไปกับถนนสุขุมวิท (ห่างจากถนนสุขุมวิทไปทางทิศตะวันออก ประมาณ 900 เมตร) มีอาณาเขตติดต่อกับเขตเทศบาลตำบลหนองปลาไหลและเขตเทศบาลเมืองหนองปรือ
ทิศตะวันตก	ขนานกับแนวชายฝั่งทะเลอ่าวไทย

➤ พื้นที่

พื้นที่ทั้งหมด	208.10	ตร.กม.	(130,062.50 ไร่)
- พื้นดิน (รวมเกาะล้าน)	53.44	ตร.กม.	(33,400 ไร่)
- พื้นน้ำ	154.66	ตร.กม.	(96,662.50 ไร่)
- เกาะล้าน	4.07	ตร.กม.	(2,543.75 ไร่)

เมืองพัทยาประกอบด้วยพื้นที่ 4 ตำบล คือ

1. ตำบลนาเกลือ หมู่ 1, 2, 3, 4, 5, 6 และ 7 (เกาะล้าน)
2. ตำบลหนองปรือ หมู่ 5, 6, 9, 10, 11, 12 และ 13
3. ตำบลห้วยใหญ่ หมู่ 4 (บางส่วน)
4. ตำบลหนองปลาไหล หมู่ 6, 7 และ 8 (บางส่วน)

ชายหาดพัทยามีความยาวตลอดแนวชายหาดยาวประมาณ 15 กิโลเมตร

สภาพภูมิประเทศ

เมืองพัทยาดังอยู่ในเขตอำเภอบางละมุง มีพื้นที่ส่วนใหญ่อยู่ในเขตตำบลหนองปรือ เขตตำบลนาเกลือ และพื้นที่บางส่วนอยู่ในตำบลห้วยใหญ่และตำบลหนองปลาไหล

ลักษณะภูมิประเทศ เป็นที่เนิน มีที่ราบน้อย ที่ราบสำคัญจะเป็นที่ตั้งของย่านพาณิชย์กรรมหรือแหล่งการค้า และบริเวณย่านที่พักอาศัยจะอยู่ถัดจากหาดพัทยาขึ้นไปทางตอนบน โดยที่ราบจะถูกล้อมรอบเนินเขาเตี้ยๆ สูงไม่เกิน 100 เมตรจากระดับน้ำทะเลปานกลาง นับตั้งแต่ทิศเหนือลงมาเป็นเนินเขาเตี้ย ความสูงประมาณ 35 เมตร จากระดับน้ำทะเลปานกลาง บริเวณถัดลงมาเป็นที่ราบน้อย เขาตาโล และเขาเสาธงทอง สูงประมาณ 65 เมตร จากระดับน้ำทะเลปานกลาง แนวเขานี้แตกตัวออกไปต่อเนื่องกับเขาพัทยาทางด้านทิศตะวันตก ซึ่งติดกับชายฝั่งทะเล สูงประมาณ 98 เมตรจากระดับน้ำทะเลปานกลาง ซึ่งทำให้เกิดที่ราบระหว่างเชิงเขาที่ชายฝั่งทะเลอีก 2 แห่ง อยู่ทางตอนบนและตอนล่าง โดยที่ราบตอนบนส่วนใหญ่เป็นพื้นที่บริเวณนาเกลือ ซึ่งเป็นที่ตั้งของศูนย์กลางของชุมชนแถบนี้ ส่วนที่ราบตอนล่าง มีลักษณะเป็นแถบยาวขนานไปกับชายฝั่งทะเล ซึ่งห่างจากชายฝั่งทะเลประมาณ 1 กิโลเมตร และจากลักษณะของเนินเขาและที่ราบดังกล่าว ทำให้เกิดทางน้ำตามธรรมชาติ ลักษณะลำน้ำโดยทั่วไป มีขนาดเล็กและตื้นเขินในช่วงฤดูแล้ง เช่น คลองนาเกลือ คลองเสือเผ้ว คลองพัทยา เป็นต้น รวมทั้งในเขตการปกครองของเมืองพัทยายังมีลักษณะภูมิประเทศเป็นเกาะอยู่ห่างจากชายฝั่งทะเลประมาณ 8 กิโลเมตร เช่น เกาะล้าน เกาะครก และเกาะสาก เป็นต้น

สภาพธรณีวิทยา

สภาพธรณีวิทยาของพื้นที่บริเวณเมืองพัทยาประกอบด้วยหินประเภทต่างๆ อธิบายได้ดังนี้

1. ตะกอนลำน้ำและหินกรวด (Alluvium, Eluvium , Valleyfill and River Gravel) เป็นบริเวณที่ตะกอนดินและหินกรวดถูกพัดพามาทับถมโดยน้ำซึ่งเกิดในยุคควอเทอร์นารีถึงปัจจุบัน ลักษณะดังกล่าวส่วนใหญ่พบทางตอนบนของพื้นที่เมืองพัทยา
2. หินแกรนิตและแกรโนไดโอไรท์ (Granite and Granodiorite) เป็นหินอัคนีซึ่งเกิดในยุคไทรแอสสิกพบเห็นได้ทั่วไปโดยเฉพาะริมชายฝั่งทะเล
3. หินแกรนิต (Granite) เป็นหินอัคนีซึ่งเกิดในยุคคาร์บอนิเฟอรัสพบเห็นได้ทางด้านตะวันตกของเมืองพัทยาเป็นแนวยาวขนานกับถนนสุขุมวิท
4. หน่วยหินกาญจนบุรี (Kanchanaburi Formation) เป็นหน่วยหินตะกอนและหินแปรที่เกิดในยุคคาร์บอนิเฟอรัส ยุคดีโวเนียนและยุคไซลูเรียน ซึ่งประกอบด้วยกลุ่มหินดินดาน หินทรายในหลายๆ บริเวณที่แปรสภาพเป็นหินฟิลไลต์ หินอาร์กิลโลท์ หินควอร์ตไซต์และหินชนวน พบเห็นได้บริเวณแนวชายฝั่งทะเลตั้งแต่ด้านเหนือลงมาจนถึงด้านใต้ของเมืองพัทยา (รวมถึงในเกาะล้าน)

ลักษณะภูมิอากาศ

เมืองพัทยา จังหวัดชลบุรี อยู่ภายใต้อิทธิพลของมรสุมที่พัดเวียนประจำฤดูกาล 2 ชนิด คือ มรสุมตะวันออกเฉียงเหนือที่พัดปกคลุมในช่วงฤดูหนาวตั้งแต่ประมาณกลางเดือนตุลาคมถึงกลางเดือนกุมภาพันธ์ ซึ่งจะนำ ความเย็นมาสู่พื้นที่และคลื่นลมปานกลาง กับมรสุมตะวันตกเฉียงใต้ที่พัดปกคลุมในช่วงฤดูฝนประมาณกลางเดือนพฤษภาคมถึงกลางเดือนตุลาคมทำให้มีฝนตกชุกและคลื่นลมแรง

ฤดูกาล พิจารณาตามลักษณะลมฟ้าอากาศของประเทศไทย แบ่งฤดูกาลออกเป็น 3 ฤดู ดังนี้

ฤดูหนาว เริ่มตั้งแต่กลางเดือนตุลาคมถึงกลางเดือนกุมภาพันธ์ ซึ่งเป็นฤดูมรสุมตะวันออกเฉียงเหนือพัดปกคลุมประเทศไทย และบริเวณความกดอากาศสูงจากประเทศจีนที่มีคุณสมบัติเย็นและแห้งแผ่ลงมาปกคลุมประเทศไทยในช่วงนี้ แต่เนื่องจากเมืองพัทยายู่ในละติจูดที่ค่อนข้างต่ำไกลจากศูนย์กลางของบริเวณความกดอากาศสูงทำให้อากาศหนาวเย็น ที่แผ่ลงมาได้คลายความเย็นลงไป ประกอบกับเมืองพัทยามีชายฝั่งทะเลทำให้อากาศไม่หนาวเย็นมากนัก

ฤดูร้อน เริ่มตั้งแต่ฤดูมรสุมตะวันออกเฉียงเหนือสิ้นสุดลง คือประมาณกลางเดือนกุมภาพันธ์ถึงกลางเดือนพฤษภาคม ฤดูนี้จะมีลมฝ่ายใต้และลมตะวันออกเฉียงใต้พัดปกคลุม โดยมีกำลังค่อนข้างแรงและสม่ำเสมอ อย่างไรก็ตาม ในฤดูร้อน เมืองพัทยามีอากาศไม่ร้อนมากนัก เนื่องจากมีลมทะเลช่วยบรรเทาความร้อนแต่จะมีคลื่นลมค่อนข้างแรงในช่วงบ่ายและเย็น

ฤดูฝน เริ่มตั้งแต่กลางเดือนพฤษภาคมถึงกลางเดือนตุลาคม เป็นช่วงที่มรสุมตะวันตกเฉียงใต้พัดปกคลุม ประเทศไทย ซึ่งจะนำความชื้นจากทะเลอันดามันพัดผ่านอ่าวไทยเข้าสู่ภาคตะวันออกเฉียงใต้ ในระยะเริ่มต้นของมรสุมจะปรากฏมีฝนฟ้าคะนอง ในเดือนมิถุนายนฝนจะลดลงและเป็นช่วงฝนทิ้งช่วง เดือนที่มีฝนตกชุกคือเดือนสิงหาคม กันยายน และตุลาคม โดยปริมาณฝนจะลดลงอย่างชัดเจนอีกครั้งประมาณเดือนพฤศจิกายนแสดงให้เห็นว่าฤดูฝนได้สิ้นสุดลง

อุณหภูมิ เมืองพัทยา อยู่ในเขตจังหวัดชลบุรีอยู่ติดชายฝั่งทะเลและอยู่ในภาคตะวันออกเฉียงเหนือของประเทศไทย อุณหภูมิตลอดทั้งปีไม่เปลี่ยนแปลงมากนัก กล่าวคือ ฤดูร้อนอากาศไม่ร้อนจัด และฤดูหนาวอากาศก็ไม่หนาวจัด อุณหภูมิสูงสุดที่เคยตรวจวัดได้ 37.3 องศาเซลเซียส เมื่อวันที่ 17 มีนาคม 2534 อุณหภูมิต่ำสุดที่เคยวัดได้ 14.6 องศาเซลเซียส เมื่อวันที่ 24 ธันวาคม 2542 ส่วนพื้นที่เมืองพัทยานั้นอยู่ในเขตอำเภอบางละมุงซึ่งเป็นพื้นที่ที่มีฝนตกน้อยอยู่ในเกณฑ์ต่ำกว่า 1,200 มิลลิเมตร ปริมาณฝนสูงสุดใน 24 ชั่วโมงที่เคยตรวจวัดได้ 367.50 มิลลิเมตร เมื่อเดือนตุลาคม 2559

สำหรับปี 2563 อุณหภูมิเฉลี่ยสูงสุด 35.3 องศาเซลเซียส (กุมภาพันธ์ 2563) อุณหภูมิเฉลี่ยต่ำสุด 19.1 องศาเซลเซียส (ธันวาคม 2563) ความชื้นสัมพัทธ์เฉลี่ยสูงสุด 88 เปอร์เซ็นต์ (เมษายน, กันยายน และ ตุลาคม 2563) ความชื้นสัมพัทธ์เฉลี่ยต่ำสุด 74 เปอร์เซ็นต์ (ธันวาคม 2563) ปริมาณน้ำฝนเฉลี่ยสูงสุด 241.3 มิลลิเมตร (ตุลาคม 2563) ปริมาณน้ำฝนเฉลี่ยน้อยที่สุด 0.2 มิลลิเมตร (กุมภาพันธ์ 2563)

ที่มา : สถานีอุตุนิยมวิทยาชลบุรี (พัทยา)

มกราคม 2564

สถิติปริมาณน้ำฝน อุณหภูมิ และความชื้นสัมพัทธ์ เป็นรายเดือน ประจำปี พ.ศ. 2563

เดือน	ปริมาณน้ำฝนรวม (มิลลิเมตร)	จำนวนวันที่ฝนตก (วัน)	อุณหภูมิ (เซลเซียส)		ความชื้นสัมพัทธ์ (%)
	จำนวนฝนรวม		ต่ำสุด	สูงสุด	ค่าเฉลี่ย
มกราคม	0.8	1	23.7	34.5	85
กุมภาพันธ์	0.2	1	24.5	35.3	79
มีนาคม	29.2	2	22.5	35.0	85
เมษายน	125.4	9	23.2	34.5	88
พฤษภาคม	82.2	11	24.4	34.9	85
มิถุนายน	152.1	16	23.9	33.1	85
กรกฎาคม	120.4	15	24.5	32.5	86
สิงหาคม	71.7	13	23.0	33.6	84
กันยายน	158.2	16	24.0	32.8	88
ตุลาคม	241.3	17	23.0	32.4	88
พฤศจิกายน	20.4	6	22.0	32.6	77
ธันวาคม	9.0	2	19.1	33.2	74
รวม	1,010.9	109	เฉลี่ย 23.2	เฉลี่ย 33.7	1,004

ด้านโครงสร้างพื้นฐาน

➤ ด้านโครงสร้างพื้นฐาน ◀

1. ระบบคมนาคมและขนส่ง

จำนวนถนนทั้งหมดในเขตเมืองพัทยา 387 สาย ประกอบด้วย

- ถนนลาดยาง	25	สาย
- ถนนคอนกรีต	362	สาย
- สะพานลอยคนข้าม	8	แห่ง

ที่มา : ส่วนบำรุงรักษาและบูรณะ สำนักงานช่างเมืองพัทยา

มกราคม 2564

การคมนาคมระหว่างเมือง

เมืองพัทยาเป็นแหล่งท่องเที่ยวที่สำคัญของภาคตะวันออกและของประเทศ การเดินทางติดต่อระหว่างเมืองสามารถกระทำได้อย่างสะดวกและรวดเร็ว โดยมีเส้นทางคมนาคมที่สำคัญดังนี้

1.1 การคมนาคมทางรถยนต์

เมืองพัทยาสามารถเข้าถึงได้สะดวกจากกรุงเทพฯ ในระยะเวลาไม่เกิน 2 ชั่วโมง โดยเส้นทางที่สะดวกที่สุด คือ เส้นทางหลวงพิเศษ (มอเตอร์เวย์) และใช้เวลาเดินทางจากสนามบินสุวรรณภูมิมายังเมืองพัทยาเพียง 1 ชั่วโมง 30 นาที โดยมีถนนสุขุมวิท (ทางหลวงแผ่นดินหมายเลข 3) ซึ่งเป็นถนนที่ขนานไปกับชายฝั่งทะเลภาคตะวันออก เป็นถนนสายหลักในการเดินทางเข้าสู่เมืองพัทยาทงถนนพัทยาเหนือที่หลักกิโลเมตรที่ 144 ถนนพัทยากลางที่หลักกิโลเมตร 145-146 และถนนพัทยาใต้ที่หลักกิโลเมตรที่ 147 ซึ่งถนนสุขุมวิทนี้ยังเป็นเส้นทางสายหลักของภาคตะวันออกและเป็นถนนเชื่อมเมืองพัทยากับสถานที่สำคัญอื่น ๆ ดังนั้นเมืองพัทยาก็เป็นศูนย์กลางเพื่อการเดินทาง ทางรถยนต์ไปยังพื้นที่ต่างๆ ในภาคตะวันออกได้อย่างสะดวก

เมืองพัทยามีทางหลวงแผ่นดินผ่านหลายสาย โดยเส้นทางสายสำคัญมีดังนี้

- **ทางหลวงพิเศษหมายเลข 7 กรุงเทพฯ - ชลบุรี - พัทยา - มาบตาพุด** เป็นทางหลวงพิเศษที่เริ่มจากถนนศรีนครินทร์ (กรุงเทพมหานคร) ผ่านอำเภอบางปะกง จังหวัดฉะเชิงเทรา ไปยังจังหวัดชลบุรี และบรรจบทางหลวงแผ่นดินหมายเลข 3 ที่ทางแยกต่างระดับสุขุมวิท-พัทยา (แยกมอเตอร์เวย์) บริเวณพัทยาเหนือระยะทางจากกรุงเทพฯ ถึงจุดบรรจบทางหลวงแผ่นดินหมายเลข 3 ประมาณ 125 กิโลเมตร

- **ทางหลวงแผ่นดินหมายเลข 3 (ถนนสุขุมวิท)** เป็นเส้นทางคมนาคมสายสำคัญและเป็นทางหลวงแผ่นดินสายแรกของภาคตะวันออก โดยผ่านอำเภอเมืองชลบุรี อำเภอศรีราชา อำเภอบางละมุง เมืองพัทยา และอำเภอสัตหีบไปสู่จังหวัดระยอง ระยะทางจากกรุงเทพฯ ถึงเมืองพัทยา ประมาณ 147 กิโลเมตร

- **ทางหลวงแผ่นดินหมายเลข 36** เป็นเส้นทางแยกจากทางหลวงแผ่นดินหมายเลข 3 (ถนนสุขุมวิท) ที่อำเภอบางละมุง จังหวัดชลบุรี ไปบรรจบกับทางหลวงแผ่นดินหมายเลข 3 (ถนนสุขุมวิท) อีกครั้งหนึ่งที่อำเภอเมืองระยอง จังหวัดระยอง ระยะทางไปสู่จังหวัดระยอง ประมาณ 55 กิโลเมตร

- **ทางหลวงแผ่นดินหมายเลข 3240** เป็นเส้นทางแยกจากทางหลวงแผ่นดินหมายเลข 3 (ถนนสุขุมวิท) ที่อำเภอบางละมุง บริเวณด้านตะวันออกเฉียงเหนือของเมืองพัทยา ตัดกับทางหลวงแผ่นดินหมายเลข 36 และมาบรรจบกับทางหลวงแผ่นดินหมายเลข 331 ระยะทางประมาณ 17 กิโลเมตร

นอกจากทางหลวงแผ่นดินแล้วยังมีทางหลวงชนบทซึ่งเป็นเส้นทางเชื่อมโยงระหว่างอำเภอบางละมุงกับชุมชนอื่น ๆ จำนวน 8 สาย ระยะทางรวม 69.91 กิโลเมตร มีรายละเอียดดังนี้

- ทางหลวงชนบทสาย ชบ 1003 แยกทางหลวงหมายเลข 3 (กม.ที่ 161+200) บ้านเขาชีจรรย์ ผ่านพื้นที่อำเภอบางละมุงและสัตหีบ ระยะทาง 12.750 กิโลเมตร
- ทางหลวงชนบทสาย ชบ 1008 แยกทางหลวงหมายเลข 3 (กม.ที่ 160+500) บ้านชากแง้ว ผ่านพื้นที่อำเภอบางละมุงและสัตหีบ ระยะทาง 9.650 กิโลเมตร
- ทางหลวงชนบทสาย ชบ 1015 แยกทางหลวงหมายเลข 7 (กม.ที่ 113+200) บ้านโป่งสะแก็ด ผ่านพื้นที่อำเภอบางละมุง ระยะทาง 10.030 กิโลเมตร
- ทางหลวงชนบทสาย ชบ 1063 แยกทางหลวงหมายเลข 3 (กม.ที่ 158+450) บ้านชากแง้ว ผ่านพื้นที่อำเภอบางละมุง และสัตหีบ ระยะทาง 9.450 กิโลเมตร
- ทางหลวงชนบทสาย ชบ 2029 แยกทางหลวงหมายเลข 36 (กม.ที่ 2.650) บ้านหนองเกตุน้อย ผ่านพื้นที่อำเภอบางละมุง ระยะทาง 4.345 กิโลเมตร
- ทางหลวงชนบทสาย ชบ 2081 แยกทางหลวงหมายเลข 36 (กม.ที่ 12+425) บ้านบึง ผ่านพื้นที่อำเภอบางละมุง ระยะทาง 14.300 กิโลเมตร
- ทางหลวงชนบทสาย ชบ 3002 แยกทางหลวงหมายเลข 331 (กม.ที่ 10+475) วัดญาณสังวรารามวรมหาวิหาร ผ่านพื้นที่อำเภอบางละมุง ระยะทาง 6.485 กิโลเมตร
- ทางหลวงชนบทสาย ชบ 5001 แยกทางหลวงชนบท ชบ.1008 (กม.ที่ 4+550) วัดญาณสังวรารามวรมหาวิหาร ผ่านพื้นที่อำเภอบางละมุง ระยะทาง 2.900 กิโลเมตร

นอกจากการเดินทางโดยรถยนต์ส่วนตัว ยังสามารถเดินทางโดยรถโดยสารปรับอากาศจากสถานีขนส่งสายตะวันออก (เอกมัย) สถานีขนส่งสายเหนือและตะวันออกเฉียงเหนือ (หมอชิต 2) และสถานีขนส่งสายใต้มายัง เมืองพัทยา ได้สะดวก โดยมีรถโดยสารบริการทุกวันในทุกวันครั้งชั่วโมง ส่วนการเดินทางจากสนามบินสุวรรณภูมิสามารถใช้บริการรถแท็กซี่หรือรถโดยสารปรับอากาศจากสนามบินมายังเมืองพัทยาได้เช่นเดียวกัน

❖ สถานีขนส่ง ❖

1. สถานีขนส่ง (บจก.) ช.ชัยพฤกษ์ (ป้อมตำรวจ) ต.หนองปรือ อ. บางละมุง จ. ชลบุรี 20150 ☎ 09-0948-2531 (บริการรถตู้ 70 คัน พัทยา – เอกมัย เที่ยวแรก 05.00 น. เที่ยวสุดท้าย 20.00 น.)
2. สถานีขนส่งบริษัท รุ่งเรืองทัวร์ ถ.พญาเหนือ ต. นาเกลือ อ. บางละมุง จ. ชลบุรี 20150 ☎ 0-3842-9877
3. สถานีขนส่งรุ่งเรือง จำกัด (พัทยา-สุวรรณภูมิ) ถ.ทัพพระยา ต.หนองปรือ อ.บางละมุง จ.ชลบุรี 20150 ☎ 0-3842-9877
4. สถานีขนส่งนครชัยแอร์ ถ. สุขุมวิท (แย่งแยกไฟแดงพญากลาง) ต. หนองปรือ อ. บางละมุง จ. ชลบุรี 20150 ☎ 0-3878-0048, Call Center 1624
5. สถานีขนส่ง 407 พัฒนา (บริษัท) พัทยา ติดกับโรงเรียนเมืองพัทยา 5 ถ. สุขุมวิทพญากลาง ต. หนองปรือ อ. บางละมุง จ. ชลบุรี 20150 ☎ 0-3842-1535
6. สถานีขนส่ง บจก.เพชรประเสริฐ (เพชรทัวร์) ถ. สุขุมวิท (ตรงข้ามบุญถาวร) ต. หนองปรือ อ. บางละมุง จ. ชลบุรี 20150 ☎ 0-3841-6098-9
7. สถานีขนส่งนครชัยขนส่ง (พัทยา) ถ. สุขุมวิทพญากลาง (ตรงข้ามนครชัยแอร์) ต.หนองปรือ อ. บางละมุง จ. ชลบุรี 20150 ☎ 0-3841-5887

8. สถานีขนส่งชาญท้าว (บริษัท) ถ. สุขุมวิท พัทยากลาง ต. หนองปรือ อ. บางละมุง จ. ชลบุรี 20150
☎ 0-3871-9090
9. สถานีขนส่งศรีมงคลขนส่ง 245/82-83 ม.9 ถ.พัทยาสาย 3 ต.หนองปรือ อ.บางละมุง จ. ชลบุรี 20150
☎ 0-3842-4085

❖ สถานีขนส่งและจุดจอดรถ ❖

➤ กรุงเทพมหานคร

🚏 สถานีขนส่งหมอชิต 2

สถานที่ตั้ง : ตั้งอยู่บนถนนกำแพงเพชร 2 เขตจตุจักร
 ช่องขายตั๋ว : เบอร์ 48 อยู่บริเวณชั้นล่าง (Ground Floor)
 ขึ้นรถได้ที่ : ชานชาลา เบอร์ 78
 ติดต่อสอบถาม : 02-936-3509, 08-6328-3410

🚏 สถานีขนส่งเอ็กมัย

สถานที่ตั้ง : ตั้งอยู่บนถนนสุขุมวิทใกล้ท้องฟ้าจำลอง กรุงเทพฯ และสถานีรถไฟฟ้า BTS เอกมัย
 ช่องขายตั๋ว : เบอร์ 32-33
 ขึ้นรถได้ที่ : ชานชาลา เบอร์ 1
 ติดต่อสอบถาม : 02-391-6846

🚏 จุดจอดบางนา

สถานที่ตั้ง : ตั้งอยู่บนถนนบางนา-ตราด ก.ม.1 (ก่อนถึงศูนย์การค้าเซ็นทรัลบางนา)
 ติดต่อสอบถาม : 02-712-3928 ต่อ 20

🚏 จุดจอดสุวรรณภูมิ

สถานที่ตั้ง : ตั้งอยู่ในบริเวณรถโดยสารสาธารณะในสนามบิน (Airport Bus Terminal)
 ติดต่อสอบถาม : 08-6324-2389

➤ พัทยา

🚏 สถานีพัทยา

สถานที่ตั้ง : ตั้งอยู่บนถนนพัทยาเหนือ
 ติดต่อสอบถาม : 0-3842-9877, 08-6324-9677

❖ ข้อมูลการเดินทาง ❖

กรุงเทพมหานคร – พัทยา

ผู้โดยสารสามารถเลือกเดินทางจากสถานีหรือจุดจอดรถที่มีให้บริการ ดังต่อไปนี้

1. สถานีขนส่งสายเหนือ (หมอชิต 2) - สถานีขนส่งพัทยา

เส้นทางการเดินรถและอัตราค่าโดยสาร	1. จากหมอชิต 2 ขึ้นมอเตอร์เวย์ ราคา 128 บาท 2. จากหมอชิต 2 ไปทางบางนา - ตราด ทางด่วนบูรพาวิถี (Toll way) ราคา 119 บาท
ตารางการเดินรถ	- รถออกจากสถานีหมอชิต 2 ทุกๆ 1 – 2 ชม. - รถคันแรกออกเวลา 05:00 น. - รถคันสุดท้ายออกเวลา 19:00 น.
โทรศัพท์	02-936-3509

2. สถานีขนส่งสายตะวันออก (เอกมัย) - สถานีขนส่งพัทยา

เส้นทางการเดินรถและอัตราค่าโดยสาร	1. จากเอกมัยไปทางบางนา - ตราด ทางด่วนบูรพาวิถี (Toll way) ราคา 119 บาท
ตารางการเดินรถ	- รถออกจากสถานีเอกมัยทุกๆ 1 – 1.2 ชม. - รถคันแรกออกเวลา 06:00 น. - รถคันสุดท้ายออกเวลา 20:00 น.
โทรศัพท์	02-712-3928, 08-6328-3410

3. จุดจอดรถบางนา - สถานีขนส่งพัทยา

เส้นทางการเดินรถและอัตราค่าโดยสาร	1. จากเอกมัยไปทางบางนา - ตราด ทางด่วนบูรพาวิถี (Toll way) จะจอดที่จุดจอดรถบางนา - พัทยา ราคา 119 บาท
ตารางการเดินรถ	- รถออกจากจุดจอดรถบางนาทุกๆ 1 – 2 ชม. - รถคันแรกออกเวลา 06:30 น. - รถคันสุดท้ายออกเวลา 20:30 น.
โทรศัพท์	02-747-4370 ต่อ 20

4. สนามบินสุวรรณภูมิ – สถานีขนส่งพัทยา(เทพประสิทธิ์)

เส้นทางการเดินรถและอัตราค่าโดยสาร	1. จากสนามบินสุวรรณภูมิ ไปทางมอเตอร์เวย์ – พัทยา (เทพประสิทธิ์) ราคา 130 บาท
ตารางการเดินรถ	09:00 น. / 10:30 น. / 12:00 น. / 13:30 น. / 15:00 น./ 16:30 น. / 18:30 น.
โทรศัพท์	08-6324-2389

**อาจมีการเปลี่ยนแปลงเนื่องจากสถานการณ์โควิด 19

ที่มา : www.pattayabus.com

เมษายน 2564

พัตยา - กรุงเทพมหานคร

ผู้โดยสารสามารถเลือกเดินทางจากสถานีพัตยาไปยังสถานีขนส่งต่างๆ ในกรุงเทพฯ รายละเอียดเส้นทาง การเดินทาง และตารางรถมีดังต่อไปนี้

1. สถานีขนส่งพัตยา - สถานีขนส่งสายเหนือ (หมอชิต 2)

เส้นทางรถโดยสารและอัตราค่าโดยสาร	1. จากพัตยาไปทางบางนา - ตราด ทางด่วนบูรพาวิถี (Toll way) ราคา 128 บาท
ตารางรถโดยสาร	- รถออกจากสถานีขนส่งพัตยา - สถานีขนส่งสายเหนือ (หมอชิต 2) ทุกๆ 1 - 2 ชม. - รถคันแรกออกเวลา 05:00 น. - รถคันสุดท้ายออกเวลา 19:00 น.
โทรศัพท์	0-3842-9877, 08-6324-9677

2. สถานีขนส่งพัตยา - สถานีขนส่งสายตะวันออก (เอกมัย)

เส้นทางรถโดยสารและอัตราค่าโดยสาร	1. จากพัตยาไปทางบางนา - ตราด ทางด่วนบูรพาวิถี (Toll way) ราคา 119 บาท
ตารางรถโดยสาร	- รถออกจากสถานีขนส่งพัตยา - สถานีขนส่งสายตะวันออก (เอกมัย) ทุกๆ 1 - 2 ชม. - รถคันแรกออกเวลา 04:30 น. - รถคันสุดท้ายออกเวลา 20:00 น. <i>**ผู้โดยสารสามารถขอให้รถจอดก่อนถึงสถานีเอกมัยได้ตามจุดจอด โสมโปร สาขาบางพลี, สะพานลอยตรงข้ามเซ็นทรัลบางนา, สถานีรถไฟฟ้า อุดมสุข, สถานีรถไฟฟ้า อ่อนนุช ทั้งนี้ผู้โดยสารต้องแจ้งพนักงานก่อนออกจากสถานีพัตยา**</i>
โทรศัพท์	0-3842-9877, 08-6324-9677

3. สถานีขนส่งพัตยา(เทพประสิทธิ์) - สนามบินสุวรรณภูมิ

เส้นทางรถโดยสารและอัตราค่าโดยสาร	1. จากพัตยา (เทพประสิทธิ์) ไปทางมอเตอร์เวย์ - สนามบินสุวรรณภูมิ ราคา 130 บาท
ตารางรถโดยสาร	07:00 น. / 08:30 น. / 10:00 น. / 11:30 น. / 13:30 น./ 15:30 น. / 18:00 น.
โทรศัพท์	08-6324-2389

**อาจมีการเปลี่ยนแปลงเนื่องจากสถานการณ์โควิด 19

ที่มา : www.pattayabus.com

เมษายน 2564

1.2 การคมนาคมทางรถไฟ

การเดินทางมายังเมืองพัทยาโดยทางรถไฟอาศัยเส้นทางรถไฟสายฉะเชิงเทรา - สัตหีบ ซึ่งเป็นเส้นทางเลียบริมชายฝั่งทะเลตะวันออกจากสถานีฉะเชิงเทราผ่านตัวจังหวัดชลบุรี อำเภอบางละมุง อำเภอเมืองชลบุรี อำเภอสัตหีบ อำเภอบางละมุง สู่ปลายทางบริเวณท่าเทียบเรือท่าลิ้งค์สัตหีบ ระยะทางประมาณ 134 กิโลเมตร

เส้นทางเดินรถไฟที่ผ่านเมืองพัทยา ได้แก่ สายที่ 283 กรุงเทพฯ - พลูตาหลวง และสายที่ 284 พลูตาหลวง - กรุงเทพฯ มีการเดินรถเฉพาะวันจันทร์ - วันศุกร์ รายละเอียดของเส้นทาง ระยะทาง เวลาเดินรถไฟโดยสารที่แสดงไว้ในตารางด้านล่าง

ตารางการเดินรถไฟ

ขบวนที่	จุดหยุด รับ - ส่ง/สถานี	เวลาออกสถานีต้นทาง	เวลาถึง	ระยะทาง (กิโลเมตร)
283 (รถธรรมดา)	กรุงเทพฯ-พลูตาหลวง	06.55 น.		
	บางละมุง		10.24 น.	144
	พัทยา		10.35 น.	155
	พัทยาใต้		10.39 น.	159
	พลูตาหลวง		11.20 น.	184
284 (รถธรรมดา)	พลูตาหลวง-กรุงเทพฯ	13.35 น.		
	พัทยาใต้		14.13 น.	25
	พัทยา		14.20 น.	29
	บางละมุง		14.31 น.	40
	กรุงเทพฯ		18.15 น.	184

ที่มา : www.railway.co.th

เมษายน 2564

1.3 การคมนาคมทางอากาศ

การเดินทางมายังเมืองพัทยาโดยการคมนาคมทางอากาศ สามารถกระทำได้โดยมาลงที่ท่าอากาศยานนานาชาติอู่ตะเภา (ระยอง - พัทยา) (U-Tapao International Airport) หรือที่เรียกกันว่าสนามบินอู่ตะเภา เป็นสนามบินที่ตั้งอยู่ในพื้นที่ ตำบลพลลา อำเภอบ้านฉาง จังหวัดระยอง ห่างจากเมืองพัทยาประมาณ 45 กิโลเมตร ห่างจากกรุงเทพมหานครประมาณ 190 กิโลเมตร โดยใช้เส้นทาง ทางหลวงพิเศษระหว่างเมือง (มอเตอร์เวย์), ถนนบางนา - ตราด หรือถนนเส้นทางยุทธศาสตร์ (331) ที่แยกตัดออกมาจากทางหลวงแผ่นดินหมายเลข 36 ในช่วงที่ต่อกับทางหลวงพิเศษระหว่างเมือง (มอเตอร์เวย์) สนามบินอู่ตะเภาเป็นท่าอากาศยานภายใต้การดูแลของกองทัพเรือไทย

สนามบินอู่ตะเภาสามารถรองรับเครื่องบินขนาดใหญ่ เช่น Boeing 747 หรือ A380 ได้ แต่ด้วยที่ตั้งอยู่ใกล้กับท่าอากาศยานสุวรรณภูมิ จึงทำให้ไม่มีเที่ยวบินประจำมากนัก เที่ยวบินระหว่างประเทศที่มาใช้บริการส่วนใหญ่เป็นแบบเช่าเหมาลำ โดยเฉพาะจากประเทศรัสเซีย

ปัจจุบันสนามบินอู่ตะเภาเปิดให้บริการเชิงพาณิชย์ด้วย โดยมีสายการบิน Bangkok Airways, Thai Airasia และ Thai Lion Air เปิดบริการรับส่งผู้โดยสารระหว่างอู่ตะเภาไปยังสนามบินต่างๆ ทั้งภายในประเทศ (Domestic Flight) และต่างประเทศ (International Flight) ตามตารางการบิน นอกจากนี้สนามบินอู่ตะเภายังสามารถรองรับสายการบินต่างชาติ รวมทั้งเครื่องบินแบบเช่าเหมาลำ (Charter Flight) ได้เช่นกัน ข้อมูลตารางการบินสามารถค้นหาได้ที่ www.utapao.com

1.4 การคมนาคมทางน้ำ

การคมนาคมทางน้ำส่วนใหญ่ในพื้นที่ฝั่งเมืองรวมเมืองพญาจะเป็นไปเพื่อการท่องเที่ยวเป็นหลัก โดยมีความเชื่อมโยงทั้งในและต่างประเทศ ดังนี้

(1) เส้นทางในประเทศ

เมืองพญามีท่าเรือพญาใต้ (แหลมบาลีฮาย) ซึ่งเป็นท่าเทียบเรือของเมืองพญาสำหรับเรือโดยสารและเรือท่องเที่ยว โดยมีเส้นทางดังนี้

- **เส้นทางพญา - หมูเกาะล้าน** มีเรือโดยสารให้บริการจากท่าเทียบเรือพญาใต้ (แหลมบาลีฮาย) ไปเกาะล้านซึ่งอยู่ห่างจากเมืองพญา 7 กิโลเมตร ทุกวัน ใช้เวลาเดินทาง 45 นาที และมีเรือเร็วบริเวณท่าเทียบเรือพญาใต้ (แหลมบาลีฮาย) และชายหาดพญาให้บริการไปเกาะต่าง ๆ ในหมูเกาะล้าน ใช้เวลาเพียง 15 นาที

- **เส้นทางพญา - หมูเกาะไผ่** มีเรือเร็วบริเวณท่าเทียบเรือพญาใต้ (แหลมบาลีฮาย) และชายหาดพญาให้บริการไปเกาะไผ่ซึ่งอยู่ห่างจากเมืองพญา 9.5 กิโลเมตร และเกาะต่างๆ โดยรอบ

- **เส้นทางพญา - หมูเกาะสีซัง** มีเรือเร็วบริเวณท่าเทียบเรือพญาใต้ (แหลมบาลีฮาย) และชายหาดพญาให้บริการไปเกาะสีซังซึ่งอยู่ห่างจากเมืองพญา 25 กิโลเมตร เกาะต่างๆ โดยรอบ

- **เส้นทางล่องเรือเฟอร์รี่ พญา - หัวหิน** โดยบริษัท รอยัล พาสเสนเจอร์ โคนอร์ จำกัด บริการด้วยเรือประเภทคาตามาราน ขนาดใหญ่ แบบปรับอากาศ 2 ชั้น เส้นทางเดินเรือมีระยะทาง 113 กิโลเมตร ใช้ระยะเวลาในการเดินทางประมาณ 2 ชั่วโมง

(2) เส้นทางระหว่างประเทศ

- **เส้นทางล่องเรือสำราญของสตาร์ครุยส์** มีเส้นทางท่องเที่ยว 3 เส้นทาง เดินทางจากสิงคโปร์มาจอดที่ท่าเทียบเรือท่องเที่ยว A1 ของท่าเรือพาณิชย์แหลมฉบัง อำเภอสัตหีบ ซึ่งเป็นการท่องเที่ยวของเอกชนสำหรับจอดเรือสินค้าเป็นหลัก ตั้งอยู่ห่างจากเมืองพญาเพียง 21 กิโลเมตร ใช้เวลาเดินทางเพียง 15 นาที

- **เส้นทางล่องเรือยอร์ช** มีจุดจอดเรืออยู่ที่ โอเชียน มารีน่า ยอร์ช คลับ เป็นมารีน่าที่ใหญ่ที่สุดในภาคตะวันออก สามารถจอดเรือในน้ำได้ 455 ลำ ตั้งอยู่ที่ถนนสุขุมวิท หลักกิโลเมตรที่ 157 หาดจอมเทียน อำเภอสัตหีบ เดินทางเข้าสู่เมืองพญาได้ไม่เกิน 10 นาที

จากข้อมูลด้านการคมนาคมทางน้ำในเมืองพญา พบว่า พญามีการเชื่อมโยงทางทะเลกับหมูเกาะต่างๆ ในจังหวัดชลบุรีได้เป็นอย่างดี และยังสามารถรองรับการเดินทางทางเรือจากต่างประเทศ ซึ่งมีท่าเรืออยู่ที่แหลมฉบัง ร่วมกับการมีมารีน่าที่ใหญ่ที่สุดในภาคตะวันออกที่หาดจอมเทียน ซึ่งจากทำเลที่ตั้งและศักยภาพของเมืองพญา และประกอบกับแนวโน้มของการเดินทางทางเรือที่มีเพิ่มขึ้นเรื่อย ๆ จึงสมควรอย่างยิ่งที่จะมีการขยายเส้นทางเดินเรือเฟอร์รี่เพิ่มเติมในการพัฒนาการคมนาคมขนส่งทางน้ำเพื่อการท่องเที่ยว เชื่อมโยงพื้นที่ชายฝั่งทะเลภาคตะวันออกและภาคอื่น รองรับปริมาณผู้โดยสารและรถยนต์ที่จะมาใช้บริการ ตลอดจนจัดสร้างสถานีให้บริการนักท่องเที่ยวและสิ่งอำนวยความสะดวกที่จำเป็น รวมทั้งส่งเสริมเศรษฐกิจชุมชนอุตสาหกรรมการท่องเที่ยวและการบริการของประเทศอย่างยั่งยืนตามเจตนารมณ์ของรัฐบาล

ความเชื่อมโยงของโครงข่ายคมนาคมและขนส่ง

(1) **ทางอากาศ** เมืองพัทยามีโครงข่ายเชื่อมโยงการคมนาคมทางอากาศกับสนามบินอู่ตะเภาและ ท่าอากาศยานสุวรรณภูมิ ดังนี้

- ท่าอากาศยานนานาชาติอู่ตะเภา (ระยอง - พัทยา) หรือสนามบินอู่ตะเภา สามารถเดินทางไปยังสนามบินอู่ตะเภาโดยทางหลวงแผ่นดินหมายเลข 36 หมายเลข 331 และทางหลวงพิเศษหมายเลข 7 (มอเตอร์เวย์) พัทยา – มาบตาพุด โดยมีระยะทางห่างจากเมืองพัทยาประมาณ 45 กิโลเมตร
- ท่าอากาศยานสุวรรณภูมิ สามารถเดินทางไปยังท่าอากาศยานสุวรรณภูมิได้ 2 รูปแบบ โดยอาศัยทางหลวงพิเศษหมายเลข 7 (มอเตอร์เวย์) หรือ โดยอาศัยรถโดยสารประจำทางสาย 389 ท่าอากาศยานสุวรรณภูมิ - เมืองพัทยาระยะห่างจากเมืองพัทยาประมาณ 110 กิโลเมตร

(2) **ทางถนน** เมืองพัทยามีโครงข่ายเชื่อมโยงกับเมืองอื่น ๆ ทางถนนโดยอาศัยทางหลวงแผ่นดินเป็นหลัก ได้แก่ โครงข่ายเชื่อมโยงระหว่างกรุงเทพฯ - ชลบุรี - พัทยา โดยอาศัยทางหลวงแผ่นดินหมายเลข 3 และทางหลวงพิเศษหมายเลข 7 หรือโครงข่ายเชื่อมระหว่างจังหวัดทางภาคตะวันออก โดยอาศัยทางหลวงแผ่นดินหมายเลข 3 (ถนนสุขุมวิท) หมายเลข 36 และหมายเลข 331 เป็นต้น

(3) **ทางรถไฟ** เมืองพัทยามีโครงข่ายทางรถไฟกับเมืองอื่นๆ โดยเส้นทางรถไฟสาย ฉะเชิงเทรา - สัตหีบ ซึ่งเป็นเส้นทางเลียบริมชายฝั่งทะเลด้านตะวันออก

(4) **ทางน้ำ** เมืองพัทยามีโครงข่ายการเชื่อมโยงทางน้ำทั้งเพื่อการท่องเที่ยวและเพื่อการค้าและการขนส่ง โดยมีท่าเรือท่องเที่ยวที่สามารถเชื่อมโยงกรุงเทพฯ - ชะอำ - หัวหิน และเชื่อมจังหวัดตราด ส่วนท่าเรือเพื่อการค้าและการขนส่งจะเชื่อมโยงกับภูมิภาคเอเชียตะวันออก และท่าเรือน้ำลึกสงขลา เป็นต้น

การคมนาคมขนส่งภายในเขตผังเมืองรวม

1) ระบบถนน

(1) ลำดับชั้นของถนน (Road Hierarchy)

ระบบถนนภายในเขตผังเมืองพัทยาจำแนกตามลักษณะการให้บริการ (Functional Classification) เป็น 4 ประเภท ดังนี้

- **ถนนสายประธาน ทางด่วน ทางหลวงพิเศษ (Arterial Streets, Expressways, Freeways)** เป็นถนนที่ทำหน้าที่เชื่อมต่อระหว่างเมือง รองรับการจราจรระยะไกล การจราจรผ่านเมืองและการจราจรเข้า – ออกเมือง ลักษณะของการจราจรจะมีความเร็วและปริมาณสูง ถนนสายประธานจะมีแนวถนนต่อเนื่องและมีระยะทางยาว โดยปกติมักจะควบคุมการเชื่อมต่อและการเข้า - ออก (Access Control) ของถนน ถนนสายประธานในเขตผังเมืองรวม เมืองพัทยา ได้แก่ ทางหลวงแผ่นดินหมายเลข 3 (ถนนสุขุมวิท) ทางหลวงแผ่นดินหมายเลข 7 และทางหลวงแผ่นดินหมายเลข 36

- **ถนนสายหลัก (Major Streets)** ทำหน้าที่เชื่อมต่อระหว่างถนนสายประธานและถนนสายรอง เป็นถนนที่เชื่อมโยงศูนย์กลางต่างๆ ของเมืองพัทยาเข้าด้วยกัน มีแนวถนนยาวและต่อเนื่องลักษณะของการจราจรจะมีความเร็วและปริมาณค่อนข้างสูง ได้แก่ ทางหลวงแผ่นดินหมายเลข 3240 ถนนนาเกลือ - พัทยา ถนนพัทยาเหนือ ถนนพัทยากลาง ถนนพัทยาใต้ ถนนเทพประสิทธิ์ ถนนพัทยาสาย 2 ถนนพัทยาสาย 3 ถนนจอมเทียน ถนนพรประภาณมิตร ถนนเนินพลับหวาน และถนนชัยพฤกษ์ 2 เป็นต้น

- **ถนนสายรอง (Minor Streets)** หรือเรียกอีกอย่างหนึ่งว่า ถนนรวบรวมและกระจายการจราจร (Collector / Distributor Streets) หน้าที่รวบรวมและกระจายการจราจรระหว่างถนนสายหลักและถนนสายย่อย เป็นถนนที่ให้บริการพื้นที่บริเวณสองฝั่งของถนน ลักษณะของการจราจรจะมีความเร็วค่อนข้างต่ำ เนื่องจากถูกรบกวนจาก

กิจกรรมบริเวณสองฝั่งของถนน มีปริมาณจราจรอยู่ในช่วงปานกลางถึงต่ำ ได้แก่ ถนนสว่างฟ้า ถนนโพธิสาร ถนนพญาสาย 1 ถนนพญาสาย 2 ถนนพญาสาย 3 และถนนชัยพฤกษ์ 1 เป็นต้น

- ถนนสายย่อย (Local / Access Roads) ทำหน้าที่บริการการเข้าถึงพื้นที่ (Accessibility) เป็นหลัก เป็นถนนที่มีขนาดเขตทางแคบ ลักษณะของการจราจรมีความเร็วและปริมาณต่ำ เป็นถนนที่มีระยะทางสั้นๆ ได้แก่ ตรอก ซอย ต่างๆ

(2) ลักษณะโครงข่ายถนน (Network Pattern)

โครงข่ายถนนในเขตผังเมืองรวมเมืองพญาโดยเฉพาะเมืองพญาที่มีลักษณะเป็นแบบตารางหมากรุก (Gridiron) มีถนนสายประธานและถนนสายหลักวางตัวในแนวเหนือ - ใต้ ได้แก่ ถนนสุขุมวิท ถนนนาเกลือ-พญา ถนนพญาสาย 2 และ ถนนพญาสาย 3 และมีถนนสายหลักในแนวตะวันออก - ตะวันตกที่แยกจาก ถนนสุขุมวิทเข้าสู่ตัวเมืองพญา ในลักษณะ Super Lines ตัดกับถนนแนวเหนือ - ใต้ในลักษณะตารางหมากรุก ได้แก่ ถนนพญาเหนือ ถนนพญากลาง ถนนพญาใต้ และถนนเทพประสิทธิ์

สภาพปัจจุบันของโครงข่ายถนน แบ่งพิจารณาออกได้เป็น 2 พื้นที่หลักได้แก่ พื้นที่บริเวณฝั่งตะวันตกของถนนสุขุมวิทหรือบริเวณตัวเมืองพญา เป็นบริเวณที่มีการใช้ประโยชน์ที่ดินและความหนาแน่นของถนนมากที่สุด ถนนส่วนใหญ่มีขนาดเขตทางอยู่ในช่วงระหว่าง 10 - 20 เมตร มีจำนวนช่องทางจราจร 2 - 4 ช่อง ลักษณะของโครงข่ายถนนค่อนข้างเป็นระบบโดยมีรูปแบบเป็นตารางหมากรุก อย่างไรก็ตามยังขาดถนนสายรองในแนว ตะวันออก - ตะวันตก ที่จะทำหน้าที่เชื่อมถนนสายหลักในแนวเหนือ - ใต้ และรองรับการเดินทางในแนวดังกล่าวนี้ ถนนสายสำคัญในบริเวณพื้นที่ชายฝั่งตะวันตกของถนนสุขุมวิท ได้แก่ ถนนพญา - นาเกลือ ถนนพญาเหนือ ถนนพญากลาง ถนนพญาใต้ ถนนเฉลิมพระเกียรติ ถนนพญาสาย 2 ถนนพญาสาย 1 ถนนโพธิสาร ถนนจอมเทียน และถนนเทพประสิทธิ์ สำหรับพื้นที่บริเวณฝั่งตะวันออกของถนนสุขุมวิทเป็นพื้นที่ที่มีการพัฒนาอย่างรวดเร็ว ในปัจจุบันลักษณะโครงข่ายของถนนยังไม่เป็นระบบมีเพียงถนนในแนวตะวันออก - ตะวันตกที่แยกออกจากถนนสุขุมวิทให้บริการเท่านั้น โดยถนนสายสำคัญ ได้แก่ ทางหลวงแผ่นดินหมายเลข 3240 ถนนพรประภาณมิตร ถนนเนินพลับหวาน ถนนเขาตาโล และถนนบุญสัมพันธ์ เป็นต้น ซึ่งจำเป็นต้องมีการวางแผนและพัฒนาโครงข่ายถนนอย่างเป็นระบบ เพื่อให้สามารถรองรับการพัฒนาที่จะเกิดขึ้นอย่างรวดเร็วในอนาคต

ระบบขนส่งสาธารณะ

ระบบขนส่งสาธารณะ (Public Transportation System) ของเมืองพัทยาในปัจจุบันยังไม่มีรถเมล์โดยสารประจำทางหรือรถหมวด 1 ให้บริการประชาชน มีเพียงรถโดยสารขนาดเล็กและรถจักรยานยนต์รับจ้างเท่านั้น โดยมีรถสองแถวที่ลงทะเบียนกับสหกรณ์เดินรถพัทยา จำนวน 712 คัน รถแท็กซี่ จำนวน 170 คัน ปัจจุบันรถโดยสารขนาดเล็กประจำทางที่ให้บริการในเขตผังเมืองรวมเมืองพัทยา มี 4 สาย ดังนี้

ตารางแสดงเส้นทางรถโดยสารขนาดเล็กประจำทางในเขตผังเมืองรวมเมืองพัทยา

ลำดับที่	สายที่	ชื่อเส้นทาง	ระยะทาง (กม.)
1	4	ท่าเรือแหลมบาลีฮาย - บางละมุง	10
2	5	หมู่บ้านเจริญรัตน์ - นาจอมเทียน	29
3	6	วงกลมพัทยา	16
4	7	พัทยาเหนือ - พัทยากลาง	23
5	6079	ตลาดนาเกลือ - สยามคันทรี่คลับ	19.3

** ปัจจุบันอัตราค่าโดยสารถ้าวเฉลี่ย ขึ้น - ลง 10 บาท สุดสายปลายทาง 20 บาท

ที่มา : สหกรณ์เดินรถพัทยา จำกัด

เมษายน 2564

นอกจากนี้ สามารถเดินทางภายในเมืองพัทยาได้โดยสารรถสองแถวให้บริการซึ่งจะวิ่งวนถนนเลียบริมชายหาดพัทยาและพัทยาสาย 2 ซึ่งเป็นเส้นทางท่องเที่ยวสายหลักของเมืองพัทยา นอกจากนี้ยังมีบริการรถจักรยานยนต์รับจ้างและรถสามล้อ ให้บริการตามจุดสำคัญต่างๆ ของเมืองพัทยาและยังสามารถเช่ารถจักรยานยนต์ และรถยนต์ เพื่อเดินทางภายในเมืองพัทยาและบริเวณใกล้เคียงได้

นอกจากถนนเลียบริมชายหาดพัทยาและพัทยาสาย 2 แล้ว ยังมีเส้นทางท่องเที่ยวสายหลักที่เป็นที่ตั้งของโรงแรมที่พัก ร้านอาหาร ร้านค้า และสถานที่ท่องเที่ยวที่นักท่องเที่ยวสามารถเดินเท้าไปตามตรอกซอกซอยต่างๆ ได้สะดวกคือ ถนนพัทยาสาย 3 ถนนพัทยาเหนือ พัทยากลางและพัทยาใต้ ซึ่งจัดให้มี Walking street รวมทั้งถนนที่พระยาที่เชื่อมหาดพัทยากับหาดจอมเทียน และถนนเทพประสิทธิ์ที่เชื่อมถนนสุขุมวิทกับถนนชายหาดจอมเทียนด้วย ส่วนพื้นที่ตอนในถัดจากสุขุมวิทเข้าไปมีถนนพรประภาณิมิตและถนนเนินพลับหวานเป็นเส้นทางหลักในการเดินทางที่สำคัญ

❖ สถิติความคล่องตัวในการจราจร ปี พ.ศ. 2559 – 2563 ❖

ปี พ.ศ.	ปริมาณรถเข้า เฉลี่ยสูงสุด (คัน/วัน)	ปริมาณรถออกจากเมือง พัทธาเฉลี่ยสูงสุด (คัน/วัน)	หมายเหตุ
ปี พ.ศ. 2559	300,859	314,084	- รถติดในช่วงโมงเร่งด่วน โรงเรียนเปิดภาคเรียน - รถมีความคล่องตัวในเวลาปกติ - ช่วงเทศกาล, วันหยุด ปริมาณรถมาก เคลื่อนตัวได้ช้า
ปี พ.ศ. 2560	305,602	311,936	- รถติดในช่วงโมงเร่งด่วน โรงเรียนเปิดภาคเรียน - รถมีความคล่องตัวในเวลาปกติ - ช่วงเทศกาล, วันหยุด ปริมาณรถมาก เคลื่อนตัวได้ช้า
ปี พ.ศ. 2561	307,995	299,986	- รถติดในช่วงโมงเร่งด่วน โรงเรียนเปิดภาคเรียน - รถมีความคล่องตัวในเวลาปกติ - ช่วงเทศกาล, วันหยุด ปริมาณรถมาก เคลื่อนตัวได้ช้า * อ้างอิงจากปริมาณรถจากจำนวน 16 ทางแยก ในพื้นที่เมืองพัทธา
ปี พ.ศ. 2562	323,855	332,859	- รถติดในช่วงโมงเร่งด่วน โรงเรียนเปิดภาคเรียน - รถมีความคล่องตัวในเวลาปกติ - ช่วงเทศกาล, วันหยุด ปริมาณรถมาก เคลื่อนตัวได้ช้า * อ้างอิงจากปริมาณรถจากจำนวน 16 ทางแยก ในพื้นที่เมืองพัทธา
ปี พ.ศ. 2563	331,397	381,599	- รถติดในช่วงโมงเร่งด่วน โรงเรียนเปิดภาคเรียน - รถมีความคล่องตัวในเวลาปกติ - ช่วงเทศกาล, วันหยุด ปริมาณรถมาก เคลื่อนตัวได้ช้า * อ้างอิงจากปริมาณรถจากบริเวณอาคาร ควบคุมทางลัดระดับพัทธากลาง

ที่มา : ส่วนจราจรและขนส่ง สำนักงานช่าง เมืองพัทธา

มกราคม 2564

2. การใช้ประโยชน์ที่ดินและอาคาร

การใช้ประโยชน์ที่ดิน

จากการพิจารณาข้อมูลสำรวจภาคสนามด้านการใช้ประโยชน์ที่ดิน พ.ศ. 2552 สามารถจำแนกประเภทการใช้ประโยชน์ที่ดินของพื้นที่ผังเมืองรวมเมืองพัทยา ได้ดังนี้

ประเภทการใช้ประโยชน์ที่ดิน	พื้นที่	
	ไร่	ร้อยละ
ที่อยู่อาศัย	14,423	12.47
พาณิชยกรรม	4,930	4.26
อุตสาหกรรมและคลังสินค้า	616	0.53
สถาบันการศึกษา	636	0.55
สถาบันศาสนา	501	0.43
สถาบันราชการ	610	0.53
การนันทนาการและพักผ่อนหย่อนใจ	302	0.26
ถนน ตรอก ซอย	3,990	3.45
แม่น้ำ ลำคลอง บึง	4,718	4.08
เกษตรและที่ว่าง	84,900	73.43
รวม	115,626	100.00

ที่มา : รายงานการศึกษาบับสุดท้ายโครงการประเมินผลและปรับปรุงผังเมืองรวมเมืองพัทยา (เมษายน 2553)

1. การใช้ประโยชน์ที่ดินประเภทที่อยู่อาศัย มีพื้นที่ทั้งหมด 14,423 ไร่ หรือร้อยละ 12.47 คิดเป็นอันดับ 2 รองจากการใช้ประโยชน์ที่ดินประเภทเกษตรกรรมและที่ว่าง บริเวณที่มีการกระจุกตัวของการใช้ที่ดินประเภทนี้มากที่สุดในพื้นที่ผังเมืองพัทยา ได้แก่ บริเวณสองฟากถนนพญา - นาเกลือ ซึ่งเป็นชุมชนที่มีการตั้งถิ่นฐานมาแต่เดิม บริเวณถนนทัพพระยาและถนนสุขุมวิท รองลงมา คือ ด้านตะวันออกของถนนสุขุมวิทในพื้นที่ของเทศบาลเมืองหนองปรือ ได้แก่ บริเวณถนนเนินพลับหวาน ถนนพรประภาณมิตร และถนนเขาตาโล

2. การใช้ประโยชน์ที่ดินประเภทพาณิชยกรรม มีพื้นที่ประมาณ 4,930 ไร่ หรือร้อยละ 4.26 บริเวณที่มีการกระจุกตัวของการใช้ประโยชน์ที่ดินประเภทพาณิชยกรรมมากที่สุด ได้แก่ บริเวณถนนพญาเหนือถึงถนนพญาใต้ โดยเฉพาะถนนพญาสาย 1 และถนนพญาสาย 2 ที่เป็นย่านธุรกิจกลางคือที่มีทั้งโรงแรม ที่พักตากอากาศ ร้านอาหาร และสถานบันเทิงให้บริการทั้งสองฟากถนน นอกจากนั้นร้านค้าหรือย่านพาณิชยกรรมจะกระจายตัวตามถนนสายสำคัญ ได้แก่ ถนนสุขุมวิท ถนนเทพประสิทธิ์ และถนนเลียบหาดจอมเทียน

3. การใช้ประโยชน์ที่ดินประเภทอุตสาหกรรมและคลังสินค้า มีพื้นที่ประมาณ 616 ไร่ หรือร้อยละ 0.53 ซึ่งมีน้อยมากเมื่อเทียบกับการใช้ประโยชน์ที่ดินหลักของเมืองพัทยา คือ พาณิชยกรรมและการอยู่อาศัยการกระจายตัวของอุตสาหกรรมในพื้นที่เมืองพัทยามีรูปแบบที่ไม่ชัดเจน ส่วนใหญ่จะกระจายตัวตามถนนสุขุมวิททางหลวงแผ่นดินหมายเลข 36 ทางหลวงแผ่นดินหมายเลข 3240 (ถนนชัยพรวิถิ) เป็นต้น ซึ่งจะเป็นอุตสาหกรรมขนาดเล็ก ประเภทซ่อมเครื่องยนต์ซึ่งมีลักษณะเป็นห้องแถว

4. การใช้ประโยชน์ที่ดินประเภทการศึกษา มีพื้นที่ประมาณ 636 ไร่ หรือร้อยละ 0.55 สถานศึกษาส่วนใหญ่จะกระจุกตัวตามถนนสุขุมวิทซึ่งเป็นถนนสายประธานของเมืองพัทยา ส่วนบริเวณอื่นจะกระจายไปตามย่านชุมชนดั้งเดิมมีลักษณะควบคู่ไปกับศาสนสถาน

5. การใช้ประโยชน์ที่ดินประเภทศาสนสถาน มีพื้นที่ประมาณ 501 ไร่ หรือร้อยละ 0.43 กระจายตัวตามถนนสุขุมวิท และย่านชุมชนดั้งเดิมซึ่งมีวัดและโรงเรียนอยู่ควบคู่กันไป

6. การใช้ประโยชน์ที่ดินประเภทสถาบันราชการ มีพื้นที่ประมาณ 610 ไร่ หรือร้อยละ 0.53 สถาบันราชการประกอบด้วย ส่วนราชการท้องถิ่นกับส่วนราชการภูมิภาค จะกระจายตัวตามถนนสุขุมวิท ถนนพญาเหนือ ถนนพญากลาง ถนนพญาใต้ และทางหลวงแผ่นดินหมายเลข 3240

7. การใช้ประโยชน์ที่ดินประเภทการนันทนาการและพักผ่อนหย่อนใจ มีพื้นที่ประมาณ 302 ไร่ หรือร้อยละ 0.26 ถ้านับเอาสวนสาธารณะเป็นพื้นที่นันทนาการและพักผ่อนหย่อนใจเป็นหลัก ในเขตผังเมืองรวมเมืองพัทยามีพื้นที่นันทนาการน้อยมาก แต่เมืองพัทยามีพื้นที่ชายหาดเป็นสถานที่ท่องเที่ยวและพักผ่อนที่สามารถทดแทนพื้นที่ส่วนนี้ได้ จึงนับว่าไม่มีปัญหาเกี่ยวกับพื้นที่นันทนาการมากนัก

8. ถนน ตรอก ซอย มีพื้นที่ประมาณ 3,990 ไร่ หรือร้อยละ 3.45 ของพื้นที่ทั้งหมดส่วนใหญ่จะอยู่ทางฟากตะวันตกของทางรถไฟ ได้แก่ ถนนสุขุมวิท ถนนพญา - นาเกลือ ถนนพญาเหนือ ถนนพญากลาง ถนนพญาใต้ ถนนเทพประสิทธิ์ ถนนพญาสาย 1 ถนนพญาสาย 2 ส่วนทางด้านตะวันออกของทางรถไฟลักษณะเป็นถนนสายรองขนาดเขตทางแคบ ได้แก่ ถนนหนองปลาไหล - มาบประชัน ถนนพรประภาณมิตร ถนนเนินพลับหวาน และถนนสุขุมวิท - ห้วยใหญ่ เป็นต้น

9. แม่น้ำ ลำคลอง บึง มีพื้นที่ประมาณ 4,718 ไร่ หรือร้อยละ 4.08 ในเขตผังเมืองรวมเมืองพัทยาไม่มีแม่น้ำ มีแต่ลำคลอง ที่มีทิศทางการไหลจากทิศตะวันออกสู่ทางทิศตะวันตก พื้นที่ส่วนใหญ่ของแหล่งน้ำจะเป็นอ่างเก็บน้ำ 2 แห่ง ได้แก่ อ่างเก็บน้ำมาบประชัน และอ่างเก็บน้ำซากนอก และมีคลองหลักที่ไหลผ่านเมืองพัทยาลงสู่ทะเล ได้แก่ คลอง นาเกลือ คลองหนองปรือ ห้วยเสือเผื้อ และห้วยใหญ่ เป็นต้น

10. การใช้ประโยชน์ที่ดินประเภทเกษตรกรรม และที่ว่าง มีพื้นที่ทั้งหมด 84,900 ไร่ หรือร้อยละ 73.43 มีพื้นที่มากที่สุดเขตผังเมืองรวมเมืองพัทยา ส่วนใหญ่จะเป็นที่รกร้างว่างเปล่าไม่มีการใช้ประโยชน์มากนักสำหรับพื้นที่เกษตรกรรม เช่น นาข้าว ไร่มันสำปะหลัง จะกระจายตัวอยู่ในพื้นที่ของตำบลหนองปลาไหล ตำบลโป่ง ตำบลหนองปรือ ตำบลห้วยใหญ่ ส่วนในเขตเมืองพัทยาจะเป็นที่ว่างเปล่า

ข้อมูลด้านผังเมืองและอาคาร

รายการ	จำนวน
1.ขอบเขตอาคารบ้านเรือน	70,884 แปลง
2.การใช้ประโยชน์ที่ดินประเภทพื้นที่เกษตรกรรม	69 แปลง
3.การใช้ประโยชน์ที่ดินประเภทพื้นที่ป่าไม้	1,649 แปลง
4.การใช้ประโยชน์ที่ดินประเภทพื้นที่ชุมชนและตัวเมือง (ที่อยู่อาศัย)	70,884 แปลง
5.การใช้ประโยชน์ที่ดินประเภทพื้นที่เบ็ดเตล็ด	586 แปลง
6.การใช้ประโยชน์ที่ดินประเภทพื้นที่แหล่งน้ำ	136 แปลง
7.เขตผังเมืองรวม ¹	-
8.เขตอนุญาตก่อสร้าง ²	-
9.แปลงที่ดิน	57,012 แปลง
10.หมุดหลักเขตที่ดิน	115,624 จุด

หมายเหตุ : ¹ หมายถึง เป็นข้อมูลผังเมืองรวม จำเป็นต้องอ้างอิงตามผังเมือง EEC จังหวัดชลบุรี

² หมายถึง เป็นข้อมูลที่ต้องนำเข้าโดยสำนักกองช่าง

ที่มา : โครงการจ้างที่ปรึกษาเพื่อจัดทำแผนแม่บทดิจิทัล เทคโนโลยีสารสนเทศ-การสื่อสารและปรับปรุง

ข้อมูลทรัพยากรภูมิสารสนเทศขนาดใหญ่ของเมืองพัทยา (ระยะ 5 ปี) (2562)

ตาราง แสดงจำนวนอาคารและขนาดพื้นที่ จำแนกตามแผนที่ภาษี เมืองพัทยา ปี พ.ศ. 2564

ประเภทอาคาร	จำนวน อาคาร (หลัง)	พื้นที่ (ตร.ม.)	บ้านเดี่ยว	อาคาร เดี่ยว	ทาวเฮ้าส์	ห้องแถว	ตึกแถว	โรงแรม	อาคารที่ ไม่จัด ทะเบียน	อาคารที่ จัด ทะเบียน	เรือนแพ	ท่าเรือ	อาคาร สำนักงาน	อื่นๆ
ที่อยู่อาศัย	128,842	19,638,162.51	16,394	98,338	8,673	366	5,701	1,953						
พาณิชยกรรม	3,837	5,577,367.48		429									1,455	
อุตสาหกรรมและ คลังสินค้า	516	295,849.77		516										
สถาบันการศึกษา	189	182,129.00		189										
ศาสนสถาน	487	132,153.52		487										
สถาบันราชการ	173	162,905.00		173										
การนันทนาการ	104	104,686.63												104
อื่นๆ	28,664	7,634,079.63	2,771		2,328	312	12,877					2	700	9,674
รวม	162,812	33,727,334	19,165	100,132	11,001	678	17,948	1,953	0	0	0	2	2,155	9,778

พื้นที่ว่างเปล่า จำนวน 8,423 แปลง คิดเป็นพื้นที่ 7,189 ไร่ 1 งาน 62.78 ตารางวา

พื้นที่ทำการเกษตร จำนวน 917 แปลง คิดเป็นพื้นที่ 1,572 ไร่ 2 งาน 43.24 ตารางวา

ที่มา : สำนักการคลัง เมืองพัทยา

มิถุนายน 2564

พื้นที่ที่รับอนุญาตก่อสร้างในเขตเมืองพัทยา
 จำแนกตามวัตถุประสงค์ ปี พ.ศ. 2554 - 2563

ปี พ.ศ.	ที่อยู่อาศัย		พาณิชยกรรม		โรงแรม		บริการและขนส่ง		อื่นๆ		รวม	
	จำนวนราย	ตารางเมตร	จำนวนราย	ตารางเมตร	จำนวนราย	ตารางเมตร	จำนวนราย	ตารางเมตร	จำนวนราย	ตารางเมตร	จำนวนราย	ตารางเมตร
ปี 2563	199	150,691	58	34,976	32	178,010	0	0	23	36,609	312	400,286
ปี 2562	292	347,867	47	54,792	16	104,577	0	0	13	6,684	368	513,884
ปี 2561	176	149,568	59	46,014	13	139,232	4	12,084	18	4,701	270	351,599
ปี 2560	227	232,168	69	61,565	11	59,186	9	40,458	13	1,899	329	395,276
ปี 2559	201	336,789	82	85,389	7	54,812	13	30,680	28	5,387	331	513,057
ปี 2558	257	521,390	81	284,563	8	100,081	7	21,456	34	9,816	387	937,306
ปี 2557	234	384,993	49	68,200	6	84,861	11	15,152	18	2,992	318	556,198
ปี 2556	259	462,394	101	193,835	10	40,333	0	0	18	9,267	388	705,829
ปี 2555	290	363,249	47	37,907	2	26,988	4	16,353	14	12,367	357	456,864
ปี 2554	407	444,520	89	126,728	3	13,132	21	17,067	15	7,081	535	608,528
รวม	2,542	3,393,629	682	993,969	108	801,212	69	153,250	194	96,803	3,595	5,438,827

ที่มา : สำนักการช่าง เมืองพัทยา

มกราคม 2564

3. การประปา

สำนักงานการประปาส่วนภูมิภาคสาขาพัตยา (ชั้นพิเศษ) ตั้งอยู่ที่ ถนนชัยพรวิถิ 26/1 หมู่ 12 ต.หนองปรือ อ.บางละมุง จ.ชลบุรี โทรศัพท์ 0-3822-2461-4 โทรสาร 0-3822-2090

เมืองพัตยาใช้บริการน้ำประปาจากสำนักงานการประปาส่วนภูมิภาคสาขาพัตยาและใช้แหล่งน้ำดิบเพื่อการผลิตน้ำประปาจากอ่างเก็บน้ำมาบประชัน อ่างเก็บน้ำหนองกลางดง อ่างเก็บน้ำห้วยซากนอก อ่างเก็บน้ำห้วยสะพาน และอ่างเก็บน้ำห้วยขุนจิต โดยมีแหล่งน้ำดิบสำรองจากอ่างเก็บน้ำหนองค้อ ซึ่งอยู่ในความรับผิดชอบของบริษัทจัดการและพัฒนาทรัพยากรน้ำภาคตะวันออกเฉียงเหนือ จำกัด (มหาชน)

ในปี พ.ศ. 2563 ทางสำนักงานการประปาส่วนภูมิภาคสาขาพัตยา ได้ซื้อน้ำจากชลประทานและบริษัท จัดการและพัฒนาทรัพยากรน้ำภาคตะวันออกเฉียงเหนือ จำกัด (มหาชน) ประมาณ 10,600 ลบ.ม./ชม. โดยมีความต้องการใช้น้ำสูงสุด 10,600 ลบ.ม./ชม. ในช่วงเดือน พฤศจิกายน - ธันวาคม 2563 ช่วงเดือนที่ประสบปัญหาการขาดแคลนน้ำประปามากที่สุดคือ เดือน พฤษภาคม 2563 โดยพื้นที่ประสบปัญหาการขาดแคลนน้ำประปามากที่สุดคือ พื้นที่สูงของเมืองพัตยา เช่น ถนนเทพประสิทธิ์ ถนนเขาพระตำหนัก ถนนนาเกลือบางส่วน

สำนักงานการประปาส่วนภูมิภาคสาขาพัตยา มีกำลังผลิตน้ำประปาสูงสุด 12,000 ลบ.ม./ชม. ใช้น้ำดิบผลิตน้ำประปาจริง 9,600 ลบ.ม./ชม. (คิดเป็นร้อยละ 80.00 ของกำลังผลิตน้ำประปาสูงสุด) (ซื้อน้ำผลิตแล้วจากการประปาส่วนภูมิภาค 1,200 ลบ.ม./ชม.)

การประปาส่วนภูมิภาคสาขาพัตยา (ชั้นพิเศษ) แยกประเภทผู้ใช้น้ำเป็น 5 ประเภท ได้แก่ ที่พักอาศัยและอาคารพาณิชย์ อาคารชุดและโรงแรม สถานที่ราชการและโรงเรียน โรงพยาบาล และอุตสาหกรรม

ปริมาณการใช้น้ำประปา ปี พ.ศ. 2563 (ระหว่าง 1 มกราคม - 31 มกราคม 2563)

รายละเอียด	จำนวนผู้ใช้น้ำ (ราย)	ปริมาณการใช้น้ำ (ลบ.ม./6 เดือน)	ร้อยละ (%)
1. บ้านพักอาศัยและอาคารพาณิชย์	70,729	1,243,500	47.11
2. อาคารชุดและโรงแรม	3,567	727,937	27.58
3. สถานที่ราชการและโรงเรียน	349	91,036	3.45
4. โรงพยาบาล	295	26,856	1.01
5. อุตสาหกรรม	7,558	550,346	20.85
รวมทั้งหมด	82,498	2,639,717	100

** (ข้อมูลประจำเดือนธันวาคม 2563 มีผู้ใช้น้ำทั้งสิ้น 97,451 ราย ปริมาณการใช้น้ำทั้งหมด 3,231,623 ลบ.ม./เดือน)

ที่มา : สำนักงานการประปาส่วนภูมิภาคสาขาพัตยา (ชั้นพิเศษ)

กุมภาพันธ์ 2564

4. การไฟฟ้า

การไฟฟ้าส่วนภูมิภาคเมืองพัทยา ตั้งอยู่ที่ 100 ม.2 ถ.พัทยา - นาเกลือ ต.นาเกลือ อ.บางละมุง จ.ชลบุรี โทรศัพท์ 0-3822-1463, 0-3822-1007 โทรสาร 038-221003 มีการจ่ายกระแสไฟฟ้าภายในเมืองพัทยาอยู่ในความรับผิดชอบโดยมีรายละเอียดดังนี้

รายละเอียดการจ่ายกระแสไฟฟ้าในเขตเมืองพัทยา

สถานีไฟฟ้า	หม้อแปลง		รวม (MPV)	โหลด
	ขนาด (MVA)	จำนวน NO.		โหลดสูงสุด (MW)
1. สถานีไฟฟ้าบางละมุง	50	2	100	38.60
2. สถานีไฟฟ้าพัทยากลาง	50	3	50	15.10
3. สถานีไฟฟ้าพัทยาใต้	50	2	100	59.00
4. สถานีไฟฟ้าพัทยาใต้ 2	50	2	100	59.00
5. สถานีไฟฟ้าพัทยาเหนือ	50	2	100	80.10
6. สถานีไฟฟ้าพัทยาเหนือ 2	50	1	50	27.60
7. สถานีไฟฟ้าเขาไม้แก้ว	50	1	50	31.70

จากสถิติการใช้กระแสไฟฟ้าในเขตพื้นที่ อำเภอบางละมุง ปี พ.ศ. 2563 พบว่า มีจำนวนผู้ใช้ไฟฟ้าจำนวนทั้งสิ้น 163,531 ราย เมื่อเปรียบเทียบกับสถิติผู้ใช้ไฟฟ้า ปี พ.ศ. 2562 และปี พ.ศ.2563 พบว่า ผู้ใช้ไฟฟ้ามีจำนวนเพิ่มขึ้น 3,837 ราย คิดเป็นร้อยละ 2.40

สถิติผู้ใช้ไฟฟ้า

ประเภท	ธันวาคม 2562		ธันวาคม 2563		เพิ่มขึ้น (ลดลง)	
	จำนวนราย	%	จำนวนราย	%	จำนวนราย	%
1. ที่อยู่อาศัย (ขนาดเล็ก - ขนาดใหญ่)	135,229	2.7	139,628	3.25	4,399	3.25
2. กิจการขนาดเล็ก	17,782	-3.46	17,390	-2.20	(392)	-2.20
3. กิจการขนาดกลาง	1,299	14.2	1,256	-3.31	(43)	-3.31
4. กิจการขนาดใหญ่	50	11.1	54	8	4	8
5. กิจการเฉพาะอย่าง	915	3.5	892	-2.51	(23)	-2.51
6. ไฟชั่วคราว	4,419	-7.1	4,311	-2.44	(108)	-2.44
รวมทั้งหมด	159,694	-1.64	163,531	2.40	3,837	2.40

- ปัจจุบัน มีจำนวนครัวเรือนที่ใช้ไฟฟ้า 163,531 ราย
- พื้นที่ที่ได้รับบริการไฟฟ้า ร้อยละ 100.00 ของพื้นที่ทั้งหมด
- ไฟฟ้าสาธารณะ (ไฟฟ้าส่องสว่าง) จำนวน 18,860 จุด

ที่มา : การไฟฟ้าส่วนภูมิภาคเมืองพัทยาและสำนักงานช่าง เมืองพัทยา

กุมภาพันธ์ 2564

5. การสื่อสารและโทรคมนาคม

1. สถานีวิทยุ ได้แก่ สถานีวิทยุกระจายเสียงจากทหารเรือ (สทร. 5) พัทยา FM 104.75 MHz ตั้งอยู่บนเขาพระตำหนัก และสถานีวิทยุองค์การสื่อสารมวลชนแห่งประเทศไทย (อสมท.) พัทยา FM 107.75 MHz ตั้งอยู่ซอยสุเหร่าตันกระบกบริเวณถนนสุขุมวิท กม.ที่ 142 + 420 และสถานีวิทยุกระจายเสียงอื่นๆ เช่น Pattaya Station FM 88.25 MHz, Mix 88.5 FM 88.5 MHz, 89.5 Pattaya Radio FM 89.5 MHz, City Radio Pattaya FM 90.25 MHz, ลูกทุ่งนมเบอร์วัน FM 93.00 MHz เป็นต้น

2. โทรศัพท์ทางสายเคเบิล จำนวน 4 แห่ง คือ เอสทีวี (โสมณเคเบิลทีวี), บีทีวี (บางละมุงเคเบิลทีวี) จอมเทียนเคเบิลทีวี และทิพย์มณีเคเบิลทีวี

3. ไปรษณีย์โทรเลข

1. ที่ทำการไปรษณีย์พัทยา ซ.ไปรษณีย์ พัทยาใต้
2. ที่ทำการไปรษณีย์จอมเทียน เยื้องตลาดน้ำสี่ภาค ซ.จอมเทียน 5
3. ที่ทำการไปรษณีย์บางละมุง ถ.สว่างฟ้าพุดธาราม ต.นาเกลือ

4. โทรศัพท์

4.1 จำนวนโทรศัพท์ส่วนบุคคล	43,428	หมายเลข
- ส่วนราชการ	1,097	หมายเลข
- บ้าน	26,693	หมายเลข
- ธุรกิจ	14,801	หมายเลข
- ทศท.	563	หมายเลข

4.2 โทรศัพท์สาธารณะ	650	หมายเลข
4.3 จำนวนชุมสายโทรศัพท์	187	ชุมสาย

ที่มา : สำนักงานบริการโทรศัพท์พัทยา และบริษัท ทศท คอร์ปอเรชั่น

กุมภาพันธ์ 2564

5. ศูนย์โทรคมนาคม มีจำนวน 1 แห่ง คือ

สำนักงานบริการลูกค้า กสท. ตะวันออก ที่อยู่ 124 ม.10 ถ.พญาใต้ ต.หนองปรือ อ.บางละมุง จ.ชลบุรี 20150 เวลาทำการ จันทร์ - ศุกร์ 08.30 - 16.30 น. โทร. 033-004001-10 โทรสาร. 033-004001-10 ต่อ 4255

6. สื่อสารมวลชนในพื้นที่ เช่น หนังสือพิมพ์ท้องถิ่น ได้แก่

6.1 พัทยานิวส์	6.8 พัทยาวิชั่น
6.2 สื่อตะวันออก	6.9 พัทยาโพสต์
6.3 นานาผู้นำ	6.10 พัทยาแมล์
6.4 สยาม	6.11 พัทยาตอทคอม
6.5 ข่าวเด็ด	6.12 พัทยาทูเดย์
6.6 พัทยาไทม์	6.13 อัคนีเทวะฮอตนิวส์
6.7 พัทยาพีเพิล	6.14 FARANG

7. ข่ายการติดต่อสื่อสารของหน่วยงานภาครัฐ ภาคเอกชน และองค์กรเครือข่ายในพื้นที่และใกล้เคียง

7.1 สนง.ปภ.ชลบุรี (ป้องกันภัย)	7.14 สำนักงานประปาพัทยา
7.2 จังหวัดชลบุรี (ศูนย์ทนายตะวัน)	7.15 บางละมุงเคบีล
7.3 อำเภอบางละมุง (ราชสีห์, อำเภอบางละมุง)	7.16 โสภณเคบีล
7.4 เมืองพัทยา (ศูนย์สี่คราม)	7.17 ชมรมประมงพัทยา
7.5 อ.ป.พ.ร. อำเภอบางละมุง (ศูนย์ชัยพฤกษ์)	7.18 โรงพยาบาลบางละมุง
7.6 สถานีตำรวจภูธรเมืองพัทยา (พัทยา)	7.19 โรงพยาบาลกรุงเทพ - พัทยา
7.7 สถานีตำรวจภูธรอำเภอบางละมุง (บางละมุง)	7.20 โรงพยาบาลพัทยาเมโมเรียล
7.8 ตำรวจท่องเที่ยวพัทยา	7.21 การท่องเที่ยวแห่งประเทศไทย
7.9 ตำรวจน้ำ (เกาะลอย)	7.22 ฐานทัพเรือสัตหีบ (สมอทอง)
7.10 ตำรวจทางหลวงพัทยา	7.23 ทิพย์มณีเคบีล
7.11 มูลนิธิสว่างบริบูรณ์ อ.บางละมุง (สว่าง)	7.24 เทศบาลเมืองหนองปรือ (ศูนย์มณฑล)
7.12 เทศกิจพัทยา (ยศศักดิ์)	7.25 ไฟฟ้าบางละมุง
7.13 สนง.เจ้าท่าภูมิภาค 6	7.26 ศูนย์ดังตาล (ดังตาล)

ด้านเศรษฐกิจ

❖ ด้านเศรษฐกิจ ❖

เมืองพัทยาเป็นเมืองท่องเที่ยวที่ได้รับความนิยมทั้งนักท่องเที่ยวชาวไทยและต่างประเทศ และเป็นเมืองที่ได้รับการพัฒนาให้เป็นแหล่งท่องเที่ยวหลักของภาคตะวันออก กิจกรรมทางเศรษฐกิจส่วนใหญ่จึงเป็นกิจกรรมต่าง ๆ ที่เกี่ยวข้องกับ การท่องเที่ยวและบริการ โดยประชากรส่วนใหญ่ร้อยละ 90 ประกอบอาชีพด้านการค้าและการบริการนักท่องเที่ยวในรูปแบบ ต่าง ๆ นอกเหนือจากนั้นประกอบอาชีพเกษตรกรรม อุตสาหกรรม การประมง และการค้าขาย

จากข้อมูล จปฐ.ของกรมพัฒนาชุมชน กระทรวงมหาดไทย พบว่า ในปี พ.ศ. 2562 รายได้เฉลี่ยต่อคนต่อปี ระดับ อปท. เมืองพัทยา อ.บางละมุง จ.ชลบุรี มีรายได้เฉลี่ย 245,331.37 บาท/คน/ปี โดยมีรายละเอียดด้านต่างๆ ดังนี้

1. การอุตสาหกรรม

อุตสาหกรรมการท่องเที่ยวเป็นกิจกรรมทางเศรษฐกิจที่สำคัญที่สุดของเมืองพัทยา ปัจจุบันมีการจ้างแรงงานใน ภาคอุตสาหกรรมการท่องเที่ยวมากกว่าร้อยละ 90 ของแรงงานในภาคอุตสาหกรรม โดยกิจกรรมต่าง ๆ เช่น โรงแรม รีสอร์ท บังกะโล ไนท์คลับ สถานบันเทิง ร้านอาหาร เป็นต้น มีโรงงานอุตสาหกรรม เช่น โรงงานทำคอนกรีต อิฐบล็อก แผ่นพื้น คอนกรีต วงกบประตูหน้าต่าง โรงงานแปงมันสำปะหลัง โรงงานอัดมันเส้น เป็นต้น

2. การเกษตรกรรม

พื้นที่เกษตรกรรมของเมืองพัทยายู่ในบริเวณตำบลห้วยใหญ่ (บางส่วน) และตำบลหนองปลาไหล (บางส่วน) โดยมีการปลูกมันสำปะหลัง สับปะรดและมะพร้าว เป็นต้น ประชากรประกอบอาชีพด้านนี้มีจำนวนน้อยมาก เพราะปัจจุบัน ที่ดินมีราคาสูง ทำให้การลงทุนภาคการเกษตรน้อยลงไปด้วย

3. การพาณิชย์กรรมและการบริการ

มีการประกอบการด้านพาณิชย์กรรม เช่น การทำธุรกิจ การค้าปลีก ธุรกิจนำเข้า – ส่งออก และการให้บริการแก่นักท่องเที่ยว ประเภทชายหรือเช่าอุปกรณ์ในการอำนวยความสะดวก และความบันเทิงแก่นักท่องเที่ยว เช่น การให้เช่า รถยนต์, รถจักรยานยนต์, เรือเจ็ทสกี, เรือนำเที่ยว, เรือลากอรั้ม, เรือลากกล้วย เป็นต้น นอกจากนี้ยังมี

- โรงแรม	จำนวน	1,082	แห่ง
- รีสอร์ท	จำนวน	224	แห่ง
- เกสต์เฮ้าส์	จำนวน	288	แห่ง
- คอนโดมิเนียม	จำนวน	374	แห่ง
- หมู่บ้านจัดสรร	จำนวน	215	แห่ง
- บังกะโล	จำนวน	24	แห่ง
- อพาร์ทเมนท์ , แมนชั่น	จำนวน	646	แห่ง
- ธนาคาร , เคาน์เตอร์ธนาคาร	จำนวน	540	แห่ง
- สถานีบริการน้ำมัน	จำนวน	25	แห่ง
- สถานีบริการ LPG	จำนวน	16	แห่ง
- สถานีบริการ NGV	จำนวน	2	แห่ง
- ห้างสรรพสินค้า, ซูเปอร์มาร์เก็ต/สะดวกซื้อ	จำนวน	585	แห่ง
- ร้านอาหาร	จำนวน	2,849	แห่ง
- สถานบันเทิง (รวมบาร์เบียร์, สปา, นวดแผนโบราณ)	จำนวน	1,093	แห่ง
- สถานที่ท่องเที่ยว	จำนวน	235	แห่ง

ที่มา : Call Center เมืองพัทยา (1337)

กุมภาพันธ์ 2564

ตลาดสดในเขตเมืองพัทยา

เมืองพัทยามีตลาดสดที่จำหน่ายสินค้าอุปโภค – บริโภค เพื่อรองรับประชาชนในการจับจ่ายใช้สอยอยู่หลายแห่ง ซึ่งตลาดสดในเขตเมืองพัทยาแยกเป็น

ตลาดสดในความดูแลของเมืองพัทยา จำนวน 2 แห่ง ได้แก่

1. **ตลาดลานโพธิ์ (ตลาดเก่านาเกลือ)** ตั้งอยู่ที่ ต.นาเกลือ อ.บางละมุง จ.ชลบุรี
เป็นแหล่งจำหน่ายอาหารทะเลสดๆ ทั้ง กุ้ง หอย ปู ปลา ปลาหมึก และสัตว์น้ำต่างๆ อีกมากมาย รวมถึงมีการบริการปรุงอาหารทะเลให้ประชาชนแบบครบวงจร นอกจากนี้ยังมีอาหารทะเลตากแห้งและผลิตภัณฑ์จากทะเลจำหน่ายอีกมากมาย
2. **ตลาดใหม่นาเกลือ** ตั้งอยู่ที่ ถ.สว่างฟ้า ต.นาเกลือ อ.บางละมุง จ.ชลบุรี
เป็นตลาดที่รวบรวมสินค้าอุปโภค – บริโภคต่างๆ มากมาย โดยช่วงเช้า เปิดตั้งแต่ 05.00 – 10.00 น. ร้านค้าส่วนใหญ่จะจำหน่ายอาหารทะเลสด เนื้อสัตว์ ผักและผลไม้สด ช่วงเย็นเปิดประมาณ 15.00 – 20.00 น. ส่วนใหญ่จำหน่ายอาหารปรุงสำเร็จ กับข้าวต่างๆ ขนมหวาน อาหารทานเล่น และผลไม้สดต่างๆ

นอกจากนี้ ตามพื้นที่ต่างๆ ในเมืองพัทยายังมีตลาดสดที่อยู่ในความดูแลของเอกชน เช่น

- | | |
|------------------------|-----------------------|
| 1. ตลาดมหาชน | 8. ตลาดโสภณ |
| 2. ตลาดอมรนคร | 9. ตลาดโลตัสพัทยากลาง |
| 3. ตลาดโพธิสาร | 10. ตลาดเคหะเซ็นเตอร์ |
| 4. ตลาดรัตนกรเขาตาโล | 11. ตลาดไต้รุ่งแมวิไล |
| 5. ตลาดวัฒนธรรมสามัคคี | 12. ตลาดร่มโพธิ์ |
| 6. ตลาดท็อปวัน | 13. ตลาดเมืองจำลอง |
| 7. ตลาดบัวขาว | 14. ตลาดเจ้าสัว |

แหล่งท่องเที่ยวต่างๆ สวนสนุก การกีฬาและผจญภัยในเขตเมืองพัทยาและพื้นที่เชื่อมโยง

เมืองพัทยา เป็นเมืองท่องเที่ยวที่มีชื่อเสียง เป็นที่รู้จักของคนทั่วโลก มีสถานที่ท่องเที่ยวต่างๆ มากมาย ทั้งสถานที่ท่องเที่ยวตามธรรมชาติ สถานที่ท่องเที่ยวที่สร้างขึ้นใหม่หลากหลายประเภท เพื่อให้ให้นักท่องเที่ยวทั้งชาวไทยและชาวต่างชาติ ได้เดินทางมาท่องเที่ยวยังเมืองพัทยา ได้แก่

1. มอนสเตอร์ อควอเรียม พัทยา ☎ 085-1523715
2. ปราสาทสังข์ธรรม (ปราสาทไม้หรือเมืองโบราณพัทยา) ☎ 038-367229-30, 038-367815, 038-110653
3. เมืองจำลอง (Mini Siam) ☎ 038-727666, 038-727333
4. อ่างเก็บน้ำมาบประชัน
5. สวนเฉลิมพระเกียรติ เขาพระตำหนัก
6. อุทยานหินล้านปีและฟาร์มจระเข้พัทยา ☎ 038-249347-9
7. วิ่งสามเขียน
8. พระอนุสาวรีย์กรมหลวงชุมพรเขตอุดมศักดิ์
9. อันเดอร์ วอเตอร์ เวิลด์ พัทยา ☎ 038-756875
10. อุทยานสามก๊ก ☎ 038-421428-9, 095-2515282
11. พิพิธภัณฑ์ริบลิย์ ☎ 038-710294
12. บ้านสุขชาติ ☎ 038-223454, 038-221515

13. ทักซิโด้ อีลูชั่นฮอลล์ ☎ 038-488880
14. พิพิธภัณฑสถานแห่งชาติตึกดาหมื่น ☎ 038-411285
15. ตลาดน้ำสี่ภาค ☎ 088-4447777, 038-706340
16. อาร์ท อิน พาราไดซ์ ☎ 038-424500, 085-999467
17. Show Black ☎ 033-037300
18. สถาบันวิทยาศาสตร์ทางทะเล มหาวิทยาลัยบูรพา ☐ 038-391671
19. บิ๊กบี ฟาร์ม ☎ 038-172003
20. พัทธาดอลฟินเวิลด์ ☎ 038-0517902, 064-7788999
21. เวิลด์เจมส์ คอลเล็คชั่น ☎ 038-480208
22. เจมส์ แกลลอรี่ พัทยา ☎ 038-371222
23. โคลอสเซียม โซว์ พัทยา ☎ 038-906528
24. เลิฟ อาร์ต พาร์ค พัทยา ☎ 038-237710
25. อะเมซิ่ง อาร์ท พัทยา ☎ 094-9698226
26. ชุมชนจีนโบราณบ้านซากแก้ว ☎ 081-8703398
27. Frost Magical Ice of Siam Pattaya ☎ 063-6694559
28. บ้านกลับหัว ☎ 090-2010701
29. Kaan Show Pattaya (โรงละครลอยได้) ☎ 02-0290092
30. พระพุทธรูปแกะสลักหน้าผาเขาชีจรรย์
31. วัดญาณสังวรารามวรมหาวิหาร ☎ 038-238369, 081-5860188
32. สวนนงนุชพัทยา ☎ 038-238061-2, 081-5860188
33. ไร่จุงุ่น Silver Lake ☎ 098-2476100
34. มิโมซ่า พัทยา ☎ 091-5455241
35. พัทยา ซีพ ฟาร์ม ☎ 092-3216718
36. เกรต้า ฟาร์ม ☎ 092-6347979
37. เขตห้ามล่าสัตว์ป่าเขาชีโอน ☎ 038-311234
38. Fight of the Gibbon ☎ 089-9705511
39. ไทธานี หมู่บ้านวัฒนธรรมและศิลปะ ☎ 094-4985996
40. วิหารเซียน (อเนกกุศลศาลา) ☎ 038-343555
41. สวิส ซีพ ฟาร์ม @ เขาชีจรรย์ ☎ 038-119095
42. พิพิธภัณฑสถานชาติวิทยาเกาะและทะเลไทย ☎ 038-432475
43. เพอคูล่า ฟาร์ม (ฟาร์มปลาการ์ตูน) ☎ 081-3136324, 083-9919175
44. เรือรบหลวงจักรีนฤเบศร ฐานทัพเรือสัตหีบ ☎ 02-4661180
45. เรือรบหลวงสมิлян ฐานทัพเรือสัตหีบ ☎ 038-438457
46. ศูนย์อนุรักษ์พันธุ์เต่าทะเล ฐานทัพเรือสัตหีบ ☎ 095-7731610
47. อุทยานใต้ทะเลเกาะขาม ☎ 038-124848
48. หาดเตยงาม (อ่าวตากัน) ☎ 038-438457
49. หาดทรายแก้ว (รร.ชุมพลทหารเรือ) ☎ 093-3084769
50. หาดนางรำ หาดนางรอง (แสมสาร สัตหีบ) ☎ 038-431261, 038-431350
51. หาดสอ (กองสนับสนุนกรมสรรพาทหารเรือ) ☎ 080-0147025

52. เกาะลอย ศรีราชา ☎ 038-327888
53. เกาะสี่ขั้ว ศรีราชา ☎ 038-216141
54. เขตรักษาพันธุ์สัตว์ป่าเขาเขียว-เขาชมภู่ (บางพระ ศรีราชา) ☎ 038-311234
55. เขตห้ามล่าสัตว์ป่าอ่างเก็บน้ำบางพระ (กิจกรรมดูนก) ☎ 065-9565602
56. J-Park ศรีราชา ☎ 038-338444
57. น้ำตกชั้นตาเถร (บางพระ ศรีราชา) ☎ 080-8011410
58. อุทยานรังสรรค์นวัตกรรมอวกาศ (Space Inspirium) ☎ 033-005835-6
59. สวนเสือศรีราชา ☎ 081-7509104
60. สวนสัตว์เปิดเขาเขียว ☎ 038-318444
61. หมู่บ้านช้างพัทยา ☎ 062-6616999
62. แคมป์ช้าง แอนด์ มังกีสคูล ☎ 081-3402873
63. ช้างสยาม กระทิงลาย ☎ 089-8334925
64. สวนช้างไทยทอง ☎ 038-303719
65. โขว้จูง พัทยา ☎ 094-9492928
66. ทิฟฟานีโซว์ ☎ 038-421700-2
67. อัลคาซาร์ คาบาเรต์ โซว์ พัทยา ☎ 038-422220
68. สวนสนุกพัทยาปาร์ค ☎ 038-251201-8
69. สวนน้ำการ์ตูนเน็ตเวิร์ค อเมซอน พัทยา ☎ 038-004999
70. สวนน้ำรามายณะ ☎ 033-005929
71. ฮาร์เบอร์แลนด์ พัทยา ☎ 065-8481000
72. พัทยาซูทติ้ง & แอดเวนเจอร์ พาร์ค ☎ 038-907808
73. พัทยา คาร์ท สปีดเวย์ ☎ 093-7582444
74. ซูเปอร์ คาร์ท เรซซิ่ง ☎ 038-727410
75. อีซี่ คาร์ท พัทยา ☎ 038-711403-4
76. เดอะ ฮอสชู ฟอว์ท คลับ ☎ 038-735050-9
77. มินิ สยาม โกคาร์ท ☎ 033-005009
78. สวนไทยพัทยา ☎ 088-0998788
79. เลเจนด์ สยาม ☎ 033-073333
80. Pattaya Dophinarium ☎ 064-7788999

หาดพัทยา

หาดพัทยาเป็นสถานที่ท่องเที่ยวที่เด่นสะดุดตาของพัทยา เป็นหาดรูปโค้งครึ่งวงกลม มีถนนเลียบริมชายหาดตลอดสาย ยาวประมาณ 3 กิโลเมตร เป็นหาดที่ร่มรื่นไปด้วยพันธุ์ไม้นานาชนิด เหมาะสำหรับการพักผ่อน นอกจากนี้ยังมีสิ่งอำนวยความสะดวกต่าง ๆ เช่น อุปกรณ์การกีฬาทางบก – ทางน้ำ หลายประเภท

ชายหาดพัทยานั้น เริ่มตั้งแต่บริเวณพัทยาเหนือ (แยกโรงแรมดุสิตรีสอร์ต) เลียบไปตามแนวถนนชายหาด จนถึงพัทยาใต้ (จรดเขาพัทยา) ซึ่งในบริเวณย่านนี้ทั้งหมดเป็นเขตชุมชนหนาแน่น มีโรงแรม ร้านค้า ภัตตาคาร ร้านอาหาร และธุรกิจทุกประเภทตั้งอยู่มากมาย รวมทั้งบาร์เบียร์ ไนท์คลับ คาบาเร่ต์ หลายแห่งไว้สำหรับบริการนักท่องเที่ยวในยามราตรี

หาดจอมเทียน

เป็นสถานที่ตากอากาศชายทะเลของพัทยา ซึ่งมีบรรยากาศอีกแบบหนึ่งแตกต่างไปจากอ่าวพัทยา มีระยะห่างกันเพียง 6 กิโลเมตร สถานที่แห่งนี้เป็นชายหาดที่ต่อเนื่องจากเขาพัทยา มีถนนเลียบริมตามแนวชายหาด เป็นระยะทางยาวประมาณ 3 กิโลเมตร หาดจอมเทียนเป็นหาดที่เงียบสงบ ปัจจุบันชายหาดนี้ได้รับการพัฒนาให้มีการปลูกต้นไม้ให้ร่มรื่น และสวยงาม

หาดจอมเทียน เป็นที่นิยมของนักท่องเที่ยวทั้งชาวไทยและชาวต่างประเทศจำนวนมาก ที่ต้องการหาความสงบในการพักผ่อน และมีกีฬาทางน้ำอื่นๆ เช่น สกีนํ้า เจ็ทสกี วินด์เซิร์ฟ เรือลากกล้วย นอกจากนี้ยังมี บังกะโลหลายแห่ง รวมทั้งภัตตาคาร และร้านอาหารทะเลไว้สำหรับบริการนักท่องเที่ยว

หาดวงพระจันทร์

หาดวงพระจันทร์ อยู่ทางทิศเหนือของอ่าวพัทยา ซอยวงศ์อำมาตย์ ชายหาดมีความยาวประมาณ 1 กิโลเมตร เป็นหาด ที่เงียบสงบ น้ำทะเลใส เหมาะที่จะเล่นน้ำและพักผ่อนเป็นอย่างมาก

อ่าวกระทิงลาย

อ่าวกระทิงลาย เป็นชายหาดที่เมืองพัทยามีโครงการส่งเสริมให้เป็นแหล่งท่องเที่ยวใหม่ทางธรรมชาติ โดยประกาศให้เป็นเขตปลอดสิ่งรบกวนนักท่องเที่ยว ทำให้บริเวณชายหาดมีความสงบเหมาะสำหรับการพักผ่อน บริเวณชายหาดมีการจัดสวน ปลูกต้นไม้พร้อมมีที่นั่งสำหรับให้มาพักผ่อนและออกกำลังกาย มีความยาวประมาณ 900 เมตร กว้าง 30 เมตร

สวนเฉลิมพระเกียรติ

เมืองพัทยาได้สร้างสวนสาธารณะบริเวณเชิงเขาพัทยา (ถ.พระตำหนัก) เพื่อเฉลิมพระเกียรติพระบาทสมเด็จพระเจ้าอยู่หัวฯ รัชกาลที่ 9 เมื่อวันที่ 5 ธันวาคม พ.ศ. 2531 เนื่องในมหามงคลสมัยเจริญพระชนมพรรษา 5 รอบ และได้ตั้งชื่อสวนสาธารณะนั้นว่า “สวนเฉลิมพระเกียรติ ร.9” มีเนื้อที่ทั้งหมดประมาณ 15 ไร่ เพื่อใช้เป็นสถานที่พักผ่อนและออกกำลังกาย

เขาพัทยา (เขาพระบาท)

นอกจากความงามของชายหาดพัทยานี้แล้ว ถัดขึ้นไปบนเขาด้านฝั่งตะวันตกมีเนินเขาขนาดเล็ก เป็นจุดชมวิวบึงยอเดา ซึ่งจะมองเห็นทิวทัศน์ของหาดพัทยาทั้งหมด ซึ่งสวยงามมาก เป็นอ่าวโค้งรูปครึ่งวงกลม นักท่องเที่ยวส่วนใหญ่ที่มาพัทยานั้นจะไม่พลาดชมทัศนียภาพอันสวยงามบนเขาพัทยา (เขาพระบาท) แห่งนี้ เพราะนอกจากจะได้ชมทิวทัศน์ด้านหาดนาจอมเทียนแล้ว ในขณะเดียวกันก็ถือโอกาสนมัสการพระพุทธรูปศักดิ์สิทธิ์บนเขาและพระพุทธรูปปางต่างๆ ประจำวันเกิดที่ประดิษฐานไว้เพื่อความเป็นสิริมงคล นอกจากนั้นบริเวณเขาพัทยายังเป็นที่ตั้งของสถานีวิทยุ สทท. 5 พัทยา และพระอนุสาวรีย์ของพระบรมวงศ์เธอกรมหลวงชุมพรเขตอุดมศักดิ์อีกด้วย

กิจกรรมการท่องเที่ยวเชิงกีฬา

เมืองพัทยาได้เล็งเห็นถึงความสำคัญของการกีฬาที่จะนำมาซึ่งชื่อเสียง นักท่องเที่ยว และรายได้ทางเศรษฐกิจทั้งต่อเมืองพัทยาและต่อประเทศ โดยเมืองพัทยาได้ให้การสนับสนุนและดำเนินการจัดกิจกรรมเพื่อส่งเสริมทางด้าน การกีฬาต่างๆ มากมาย อันเป็นที่รู้จักกันแพร่หลาย ได้แก่

- **การแข่งขันวินด์เซิร์ฟชิงแชมป์ประเทศไทย (สนามที่ 1,2)**

ช่วงเวลาการจัดกิจกรรม : สนามที่ 1 เดือนมกราคมของทุกปี , สนามที่ 2 เดือนเมษายนของทุกปี
สถานที่ : หาดจอมเทียน เมืองพัทยา

- **การแข่งขันกอล์ฟอาชีพสตรี Honda LPGA Thailand**

ช่วงเวลาการจัดกิจกรรม : ประมาณเดือนกุมภาพันธ์ของทุกปี
สถานที่ : สนามกอล์ฟโกลด์ครอสพัทยา หรือสยามคันทรีคลับ พัทยา

- **การแข่งขันจักรยานเสือภูเขาครอสคันทรี เมืองพัทยา**

ช่วงเวลาการจัดกิจกรรม : ประมาณเดือนเมษายนของทุกปี
สถานที่ : เขาพระตำหนัก เมืองพัทยา

- **การแข่งขันสudiryooboo เือนนานาชาติ**

ช่วงเวลาการจัดกิจกรรม : ประมาณปลายเดือนเมษายน - ต้นเดือนพฤษภาคมของทุกปี
สถานที่ : โอเชียนมารีน่า ยอร์ช คลับ

- **การแข่งขันไตรกีฬาเมืองพัทยา**

ช่วงเวลาการจัดกิจกรรม : อาทิตย์ที่ 3 ของเดือนพฤษภาคมของทุกปี
สถานที่ : บริเวณถนนเลียบชายหาด เมืองพัทยา

- **การแข่งขันพัทยามารารอน**

ช่วงเวลาการจัดกิจกรรม : ประมาณเดือนกรกฎาคมของทุกปี
สถานที่ : บริเวณถนนเลียบชายหาด เมืองพัทยา

- **การแข่งขันฟุตบอลชายหาดนานาชาติ**

ช่วงเวลาการจัดกิจกรรม : ประมาณเดือนธันวาคมของทุกปี
สถานที่ : ชายหาดจอมเทียน เมืองพัทยา

- **การแข่งขันเจ็ตสกีเวิลด์คัพ**

ช่วงเวลาการจัดกิจกรรม : ประมาณเดือนธันวาคมของทุกปี
สถานที่ : ชายหาดจอมเทียน เมืองพัทยา

จำนวนนักท่องเที่ยว เดือนมกราคม ถึง ธันวาคม 2563P

Country of Nationality	Number		%Change* 2020/19
	2020P	2019	
East Asia	3,739,408	27,391,050	-86.35
ASEAN	1,652,593	10,751,957	-84.63
Brunei	1,576	15,608	-89.90
Cambodia	165,718	910,685	-81.80
Indonesia	99,033	709,578	-86.04
Laos	380,917	1,854,719	-79.46
Malaysia	619,451	4,272,584	-85.50
Myanmar	54,709	378,232	-85.54
Philippines	71,796	506,306	-85.82
Singapore	126,879	1,056,582	-87.99
Vietnam	132,514	1,047,663	-87.35
China	1,249,910	10,997,169	-88.63
Hong Kong	124,233	1,045,283	-88.11
Japan	320,331	1,806,383	-82.27
Korea	260,228	1,890,959	-86.24
Taiwan	119,408	789,973	-84.88
Others	12,705	109,326	-88.38
Europe	2,078,979	6,711,816	-69.03
Austria	35,524	111,428	-68.12
Belgium	26,254	114,669	-77.10
Denmark	66,824	162,448	-58.86
Finland	59,643	128,014	-53.41
France	236,527	745,318	-68.26
Germany	230,598	852,432	-72.95
Italy	60,104	272,310	-77.93
Netherlands	51,558	241,565	-78.66
Norway	39,511	127,983	-69.13
Russia	587,167	1,483,334	-60.42
Spain	26,409	188,995	-86.03
Sweden	111,859	287,338	-61.07
Switzerland	51,697	192,126	-73.09
United Kingdom	221,392	992,486	-77.69
East Europe	216,528	559,139	-61.27
Others	57,384	252,231	-77.25
The Americas	318,426	1,630,784	-80.47
Argentina	12,457	29,498	-57.77
Brazil	18,855	69,714	-72.95
Canada	58,223	273,218	-78.69
USA	211,075	1,165,856	-81.90
Others	17,816	92,498	-80.74

จำนวนนักท่องเที่ยว เดือนมกราคม ถึง ธันวาคม 2563P (ต่อ)

Country of Nationality	Number		%Change*
	2020P	2019	2020/19
South Asia	321,753	2,397,234	-86.58
Bangladesh	21,817	136,673	-84.04
India	261,778	1,995,363	-86.88
Nepal	9,816	60,377	-83.74
Pakistan	12,412	79,805	-84.45
Sri Lanka	8,155	71,043	-88.52
Others	7,775	53,973	-85.59
Oceania	139,891	884,536	-84.18
Australia	123,598	767,162	-83.89
New Zealand	15,690	112,660	-86.07
Others	603	4,714	-87.21
Middle East	79,674	702,523	-88.66
Egypt	3,550	23,722	-85.03
Israel	29,368	195,856	-85.01
Kuwait	10,234	78,199	-86.91
Saudi Arabia	4,131	30,006	-86.23
U.A.E.	7,154	130,158	-94.50
Others	25,237	244,582	-89.68
Africa	24,265	198,308	-87.76
S.Africa	11,359	96,450	-88.22
Others	12,906	101,858	-87.33
Grand Total	6,702,396	39,916,251	-83.21

หมายเหตุ: 1) P หมายถึง ข้อมูลเบื้องต้น ที่อาจมีการปรับปรุงให้สมบูรณ์ขึ้นภายหลัง

2) ค่าใช้จ่ายที่เกิดจากนักท่องเที่ยวต่างชาติที่ตกค้างอยู่ในประเทศไทยในเดือน เม.ย. - ก.ย. 2563 ไม่ได้ถูกรวมอยู่ในรายงานฉบับนี้

3) ค่าใช้จ่ายที่เกิดจากนักท่องเที่ยวต่างชาติในเดือนตุลาคม ถึง ธันวาคม 2563 อยู่ในระหว่างการรวบรวมและประมวลผล

4) *โดยที่ปัจจุบัน การระบาดของโควิด-19 ยังคงไม่สิ้นสุด และการเดินทางระหว่างประเทศอยู่ภายใต้มาตรการผ่อนคลายเป็น

ผู้เดินทางบางกลุ่ม และผู้เดินทางทุกคนต้องเข้ารับการรักษาที่กักกันโรค ระยะเวลา 14 วัน จึงมีผลทำให้จำนวนนักท่องเที่ยวต่ำกว่าระดับปกติมาก

ที่มา : กองเศรษฐกิจการท่องเที่ยวและกีฬา www.mots.go.th

25 มกราคม 2564



Ministry of Tourism and Sports, Thailand

Guest Arrivals at Accommodation Establishments : Pattaya Chonburi 2019

จำนวนนักท่องเที่ยวต่างชาติ : พัทยา (ชลบุรี) ปี 2562 เดือน มกราคม - ธันวาคม 2562

Nationality	January-December		2019/18
	2019	2018	%Change
Thai	4,743,846	4,730,022	+0.29
Brunei	6,204	6,111	+1.52
Cambodia	8,730	7,706	+13.29
Indonesia	82,691	76,482	+8.12
Laos	5,852	5,350	+9.38
Malaysia	87,247	80,479	+8.41
Myanmar	9,357	8,030	+16.53
Philippines	35,674	31,212	+14.30
Singapore	63,122	58,548	+7.81
Vietnam	270,483	252,740	+7.02
China	2,715,864	2,705,575	+0.38
Hong Kong	213,146	208,609	+2.17
Japan	240,474	210,151	+14.43
Korea	656,889	639,336	+2.75
Taiwan	404,465	380,126	+6.40
Austria	97,214	89,433	+8.70
Belgium	64,220	61,090	+5.12
Denmark	77,968	76,119	+2.43
Finland	50,437	50,925	-0.96
France	129,047	119,791	+7.73
Germany	396,063	395,236	+0.21
Italy	128,451	116,969	+9.82
Netherlands	124,132	123,810	+0.26
Norway	101,820	95,906	+6.17
Russia	1,145,501	1,107,760	+3.41
Spain	16,828	14,846	+13.35
Sweden	108,530	105,192	+3.17
Switzerland	91,364	89,222	+2.40
United Kingdom	292,117	289,845	+0.78
East Europe	205,778	189,761	+8.44
Canada	49,273	46,854	+5.16
USA	151,114	147,848	+2.21
India	668,078	621,747	+7.45
Australia	121,738	123,680	-1.57
New Zealand	21,942	20,884	+5.07
Middle East	392,481	389,195	+0.84
Israel	51,849	50,284	+3.11
Africa	22,674	23,443	-3.28
Others	72,550	64,144	+13.10
Grand Total	14,125,213	13,814,461	+2.25
Thai	4,743,846	4,730,022	+0.29
Foreigners	9,381,367	9,084,439	+3.27

ที่มา : กระทรวงการท่องเที่ยวและกีฬา www.mots.go.th

วันที่ประกาศ 5 พฤศจิกายน 2563



สถิตินักท่องเที่ยว พัทยา (ชลบุรี) ปี 2562 (มกราคม - ธันวาคม 2562)

Internal tourism in Pattaya Chonburi 2019 (January - December 2019)

	January-December		
	2019	2018	%Change
Visitor	15,732,866	15,365,200	+ 2.39
Thai	5,911,295	5,861,491	+ 0.85
Foreigners	9,821,571	9,503,709	+ 3.34
Tourist	14,577,488	14,259,261	+ 2.23
Thai	4,947,252	4,939,657	+ 0.15
Foreigners	9,630,236	9,319,604	+ 3.33
Excursionist	1,155,378	1,105,939	+ 4.47
Thai	964,043	921,834	+ 4.58
Foreigners	191,335	184,105	+ 3.93
Average Length of Stay (Day)	3.50	3.49	+ 0.01
Thai	2.35	2.34	+ 0.01
Foreigners	4.09	4.10	- 0.01
Average Expenditure (Baht/Person/Day)			
Visitor	5,096.880	4,998.77	+ 1.96
Thai	3,681.720	3,585.76	+ 2.68
Foreigners	5,547.050	5,458.09	+ 1.63
Tourist	5,167.930	5,066.73	+ 2.00
Thai	3,835.980	3,728.29	+ 2.89
Foreigners	5,561.090	5,471.61	+ 1.64
Excursionist	1,960.010	1,940.28	+ 1.02
Thai	1,821.350	1,798.63	+ 1.26
Foreigners	2,658.700	2,649.58	+ 0.34
Revenue (Million Baht)			
Visitor	265,899.89	254,313.04	+ 4.56
Thai	46,353.09	44,752.62	+ 3.58
Foreigners	219,546.80	209,560.42	+ 4.77
ACCOMMODATION ESTABLISHMENTS			
Rooms	62,598	62,889	- 0.46
Occupancy Rate (%)*	80.73	79.88	+ 0.85
Number of Guest Arrivals	14,125,213	13,814,461	+ 2.25
Thai	4,743,846	4,730,022	+ 0.29
Foreigners	9,381,367	9,084,439	+ 3.27

Remark : * จำนวนการเปลี่ยนแปลง

ที่มา : กระทรวงการท่องเที่ยวและกีฬา www.mots.go.th

วันที่ประกาศ 5 พฤศจิกายน 2563

การเปรียบเทียบค่าใช้จ่ายเฉลี่ยต่อคนของผู้เยี่ยมเยือน จำแนกตามหมวดค่าใช้จ่ายต่างๆ
พญา จังหวัดชลบุรี (มกราคม - ธันวาคม 2562)

1. คนไทย

(หน่วย: บาท/คน/วัน)

ค่าใช้จ่ายรายหมวด	นักท่องเที่ยว			นักท่องเที่ยว			ผู้เยี่ยมเยือน		
	มกราคม-ธันวาคม	2562	2561	%Change	2562	2561	%Change	2562	2561
1. ค่าที่พัก	1,040.12	1,017.48	+ 2.23	0.00	0.00	+ 0.00	960.47	942.33	+ 1.93
2. ค่าอาหารและเครื่องดื่ม	983.63	941.75	+ 4.45	685.06	668.20	+ 2.52	960.76	921.54	+ 4.26
3. ค่าซื้อสินค้าและของที่ระลึก	669.55	637.05	+ 5.10	427.74	414.71	+ 3.14	651.04	620.63	+ 4.90
4. ค่าใช้จ่ายเพื่อความบันเทิง	481.84	475.91	+ 1.25	251.93	255.64	- 1.45	464.24	459.64	+ 1.00
5. ค่าบริการท่องเที่ยวภายในจังหวัด	207.49	207.74	- 0.12	159.46	158.63	+ 0.52	203.81	204.11	- 0.15
6. ค่าพาหนะเดินทางในจังหวัด	312.19	305.68	+ 2.13	183.33	188.28	- 2.63	302.33	297.01	+ 1.79
7. ค่าใช้จ่ายอื่น ๆ	141.16	142.68	- 1.07	113.83	113.17	+ 0.58	139.07	140.50	- 1.02
ค่าใช้จ่ายเฉลี่ย/คน/วัน	3,835.98	3,728.29	+ 2.89	1,821.35	1,798.63	+ 1.26	3,681.72	3,585.76	+ 2.68

2. ชาวต่างประเทศ

(หน่วย: บาท/คน/วัน)

ค่าใช้จ่ายรายหมวด	นักท่องเที่ยว			นักท่องเที่ยว			ผู้เยี่ยมเยือน		
	มกราคม-ธันวาคม	2562	2561	%Change	2562	2561	%Change	2562	2561
1. ค่าที่พัก	1,810.35	1,783.55	+ 1.50	0.00	0.00	+ 0.00	1,801.60	1,775.00	+ 1.50
2. ค่าอาหารและเครื่องดื่ม	1,265.23	1,216.49	+ 4.01	869.37	846.91	+ 2.65	1,263.31	1,214.72	+ 4.00
3. ค่าซื้อสินค้าและของที่ระลึก	801.51	790.71	+ 1.37	670.45	671.63	- 0.18	800.87	790.14	+ 1.36
4. ค่าใช้จ่ายเพื่อความบันเทิง	833.32	830.51	+ 0.34	463.69	475.98	- 2.58	831.54	828.81	+ 0.33
5. ค่าบริการท่องเที่ยวภายในจังหวัด	319.09	318.89	+ 0.06	216.17	221.07	- 2.22	318.59	318.42	+ 0.05
6. ค่าพาหนะเดินทางในจังหวัด	397.19	394.07	+ 0.79	321.27	317.97	+ 1.04	396.82	393.71	+ 0.79
7. ค่าใช้จ่ายอื่น ๆ	134.40	137.39	- 2.18	117.75	116.02	+ 1.49	134.32	137.29	- 2.16
ค่าใช้จ่ายเฉลี่ย/คน/วัน	5,561.09	5,471.61	+ 1.64	2,658.70	2,649.58	+ 0.34	5,547.05	5,458.09	+ 1.63

รวมผู้เยี่ยมเยือน

(หน่วย: บาท/คน/วัน)

ค่าใช้จ่ายรายหมวด	นักท่องเที่ยว			นักท่องเที่ยว			ผู้เยี่ยมเยือน		
	มกราคม-ธันวาคม	2562	2561	%Change	2562	2561	%Change	2562	2561
1. ค่าที่พัก	1,634.81	1,605.63	+ 1.82	0.00	0.00	+ 0.00	1,598.61	1,570.73	+ 1.77
2. ค่าอาหารและเครื่องดื่ม	1,201.05	1,152.68	+ 4.20	715.58	697.95	+ 2.53	1,190.30	1,142.80	+ 4.16
3. ค่าซื้อสินค้าและของที่ระลึก	771.44	755.02	+ 2.17	467.93	457.48	+ 2.28	764.71	748.55	+ 2.16
4. ค่าใช้จ่ายเพื่อความบันเทิง	753.22	748.16	+ 0.68	287.00	292.32	- 1.82	742.89	738.25	+ 0.63
5. ค่าบริการท่องเที่ยวภายในจังหวัด	293.65	293.08	+ 0.19	168.85	169.02	- 0.10	290.89	290.38	+ 0.18
6. ค่าพาหนะเดินทางในจังหวัด	377.82	373.54	+ 1.15	206.17	209.87	- 1.76	374.02	369.98	+ 1.09
7. ค่าใช้จ่ายอื่น ๆ	135.94	138.62	- 1.93	114.48	113.64	+ 0.74	135.46	138.08	- 1.90
ค่าใช้จ่ายเฉลี่ย/คน/วัน	5,167.93	5,066.73	+ 2.00	1,960.01	1,940.28	+ 1.02	5,096.88	4,998.77	+ 1.96

ที่มา : กระทรวงการท่องเที่ยวและกีฬา www.mots.go.th

วันที่ประกาศ 5 พฤศจิกายน 2563

สถานการณ์ด้านแรงงานจังหวัดชลบุรี

ประชากรและกำลังแรงงาน ปี พ.ศ. 2563 (กรกฎาคม – กันยายน 2563) จังหวัดชลบุรีมีประชากรที่มีอายุ 15 ปีขึ้นไป จำนวน 1,504,404 คน เพิ่มขึ้น จากปี 2562 ร้อยละ 0.90 โดยเป็นผู้อยู่ในกำลังแรงงาน 1,028,110 คน ลดลงจากปี 2562 ร้อยละ 2.73 ประกอบด้วยผู้มีงานทำ 1,015,562 คน (ร้อยละ 98.78) ผู้ว่างงาน 12,075 คน (ร้อยละ 1.17) (ข้อมูลสำนักงานแรงงานจังหวัดชลบุรี)

การมีงานทำ ผู้มีงานทำในจังหวัดชลบุรี จำนวน 1,015,562 คน คิดเป็นร้อยละ 98.78 ของกำลังแรงงานรวม เป็นผู้ทำงานในภาคเกษตรกรรม จำนวน 65,730 คน หรือร้อยละ 6.47 และทำงานนอกภาคเกษตร จำนวน 949,732 คน หรือร้อยละ 93.53 โดยทำงานในอุตสาหกรรมการผลิตมากที่สุด จำนวน 327,982 คน หรือ ร้อยละ 32.29 รองลงมา คือ การขายส่งการขายปลีก จำนวน 186,599 คน หรือร้อยละ 18.37 และผู้มีงานทำส่วนใหญ่มีการศึกษาระดับอุดมศึกษา จำนวน 264,987 คน หรือร้อยละ 26.09 รองลงมาคือ ระดับมัธยมศึกษาตอนต้น จำนวน 244,383 คนคิดเป็นร้อยละ 24.06 ของผู้มีงานทำทั้งหมด

แรงงานนอกระบบ จากข้อมูลจังหวัดชลบุรี 2563 มีผู้ทำงานเป็นแรงงาน นอกระบบ จำนวน 319,587 คน หรือร้อยละ 32.68 ของจำนวนผู้มีงานทำทั้งหมดในปี 2563 การประกอบอาชีพของแรงงานนอกระบบส่วนใหญ่ทำงานนอกภาคเกษตร จำนวน 287,560 คน คิดเป็นร้อยละ 86.30 ของจำนวนแรงงานนอกระบบ ประเภทกิจการที่แรงงานนอกระบบทำงานมากที่สุด คือ การขายส่ง ขายปลีก จำนวน 115,406 คน คิดเป็นร้อยละ 34.63 สำหรับอาชีพที่แรงงานนอกระบบทำมากที่สุด คือ พนักงานบริการ จำนวน 167,488 คน คิดเป็นร้อยละ 50.27 ในด้านการศึกษาพบว่า แรงงานนอกระบบส่วนใหญ่มีการศึกษาในระดับประถมศึกษา มากที่สุด จำนวน 84,095 คน คิดเป็นร้อยละ 25.24 และแรงงานนอกระบบส่วนใหญ่ มีอายุระหว่าง 40 - 44 ปี มากที่สุด จำนวน 47,793 คน คิดเป็นร้อยละ 14.34 ซึ่งเป็นเพศชาย จำนวน 30,567 คน และเพศหญิง จำนวน 17,226 คน

การบริหารจัดหางานในประเทศ ปี 2563 นายจ้าง/สถานประกอบการได้แจ้งตำแหน่งงานว่างจำนวน 47,715 อัตรา มีผู้ลงทะเบียนสมัครงานจำนวน 14,410 คน ได้รับการบรรจุงาน 11,806 คน (การบรรจุงานเป็นการบรรจุจากตำแหน่งงานว่างงานสะสม) โดยการบรรจุงานจะมีอัตราการบรรจุงานต่อตำแหน่งงานว่างร้อยละ 24.74 ส่วนตำแหน่งงานว่างตามระดับการศึกษาที่ต้องการสูงสุด คือระดับประถมศึกษาและต่ำกว่ามัธยมศึกษา มีความต้องการร้อยละ 43.53 (20,773 อัตรา) รองลงมาเป็นระดับปวส. ร้อยละ 18.11 (8,640 อัตรา) ระดับปวช. ร้อยละ 15.29 (7,296 อัตรา) ระดับปริญญาตรี ร้อยละ 12.21 (5,826 อัตรา) ระดับอนุปริญญา ร้อยละ 10.30 (4,915 อัตรา) ระดับปริญญาโท ร้อยละ 0.41 (196 อัตรา) และระดับปริญญาเอก ร้อยละ 0.01 (7 อัตรา)

สถานการณ์แรงงานต่างด้าว ข้อมูล ณ วันที่ 31 เดือนธันวาคม 2563 จำนวนแรงงานต่างด้าวที่เข้าเมือง โดยถูกต้องตามกฎหมายและได้รับอนุญาตให้ทำงานในจังหวัดชลบุรี มีจำนวน 127,420 คน

สำหรับอัตราค่าจ้างขั้นต่ำจังหวัดชลบุรี จากเดิมวันละ 330 บาท ปรับเป็นวันละ 336 บาท มีผลบังคับใช้ตั้งแต่วันที่ 1 มกราคม 2563 เป็นต้นไป

จำนวนนายจ้าง/แรงงานต่างด้าวทั้งหมดในจังหวัดชลบุรี ณ ธันวาคม 2563

ประเภทการได้รับอนุญาต	นายจ้าง (ราย)	แรงงานต่างด้าว (ราย)
1. เข้ามาทำงานตาม พรบ.ส่งเสริมการลงทุน (BOI)	711	2,915
2. ได้รับอนุญาตให้อยู่ในราชอาณาจักรเป็นการชั่วคราว (VISA NON B)	5,694	11,868
3. บุคคลพื้นที่สูง	937	2,013
4. เข้ามาทำงานตามบันทึกความเข้าใจว่าด้วยความร่วมมือด้านการจ้างแรงงานระหว่างรัฐบาลแห่งราชอาณาจักรไทยและแห่งชาติอื่น (MOU)	4,736	36,195
5. แรงงานต่างด้าวตามมติคณะรัฐมนตรี	26,149	74,429
รวมทั้งสิ้น	38,227	127,420

ที่มา : สำนักงานแรงงานจังหวัดชลบุรี

กุมภาพันธ์ 2564

สถิติอัตราการจ้างแรงงานต่างด้าวในจังหวัดชลบุรี

(ปี พ.ศ.2561 - 2563)

	ปี 2561	ปี 2562	ปี 2563
ผู้มีงานทำในจังหวัด	1,054,318	1,052,773	1,015,562
แรงงานต่างด้าวทั้งหมดในจังหวัด	234,274	169,090	127,420
แรงงานต่างด้าว 3 สัญชาติ (เมียนมา ลาว กัมพูชา)	208,611	149,668	110,624
อัตราการจ้างแรงงานต่างด้าว ต่อจำนวนผู้มีงานทำทั้งหมด	22.22	16.06	12.55
อัตราการจ้างแรงงานต่าง ด้าว 3 สัญชาติ (เมียนมา ลาว กัมพูชา)	19.78	14.22	10.89

ที่มา : สำนักงานแรงงานจังหวัดชลบุรี

กุมภาพันธ์ 2564

สถิติอัตราการว่างงานจังหวัดชลบุรี
(ปี พ.ศ. 2561 - 2563)

ประเภท	ปี พ.ศ. 2561 (คน)	ปี พ.ศ. 2562 (คน)	ปี พ.ศ. 2563 (คน)
1. ผู้ว่างงานจังหวัด	6,716	3,467	12,075
2. กำลังแรงงานในจังหวัด	1,061,095	1,057,019	1,028,110
3. อัตราการว่างงานในจังหวัด	0.6	0.33	1.17

ที่มา : สำนักงานแรงงานจังหวัดชลบุรี
กุมภาพันธ์ 2564

**สถิติอัตราการเปลี่ยนแปลงของจำนวนผู้ประกันตนในระบบประกันสังคม (มาตรา 33) ผู้ประกันตน
ที่ขอรับประโยชน์ทดแทนกรณีว่างงาน และกรณีเลิกจ้างลูกจ้างในระบบ ประกันสังคม มาตรา 33
จังหวัดชลบุรี ไตรมาส 4 (ปี พ.ศ. 2561 - 2563)**

ประเภท	ไตรมาส 4/2561	ไตรมาส 4/2562	ไตรมาส 4/2563
1. จำนวนผู้ประกันตนมาตรา 33 (สปส.)	764,342	782,027	732,533
2. อัตราการเปลี่ยนแปลงของจำนวนผู้ประกันตน (มาตรา 33) (YOY)	8.86	2.31	-6.33
3. จำนวนผู้ประกันตนที่รับประโยชน์ทดแทนกรณีว่างงาน (สปส.)	22,748	25,701	80,617
4. อัตราการเปลี่ยนแปลงของผู้ประกันตนที่ขอรับประโยชน์ทดแทนกรณีว่างงาน (YOY)	-45.88	12.98	213.67

ที่มา : สำนักงานแรงงานจังหวัดชลบุรี
กุมภาพันธ์ 2564

สถานการณ์แรงงานจังหวัดชลบุรี

สถิติกำลังแรงงาน การมีงานทำ การว่างงาน จำแนกตามเพศและสถานภาพแรงงาน

(ปี พ.ศ. 2561 - 2563)

ประเภท	ปี 2561 (คน)	ปี 2562 (คน)	ปี 2563 (คน)
ผู้มีอายุ 15 ปีขึ้นไป	1,476,611	1,490,995	1,504,434
ผู้อยู่ในกำลังแรงงาน	1,061,095	1,057,019	1,028,110
- ผู้มีงานทำ	1,054,318	1,052,773	1,015,562
- ผู้ว่างงาน	6,716	3,467	12,075
- รอดฤดูกาล	248	779	472
ผู้ไม่อยู่ในกำลังแรงงาน	415,516	433,976	476,324
- ทำงานบ้าน	134,467	141,793	152,661
- เรียนหนังสือ	104,311	94,765	100,268
- อื่นๆ	176,736	197,419	546,910

หมายเหตุ : ยอดรวมอาจไม่เท่ากันเนื่องจากการปัดเศษจุดทศนิยม

ที่มา : สำนักงานแรงงานจังหวัดชลบุรี

กุมภาพันธ์ 2564

ตาราง ผลิตภัณฑ์มวลรวมจังหวัดชลบุรี ตามราคาประจำปี จำแนกตามสาขาการผลิต พ.ศ. 2558 - 2562

GROSS PROVINCIAL PRODUCT AT CURRENT MARKET PRICES (2015 - 2019)

(Million Baht)

	2015r	2016r	2017r	2018r	2019p
Agriculture	15,102	17,168	19,047	19,131	18,211
<i>Agriculture</i>	15,102	17,168	19,047	19,131	18,211
Agriculture, forestry and fishing	15,102	17,168	19,047	19,131	18,211
Non-Agriculture	778,946	880,284	927,900	1,001,669	1,041,586
Industrial	466,613	525,742	546,280	587,860	598,425
Mining and quarrying	3,165	3,997	3,371	3,310	3,898
Manufacturing	396,615	460,809	484,759	522,126	524,115
Electricity, gas, steam and air conditioning supply	62,484	56,571	53,905	57,861	65,672
Water supply; sewerage, waste management and remediation activities	4,349	4,365	4,245	4,562	4,740
Services	312,333	354,541	381,619	413,809	443,161
Construction	22,250	22,779	17,851	17,478	21,129
Wholesale and retail trade and repair of motor vehicles and motorcycle	78,335	90,202	101,173	111,042	117,952
Transportation and storage	53,461	57,496	60,217	64,358	67,068
Accommodation and food service activities	38,149	59,274	69,532	78,525	89,991
Information and communication	4,401	3,906	4,491	5,240	5,421
Financial and insurance activities	24,715	27,053	27,939	29,467	31,555
Real estate activities	12,461	13,345	13,913	16,440	16,984
Professional, scientific and technical activities	3,004	2,798	3,173	3,412	3,654
Administrative and support service activities	12,540	12,952	13,739	14,011	14,001
Public administration and defence; compulsory social security	33,579	35,040	36,865	39,843	40,216
Education	11,329	11,616	12,708	12,105	12,008
Human health and social work activities	9,523	10,072	10,801	11,683	12,672
Arts, entertainment and recreation	2,828	1,937	2,094	1,720	1,828
Other service activities	5,758	6,071	7,123	8,482	8,681
Gross provincial product (GPP)	794,048	897,452	946,947	1,020,800	1,059,797
GPP Per capita (Baht)	465,557	517,288	531,415	561,221	571,234
Population (1,000 persons)	1,706	1,735	1,782	1,819	1,855

ที่มา: สำนักงานสภาพัฒนาการเศรษฐกิจและสังคมแห่งชาติ

พฤษภาคม 2564

ตาราง จำนวนสถานประกอบการอุตสาหกรรม จำนวนเงินทุน จำนวนคนงาน จำแนกตามประเภทอุตสาหกรรมทั้งสิ้น ณ ปี พศ. 2563 (อำเภอบางละมุง)

ประเภทอุตสาหกรรม	จำนวนสถานประกอบการอุตสาหกรรม (โรง)	จำนวนเงินทุน (ล้านบาท)	จำนวนคนงาน
1. อุตสาหกรรมผลิตภัณฑ์จากพืช	7	52.05	140
2. อุตสาหกรรมอาหาร	23	373	320
3. อุตสาหกรรมเครื่องดื่ม	-	-	-
4. อุตสาหกรรมสิ่งทอ	2	9.74	53
5. อุตสาหกรรมเครื่องแต่งกายยกเว้นรองเท้า	4	37.35	183
6. อุตสาหกรรมผลิตหนังสัตว์และผลิตภัณฑ์จากหนังสัตว์	2	101.06	428
7. อุตสาหกรรมแปรรูปไม้และผลิตภัณฑ์จากไม้	11	167.45	218
8. อุตสาหกรรมเครื่องเรือนหรือเครื่องตกแต่งในอาคารจากไม้ แก้ว ยาง หรือโลหะอื่นๆ	6	165.90	289
9. อุตสาหกรรมผลิตกระดาษและผลิตภัณฑ์จากกระดาษ	7	630.53	128
10. อุตสาหกรรมการพิมพ์ การเย็บเล่ม ทำปกหรือการทำแม่พิมพ์	3	180.51	131
11. อุตสาหกรรมเคมีภัณฑ์และผลิตภัณฑ์เคมี	1	30	22
12. อุตสาหกรรมผลิตภัณฑ์จากปิโตรเลียม	-	-	-
13. อุตสาหกรรมยางและผลิตภัณฑ์ยาง	7	876.12	441
14. อุตสาหกรรมผลิตภัณฑ์พลาสติก	32	1,687.07	1,536
15. อุตสาหกรรมผลิตภัณฑ์อลูมิเนียม	44	1,183.50	731
16. อุตสาหกรรมผลิตภัณฑ์โลหะขั้นมูลฐาน	1	51.00	7
17. อุตสาหกรรมผลิตภัณฑ์โลหะ	17	856.27	778
18. อุตสาหกรรมผลิตเครื่องจักรและเครื่องกล	7	380.11	475
19. อุตสาหกรรมผลิตเครื่องใช้ไฟฟ้าและอุปกรณ์	8	1,241.12	1,041
20. อุตสาหกรรมยานพาหนะและอุปกรณ์รวมทั้งการซ่อมยานพาหนะและอุปกรณ์	17	911.16	690
21. อุตสาหกรรมการผลิตอื่นๆ	64	2,823.37	2,056
รวม	263	11,757.31	9,667

ที่มา : สำนักงานอุตสาหกรรม จังหวัดชลบุรี

มกราคม 2564

ตาราง จำนวนสถานประกอบการอุตสาหกรรม จำนวนเงินทุน จำนวนคนงาน จำแนกตามประเภทอุตสาหกรรมทั้งสิ้น ณ ปี พ.ศ. 2563 (จ.ชลบุรี)

ประเภทอุตสาหกรรม	จำนวนสถานประกอบการอุตสาหกรรม (โรง)	จำนวนเงินทุน (ล้านบาท)	จำนวนคนงาน
1. อุตสาหกรรมผลิตภัณฑ์จากพืช	73	5,223.96	1,533
2. อุตสาหกรรมอาหาร	240	53,254.61	19,389
3. อุตสาหกรรมเครื่องดื่มน้ำ	26	1,510.85	944
4. อุตสาหกรรมสิ่งทอ	67	9,200.26	5,036
5. อุตสาหกรรมเครื่องแต่งกายยกเว้นรองเท้า	17	2,367.93	3,893
6. อุตสาหกรรมผลิตหนังสัตว์และผลิตภัณฑ์จากหนังสัตว์	37	2,881.50	4,667
7. อุตสาหกรรมแปรรูปไม้และผลิตภัณฑ์จากไม้	139	3,405.00	5,631
8. อุตสาหกรรมเครื่องเรือนหรือเครื่องตกแต่งในอาคารจากไม้ แก้ว ยาง หรือโลหะอื่นๆ	73	2,690.79	7,680
9. อุตสาหกรรมผลิตกระดาษและผลิตภัณฑ์จากกระดาษ	87	6,576.39	3,833
10. อุตสาหกรรมกระดาษพิมพ์ การเย็บเล่ม ทำปกหรือการทำแม่พิมพ์	110	8,093.39	3,683
11. อุตสาหกรรมเคมีภัณฑ์และผลิตภัณฑ์เคมี	168	41,043.41	6,971
12. อุตสาหกรรมผลิตภัณฑ์จากปิโตรเลียม	44	58,742.93	1,019
13. อุตสาหกรรมยางและผลิตภัณฑ์ยาง	134	58,117.31	23,763
14. อุตสาหกรรมผลิตภัณฑ์พลาสติก	549	45,039.77	26,697
15. อุตสาหกรรมผลิตภัณฑ์โลหะ	264	14,887.99	6,456
16. อุตสาหกรรมผลิตภัณฑ์โลหะขั้นมูลฐาน	71	31,988.75	7,113
17. อุตสาหกรรมผลิตภัณฑ์โลหะ	727	61,253.35	39,934
18. อุตสาหกรรมผลิตเครื่องจักรและเครื่องกล	348	83,662.50	21,524
19. อุตสาหกรรมผลิตเครื่องใช้ไฟฟ้าและอุปกรณ์	334	98,421.13	41,361
20. อุตสาหกรรมยานพาหนะและอุปกรณ์รวมทั้งการซ่อมยานพาหนะและอุปกรณ์	591	143,441.61	38,771
21. อุตสาหกรรมการผลิตอื่นๆ	911	102,052.36	25,271
รวม	5,010	833,855.79	295,169

ที่มา : สำนักงานอุตสาหกรรม จังหวัดชลบุรี

มกราคม 2564

ตาราง จำนวนผู้จดทะเบียนประกอบธุรกิจการค้าที่คงอยู่ จำแนกตามประเภทการจดทะเบียน พ.ศ. 2559 - 2563

ปี พ.ศ.	รวม	ทะเบียนพาณิชย์			หมายเหตุ
		เจ้าของคนเดียว	คณะบุคคล	ห้างหุ้นส่วนสามัญ	
2559	1,227	1,224	-	3	ยกเลิก 295 ราย
2560	1,404	1,398	-	6	-
2561	1,552	1,542	-	10	ยกเลิก 435 ราย
2562	1,316	1,310	-	6	เปลี่ยนแปลง 185 ราย ยกเลิก 360 ราย อื่นๆ 9 ราย
2563	1,012	1,007	-	5	ยกเลิก 229 ราย

ที่มา : สำนักงานคลังเมืองพัทยา
กุมภาพันธ์ 2564

ตาราง แสดงจำนวนสหกรณ์ จำแนกตามประเภทสหกรณ์ พ.ศ. 2563

ลำดับที่	ชื่อสหกรณ์	ประเภทสหกรณ์	จำนวนสมาชิก(คน)
1	สหกรณ์การเกษตรธรรมชาตีวิตถาณ๑ จำกัด	สหกรณ์การเกษตร	74
2	สหกรณ์การเกษตรบางละมุง จำกัด	สหกรณ์การเกษตร	936
3	สหกรณ์เดินรถพทยา จำกัด	สหกรณ์บริการ	570
4	สหกรณ์เดินรถบางละมุง จำกัด	สหกรณ์บริการ	61
5	สหกรณ์เรือท่องเที่ยวเมืองพทยา จำกัด	สหกรณ์บริการ	77
6	สหกรณ์เดินรถบ้านเกาะล้าน จำกัด	สหกรณ์บริการ	33
7	สหกรณ์แท็กซี่พัฒนาบ่อทอง จำกัด	สหกรณ์บริการ	140
8	สหกรณ์บริการรวมใจหมู่บ้านเซ็นทรัลปาร์ค 4 เฟส 2 จำกัด	สหกรณ์บริการ	26
9	สหกรณ์เคหสถานบ้านมั่นคงเขาน้อยพทยา จำกัด	สหกรณ์บริการ	305
10	สหกรณ์แท็กซี่โลมา พทยา จำกัด	สหกรณ์บริการ	179
11	สหกรณ์บริการหมู่บ้านเซ็นทรัลปาร์ค 5 จำกัด	สหกรณ์บริการ	39
12	สหกรณ์บริการหมู่บ้านเซ็นทรัลปาร์ค 3 จำกัด	สหกรณ์บริการ	43
13	สหกรณ์เครดิตยูเนียนพทยา จำกัด	สหกรณ์เครดิตยูเนียน	264

ที่มา : สำนักงานสหกรณ์ จังหวัดชลบุรี

กุมภาพันธ์ 2564

ตาราง จำนวนยานยนต์ที่จดทะเบียนตามพระราชบัญญัติรถยนต์ จำแนกตามประเภท พ.ศ. 2559 - 2563

ประเภท	ปี พ.ศ. 2559	ปี พ.ศ. 2560	ปี พ.ศ. 2561	ปี พ.ศ. 2562	ปี พ.ศ. 2563
รถยนต์นั่งส่วนบุคคลไม่เกิน 7 คน	22,013	24,263	29,752	30,726	21,556
รถยนต์นั่งส่วนบุคคลเกิน 7 คน	230	232	239	262	466
รถยนต์บรรทุกส่วนบุคคล	8,732	8,749	9,178	8,758	7,119
รถยนต์สามล้อส่วนบุคคล	-	-	-	7	3
รถยนต์รับจ้างระหว่างจังหวัด	-	-	-	-	-
รถยนต์รับจ้างบรรทุกโดยสารไม่เกิน 7 คน	38	87	73	46	7
รถยนต์สี่ล้อเล็กรับจ้าง	-	-	-	-	-
รถยนต์รับจ้างสามล้อ	7	2	16	-	9
รถยนต์บริการธุรกิจ	1	1	-	-	-
รถยนต์บริการทัศนาจร	-	-	-	4	-
รถยนต์บริการให้เช่า	-	-	-	-	-
รถจักรยานยนต์	102,839	95,803	99,843	93,546	76,836
รถแทรกเตอร์	458	504	625	523	499
รถบดถนน	35	20	22	14	24
รถใช้งานเกษตรกรรม	-	-	-	-	-
รถพ่วง	142	86	59	40	13
รวมทั้งสิ้น	<u>134,495</u>	<u>129,888</u>	<u>139,807</u>	<u>133,926</u>	<u>106,532</u>

การคลังส่วนท้องถิ่น (เมืองพัทยา)
รายรับจริง - รายจ่ายจริงของเมืองพัทยา ปี พ.ศ. 2559 - 2563

รายการ	ปี พ.ศ.2559	ปี พ.ศ.2560	ปี พ.ศ. 2561	ปี พ.ศ. 2562	ปี พ.ศ. 2563
รายรับจริง	3,645,475,656.69	3,857,229,240.58	3,640,626,466,.31	4,368,009,635.76	3,889,822,006.27
รายจ่ายจริง	3,303,652,224.18	3,222,741,045.59	2,833,811,176.67	3,642,229,117.56	3,610,354,720.29
รายรับจริงมากกว่ารายจ่ายจริง	341,823,432.51	634,488,194.99	806,815,289.64	725,780,518.20	279,467,285.98

ที่มา : สำนักการคลัง เมืองพัทยา
ตุลาคม 2563

แผนภูมิแสดงสถิติรายรับจริง - รายจ่ายจริง เมืองพัทยา ปี พ.ศ.2559 - 2563

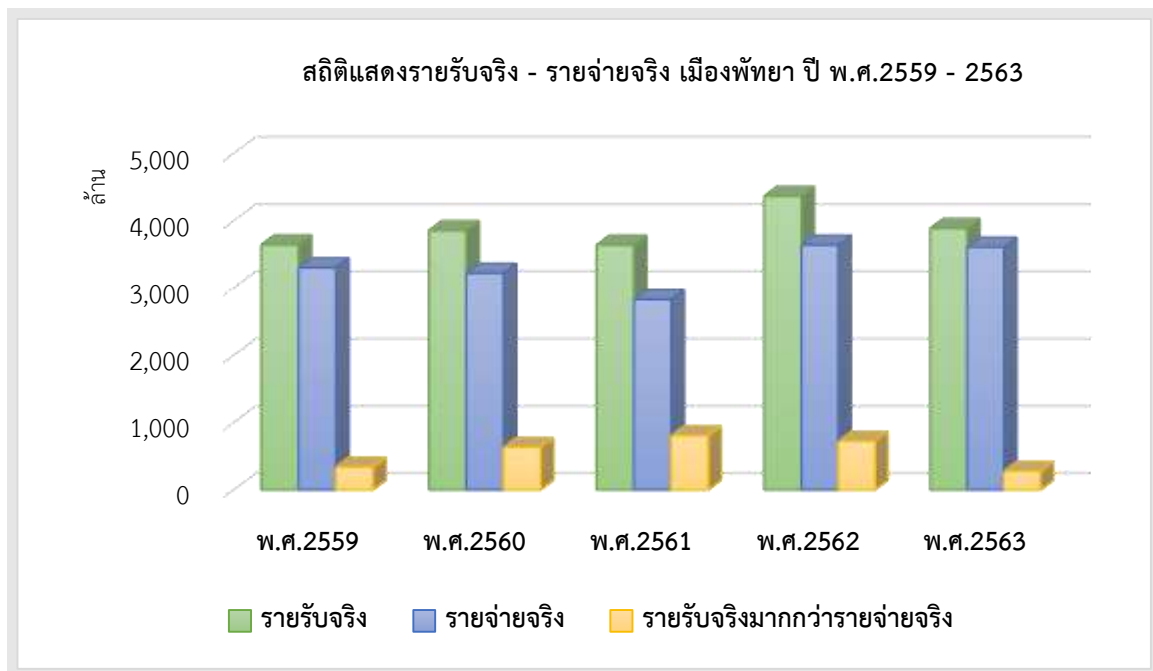

ตารางแสดงสรุปรายรับจริงประจำปีงบประมาณ พ.ศ. 2559 – 2563

รายการ	ปีงบประมาณ พ.ศ. 2559	ปีงบประมาณ พ.ศ. 2560	ปีงบประมาณ พ.ศ. 2561	ปีงบประมาณ พ.ศ. 2562	ปีงบประมาณ พ.ศ. 2563
ก. รายได้					
1. หมวดภาษีอากร	428,831,240.06	495,908,905.12	505,393,119.62	525,943,982.97	176,690,445.73
2. หมวดค่าธรรมเนียม ค่าปรับและใบอนุญาต	136,978,978.61	177,460,935.87	125,867,545.59	129,636,673.32	105,295,486.08
3. หมวดรายได้จากทรัพย์สิน	69,811,112.88	46,620,852.09	43,582,127.90	53,677,275.26	63,754,900.90
4. หมวดรายได้จากสาธารณูปโภคและการพาณิชย์	2,766,100.78	2,347,341.65	1,829,134.09	1,849,453.31	1,658,216.22
5. หมวดรายได้เบ็ดเตล็ด	14,964,961.70	13,684,619.48	19,343,763.86	154,104,023.47	18,491,247.91
6. หมวดภาษีจัดสรร	1,376,629,262.66	1,539,031,971.37	1,786,061,752.25	1,782,364,160.25	1,422,592,932.66
รวมรายได้ 6 หมวด และเงินได้อื่น	<u>2,029,981,656.69</u>	<u>2,275,054,625.58</u>	<u>2,482,077,443.31</u>	<u>2,649,007,068.58</u>	<u>1,789,957,329.50</u>
รวมหมวดเงินอุดหนุนระบுவัตถุประสงค์ (สำนักงานประมาณ)	<u>1,615,494,000.00</u>	<u>1,582,174,615.00</u>	<u>1,158,549,023.00</u>	<u>1,719,002,567.18</u>	<u>2,099,861,676.77</u>
รวมรายได้ทั้งสิ้น	3,645,475,656.69	3,857,229,240.58	3,640,626,466.31	4,368,009,635.76	3,889,819,006.27

ตารางแสดงสรุปรายจ่ายจริงประจำปีงบประมาณ พ.ศ. 2559 – 2563

รายการ	ปีงบประมาณ พ.ศ. 2559	ปีงบประมาณ พ.ศ. 2560	ปีงบประมาณ พ.ศ. 2561	ปีงบประมาณ พ.ศ. 2562	ปีงบประมาณ พ.ศ. 2563
1. รายจ่ายงบกลาง (รวม)	101,600,456.08	63,102,319.11	66,963,721.48	75,039,222.41	87,658,559.06
2. รายจ่ายของหน่วยงาน (รวม)	1,618,730,247.08	1,590,910,660.49	1,663,973,405.96	1,876,977,679.00	389,485,860.19
3. รายจ่ายจากเงินอุดหนุนระบுவัตถุประสงค์ (รวม)	1,583,321,521.02	1,568,728,065.99	1,102,874,049.23	1,690,212,216.15	2,099,861,676.77
4. รายจ่ายที่จ่ายขาดจากเงินสะสม (รวม)	-	-	-	-	-
5. รายจ่ายจากเงินกู้	-	-	-	-	-
รวมรายจ่ายทั้งสิ้น	3,303,652,224.18	3,222,741,045.59	2,833,811,176.67	3,642,229,117.56	2,577,006,096.02

ที่มา : สำนักการคลัง เมืองพัทยา

ตุลาคม 2563

ค่าแถมงบประมาณ
ประจำปีงบประมาณ พ.ศ. 2564
เมืองพัทยา อำเภอบางละมุง จังหวัดชลบุรี

	รายรับจริงปี 2562	ประมาณการปี 2563	ประมาณการปี 2564
รายได้จัดเก็บ			
หมวดภาษีอากร	523,600,614.14	560,200,000.00	416,050,000.00
หมวดค่าธรรมเนียม ค่าปรับ และใบอนุญาต	129,636,673.32	103,506,300.00	51,848,500.00
หมวดรายได้จากทรัพย์สิน	53,677,275.26	29,626,500.00	20,266,650.00
หมวดรายได้จากค่าสาธารณูปโภคและการพาณิชย์	1,849,453.31	1,875,000.00	1,700,000.00
หมวดรายได้เบ็ดเตล็ด	154,075,123.47	3,517,000.00	2,111,000.00
หมวดรายได้จากทุน	1,431,500.00	-	1,300,000.00
รวมรายได้จัดเก็บ	864,270,639.50	698,724,800.00	493,276,150.00
รายได้ที่รัฐบาลเก็บแล้วจัดสรรให้องค์กรปกครองส่วนท้องถิ่น			
หมวดภาษีจัดสรร	1,786,061,752.25	1,301,275,100.00	1,176,723,750.00
รวมรายได้ที่รัฐบาลเก็บแล้วจัดสรรให้องค์กรปกครองส่วนท้องถิ่น	1,786,061,752.25	1,301,275,100.00	1,176,723,750.00
รายได้ที่รัฐบาลอุดหนุนให้องค์กรปกครองส่วนท้องถิ่น			
หมวดเงินอุดหนุนทั่วไป	-	100.00	100.00
รวมรายได้ที่รัฐบาลอุดหนุนให้องค์กรปกครองส่วนท้องถิ่น	-	100.00	100.00
รวม	2,482,297,101.44	2,000,000,000.00	1,670,000,000.00

ค่าแถมงบประมาณ
ประกอบงบประมาณรายจ่ายประจำปีงบประมาณ พ.ศ. 2564

งบ	รายจ่ายจริงปี 2562	ประมาณการปี 2563	ประมาณการปี 2564
จ่ายจากงบประมาณ			
งบกลาง	74,314,482.46	118,654,740.00	112,862,850.00
งบบุคลากร	380,000,306.28	480,722,160.00	477,143,760.00
งบดำเนินงาน	753,874,180.27	1,088,523,100.00	855,285,600.00
งบลงทุน	3,403,274.51	293,613,400.00	218,707,790.00
งบรายจ่ายอื่น	-	11,050,000.00	50,000.00
งบเงินอุดหนุน	9,164,620.00	7,436,600.00	5,950,000.00
รวมจ่ายจากเงินงบประมาณ	1,220,756,863.52	2,000,000,000.00	1,670,000,000.00
รวม	1,220,756,863.52	2,000,000,000.00	1,670,000,000.00

ที่มา : สำนักยุทธศาสตร์และงบประมาณ เมืองพัทยา

กันยายน 2563

คำแถลงงบประมาณ
ประกอบงบประมาณรายจ่ายประจำปีงบประมาณ พ.ศ. 2564

งบบุคลากรสถานธนาบาล

ปีงบประมาณ พ.ศ. 2563 ณ วันที่ 31 พฤษภาคม พ.ศ. 2563 มีรายรับจริง 6,187,354.18 บาท

รายจ่ายจริง 2,336,927.55 บาท ฎีเงินจากธนาคาร / ก.ส.ท./อื่นๆ 0 บาท

ยืมเงินสะสมจากเมืองพัทยา 0 บาท มีกำไรสุทธิ 3,850,381.63 บาท โดยมีเงินสดและเงินฝากธนาคารทั้งสิ้น จำนวน 29,899,299.19 บาท

มีทรัพย์สินจำนำ 65,066,300.00 บาท

รายรับงบประมาณรายจ่าย - เฉพาะกาล

คำแถลงงบประมาณ
ประกอบงบประมาณรายจ่ายประจำปีงบประมาณ พ.ศ. 2564

รายรับ	รายรับจริงปี 2562	ประมาณการปี 2563	ประมาณการปี 2564
1. หมวดรายได้	14,011,000.00	14,011,000.00	12,031,000.00
2. หมวดรายได้อื่น	9,000,000.00	9,000,000.00	7,000,000.00
รวมรายรับ	23,011,000.00	23,011,000.00	19,031,000.00

รายจ่ายงบประมาณรายจ่าย - เฉพาะกาล

คำแถลงงบประมาณ
ประกอบงบประมาณรายจ่ายประจำปีงบประมาณ พ.ศ. 2564

หมวด	รายรับจริงปี 2562	ประมาณการปี 2563	ประมาณการปี 2564
1. รายจ่ายงบกลาง	2,550,000.00	600,000.00	600,000.00
ก. จ่ายจากรายได้			
1. หมวดเงินเดือนและค่าจ้างประจำ	2,320,000.00	2,420,000.00	2,620,000.00
2. หมวดค่าตอบแทนใช้สอยและวัสดุ	1,796,000.00	1,806,000.00	1,836,000.00
3. หมวดค่าสาธารณูปโภค	197,000.00	197,000.00	197,000.00
4. หมวดรายจ่ายอื่น	-	-	-
5. หมวดค่าครุภัณฑ์ที่ดินและสิ่งก่อสร้าง	-	-	-
ข. จ่ายจากกำไรสุทธิ			
1. หมวดรายจ่ายอื่น	9,150,000.00	9,150,000.00	7,130,000.00
2. ค่าเสื่อมราคา	-	-	-
รวมรายจ่าย	16,013,000.00	14,173,000.00	12,383,000.00

ที่มา : สำนักยุทธศาสตร์และงบประมาณ เมืองพัทยา

กันยายน 2563

งบประมาณเงินอุดหนุนเมืองพัทยา ประจำปีงบประมาณ พ.ศ. 2564

ผลผลิต/กิจกรรม/หมวด/รายการ		ขอรับจัดสรร			
		งบบุคลากร	งบดำเนินงาน	งบลงทุน	
				ตั้งงบประมาณ	สมทบ 10 %
รวมงบประมาณทั้งสิ้น		1,889,828,400		88,494,500	
ยุทธศาสตร์ที่ 2 : ยุทธศาสตร์ด้านการสร้างความสามารถในการแข่งขัน		72,900,000		7,000,000	
แผนงานบูรณาการเขตพัฒนาพิเศษภาคตะวันออก (งบEEC)		72,900,000		7,000,000	
1	การศึกษาคความเหมาะสม สํารวจ ออกแบบและกำหนดรูปแบบการลงทุน เพื่อพัฒนาเขาพัทยาให้เป็นแหล่งท่องเที่ยวที่เป็นสัญลักษณ์แห่งใหม่ของ เมืองพัทยา อำเภอบางละมุง จังหวัดชลบุรี			45,000,000	5,000,000
2	การศึกษาคความเหมาะสม สํารวจ ออกแบบทางแยกต่างระดับจุดตัดถนน สุขุมวิทกับถนนพัทยาใต้ เมืองพัทยา อำเภอบางละมุง จังหวัดชลบุรี			18,000,000	2,000,000
3	การศึกษาคและออกแบบก่อสร้างเส้นทางจราจรพร้อมเส้นทางท่องเที่ยว เชิงนันทนาการบนพื้นที่เกาะล้าน เมืองพัทยา อำเภอบางละมุง จังหวัด ชลบุรี			9,900,000	
ยุทธศาสตร์ที่ 4 : ยุทธศาสตร์ด้านการสร้างโอกาสและความเสมอภาคทางสังคม		1,816,928,400		81,494,500	
แผนงานยุทธศาสตร์ส่งเสริมการกระจายอำนาจให้แก่องค์กรปกครองส่วนท้องถิ่น		1,816,928,400		81,494,500	
โครงการที่ : การจัดบริการสาธารณะ		226,435,500	619,293,500	971,199,400	81,494,500
กิจกรรม : การจัดบริการสาธารณะด้านการศึกษา		526,410,400			-
กิจกรรม : การจัดบริการสาธารณะด้านการศึกษา		226,435,500	274,365,400	25,609,500	-
1. เงินอุดหนุนทั่วไป		226,435,500	274,365,400	-	-
1	เงินอุดหนุนโครงการอาหารกลางวัน		46,716,000	-	-
2	ค่าอาหารเสริม(นม)		23,745,800		
3	ค่ารักษาพยาบาลสำหรับครูบ้านาญ พนักงานครูและภารโรงเมืองพัทยา		15,545,000		
4	เงินอุดหนุนสำหรับการจัดการศึกษาตั้งแต่ระดับอนุบาลจนจบการศึกษาขั้นพื้นฐาน		66,158,300		
	4.1 ค่าเครื่องแบบนักเรียน จำนวน 5,965,500 บาท				
	4.2 ค่าจัดการเรียนการสอน จำนวน 34,882,600 บาท				
	4.3 ค่ากิจกรรมพัฒนาผู้เรียน จำนวน 9,346,400 บาท				
	4.4 ค่าหนังสือเรียน จำนวน 10,231,600 บาท				
	4.5 ค่าอุปกรณ์การเรียน 5,732,200 บาท				
5	เงินเดือนบุคลากรทางการศึกษา	224,442,200			
6	ค่าจ้างประจำบุคลากรทางการศึกษา	1,993,300			
7	เงินบำเหน็จบ้านาญ เงินทดแทน เงินช่วยค่าครองชีพ เงินช่วยเหลือพิเศษ ครูบ้านาญ พนักงานครูและภารโรงเมืองพัทยา		68,721,800		

ผลผลิต/กิจกรรม/หมวด/รายการ		ขอรับจัดสรร			
		งบบุคลากร	งบดำเนินงาน	งบลงทุน	
				ตั้งงบประมาณ	สมทบ 10 %
8	เงินช่วยเหลือการศึกษาบุตรครูบ้านนาญ พนักงานครูและภารโรงเมืองพัทยา		2,400,000		
9	ค่าตอบแทน		35,892,000		
10	ค่าใช้สอย		11,504,100		
11	ค่าวัสดุ		296,300		
12	ค่ากิจกรรมนันทนาการเพื่อเยาวชน		1,100,000		
13	ค่าจัดกิจกรรมเยาวชนสัมพันธ์เพื่ออนุรักษ์สิ่งแวดล้อม		1,100,000		
14	ค่าจัดกิจกรรมรณรงค์เพื่อป้องกันยาเสพติด		1,100,000		
15	เงินอุดหนุนค่าเครื่องนุ่งห่มกันหนาว		86,100		
2. เงินอุดหนุนเฉพาะกิจ		-	-	25,609,500	
1	การก่อสร้างพื้นที่รับน้ำพร้อมสวนสาธารณะสนามกีฬาศูนย์เยาวชนเมืองพัทยา งบประมาณทั้งสิ้น 81,300,000 บาท งบประมาณรวม 73,170,000 บาท สมทบ 8,130,000 บาท ปี 2563 ตั้งงบประมาณ 14,634,000 บาท ปี 2564 ตั้งงบประมาณ 25,609,500 บาท ปี 2565 ผูกพันงบประมาณ 32,926,500 บาท			25,609,500	
กิจกรรม : การจัดการบริการสาธารณะด้านโครงสร้างพื้นฐาน		287,635,400			48,600,500
				287,635,400	48,600,500
1. เงินอุดหนุนเฉพาะกิจ				287,635,400	48,600,500
1	การพัฒนาพื้นที่เพื่อสร้างอาคารจอดรถสำหรับตลาดจำหน่ายสินค้าของฝากเพื่อส่งเสริมการท่องเที่ยว งบประมาณทั้งสิ้น 96,000,000 บาท งบประมาณรวม 86,400,000 บาท สมทบ 9,600,000 บาท ปี 2563 ตั้งงบประมาณ 17,280,000 บาท ปี 2564 ตั้งงบประมาณ 30,240,000 บาท ปี 2565 ตั้งงบประมาณ 38,880,000 บาท			30,240,000	-
2	การปรับปรุงท่าเทียบเรือเพื่อการท่องเที่ยวเกาะล้าน เมืองพัทยา อำเภอบางละมุง จังหวัดชลบุรี (ผูกพันเดิม) งบประมาณทั้งสิ้น 128,000,000 บาท งบประมาณรวม 115,200,000 บาท สมทบ 12,800,000 บาท ปี 2563 งบประมาณ 23,040,000 บาท ปี 2564 ตั้งงบประมาณ 47,280,000 บาท ปี 2565 ผูกพันงบประมาณ 32,640,000 บาท ปี 2566 ผูกพันงบประมาณ 12,240,000 บาท			47,280,000	

ผลผลิต/กิจกรรม/หมวด/รายการ		ขอรับจัดสรร			
		งบบุคลากร	งบดำเนินงาน	งบลงทุน	
				ตั้งงบประมาณ	สมทบ 10 %
3	การก่อสร้างกำแพงกันดินคลองกระทิงสาย (ช่วงถนนเลียบริมทางรถไฟถึงถนนสุขุมวิท) อำเภอบางละมุง จังหวัดชลบุรี (ผูกพันเดิม) งบประมาณทั้งสิ้น 68,270,000 บาท งบประมาณรวม 61,443,000บาท สมทบ 6,827,000 บาท ปี 2563 งบประมาณ 12,288,600 บาท ปี 2564 ตั้งงบประมาณ 34,647,000 บาท ปี 2565 ผูกพันงบประมาณ 14,507,400 บาท			34,647,000	
4	การก่อสร้างท่อระบายน้ำ ถนนเลียบริมทางรถไฟฝั่งตะวันออก (ช่วงคลองนาเกลือถึงทางหลวงแผ่นดินหมายเลข 36) อำเภอบางละมุง จังหวัดชลบุรี (ผูกพันเดิม) งบประมาณทั้งสิ้น 145,000,000 บาท งบประมาณรวม 130,500,000 บาท สมทบ 14,500,000 บาท ปี 2563 งบประมาณ 26,100,000 บาท ปี 2564 ตั้งงบประมาณ 73,587,500 บาท ปี 2565 ผูกพันงบประมาณ 30,812,500 บาท			73,587,500	
5	การปรับปรุงถนนเทพประสิทธิ์ และพื้นที่ใกล้เคียง เมืองพัทยา อำเภอบางละมุง จังหวัดชลบุรี งบประมาณทั้งสิ้น 145,655,000 บาท งบประมาณรวม 131,089,500 บาท สมทบ 14,565,500 บาท ปี 2564 ตั้งงบประมาณ 26,217,900 บาท ปี 2565 ผูกพันงบประมาณ 104,871,600 บาท			26,217,900	14,565,500
6	การปรับปรุงถนนทางเข้าสนามกีฬาแห่งชาติภาคตะวันออก เมืองพัทยา อำเภอบางละมุง จังหวัดชลบุรี งบประมาณทั้งสิ้น 138,350,000 บาท งบประมาณรวม 124,515,000 บาท สมทบ 13,835,000 บาท ปี 2564 ตั้งงบประมาณ 24,903,000 บาท ปี 2565 ผูกพันงบประมาณ 99,612,000 บาท			24,903,000	13,835,000
7	การปรับปรุงภูมิทัศน์ ชายหาดพัทยา เหนือ-ใต้ เมืองพัทยา อำเภอบางละมุง จังหวัดชลบุรี งบประมาณทั้งสิ้น 182,000,000 บาท งบประมาณรวม 163,800,000 บาท สมทบ 18,200,000 บาท ปี 2564 ตั้งงบประมาณ 32,760,000 บาท ปี 2565 ผูกพันงบประมาณ 131,040,000 บาท			32,760,000	18,200,000
8	การศึกษา สำรวจ ออกแบบเพื่อพัฒนาท่าเรือและระบบการขนส่งทางทะเลรองรับนักท่องเที่ยวเชื่อมโยงภายในพื้นที่เมืองพัทยาและพื้นที่ต่อเนื่อง อำเภอบางละมุง จังหวัดชลบุรี			18,000,000	2,000,000

ผลผลิต/กิจกรรม/หมวด/รายการ	ขอรับจัดสรร			
	งบบุคลากร	งบดำเนินงาน	งบลงทุน	
			ตั้งงบประมาณ	สมทบ 10 %
กิจกรรม : การจัดการบริการสาธารณะด้านสังคม	692,182,600			12,994,000
	-	344,928,100	347,254,500	12,994,000
1. เงินอุดหนุนทั่วไป	-	115,333,200	-	-
1 ค่าใช้จ่ายสำหรับสนับสนุนสงเคราะห์เบี้ยผู้สูงอายุ (12,096 คน) - อายุ 60 - 69 ปี คนละ 600 บาท/เดือน (8,008 x 600 x 12 = 57,657,600 บาท) - อายุ 70 - 79 ปี คนละ 700 บาท/เดือน (2,732 x 700 x 12 = 22,948,800 บาท) - อายุ 80 - 89 ปี คนละ 800 บาท/เดือน (938 x 800 x 12 = 9,004,800 บาท) - อายุ 90 ปี ขึ้นไป คนละ 1,000 บาท/เดือน (418 x 1,000 x 12 = 5,016,000 บาท)		94,627,200		
2 ค่าใช้จ่ายสำหรับสนับสนุนสงเคราะห์เบี้ยผู้พิการ - สนับสนุนสังคมสงเคราะห์เบี้ยผู้พิการ เดือนละ 800 บาท/คน (1,880x800x12)		18,048,000		
3 ค่าใช้จ่ายสำหรับสนับสนุนสงเคราะห์เบี้ยผู้ป่วยเอดส์ - สนับสนุนสังคมสงเคราะห์เบี้ยผู้ป่วยเอดส์ คนละ 500 บาท (443x500x12)		2,658,000		
2. เงินอุดหนุนเฉพาะกิจ	-	229,594,900	347,254,500	12,994,000
1 ค่าใช้จ่ายเพื่อการบริหารและการดำเนินงานโรงพยาบาลเมืองพัทยา		170,000,000		
2 รายการค่าใช้จ่ายเพื่อส่งเสริมขีดความสามารถระบบรักษาความปลอดภัยและการกู้ภัยทางบก		41,000,000		
3 รายการค่าใช้จ่ายเพื่อส่งเสริมขีดความสามารถระบบรักษาความปลอดภัยและกู้ภัยทางทะเล ระยะที่ 2		18,594,900		
4 ก่อสร้างสนามฟุตบอล สนามกีฬาภาคตะวันออก เมืองพัทยา ระยะที่ 3 จังหวัดชลบุรี (ผูกพันเดิม) งบประมาณทั้งสิ้น 398,000,000 บาท งบประมาณ 358,200,000 บาท สมทบ 39,800,000 บาท ปี 2561 ตั้งงบประมาณ 89,100,000 บาท ปี 2562 ผูกพันงบประมาณ 46,836,900 บาท ปี 2563 ผูกพันงบประมาณ 80,177,100 บาท ปี 2564 ผูกพันงบประมาณ 142,086,000 บาท			142,086,000	
5 การก่อสร้างสถานีสูบน้ำป้องกันน้ำท่วมบ้านเขาตาโล (Sump 4/2) งบประมาณทั้งสิ้น 91,800,000 บาท งบประมาณรวม 82,620,000 บาท สมทบ 9,180,000 บาท ปี 2563 งบประมาณ 22,477,500บาท ปี 2564 ตั้งงบประมาณ 60,142,500บาท			60,142,500	

ผลผลิต/กิจกรรม/หมวด/รายการ		ขอรับจัดสรร			
		งบบุคลากร	งบดำเนินงาน	งบลงทุน	
				ตั้งงบประมาณ	สมทบ 10 %
6	การก่อสร้างระบบระบายน้ำ ถนนสุขุมวิทฝั่งตะวันตก (ตรงข้ามโรงเรียนเมือง พัทธา 4) (ผูกพันเดิม) งบประมาณทั้งสิ้น 52,000,000 บาท งบประมาณรวม 46,800,000 บาท สมทบ 5,200,000 บาท ปี 2563 งบประมาณ 9,360,000 บาท ปี 2564 ตั้งงบประมาณ 28,080,000 บาท ปี 2565 ผูกพันงบประมาณ 9,360,000 บาท			28,080,000	
7	การปรับปรุงและเพิ่มประสิทธิภาพระบบเฝ้าระวังภัยด้วยกล้องโทรทัศน์วงจร ปิดในพื้นที่เสี่ยงต่อเหตุอาชญากรรมเมืองพัทธา อำเภอบางละมุง จังหวัด ชลบุรี (ครุภัณฑ์)			28,800,000	3,200,000
8	การปรับปรุงและเพิ่มประสิทธิภาพระบบสายนำสัญญาณใยแก้วนำแสงแบบ ฝั่งใต้ดิน เมืองพัทธา ระยะที่ 3 อำเภอบางละมุง จังหวัดชลบุรี (ครุภัณฑ์)			27,000,000	3,000,000
9	การเพิ่มศักยภาพและขีดความสามารถในการบริหารจัดการด้านความ ปลอดภัยพื้นที่เกาะล้าน อำเภอบางละมุง จังหวัดชลบุรี			61,146,000	6,794,000
กิจกรรม : การจัดการบริการสาธารณะด้านสิ่งแวดล้อม		310,700,000			19,900,000
		-	-	310,700,000	19,900,000
1. เงินอุดหนุนเฉพาะกิจ		-	-	310,700,000	
1	การก่อสร้างระบบระบายน้ำถนนเลียบริมทางรถไฟฝั่งตะวันออก ระยะที่ 1 (ผูกพันเดิม) งบประมาณทั้งสิ้น 627,000,000 บาท งบประมาณรวม 564,300,000 บาท สมทบ 62,700,000 บาท ปี 2563 งบประมาณ 112,860,000 บาท ปี 2564 ตั้งงบประมาณ 200,000,000 บาท ปี 2565 ผูกพันงบประมาณ 251,440,000 บาท			200,000,000	
2	การก่อสร้างระบบระบายน้ำ ซอยเกษมสุวรรณ 15 เชื่อมถนนชายหาดพัทธา อำเภอบางละมุง จังหวัดชลบุรี งบประมาณทั้งสิ้น 95,000,000 บาท งบประมาณรวม 85,500,000 บาท สมทบ 9,500,000 บาท ปี 2564 ตั้งงบประมาณ 17,100,000บาท ปี 2565 ผูกพันงบประมาณ 68,400,000 บาท			17,100,000	9,500,000
3	การก่อสร้างระบบระบายน้ำ ซอยเทพประสิทธิ์ 7 เชื่อมซอยเทพประสิทธิ์ 9 อำเภอบางละมุง จังหวัดชลบุรี			21,600,000	2,400,000
4	การก่อสร้างระบบระบายน้ำ ถนนพัทธาใต้ แยกสายสาม เชื่อมถนนชายหาด พัทธา อำเภอบางละมุง จังหวัดชลบุรี			72,000,000	8,000,000

สถานะการเงินของเมืองพัทยาประจำปีงบประมาณ พ.ศ. 2559 - 2563

ปี	ธนาคาร	ประเภทเงินฝาก			เงินฝากคลัง จังหวัด	รวม
		ประจำ	ออมทรัพย์	กระแสรายวัน		
2559	ออมสิน	1,230,080,585.20	897,436,613.15	-	-	2,843,891,358.85
	กรุงไทย	390,783,000.84	223,973,252.93	4,782,253.97		
	อาคารสงเคราะห์	74,505,221.22	-	-		
	เพื่อการเกษตรและสหกรณ์การเกษตร	22,330,431.54	-	-		
2560	ออมสิน	1,443,730,608.97	1,059,454,918.07	-	-	3,185,755,532.31
	กรุงไทย	492,119,050.39	91,246,437.90	2,053.97		
	อาคารสงเคราะห์	76,461,424.78	-	-		
	เพื่อการเกษตรและสหกรณ์การเกษตร	22,741,038.13	-	-		
2561	ออมสิน	2,254,052,371.71	971,943,308.52	-	-	4,327,873,406.28
	กรุงไทย	394,185,074.93	579,088,354.26	27,992,638.81		
	อาคารสงเคราะห์	77,608,346.16	-	-		
	เพื่อการเกษตรและสหกรณ์การเกษตร	23,003,311.89	-	-		
2562	ออมสิน	2,164,488,797.61	1,374,179,316.65	-	-	5,294,764,285.94
	กรุงไทย	594,144,808.22	820,397,353.84	38,754,815.97		
	อาคารสงเคราะห์	178,772,471.35	306,753.42	-		
	เพื่อการเกษตรและสหกรณ์การเกษตร	23,003,311.89	-	-		
	อิสลาม	100,000,000.00	451,358.41	-		

สถานะการเงินของเมืองพัทยาประจำปีงบประมาณ พ.ศ. 2559 – 2563 (ต่อ)

ปี	ธนาคาร	ประเภทเงินฝาก			เงินฝากคลัง จังหวัด	รวม
		ประจำ	ออมทรัพย์	กระแสรายวัน		
2563	ออมสิน	3,208,585,633.83	689,650,039.84	-	-	5,253,130,708.08
	กรุงไทย	251,695,258.64	642,736,734.82	102,976,370.69		
	อาคารสงเคราะห์	179,956,425.67	1,974,739.43	-		
	เพื่อการเกษตรและสหกรณ์การเกษตร	73,744,667.28	-	-		
	อิสลาม	100,000,000.00	1,810,837.88	-		

ที่มา : สำนักการคลัง เมืองพัทยา

ตุลาคม 2563

สำหรับขีดความสามารถและฐานะการคลังของเมืองพัทธยานั้น มีเสถียรภาพและสามารถเลี้ยงตัวเองได้ ซึ่งแหล่งที่มาของรายรับเมืองพัทธยา มี 7 หมวดด้วยกัน คือ 1) หมวดภาษีอากร 2) หมวดค่าธรรมเนียม ค่าปรับและใบอนุญาต 3) หมวดรายได้จากทรัพย์สิน 4) หมวดรายได้จากสาธารณูปโภคและพาณิชย์ 5) หมวดรายได้เบ็ดเตล็ด 6) หมวดเงินอุดหนุน 7) หมวดเงินได้อื่น เช่น เงินกู้หรือยืมเงินจากเงินสะสม

ส่วนในรายจ่ายของเมืองพัทธยา แบ่งเป็น รายจ่ายงบกลางและรายจ่ายของหน่วยงาน

1. รายจ่ายงบกลาง ได้แก่ ค่าชำระหนี้เงินกู้และดอกเบี้ย รายจ่ายตามข้อผูกพัน เงินสำรองจ่าย เงินสมทบกองทุนบำเหน็จบำนาญฯ (กบพ.)

2. รายจ่ายของหน่วยงาน จำแนกเป็น 2 ลักษณะ คือ

1. รายจ่ายประจำ ประกอบด้วย หมวดเงินเดือนและค่าจ้างประจำ หมวดค่าจ้างชั่วคราว หมวดค่าตอบแทนใช้สอยและวัสดุ หมวดค่าสาธารณูปโภค หมวดเงินอุดหนุน และหมวดรายจ่ายอื่น

2. รายจ่ายเพื่อการลงทุน ประกอบด้วย หมวดค่าครุภัณฑ์ที่ดินและสิ่งก่อสร้าง

การดำเนินการกิจการพาณิชย์

การดำเนินการของสถานธนาอนุบาล ปี พ.ศ. 2559 - 2563

รายการ	ปี 2559	ปี 2560	ปี 2561	ปี 2562	ปี 2563	เพิ่มขึ้น (ลดลง) %
1. เงินทุนหมุนเวียน	74,768,636.33	78,680,872.42	81,729,429.24	84,811,851	87,575,545.12	+ 3.26
2. มูลค่าทรัพย์สินที่จําหน่าย	74,317,500.00	76,709,800.00	71,223,400.00	66,655,000	60,659,700	- 8.99
3. กำไรสุทธิ	7,824,472.17	6,097,113.64	6,165,674.38	5,527,387	5,182,704	- 6.24
4. มูลค่าทรัพย์สินหลุดจําหน่าย	5,074,800.00	3,729,200.00	3,694,000.00	4,166,900	1,467,590	- 64.78
5. จำนวนผู้ใช้บริการ (คน)	12,322	12,382	11,757	11,001	10,557	- 4.04

รายรับ - รายจ่าย สถานธนาอนุบาล เมืองพัทธยา ปี พ.ศ 2559 - 2563

รายการ	ปี 2559	ปี 2560	ปี 2561	ปี 2562	ปี 2563	เพิ่มขึ้น (ลดลง) %
รายรับจริง	11,316,243.32	9,663,029.02	9,738,628.67	9,145,136.78	8,904,309.58	- 2.63
รายจ่ายจริง	3,491,771.15	3,565,915.38	3,572,954.29	3,617,749.39	3,721,605.29	+ 2.87
รายรับจริงมากกว่า รายจ่ายจริง	7,824,472.17	6,097,113.64	6,165,674.38	5,527,387.39	5,182,704.29	- 6.24

ที่มา : สถานธนาอนุบาลเมืองพัทธยา

กุมภาพันธ์ 2564

แผนภูมิแสดงรายรับ - รายจ่าย สถานธนานุบาลเมืองพัทยา
ประจำปี พ.ศ. 2559 - 2563

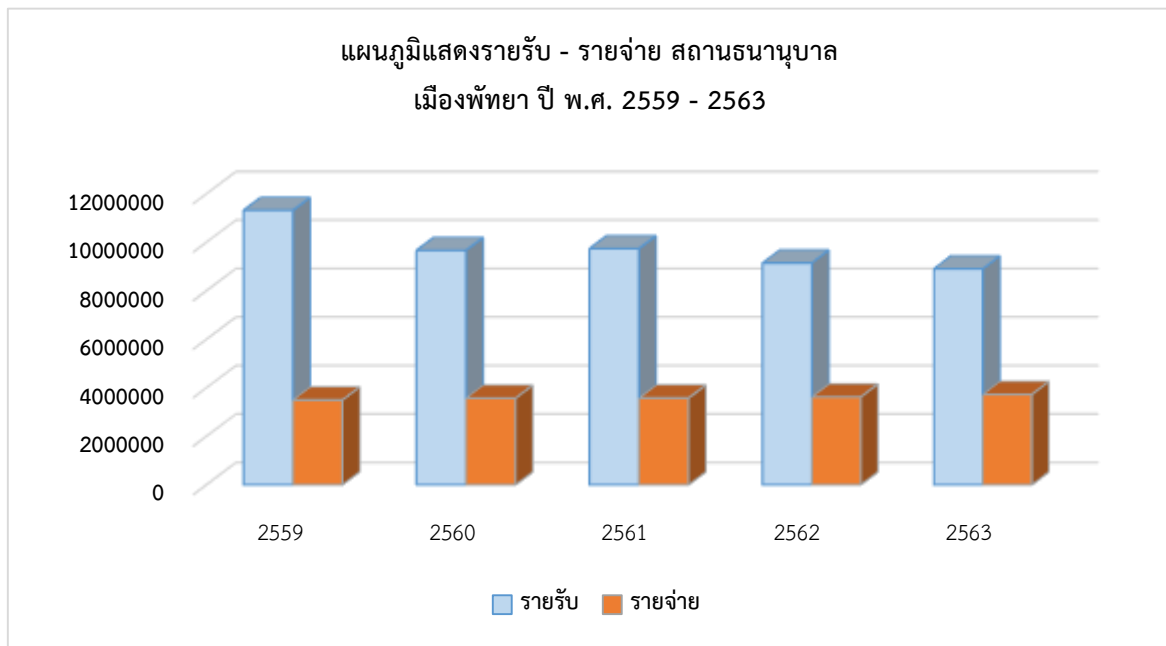

สรุปรายงานการติดตามและประเมินผลโครงการ/งบประมาณของแผนพัฒนาเมืองพัทยา (พ.ศ. 2561 - 2565)

ประจำปีงบประมาณ พ.ศ. 2563 (รอบปี)

(ภาพรวม)

โครงการ/ งบประมาณ รายการ	โครงการ	ร้อยละ	งบประมาณ	ร้อยละ
1. ได้รับอนุมัติ	270	69.59	3,426,988,639	55.49
2. ไม่ได้รับอนุมัติ	118	30.41	2,749,214,125	44.51
รวม	388	100.00	6,176,202,764	100.00

(เฉพาะงบประมาณเงินอุดหนุน)

โครงการ/ งบประมาณ รายการ	โครงการ	ร้อยละ	งบประมาณ	ร้อยละ
1. ได้รับอนุมัติ	72	67.92	2,610,894,590	60.99
2. ไม่ได้รับอนุมัติ	34	32.08	1,669,876,330	39.01
รวม	106	100.00	4,280,770,920	100.00

(เฉพาะงบประมาณเมืองพัทยา)

โครงการ/ งบประมาณ รายการ	โครงการ	ร้อยละ	งบประมาณ	ร้อยละ
1. ได้รับอนุมัติ	198	70.21	816,094,049	43.06
2. ไม่ได้รับอนุมัติ	84	29.79	1,079,337,795	56.94
รวม	282	100.00	1,895,431,844	100.00

ที่มา : สำนักยุทธศาสตร์และงบประมาณ เมืองพัทยา

สรุปรายงานการติดตามและประเมินผลการดำเนินงานโครงการที่ได้รับอนุมัติในแผนพัฒนาเมืองพัทยา (พ.ศ. 2561 - 2565)

ประจำปีงบประมาณ พ.ศ.2563 (รอบปี)

(ภาพรวม)

รายการ \ โครงการ / งบประมาณ	โครงการ	ร้อยละ	งบประมาณ	ร้อยละ
1. ดำเนินการแล้วเสร็จ	113	41.86	782,504,450	22.83
2. อยู่ระหว่างดำเนินการ	84	31.11	2,290,452,829	66.84
3. ยังไม่ได้ดำเนินการ	7	2.59	39,290,000	1.15
4. ยกเลิกโครงการ	66	24.44	314,741,360	9.18
รวม	270	100.00	3,426,988,639	100.00

(เฉพาะงบประมาณเงินอุดหนุน)

รายการ \ โครงการ / งบประมาณ	โครงการ	ร้อยละ	งบประมาณ	ร้อยละ
1. ดำเนินการแล้วเสร็จ	24	33.33	645,323,990	24.71
2. อยู่ระหว่างดำเนินการ	44	61.11	1,733,370,600	66.39
3. ยังไม่ได้ดำเนินการ	1	1.39	31,000,000	1.19
4. ยกเลิกโครงการ	3	4.17	201,200,000	7.71
รวม	72	100.00	2,610,894,590	100.00

(เฉพาะงบประมาณเมืองพัทยา)

รายการ \ โครงการ / งบประมาณ	โครงการ	ร้อยละ	งบประมาณ	ร้อยละ
1. ดำเนินการแล้วเสร็จ	89	44.95	137,180,460	16.81
2. อยู่ระหว่างดำเนินการ	40	20.2	557,082,229	68.26
3. ยังไม่ได้ดำเนินการ	6	3.03	8,290,000	1.02
4. ยกเลิกโครงการ	63	31.82	113,541,360	13.91
รวม	198	100.00	816,094,049	100.00

ที่มา : สำนักยุทธศาสตร์และงบประมาณ เมืองพัทยา

ด้านสังคม

❖ ด้านสังคม ❖

เมืองพัทยาเป็นเมืองท่องเที่ยวหลักทางภาคตะวันออก มีความสำคัญและเป็นที่รู้จักในระดับโลก ที่มีนักท่องเที่ยวทั้งชาวไทยและชาวต่างชาติเดินทางมาท่องเที่ยวเป็นจำนวนมาก ซึ่งได้ส่งผลให้ชุมชนส่วนใหญ่แปรเปลี่ยนเป็นชุมชนพาณิชย์กรรมและบริการสิ่งอำนวยความสะดวกด้านการท่องเที่ยว บางชุมชนยังคงมีลักษณะเป็นชุมชนเกษตรกรรมหรือชุมชนประมง ในปัจจุบันมีชุมชนในเขตเมืองพัทยา 42 ชุมชน นอกจากนี้ยังพบการอพยพโยกย้ายของประชากรจากทุกภาคของประเทศและชาวต่างประเทศจากทุกภูมิภาคของโลกเข้ามาทำงานและพักอาศัยในเขตเมืองพัทยาเป็นจำนวนมาก ทำให้สภาพสังคมมีความซับซ้อนและหลากหลายทั้งทางด้านศาสนา ภาษา ขนบธรรมเนียม ประเพณี วัฒนธรรม วิถีชีวิตความเป็นอยู่ เป็นต้น

1. ด้านศาสนา

ประชากรส่วนใหญ่ของเมืองพัทยานับถือศาสนาพุทธ ประมาณร้อยละ 80 ของจำนวนประชากรทั้งหมด รองลงมานับถือศาสนาอิสลาม ศาสนาคริสต์ และศาสนาอื่น ๆ โดยมีสถานที่สำหรับประกอบพิธีกรรมทางศาสนาต่างๆ ในเมืองพัทยา ประกอบด้วย

วัดในเขตเมืองพัทยา จำนวน 13 แห่ง

1. วัดชัยมงคล (พระอารามหลวง) ม.10 ต.หนองปรือ	โทรศัพท์ 0-3842-7030, 0-3842-8277
2. วัดธรรมสามัคคี ม.10 ต.หนองปรือ	โทรศัพท์ 0-3842-8399
3. วัดบุญกัญญาณาราม ม.12 ต.หนองปรือ	โทรศัพท์ 0-3823-1449
4. วัดช่องลมนาเกลือ ม.2 ต.นาเกลือ	โทรศัพท์ 0-3822-1278
5. วัดโพธิ์สัมพันธ์ ม.5 ต.นาเกลือ	โทรศัพท์ 0-3822-5452
6. วัดสว่างฟ้าพัฒนาราม ม.4 ต.นาเกลือ	โทรศัพท์ 0-3822-1552
7. วัดหนองใหญ่ ม.6 ต.นาเกลือ	โทรศัพท์ 0-3842-1993
8. วัดใหม่สำราญ (เกาะล้าน) ม.7 ต.นาเกลือ	โทรศัพท์ 0-3842-9951
9. วัดพุทธิวราวม ม.6 ต.หนองปลาไหล	โทรศัพท์ 0-3822-1990
10. วัดอินทนาราม ม.4 ต.ห้วยใหญ่	โทรศัพท์ 0-3823-9701
11. วัดกระเทียมทอง ม.12 ถ.เลียบชายหาดจอมเทียน	โทรศัพท์ 0-3875-6124
12. จิตตภาวันวิทยาลัย (วิทยาลัยสงฆ์) 50 ม.1 ต.หนองปรือ	โทรศัพท์ 0-3822-1131
13. วัดเขาพระใหญ่ ถ.เขาพระตำหนัก ต.หนองปรือ	โทรศัพท์ 086-1252504

สำนักสงฆ์ จำนวน 1 แห่ง

1. สำนักสงฆ์หนองอ้อ 31 ม.9 ต.หนองปรือ	โทรศัพท์ 0-3842-4415
---------------------------------------	----------------------

มัสยิดหรือสุเหร่าในศาสนาอิสลาม จำนวน 7 แห่ง

1. มัสยิดดารุลอิบาดะห์ ม.9 ตำบลหนองปรือ
2. มัสยิดฮิidayตุสซาลิกีน ม.6 ตำบลนาเกลือ
3. มัสยิดนุรุลยาซีน ม.5 ตำบลหนองปรือ
4. มัสยิดต่ออะดีลละห์ ม.10 ตำบลหนองปรือ
5. มัสยิดดารุลอับรอร์ ม.5 ตำบลหนองปรือ
6. มัสยิดแซ็คมุฮำหมัดอาลี ม.6 ตำบลหนองปรือ
7. มัสยิดยามีอุลอิสลาม ม.6 ตำบลหนองปรือ

โบสถ์คริสต์ จำนวน 3 แห่ง แบ่งเป็น 2 นิกาย

1. นิกายคาทอลิก จำนวน 1 แห่ง

1 โบสถ์เซนต์นิโคลัส โทร. 0-3871-6401

2. นิกายโปรเตสแตนต์ จำนวน 2 แห่ง

1 คริสตจักรพัทยา โทร. 0-3842-9004

2 คริสตจักรนิมิตใหม่สามัคคีธรรม

2. ประชากร

ประชากร เป็นทรัพยากรที่มีการเคลื่อนไหวเปลี่ยนแปลงตลอดเวลา และมีผลสะท้อนถึงระบบเศรษฐกิจ สังคม แรงงาน การใช้ที่ดิน การใช้ทรัพยากรธรรมชาติ ตลอดจนสาธารณสุขปโภคต่างๆ ในการวางแผนพัฒนาท้องถิ่นให้มีประสิทธิภาพ โดยเฉพาะเป็นส่วนสำคัญต่อการวางแผนพัฒนาในการกำหนดทิศทางการจัดระบบเศรษฐกิจ สังคม แรงงาน การใช้ที่ดิน การจัดสรรทรัพยากรธรรมชาติให้ได้ผลสูงสุด ให้สอดคล้องกับสภาพความเป็นอยู่ที่ดีในอนาคต

สถิติจำนวนประชากรในเขตเมืองพัทยา ตามทะเบียนราษฎร

ปี พ.ศ. 2553 – 2563

ปี พ.ศ.	จำนวนประชากรรวม (คน)	ชาย (คน)	หญิง (คน)	จำนวนครัวเรือน
2553	107,944	50,184	57,760	20,267
2554	109,037	50,551	58,486	20,582
2555	110,491	51,173	59,318	20,756
2556	111,910	51,639	60,271	21,122
2557	114,192	52,561	61,631	21,844
2558	115,840	53,239	62,601	22,255
2559	117,371	53,883	63,488	22,803
2560	118,511	54,306	64,205	23,969
2561	119,122	54,513	64,609	23,786
2562	119,532	54,718	64,814	24,672
2563	117,606	53,710	63,896	25,187

**หมายเหตุ มีประชากรแฝงประมาณ 4 - 5 เท่า ของจำนวนประชากร

ที่มา : ฝ่ายทะเบียนและบัตรประชาชน สำนักปลัดเมืองพัทยา

กุมภาพันธ์ 2564

สถิติประชากรในเขตเมืองพัทยา ปี พ.ศ. 2559 - 2563

ประชากร	ปี 2559	ปี 2560	ปี 2561	ปี 2562	ปี 2563	ประชากร เพิ่มขึ้น (คน)	เพิ่มขึ้น (ลดลง) %
ประชากรทั้งหมด	117,371	118,511	119,122	119,532	117,606	- 1,926	- 1.61
ประชากรชาย	53,883	54,306	54,513	54,718	53,710	- 1,008	- 1.84
ประชากรหญิง	63,488	64,205	64,609	64,814	63,896	- 918	- 1.42
จำนวนครัวเรือน	22,803	23,969	23,786	24,672	25,187	515	+ 2.09

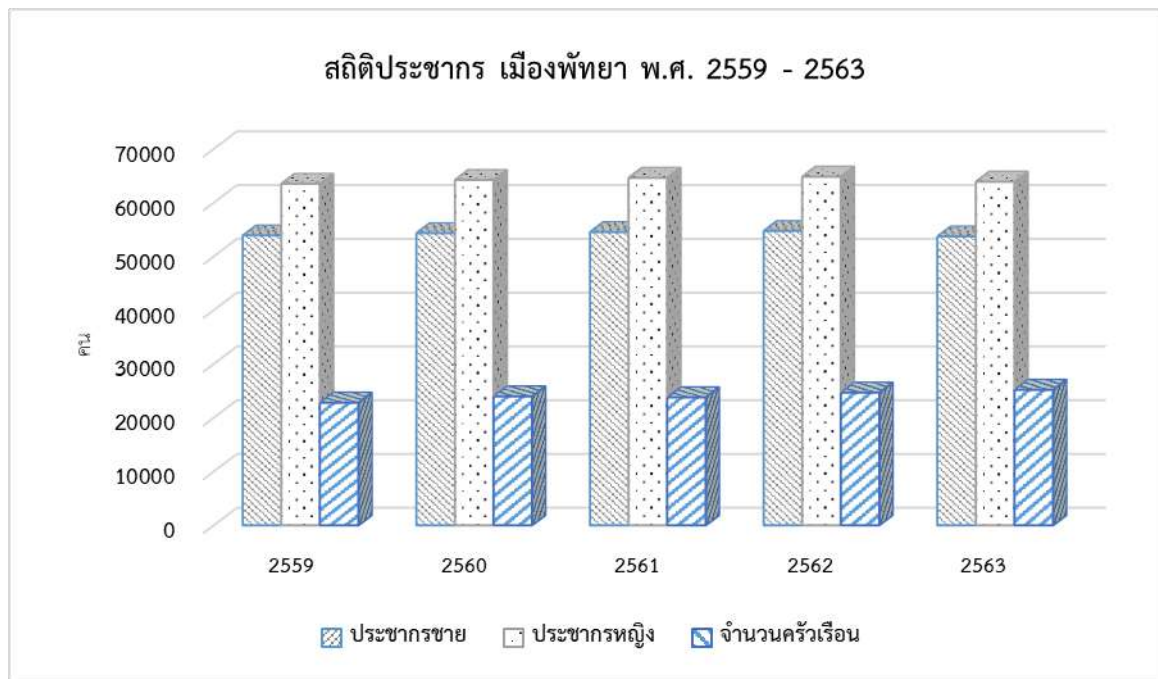

สถิติประชากรเกาะล้าน ปี พ.ศ. 2559 - 2563

ประชากร	ปี 2559	ปี 2560	ปี 2561	ปี 2562	ปี 2563	ประชากร เพิ่มขึ้น (คน)	เพิ่มขึ้น (ลดลง) %
ประชากรทั้งหมด	2,869	2,912	2,934	2,958	2,940	- 18	- 0.61
ประชากรชาย	1,428	1,438	1,454	1,477	1,466	- 11	- 0.74
ประชากรหญิง	1,441	1,474	1,480	1,481	1,474	- 7	- 0.47
จำนวนครัวเรือน	625	619	626	649	667	18	+ 2.77

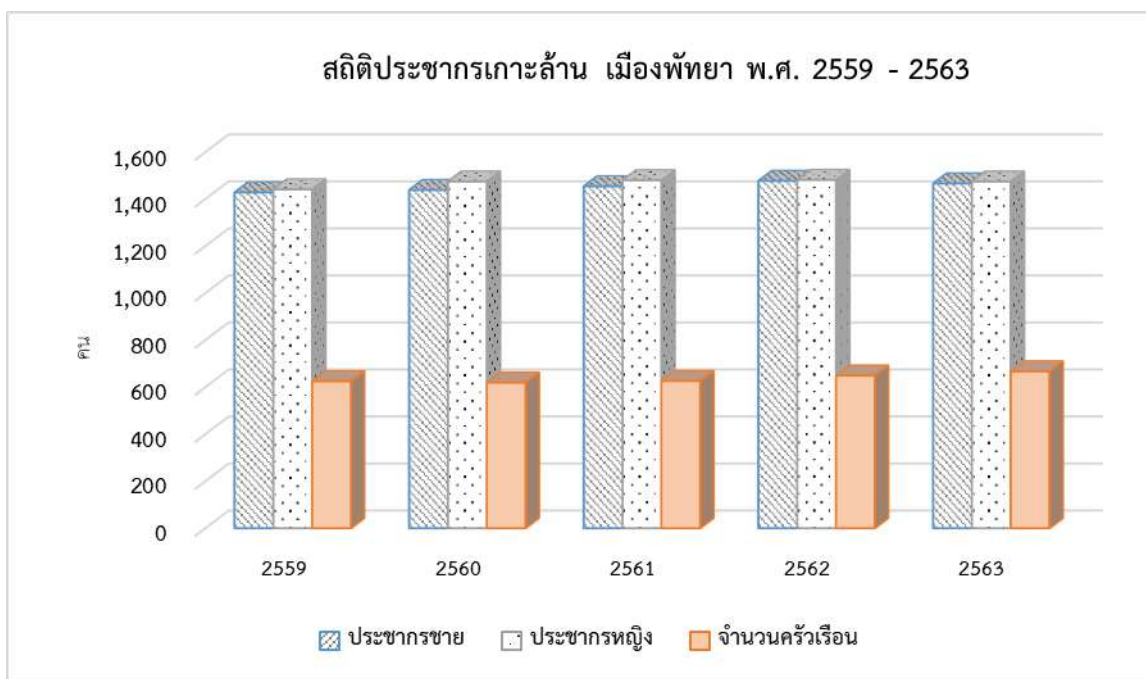

ข้อมูลประชากรในเขตเมืองพัทยา ปี พ.ศ. 2563

ประชากร	ชาย	หญิง	รวม
ตำบลหนองปรือ	29,890	37,420	67,310
ตำบลหนองปลาไหล	1,132	1,265	2,397
ตำบลห้วยใหญ่	66	80	146
ตำบลนาเกลือ (รวมเกาะล้าน)	22,622	25,131	47,753
- เกาะล้าน (ม.7 ต.นาเกลือ)	1,466	1,474	2,940
รวม	53,710	63,896	117,606

ความหนาแน่นประชากรเฉลี่ย 2,201 คน / ตร.กม. (พื้นที่ 53.44 ตร.กม.)

ความหนาแน่นประชากร (เกาะล้าน) เฉลี่ย 722 คน / ตร.กม. (พื้นที่ 4.07 ตร.กม.)

จำนวนครัวเรือน (เจ้าบ้าน) ปี พ.ศ. 2563

ประชากร	จำนวน (ครัวเรือน)
ตำบลหนองปรือ	16,061
ตำบลหนองปลาไหล	567
ตำบลห้วยใหญ่	28
ตำบลนาเกลือ	8,531
- เกาะล้าน	(667)
รวมจำนวนครัวเรือน	25,187

ขนาดครัวเรือนเฉลี่ย 5 คน / ครัวเรือน

จำนวนบ้าน (หลังคาเรือน) ปี พ.ศ. 2563

ประชากร	จำนวน (หลังคาเรือน)
ตำบลหนองปรือ	132,099
ตำบลหนองปลาไหล	1,355
ตำบลห้วยใหญ่	39
ตำบลนาเกลือ	37,128
- เกาะลั่น	(1,432)
รวมจำนวนบ้าน	170,621

สถิติจำนวนการเกิด ปี พ.ศ. 2559 - 2563

จำนวนคนเกิด	ปี 2559	ปี 2560	ปี 2561	ปี 2562	ปี 2563
ชาย	2,664	2,591	2,505	2,336	1,922
หญิง	2,422	2,532	2,429	2,210	1,850
รวมจำนวนคนเกิด	5,086	5,123	4,934	4,546	3,772

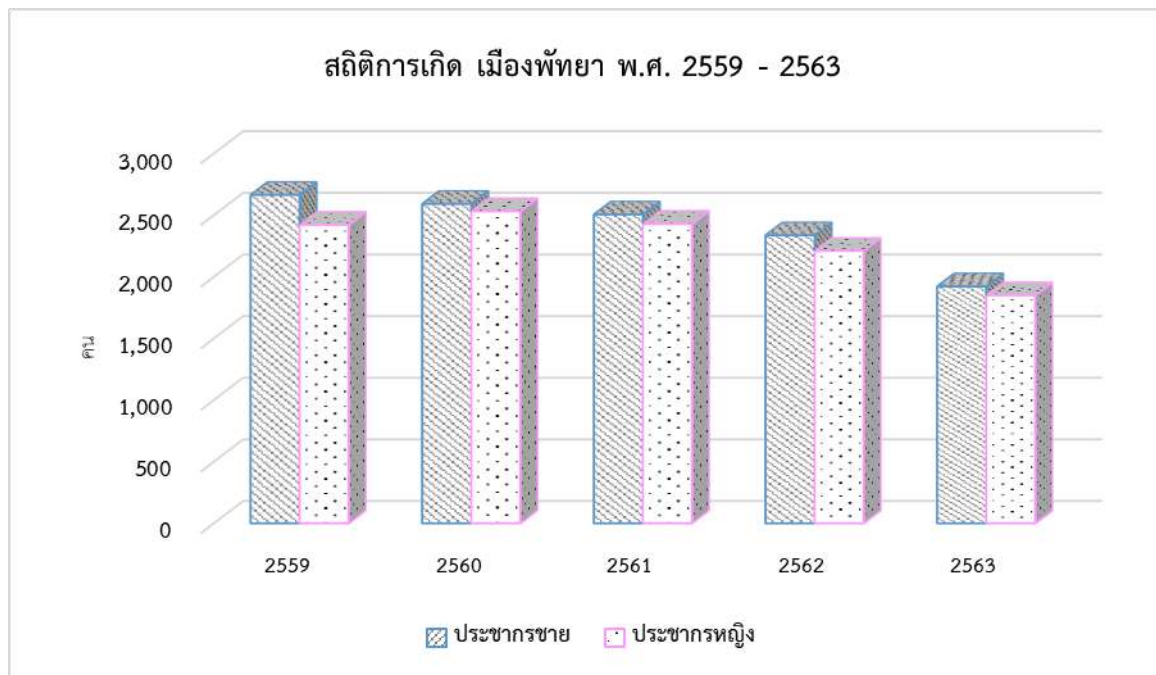

สถิติจำนวนการตาย ปี พ.ศ. 2559 - 2563

จำนวนคนตาย	ปี 2559	ปี 2560	ปี 2561	ปี 2562	ปี 2563
ชาย	999	917	944	1,003	869
หญิง	428	463	498	510	461
รวมจำนวนคนตาย	1,427	1,380	1,442	1,513	1,330

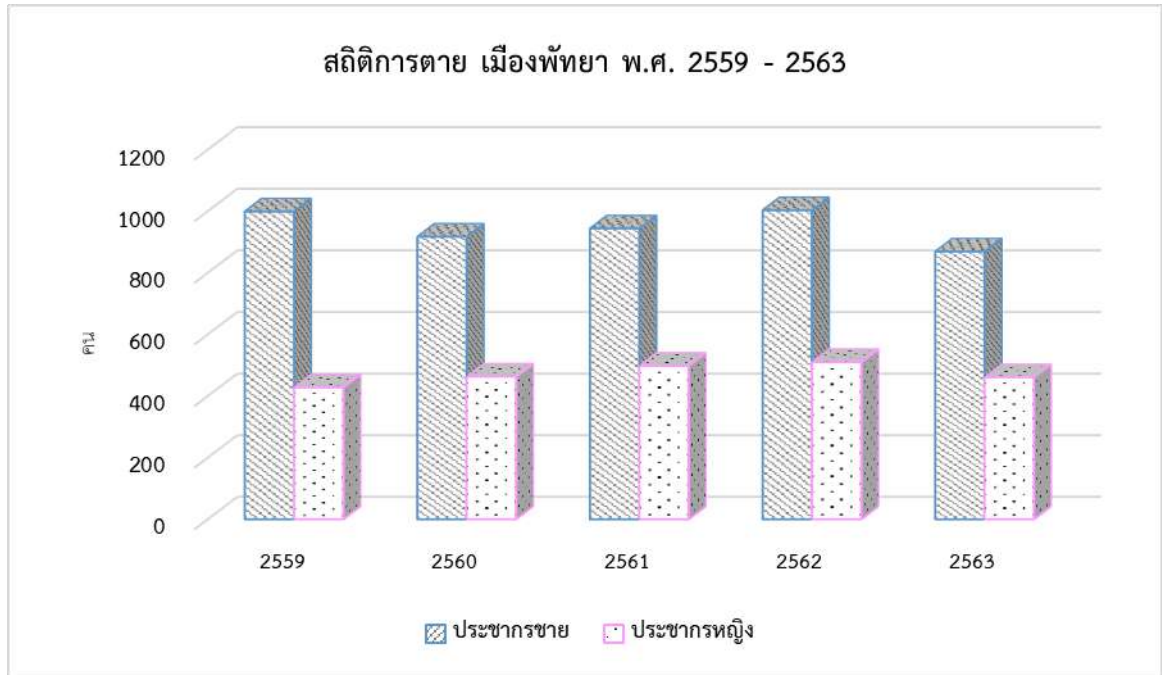

จากตัวเลขที่ปรากฏชี้ให้เห็นว่า เมืองพัทยามีประชากรไม่หนาแน่น แต่ข้อเท็จจริงแล้วประชากรในเมืองพัทยาอาศัยอยู่อย่างหนาแน่น เนื่องจากเมืองพัทยาเป็นเมืองท่องเที่ยวสำคัญลำดับต้นๆ มีการเจริญเติบโตอย่างรวดเร็ว และมีการอพยพแรงงานจากถิ่นอื่นเข้ามา จึงมีประชากรแฝงมากกว่าจำนวนความเป็นจริง 4 - 5 เท่า (ประมาณ 400,000 - 500,000 คน) ในช่วงเวลาปกติ แต่เนื่องด้วยสถานการณ์การแพร่ระบาดของเชื้อไวรัส โควิด 19 ก่อให้เกิดการเคลื่อนย้ายของประชากร จึงส่งผลให้ประชากรแฝงมีจำนวนลดลงจากจำนวนความเป็นจริงเหลือเพียง 2 - 3 เท่า (ประมาณ 200,000 - 300,000 คน) โดยมีได้มีการแจ้งย้ายที่อยู่เข้ามาตามกฎหมายทะเบียนราษฎร

จำนวนผู้มีสิทธิเลือกตั้ง ปี พ.ศ. 2559 - 2563

จำนวนผู้มีสิทธิเลือกตั้ง	ปี 2559	ปี 2560	ปี 2561	ปี 2562	ปี 2563
ชาย	33,489	33,737	33,997	34,356	34,368
หญิง	44,566	45,106	45,606	46,162	46,210
รวมผู้มีสิทธิเลือกตั้ง	78,055	78,843	79,603	80,518	80,578

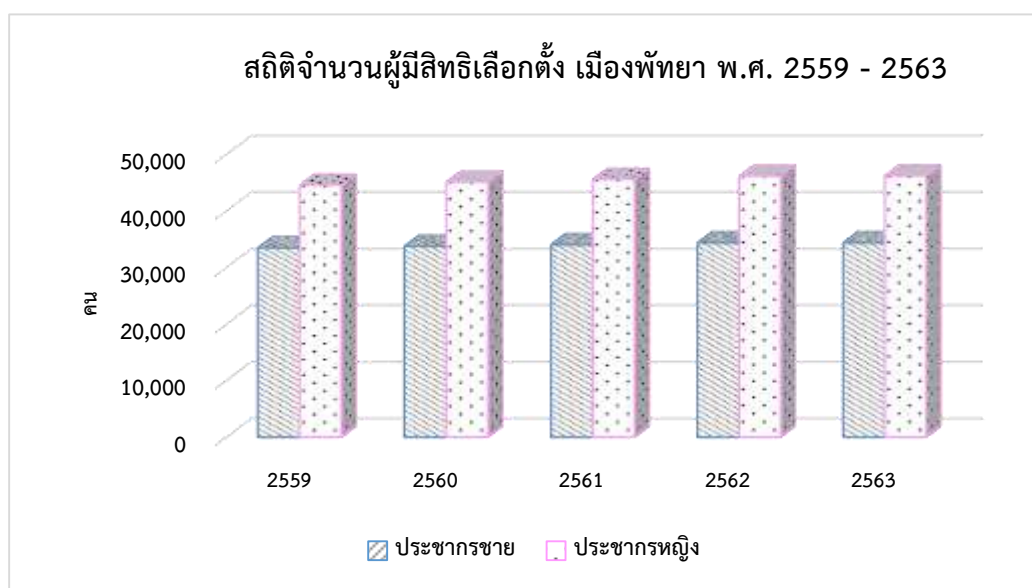

ที่มา : ฝ่ายทะเบียนและบัตรประชาชน สำนักปลัดเมืองพัทยา

กุมภาพันธ์ 2564

สถิติการเลือกตั้งนายกเมืองพัทยา ปี พ.ศ. 2547 - 2555

ปี พ.ศ.	จำนวนผู้มีสิทธิเลือกตั้ง (คน)	จำนวนผู้มาใช้สิทธิ (คน)	คิดเป็นร้อยละ	เพิ่มขึ้น/ลดลง (%)
2547	56,681	28,986	51.14	-
2551	64,735	33,035	51.03	-0.11
2555	69,205	28,724	41.51	-9.52

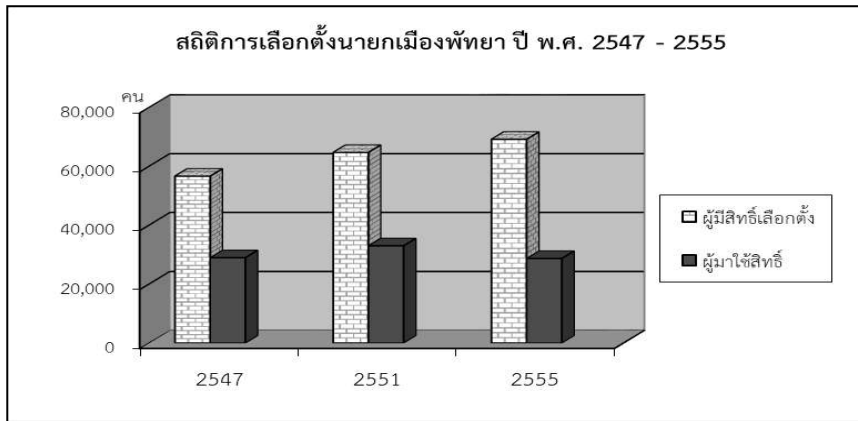

สถิติการเลือกตั้งสมาชิกสภาเมืองพัทยา ปี พ.ศ. 2547 - 2555

ปี พ.ศ.	จำนวนผู้มีสิทธิเลือกตั้ง (คน)	จำนวนผู้มาใช้สิทธิ (คน)	คิดเป็นร้อยละ	เพิ่มขึ้น/ลดลง (%)
2547	55,209	28,815	52.19	-
2551	64,036	32,791	51.21	-0.98
2555	68,717	28,640	41.68	-9.53

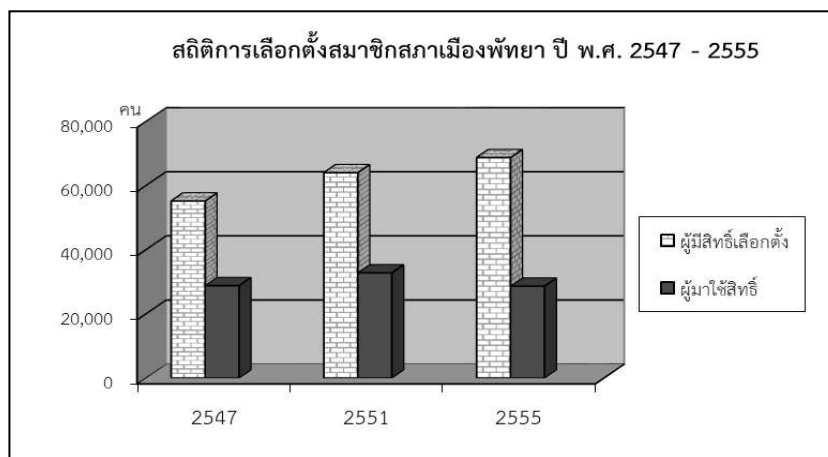

ข้อมูลเกี่ยวกับการเลือกตั้งของนายกเมืองพัทยาและสมาชิกสภาเมืองพัทยา
ณ วันที่ 27 มีนาคม พ.ศ. 2547

1. การเลือกตั้งนายกเมืองพัทยา 27 มีนาคม 2547

เมืองพัทยามีนายกเมืองพัทยา 1 คน		ผู้มีสิทธิเลือกตั้ง	56,681 คน	
ผู้มาใช้สิทธิเลือกตั้ง	จำนวน 28,986 คน	คิดเป็นร้อยละ	51.14	
ผู้ไม่มาใช้สิทธิเลือกตั้ง	จำนวน 27,695 คน	คิดเป็นร้อยละ	48.86	
มีบัตรดี	จำนวน 27,939 ใบ	คิดเป็นร้อยละ	96.39	
มีบัตรเสีย	จำนวน 1,047 ใบ	คิดเป็นร้อยละ	3.61	

2. การเลือกตั้งสมาชิกสภาเมืองพัทยา 27 มีนาคม 2547

เมืองพัทยามีสมาชิกสภาเมืองพัทยา 24 คน		ผู้มีสิทธิเลือกตั้ง	55,209 คน	
สมาชิกสภาเมืองพัทยาเขต 1		ผู้มีสิทธิเลือกตั้ง	14,076 คน	
ผู้มาใช้สิทธิเลือกตั้ง	จำนวน 7,891 คน	คิดเป็นร้อยละ	56.06	
ผู้ไม่มาใช้สิทธิเลือกตั้ง	จำนวน 6,185 คน	คิดเป็นร้อยละ	43.94	
มีบัตรดี	จำนวน 7,444 ใบ	คิดเป็นร้อยละ	94.34	
มีบัตรเสีย	จำนวน 447 ใบ	คิดเป็นร้อยละ	5.66	
สมาชิกสภาเมืองพัทยาเขต 2		ผู้มีสิทธิเลือกตั้ง	12,969 คน	
ผู้มาใช้สิทธิเลือกตั้ง	จำนวน 6,702 คน	คิดเป็นร้อยละ	51.67	
ผู้ไม่มาใช้สิทธิเลือกตั้ง	จำนวน 6,267 คน	คิดเป็นร้อยละ	48.33	
มีบัตรดี	จำนวน 6,236 ใบ	คิดเป็นร้อยละ	93.05	
มีบัตรเสีย	จำนวน 466 ใบ	คิดเป็นร้อยละ	6.95	
สมาชิกสภาเมืองพัทยาเขต 3		ผู้มีสิทธิเลือกตั้ง	13,562 คน	
ผู้มาใช้สิทธิเลือกตั้ง	จำนวน 6,717 คน	คิดเป็นร้อยละ	49.53	
ผู้ไม่มาใช้สิทธิเลือกตั้ง	จำนวน 6,845 คน	คิดเป็นร้อยละ	50.47	
มีบัตรดี	จำนวน 6,269 ใบ	คิดเป็นร้อยละ	93.34	
มีบัตรเสีย	จำนวน 448 ใบ	คิดเป็นร้อยละ	6.66	
สมาชิกสภาเมืองพัทยาเขต 4		ผู้มีสิทธิเลือกตั้ง	14,602 คน	
ผู้มาใช้สิทธิเลือกตั้ง	จำนวน 7,505 คน	คิดเป็นร้อยละ	51.39	
ผู้ไม่มาใช้สิทธิเลือกตั้ง	จำนวน 7,097 คน	คิดเป็นร้อยละ	48.61	
มีบัตรดี	จำนวน 7,027 ใบ	คิดเป็นร้อยละ	93.63	
มีบัตรเสีย	จำนวน 478 ใบ	คิดเป็นร้อยละ	6.37	

ข้อมูลเกี่ยวกับการเลือกตั้งของนายกเมืองพัทยาและสมาชิกสภาเมืองพัทยา

ณ วันที่ 4 พฤษภาคม พ.ศ. 2551

1. การเลือกตั้งนายกเมืองพัทยา 4 พฤษภาคม 2551

เมืองพัทยามีนายกเมืองพัทยา 1 คน		ผู้มีสิทธิเลือกตั้ง	64,735 คน	
ผู้มาใช้สิทธิเลือกตั้ง	จำนวน 33,035 คน		คิดเป็นร้อยละ	51.03
ผู้ไม่มาใช้สิทธิเลือกตั้ง	จำนวน 31,700 คน		คิดเป็นร้อยละ	48.97
มีบัตรดี	จำนวน 31,768 ใบ		คิดเป็นร้อยละ	96.17
มีบัตรเสีย	จำนวน 764 ใบ		คิดเป็นร้อยละ	2.31
บัตรไม่ประสงค์ลงคะแนน	จำนวน 503 ใบ		คิดเป็นร้อยละ	1.52

2. การเลือกตั้งสมาชิกสภาเมืองพัทยา 4 พฤษภาคม 2551

เมืองพัทยามีสมาชิกสภาเมืองพัทยา 24 คน		ผู้มีสิทธิเลือกตั้ง	64,036 คน	
สมาชิกสภาเมืองพัทยาเขต 1		ผู้มีสิทธิเลือกตั้ง	15,599 คน	
ผู้มาใช้สิทธิเลือกตั้ง	จำนวน 8,757 คน		คิดเป็นร้อยละ	56.14
ผู้ไม่มาใช้สิทธิเลือกตั้ง	จำนวน 6,842 คน		คิดเป็นร้อยละ	43.86
มีบัตรดี	จำนวน 7,717 ใบ		คิดเป็นร้อยละ	88.12
มีบัตรเสีย	จำนวน 653 ใบ		คิดเป็นร้อยละ	7.46
บัตรไม่ประสงค์ลงคะแนน	จำนวน 387 ใบ		คิดเป็นร้อยละ	4.42
สมาชิกสภาเมืองพัทยาเขต 2		ผู้มีสิทธิเลือกตั้ง	15,788 คน	
ผู้มาใช้สิทธิเลือกตั้ง	จำนวน 8,092 คน		คิดเป็นร้อยละ	51.25
ผู้ไม่มาใช้สิทธิเลือกตั้ง	จำนวน 7,696 คน		คิดเป็นร้อยละ	48.75
มีบัตรดี	จำนวน 7,208 ใบ		คิดเป็นร้อยละ	89.08
มีบัตรเสีย	จำนวน 509 ใบ		คิดเป็นร้อยละ	6.29
บัตรไม่ประสงค์ลงคะแนน	จำนวน 375 ใบ		คิดเป็นร้อยละ	4.63
สมาชิกสภาเมืองพัทยาเขต 3		ผู้มีสิทธิเลือกตั้ง	15,430 คน	
ผู้มาใช้สิทธิเลือกตั้ง	จำนวน 7,405 คน		คิดเป็นร้อยละ	47.99
ผู้ไม่มาใช้สิทธิเลือกตั้ง	จำนวน 8,025 คน		คิดเป็นร้อยละ	52.01
มีบัตรดี	จำนวน 6,561 ใบ		คิดเป็นร้อยละ	88.60
มีบัตรเสีย	จำนวน 445 ใบ		คิดเป็นร้อยละ	6.01
บัตรไม่ประสงค์ลงคะแนน	จำนวน 399 ใบ		คิดเป็นร้อยละ	5.39
สมาชิกสภาเมืองพัทยาเขต 4		ผู้มีสิทธิเลือกตั้ง	17,219 คน	
ผู้มาใช้สิทธิเลือกตั้ง	จำนวน 8,537 คน		คิดเป็นร้อยละ	49.58
ผู้ไม่มาใช้สิทธิเลือกตั้ง	จำนวน 8,682 คน		คิดเป็นร้อยละ	50.42
มีบัตรดี	จำนวน 7,590 ใบ		คิดเป็นร้อยละ	88.90
มีบัตรเสีย	จำนวน 500 ใบ		คิดเป็นร้อยละ	5.86
บัตรไม่ประสงค์ลงคะแนน	จำนวน 447 ใบ		คิดเป็นร้อยละ	5.24

ข้อมูลเกี่ยวกับการเลือกตั้งของนายกเมืองพัทยาและสมาชิกสภาเมืองพัทยา

ณ วันที่ 17 มิถุนายน พ.ศ. 2555

1. การเลือกตั้งนายกเมืองพัทยา 17 มิถุนายน 2555

เมืองพัทยามีนายกเมืองพัทยา 1 คน	ผู้มีสิทธิเลือกตั้ง	69,205 คน	
ผู้มาใช้สิทธิเลือกตั้ง	จำนวน 28,724 คน	คิดเป็นร้อยละ	41.51
ผู้ไม่มาใช้สิทธิเลือกตั้ง	จำนวน 40,481 คน	คิดเป็นร้อยละ	58.49
มีบัตรดี	จำนวน 25,562 ใบ	คิดเป็นร้อยละ	88.99
มีบัตรเสีย	จำนวน 925 ใบ	คิดเป็นร้อยละ	3.22
บัตรไม่ประสงค์ลงคะแนน	จำนวน 2,237 ใบ	คิดเป็นร้อยละ	7.79

2. การเลือกตั้งสมาชิกสภาเมืองพัทยา 17 มิถุนายน 2555

เมืองพัทยามีสมาชิกสภาเมืองพัทยา 24 คน	ผู้มีสิทธิเลือกตั้ง	68,717 คน	
สมาชิกสภาเมืองพัทยาเขต 1			
ผู้มีสิทธิเลือกตั้ง	ผู้มีสิทธิเลือกตั้ง	20,119 คน	
ผู้มาใช้สิทธิเลือกตั้ง	จำนวน 9,641 คน	คิดเป็นร้อยละ	47.92
ผู้ไม่มาใช้สิทธิเลือกตั้ง	จำนวน 10,478 คน	คิดเป็นร้อยละ	52.08
มีบัตรดี	จำนวน 8,558 ใบ	คิดเป็นร้อยละ	88.77
มีบัตรเสีย	จำนวน 361 ใบ	คิดเป็นร้อยละ	3.74
บัตรไม่ประสงค์ลงคะแนน	จำนวน 722 ใบ	คิดเป็นร้อยละ	7.49
สมาชิกสภาเมืองพัทยาเขต 2			
ผู้มีสิทธิเลือกตั้ง	ผู้มีสิทธิเลือกตั้ง	11,009 คน	
ผู้มาใช้สิทธิเลือกตั้ง	จำนวน 4,098 คน	คิดเป็นร้อยละ	37.22
ผู้ไม่มาใช้สิทธิเลือกตั้ง	จำนวน 6,911 คน	คิดเป็นร้อยละ	62.78
มีบัตรดี	จำนวน 3,415 ใบ	คิดเป็นร้อยละ	83.33
มีบัตรเสีย	จำนวน 166 ใบ	คิดเป็นร้อยละ	4.05
บัตรไม่ประสงค์ลงคะแนน	จำนวน 517 ใบ	คิดเป็นร้อยละ	12.62
สมาชิกสภาเมืองพัทยาเขต 3			
ผู้มีสิทธิเลือกตั้ง	ผู้มีสิทธิเลือกตั้ง	16,875 คน	
ผู้มาใช้สิทธิเลือกตั้ง	จำนวน 6,726 คน	คิดเป็นร้อยละ	39.86
ผู้ไม่มาใช้สิทธิเลือกตั้ง	จำนวน 10,149 คน	คิดเป็นร้อยละ	60.14
มีบัตรดี	จำนวน 5,737 ใบ	คิดเป็นร้อยละ	85.30
มีบัตรเสีย	จำนวน 195 ใบ	คิดเป็นร้อยละ	2.09
บัตรไม่ประสงค์ลงคะแนน	จำนวน 794 ใบ	คิดเป็นร้อยละ	11.80
สมาชิกสภาเมืองพัทยาเขต 4			
ผู้มีสิทธิเลือกตั้ง	ผู้มีสิทธิเลือกตั้ง	20,714 คน	
ผู้มาใช้สิทธิเลือกตั้ง	จำนวน 8,175 คน	คิดเป็นร้อยละ	39.47
ผู้ไม่มาใช้สิทธิเลือกตั้ง	จำนวน 12,539 คน	คิดเป็นร้อยละ	60.53
มีบัตรดี	จำนวน 6,840 ใบ	คิดเป็นร้อยละ	83.67
มีบัตรเสีย	จำนวน 459 ใบ	คิดเป็นร้อยละ	5.61
บัตรไม่ประสงค์ลงคะแนน	จำนวน 876 ใบ	คิดเป็นร้อยละ	10.72

3. ด้านชุมชน

เมืองพัทยามีชุมชนทั้งสิ้น 42 ชุมชน

ชุมชน	พื้นที่รับผิดชอบชุมชน	ชุมชน	พื้นที่รับผิดชอบชุมชน
1. ชุมชนกระทิงลาย	ม.1 ต.นาเกลือ, ม.6 - 8 ต.หนองปลาไหล	22. ชุมชนวัดบุญญ์กัญจนาราม	ม.11 - 12 ต.หนองปรือ
2. ชุมชนเกาะล้าน	ม.7 ต.นาเกลือ	23. ชุมชนต้นกระบะก	ม.6 ต.นาเกลือ
3. ชุมชนเขาตาโล	ม.11, ม.13 ต.หนองปรือ	24. ชุมชนบ้านโรงไม้ขีด	ม.2 ต.นาเกลือ, ม.8 ต.หนองปลาไหล
4. ชุมชนเขาน้อย	ม.13 ต.หนองปรือ	25. ชุมชนหนองตะแบก	ม.5 ต.นาเกลือ
5. ชุมชนซอยกอไผ่	ม.10 - 12 ต.หนองปรือ	26. ชุมชนหนองพังแค	ม.11 - 12 ต.หนองปรือ
6. ชุมชนหนองอ้อ	ม.6 ต.นาเกลือ, ม.9 ต.หนองปรือ	27. ชุมชนหนองใหญ่บ้านบน	ม.6 ต.นาเกลือ
7. ชุมชนซอยไปรษณีย์	ม.5 ต.นาเกลือ	28. ชุมชนวอล์คกิ้งสตรีท	ม.10 ต.หนองปรือ
8. ชุมชนซอย 5 ธันวาคม	ม.6, ม.9 ต.หนองปรือ, ม.6 ต.นาเกลือ	29. ชุมชนเจริญสุขพัฒนา	ม.6 ต.นาเกลือ, ม.5 - 6 ต.หนองปรือ
9. ชุมชนซอย 6 ยศศักดิ์	ม.9 ต.หนองปรือ	30. ชุมชนบ้านเนินทางรถไฟ	ม.11, ม.13 ต.หนองปรือ
10. ชุมชนตลาดเก่านาเกลือ	ม.2, ม.4 ต.นาเกลือ	31. ชุมชนบ้านกระบะก 33	ม.4, ม.6 ต.นาเกลือ
11. ชุมชนเทพประสิทธิ์	ม.10 - 11 ต.หนองปรือ	32. ชุมชนชุมสาย	ม.9 ต.หนองปรือ
12. ชุมชนทัพพระยา	ม.10, ม.12 ต.หนองปรือ	33. ชุมชนพญาใต้พัฒนา	ม.9 - 10 ต.หนองปรือ
13. ชุมชนบ้านหัวทุ่ง	ม.5 - 6 ต.นาเกลือ	34. ชุมชนชัยพรวีถี	ม.4 ต.นาเกลือ
14. ชุมชนพทยากลาง	ม.5, ม.9 ต.หนองปรือ	35. ชุมชนหนองใหญ่บ้านล่าง	ม.6 ต.นาเกลือ
15. ชุมชนโพธิ์สัมพันธ์	ม.5 - 6 ต.นาเกลือ	36. ชุมชนพญาเหนือ	ม.5 - 6 ต.นาเกลือ
16. ชุมชนรุ่งเรือง	ม.6 ต.นาเกลือ	37. ชุมชนอรุโณทัย	ม.9 ต.หนองปรือ
17. ชุมชนร้อยหลัง	ม.5 ต.นาเกลือ	38. ชุมชนชัยพฤกษ์	ม.12 ต.หนองปรือ, ม.4 ต.ห้วยใหญ่
18. ชุมชนลานโพธิ์	ม.4 - 5 ต.นาเกลือ	39. ชุมชนมาบประดู๋	ม.11, ม.13 ต.หนองปรือ
19. ชุมชนวัดชัยมงคล	ม.9 - 10 ต.หนองปรือ	40. ชุมชนแหลมราชเวช	ม.5 ต.นาเกลือ
20. ชุมชนวัดช่องลม	ม.1 - 2 ต.นาเกลือ	41. ชุมชนบงกช	ม.9 - 10 ต.หนองปรือ
21. ชุมชนวัดธรรมสามัคคี	ม.11, ม.13 ต.หนองปรือ	42. ชุมชนเพนียดช้าง	ม.6 ต.นาเกลือ, ม.9 ต.หนองปรือ

ที่มา : สำนักพัฒนาสังคม เมืองพัทยา

กุมภาพันธ์ 2564

สถิติประชากร จำแนกตามชุมชน ปี พ.ศ. 2563

ชุมชน	ชาย (ราย)	หญิง (ราย)	รวม (ราย)	ชุมชน	ชาย (ราย)	หญิง (ราย)	รวม (ราย)
1. ซอย 6 ยศศักดิ์	108	145	253	22. วัดธรรมสามัคคี	1,472	1,714	3,186
2. เทพประสิทธิ์	330	438	768	23. พัทยากลาง	761	903	1,664
3. โพธิสัมพันธ์	1,127	1,252	2,379	24. ซอยไปรษณีย์	782	902	1,684
4. รุ่งเรือง	440	545	985	25. ต้นกระบก	233	249	482
5. ลานโพธิ์	346	377	723	26. ท้าพระยา	1,822	2,410	4,232
6. วัดบุญญ์กัญจนาราม	2,683	3,447	6,130	27. เกาะล้าน	1,351	1,337	2,688
7. หนองพังแค	857	1,067	1,924	28. วอล์คกิ้งสตรีท	343	375	718
8. ร้อยหลัง	587	765	1,352	29. เจริญสุขพัฒนา	605	642	1,247
9. หนองตะแบก	462	571	1,033	30. บ้านเนินทางรถไฟ	251	327	578
10. เขาตาโล	1,022	1,381	2,403	31. บ้านกระบก 33	575	670	1,245
11. หนองอ้อ	572	646	1,218	32. ชุมสาย	1,192	1,618	2,810
12. เขาน้อย	1,117	1,441	2,558	33. พัทยาใต้พัฒนา	658	767	1,425
13. กระทั่งลาย	448	431	879	34. ชัยพรวิติ	1,068	1,217	2,285
14. วัดชัยมงคล	468	498	966	35. หนองใหญ่บ้านล่าง	368	429	797
15. ตลาดเก่านาเกลือ	1,280	1,413	2,693	36. พัทยาเหนือ	588	710	1,298
16. วัดช่องลม	345	364	709	37. อรุโณทัย	1,031	1,312	2,343
17. หนองใหญ่บ้านบน	384	418	802	38. ชัยพฤกษ์	1,174	1,541	2,715
18. ซอย 5 ถิ่นวา	360	401	761	39. มาบประคู้	723	824	1,547
19. บ้านโรงไม้ซิด	1,325	1,484	2,809	40. แหลมราชเวช	881	1,074	1,955
20. ซอยกอไผ่	2,120	2,521	4,641	41. บنگข	305	417	722
21. บ้านหัวทุ่ง	435	466	901	42. เพนียดช้าง	487	508	995

** ไม่กำหนดชุมชน ชาย 20,224 ราย

หญิง 23,879 ราย

รวม 44,103 ราย

ที่มา : ฝ่ายทะเบียนและบัตรประชาชน สำนักปลัดเมืองพัทยา

มีนาคม 2564

การสังคมสงเคราะห์และสวัสดิการสังคม

เมืองพัทยามีสำนักพัฒนาสังคมเป็นหน่วยงานประสานกับองค์กรสังคมสงเคราะห์อื่นๆ ให้การสงเคราะห์ต่อผู้ด้อยโอกาส คนชราและเด็กในด้านต่าง ๆ มีการให้บริการสาธารณสุขเคลื่อนที่แก่ประชาชนในชุมชน รวมทั้งส่งเสริมให้ชุมชนจัดกิจกรรมสนับสนุนให้ประชาชนในชุมชนได้ช่วยเหลือตัวเอง

สำหรับการแก้ไขปัญหาภาพลักษณ์เมืองพัทยา ด้านปัญหาคนขอทาน เด็กเร่ร่อนที่มีที่อยู่ไม่เป็นหลักแหล่งในเมืองพัทยา และเมืองพัทยาได้ดำเนินการแก้ไข ดังนี้

- เด็กประพฤติดันไม่สมควรแก่วัยในเขตเมืองพัทยานำส่งสถานคุ้มครองสวัสดิภาพเด็กภาคตะวันออก จ. ระยอง
- สำหรับบุคคลเร่ร่อนขอทานที่เป็นคนไทย จะมีการนำส่งสถานแรกรับคนไร้ที่พึ่ง อ.ปากเกร็ด จ.นนทบุรี (กรมประชาสงเคราะห์)
- สำหรับคนต่างด้าวที่หลบหนีเข้าเมือง ซึ่งส่วนใหญ่เป็นชาวกัมพูชา ลาว และเมียนมาร์ จะนำส่งสำนักงานตรวจคนเข้าเมืองพัทยา
- สำหรับคนชราช่วยเหลือตัวเองไม่ได้ จะนำส่งสถานสงเคราะห์บ้านบางละมุง
- มีการสังคมสงเคราะห์แก่ เด็ก สตรี คนชรา ผู้พิการ และผู้ป่วยเอดส์

ผู้สูงอายุที่ได้รับเบี้ยยังชีพผู้สูงอายุ ปีงบประมาณ พ.ศ. 2564 จำนวน 11,409 คน

คนพิการที่ได้รับเบี้ยยังชีพคนพิการ ปีงบประมาณ พ.ศ. 2564 จำนวน 1,349 คน

ผู้ติดเชื้อเอดส์ (เอชไอวี) ที่มาขึ้นทะเบียน ปีงบประมาณ พ.ศ. 2564 จำนวน 313 คน

ที่มา : สำนักพัฒนาสังคม เมืองพัทยา

กุมภาพันธ์ 2564

บ้านพักคนชรา คนเร่ร่อน สถานสงเคราะห์ต่างๆ

ประเภทสถานสงเคราะห์	สถานสงเคราะห์ / เบอร์โทรศัพท์
1. บ้านพักพิงชั่วคราวสำหรับเด็กและสตรีที่ประสบปัญหาความเดือดร้อน	บ้านพักเด็กและครอบครัวจังหวัดชลบุรี โทร. 038-240220
2. สถานที่คุ้มครองและช่วยเหลือบุคคลไร้ที่พึ่งและบุคคลขอทาน	ศูนย์คุ้มครองคนไร้ที่พึ่งจังหวัดชลบุรี โทร. 038-234430
3. สถานที่ให้การสงเคราะห์และคุ้มครองเด็กชายที่มีอายุระหว่าง 7 - 18 ปี	สถานสงเคราะห์เด็กชายบ้านบางละมุง โทร. 038-241373
4. สถานที่ให้สวัสดิการสังคมแก่เด็กตามพระราชบัญญัติคุ้มครองเด็ก พ.ศ.2546	สถานพัฒนาและฟื้นฟูเด็กจังหวัดชลบุรี โทร. 038-234402
5. สถานที่ดูแลผู้พิการ (ผู้หญิง) ที่มีอายุตั้งแต่ 18 ปีขึ้นไป	สถานสงเคราะห์คนพิการการุณยเวศม์จังหวัดชลบุรี โทร. 038-241741-2
6. สถานที่ดูแลผู้สูงอายุ ที่มีอายุ 60 ปีขึ้นไป	ศูนย์พัฒนาการจัดสวัสดิการสังคมผู้สูงอายุบ้านบางละมุง โทร. 038-241121, 038-241857

ผลการดำเนินงานโครงการแก้ไขปัญหามลพิษจากท่อระบายน้ำ ขอบตํา และเด็กประพตติตนไม่เหมาะสมควรแกว้ย ปี พ.ศ. 2559 - 2563

ปีงบประมาณ	จำนวนบุคคลเรื้อรอนไรที่พึ่ง				ต่างด้าว (ขอทาน)	รวม	การดําเนินการ						
							สงกลับ ภูมิลาเนา วากลา ตักเตอน	นําส่งสถานสงเคราะห์				ต่างด้าว (ขอทาน)	รวม
	บุคคลเรื้อรอนไรที่พึ่ง												
	ชาย	หญิง	เด็กชาย	เด็กหญิง				ชาย	หญิง	เด็กชาย	เด็กหญิง		
พ.ศ. 2559	36	21	1	-	15	73	3	36	19	-	-	15	70
พ.ศ. 2560	35	18	1	-	22	76	7	27	15	-	-	22	71
พ.ศ. 2561	42	58	2	-	2	104	12	37	51	2	-	2	92
พ.ศ. 2562	30	29	-	2	3	62	-	30	29	-	2	3	62
พ.ศ. 2563	77	57	-	-	17	151	23	60	51	-	-	17	151

ที่มา : สำนักพัฒนาสังคม เมืองพัทยา

กุมภาพันธ์ 2564

4. ด้านการศึกษา

เมืองพัทยาให้ความสำคัญกับการพัฒนาและยกระดับคุณภาพการศึกษาโดยการจัดตั้งโรงเรียนในสังกัดเมืองพัทยา จำนวน 11 แห่ง รวมทั้งมีศูนย์พัฒนาเด็กเล็กอีก 2 แห่ง ตั้งอยู่ในพื้นที่ต่าง ๆ ของเมืองพัทยาและบนเกาะล้าน เปิดสอนตั้งแต่ระดับประถมศึกษา (ป.1 - ป.6) – ระดับมัธยมศึกษา (ม.1 - ม.3) จำนวน 10 โรงเรียน โดยมี 1 แห่ง คือ โรงเรียนเมืองพัทยา 11 เป็นโรงเรียนสาธิตที่ให้การศึกษารดับ ม.6 เพื่อนำความรู้ไปสอบเข้าระดับอุดมศึกษาต่อไปได้ในเมืองพัทยามีสถานศึกษาทั้งภาครัฐบาลและเอกชน ดังนี้

► โรงเรียนในสังกัดเมืองพัทยา

❖ ศูนย์อบรมเด็กก่อนเกณฑ์ สังกัดเมืองพัทยา จำนวน 2 แห่ง

1. ศูนย์อบรมเด็กก่อนเกณฑ์ วัดชัยมงคล ถ.พญาใต้ ต.หนองปรือ ☎ 0-3842-0436
2. ศูนย์อบรมเด็กก่อนเกณฑ์ ประจักษ์ยธิดารัฐอธิบาศะห์ ถ.สุขุมวิท ต.หนองปรือ ☎ 0-3871-6796

❖ โรงเรียนเมืองพัทยา จำนวน 11 แห่ง

เปิดสอนตั้งแต่ระดับอนุบาล - มัธยมศึกษา

1. โรงเรียนเมืองพัทยา 1 (เชิงพิศลยบุตรราษฎร์บำเพ็ญ)

เลขที่ 58 ถ.สุขุมวิท ต.หนองปลาไหล อ.บางละมุง จ.ชลบุรี ☎ 0-3822-1267

- เปิดสอนระดับก่อนวัยเรียนจนถึงระดับชั้นมัธยมศึกษาตอนต้น (ม.3)
- จำนวนนักเรียน ปีการศึกษา 2563 ทั้งสิ้น 603 คน จำนวน 21 ห้องเรียน
- จำนวนนักเรียนเฉลี่ย 29 คน : ห้อง

2. โรงเรียนเมืองพัทยา 2 (เจริญราษฎร์อุทิศ)

เลขที่ 5 ถ.สุขุมวิท ต.นาเกลือ อ.บางละมุง จ.ชลบุรี ☎ 0-3822-1264

- เปิดสอนระดับก่อนวัยเรียนจนถึงระดับชั้นมัธยมศึกษาตอนต้น (ม.3)
- จำนวนนักเรียน ปีการศึกษา 2563 ทั้งสิ้น 1,212 คน จำนวน 41 ห้องเรียน
- จำนวนนักเรียนเฉลี่ย 30 คน : ห้อง

3. โรงเรียนเมืองพัทยา 3 (สว่างฟ้าพุทธาราม)

เลขที่ 250 ถ.สุขุมวิท ต.นาเกลือ อ.บางละมุง จ.ชลบุรี ☎ 0-3822-2265

- เปิดสอนระดับก่อนวัยเรียนจนถึงระดับชั้นมัธยมศึกษาตอนต้น (ม.3)
- จำนวนนักเรียน ปีการศึกษา 2563 ทั้งสิ้น 1,232 คน จำนวน 39 ห้องเรียน
- จำนวนนักเรียนเฉลี่ย 32 คน : ห้อง

4. โรงเรียนเมืองพัทยา 4 (วัดหนองใหญ่)

เลขที่ 23/4 ต.นาเกลือ อ.บางละมุง จ.ชลบุรี ☎ 0-3842-9266

- เปิดสอนระดับก่อนวัยเรียนจนถึงระดับชั้นมัธยมศึกษาตอนต้น (ม.3)
- จำนวนนักเรียน ปีการศึกษา 2563 ทั้งสิ้น 897 คน จำนวน 28 ห้องเรียน
- จำนวนนักเรียนเฉลี่ย 32 คน : ห้อง

5. โรงเรียนเมืองพัทยา 5 (บ้านเนินพัทยาเหนือ)

เลขที่ 15 ถ.สุขุมวิท ต.หนองปรือ อ.บางละมุง จ.ชลบุรี ☎ 0-3842-9268

- เปิดสอนระดับก่อนวัยเรียนจนถึงระดับชั้นมัธยมศึกษาตอนต้น (ม.3)
- จำนวนนักเรียน ปีการศึกษา 2563 ทั้งสิ้น 1,379 คน จำนวน 42 ห้องเรียน
- จำนวนนักเรียนเฉลี่ย 33 คน : ห้อง

6. โรงเรียนเมืองพัทยา 6 (วัดธรรมสามัคคี)

ซอยวัดธรรมสามัคคี ต.หนองปรือ อ.บางละมุง จ.ชลบุรี ☎ 0-3842-9296

- เปิดสอนระดับก่อนวัยเรียนจนถึงระดับชั้นมัธยมศึกษาตอนต้น (ม.3)
- จำนวนนักเรียน ปีการศึกษา 2563 ทั้งสิ้น 1,243 คน จำนวน 36 ห้องเรียน
- จำนวนนักเรียนเฉลี่ย 35 คน : ห้อง

7. โรงเรียนเมืองพัทยา 7 (บ้านหนองพังแค)

เลขที่ 87 ถ.สุขุมวิท ต.หนองปรือ อ.บางละมุง จ.ชลบุรี ☎ 0-3823-1796

- เปิดสอนระดับก่อนวัยเรียนจนถึงระดับชั้นมัธยมศึกษาตอนต้น (ม.3)
- จำนวนนักเรียน ปีการศึกษา 2563 ทั้งสิ้น 2,047 คน จำนวน 61 ห้องเรียน
- จำนวนนักเรียนเฉลี่ย 34 คน : ห้อง

8. โรงเรียนเมืองพัทยา 8 (พัทธยานุกุล)

เลขที่ 26 ถ.พญาใต้ ต.หนองปรือ อ.บางละมุง จ.ชลบุรี ☎ 0-3842-9295

- เปิดสอนระดับก่อนวัยเรียนจนถึงระดับชั้นมัธยมศึกษาตอนต้น (ม.3)
- จำนวนนักเรียน ปีการศึกษา 2563 ทั้งสิ้น 2,014 คน จำนวน 82 ห้องเรียน
- จำนวนนักเรียนเฉลี่ย 26 คน : ห้อง

9. โรงเรียนเมืองพัทยา 9 (วัดโพธิ์สัมพันธ์)

เลขที่ 152 ถ.พญา - นาเกลือ ต.นาเกลือ อ.บางละมุง จ.ชลบุรี ☎ 0-3822-5249

- เปิดสอนระดับก่อนวัยเรียนจนถึงระดับชั้นมัธยมศึกษาตอนต้น (ม.3)
- จำนวนนักเรียน ปีการศึกษา 2563 ทั้งสิ้น 1,541 คน จำนวน 48 ห้องเรียน
- จำนวนนักเรียนเฉลี่ย 32 คน : ห้อง

10. โรงเรียนเมืองพัทยา 10 (บ้านเกาะล้าน)

เลขที่ 209 ต.นาเกลือ อ.บางละมุง จ.ชลบุรี ☎ 0-3842-9941

- เปิดสอนระดับก่อนวัยเรียนจนถึงระดับชั้นมัธยมศึกษาตอนต้น (ม.3)
- จำนวนนักเรียน ปีการศึกษา 2563 ทั้งสิ้น 428 คน จำนวน 14 ห้องเรียน
- จำนวนนักเรียนเฉลี่ย 31 คน : ห้อง

11. โรงเรียนเมืองพัทยา 11 (มัธยมสาธิตพัทยา)

เลขที่ 37/66 ม.6 ต.นาเกลือ อ.บางละมุง จ.ชลบุรี ☎ 0-3842-0911

- เปิดสอนระดับชั้นมัธยมศึกษาตอนต้น - ตอนปลาย (ม.1 - ม.6)
- จำนวนนักเรียน ปีการศึกษา 2563 ทั้งสิ้น 1,396 คน จำนวน 37 ห้องเรียน
- จำนวนนักเรียนเฉลี่ย 38 คน : ห้อง

❖ ห้องสมุด จำนวน 2 แห่ง

1. ห้องสมุดประชาชน “เฉลิมราชกุมารี” (สังกัด อบจ.ชลบุรี) อ.บางละมุง ☎ 0-3822-5455
2. ห้องสมุดประชาชนเมืองพัทยา ตั้งอยู่ที่ศูนย์เยาวชนเมืองพัทยา ถ.เทพประสิทธิ์ ☎ 0-3842-6341

◀ สถิติแสดงจำนวนนักเรียน โรงเรียนในสังกัดเมืองพัทยา ปีการศึกษา 2563 ▶

โรงเรียน เมืองพัทยา	ก่อนประถมศึกษา		ประถมศึกษา		มัธยมศึกษา		รวมทุกระดับ	
	ห้อง	คน	ห้อง	คน	ห้อง	คน	ห้อง	คน
1	5	88	10	310	6	205	21	603
2	11	259	24	767	6	186	41	1,212
3	9	227	21	714	9	291	39	1,232
4	7	200	15	493	6	204	28	897
5	9	221	24	862	9	296	42	1,379
6	9	236	18	703	9	304	36	1,243
7	15	381	31	1,131	15	535	61	2,047
8	8	183	59	1,341	15	190	82	2,014
9	9	279	30	992	9	270	48	1,541
10	5	121	6	234	3	73	14	428
11	0	0	0	0	37	1,396	37	1,396
รวมทั้งสิ้น	87	2,195	238	7,547	124	4,250	449	13,992

ที่มา : สำนักงานการศึกษา เมืองพัทยา

กุมภาพันธ์ 2564

► **โรงเรียนในสังกัดสำนักงานเขตพื้นที่การศึกษามัธยมศึกษา**

❖ **โรงเรียนที่เปิดสอนระดับมัธยมศึกษา จำนวน 2 แห่ง**

1. โรงเรียนโพธิสัมพันธ์พิทยาคาร (เปิดสอนระดับ ม.1 – ม.6) ถ.พัทธา – นาเกลือ ต.นาเกลือ
☎ 0-3822-5211
2. โรงเรียนบางละมุง (เปิดสอนระดับ ม.1 – ม.6) ถ.สุขุมวิท ต.นาเกลือ อ.บางละมุง
☎ 0-3822-1620

► **โรงเรียนในสังกัดสำนักงานคณะกรรมการการศึกษาเอกชน**

โรงเรียนที่เปิดสอนในระดับอนุบาล - ระดับมัธยมศึกษา จำนวน 17 แห่ง

❖ **ระดับอนุบาล จำนวน 4 แห่ง**

1. โรงเรียนอนุบาลกาญจนา ม.5 ถ.พัทธา - นาเกลือ ต.นาเกลือ อ.บางละมุง ☎ 0-3842-8938
2. โรงเรียนอนุบาลบุญฟัง ถ.พัทธา-นาเกลือ ต.นาเกลือ อ.บางละมุง ☎ 0-3822-1232
3. โรงเรียนอนุบาลโสศพัฒนา เลขที่ 384 ม.4 ถ.สุขุมวิท ต.นาเกลือ อ.บางละมุง ☎ 0-3842-346
4. โรงเรียนอนุบาลวายุภักษ์ เลขที่ 159/113 ม.6 ต.นาเกลือ อ.บางละมุง ☎ 084-7795554

❖ **ระดับอนุบาล – ระดับประถมศึกษา จำนวน 6 แห่ง**

1. โรงเรียนอักษรพัทธา ต.หนองปรือ อ.บางละมุง ☎ 0-3837-4532
2. โรงเรียนอักษรเทพประสิทธิ์ ม.11 ต.หนองปรือ อ.บางละมุง ☎ 0-3841-2118
3. โรงเรียนตันตราภักษ์ ม.6 ถ.พัทธาสาย 3 ต.นาเกลือ อ.บางละมุง ☎ 0-3842-2636
4. โรงเรียนบูรพาพัฒนาศาสตร์ ม. 13 ถ.สุขุมวิท ต.หนองปรือ อ.บางละมุง ☎ 0-3842-0848
5. โรงเรียนวุดิโชติ ม.6 ถ.สุขุมวิท ต.นาเกลือ อ.บางละมุง ☎ 0-3842-8849
6. โรงเรียนพัทธยาอรุโณทัย ม.9 ถ.พัทธากลาง ต.หนองปรือ อ.บางละมุง ☎ 0-3842-1316

❖ **ระดับอนุบาล - ระดับมัธยมศึกษา จำนวน 7 แห่ง**

1. โรงเรียนจุฬเทพ ม. 2 ถ. สุขุมวิท ต.นาเกลือ อ.บางละมุง ☎ 0-3822-1418
2. โรงเรียนสาธิตอุดมศึกษา เลขที่ 54/41 ถ.สุขุมวิท ต.หนองปรือ อ.บางละมุง ☎ 0-3823-2902
3. โรงเรียนบ้านรถไฟ ม.6 ต.หนองปรือ อ.บางละมุง ☎ 0-3842-8615
4. โรงเรียนมารีวิทย ถ.สุขุมวิท ต.นาเกลือ อ.บางละมุง ☎ 0-3822-2477 โทรสาร 0-3822-1927
5. โรงเรียนสอนคนตาบอดพระมหาไถ่ พัทธา เลขที่ 285/103 ถ.พัทธา – นาเกลือ ต.นาเกลือ
☎ 0-3822-5479
6. โรงเรียนนานาชาติพัทธา เลขที่ 382 ม.6 ถ.สุขุมวิท ต.นาเกลือ อ.บางละมุง ☎ 0-3842-8849
7. โรงเรียนสว่างบริบูรณ์วิทยา เลขที่ 13 ม.6 ต.หนองปรือ อ.บางละมุง ☎ 0-3873-0901

โรงเรียนที่เปิดสอนในระดับประถมศึกษา – ระดับมัธยมศึกษา จำนวน 1 แห่ง

1. โรงเรียนอักษรศึกษา ม.5 ถ.พัทธา – นาเกลือ ต.นาเกลือ อ.บางละมุง ☎ 0-3842-8938

โรงเรียนระดับอาชีวศึกษา มีดังนี้

▶ โรงเรียนในสังกัดสำนักงานคณะกรรมการการอาชีวศึกษา

❖ โรงเรียนที่เปิดสอนระดับอาชีวศึกษา จำนวน 1 แห่ง

1. วิทยาลัยเทคนิคพญา (เปิดสอนระดับ ปวช. – ปวส.)
เลขที่ 15/17 ม.2 ซ.วัดหนองเกตุใหญ่ ต.นาเกลือ อ.บางละมุง จ.ชลบุรี
☎ 0-3822-2118 โทรสาร 0-3822-3424

❖ โรงเรียนในสังกัดสำนักงานคณะกรรมการการศึกษาเอกชน จำนวน 5 แห่ง

1. โรงเรียนพญาพานิชยการ (เปิดสอนระดับ ปวช.) เลขที่ 119 ถ.พญา - นาเกลือ
ต.นาเกลือ อ.บางละมุง ☎ 0-3842-3938
2. โรงเรียนพญาบริหารธุรกิจ (เปิดสอนระดับ ปวส.) เลขที่ 119 ถ.พญา - นาเกลือ
ต.นาเกลือ อ.บางละมุง ☎ 0-3842-3938
3. โรงเรียนอักษรเทคโนโลยีพญา (เปิดสอนระดับ ปวช. – ปวส.) ม.11 ถ.เทพประสิทธิ์
ต.หนองปรือ อ.บางละมุง ☎ 0-3830-0164-5
4. โรงเรียนบริหารธุรกิจคิงส์ตันพญา (เปิดสอนระดับ ปวช. – ปวส.) เลขที่ 297/1-5 ม.6
ต.นาเกลือ อ.บางละมุง ☎ 0-3842-2126, 0-3842-9350
5. โรงเรียนอาชีวพระมหาไถ่พญา (เปิดสอนระดับ ปวช.) 440 ม.9 ถ.สุขุมวิท ต.หนองปรือ
อ.บางละมุง ☎ 0-3871-6247-9

❖ สถาบันการศึกษาระดับอุดมศึกษาในพื้นที่และพื้นที่ใกล้เคียง

1. วิทยาลัยดุสิตธานี (พญา) ตั้งอยู่ที่ 382/2 ม.6 ต.นาเกลือ อ.บางละมุง จ.ชลบุรี ☎ 0-3848-8463
2. สถาบันบัณฑิตพัฒนบริหารศาสตร์ (นิด้า) ตั้งอยู่ที่ วิทยาลัยมหาดไทย ต.บางละมุง อ.บางละมุง
☎ 0-3824-0245 (นอกเขตเมืองพญา)
3. มหาวิทยาลัยธรรมศาสตร์ ศูนย์พญา ตั้งอยู่ที่ 39/4 ม. 5 ต.โป่ง อ.บางละมุง จ.ชลบุรี
☎ 0-3825-9050-55 (นอกเขตเมืองพญา)
4. มหาวิทยาลัยเกษตรศาสตร์ วิทยาเขตศรีราชา ตั้งอยู่ที่ 199 ม.6 ต.ทุ่งสุขลา อ.ศรีราชา จ.ชลบุรี
☎ 0-3835-4580-6 (นอกเขตเมืองพญา)
5. มหาวิทยาลัยเทคโนโลยีตะวันออก วิทยาเขตบางพระ ตั้งอยู่ที่ 43 ม.6 ต.บางพระ อ.ศรีราชา จ.ชลบุรี
☎ 0-3835-8201 (นอกเขตเมืองพญา)
6. มหาวิทยาลัยบูรพา ตั้งอยู่ที่ 169 ถ.ลงหาดบางแสน ต.แสนสุข อ.เมืองชลบุรี จ.ชลบุรี
☎ 0-3810-2222 (นอกเขตเมืองพญา)
7. มหาวิทยาลัยศรีปทุม วิทยาเขตชลบุรี ตั้งอยู่ที่ 79 ถ.บางนา-ตราด ต.คลองตำหรุ อ.เมืองชลบุรี จ.ชลบุรี
☎ 0-3874-8690-9 (นอกเขตเมืองพญา)

5. ประเพณีท้องถิ่นที่สำคัญ

1. ทำบุญตักบาตรวันขึ้นปีใหม่	31 ธันวาคม - 1 มกราคม
2. วันมาฆบูชา	26 กุมภาพันธ์
3. ประเพณีวันไหล นาเกลือ	18 เมษายน
4. ประเพณีวันไหล พัทยา	19 เมษายน
5. ประเพณีกองข้าว นาเกลือ	20 เมษายน
6. ประเพณีกองข้าว หนองใหญ่	20 เมษายน
7. วันวิสาขบูชา	26 พฤษภาคม
8. วันอาสาฬหบูชา	24 กรกฎาคม
9. วันเข้าพรรษา	25 กรกฎาคม
10. วันสถาปนาเมืองพัทยา	29 พฤศจิกายน
11. วันสมเด็จพระเจ้าตากสินมหาราช	28 ธันวาคม

จากการที่เมืองพัทยาเป็นเมืองท่องเที่ยวที่มีชื่อเสียง เป็นที่รู้จักจากนานาชาติทั่วโลก จึงทำให้มีนักท่องเที่ยวทั้งชาวไทยและชาวต่างชาติเข้ามาท่องเที่ยว พานักอาศัย ประกอบธุรกิจการค้าในเมืองพัทยาในแต่ละปีเป็นจำนวนมาก ประชากรในเมืองพัทยาบางส่วนจึงได้รับวัฒนธรรมตะวันตกไว้ด้วย เช่น การแต่งกาย กริยา มารยาทและภาษาพูด เป็นต้น นอกจากนี้กิจกรรมทางด้านเศรษฐกิจด้านการบริการเกี่ยวกับการท่องเที่ยว ซึ่งมีการแข่งขันค่อนข้างสูง เนื่องจากการที่มีผู้ประกอบการมากมาย และผู้ประกอบการหรือลูกจ้างจะมาจากหลายท้องถิ่นของประเทศ จึงก่อให้เกิดการสร้างวัฒนธรรมใหม่เฉพาะพื้นที่นี้ขึ้นมาโดยการผสมแหล่งที่มาต่าง ๆ กัน แต่ประชากรท้องถิ่นทั่วไปหรือชุมชนดั้งเดิมยังคงได้พยายามรักษาขนบธรรมเนียมประเพณีและวัฒนธรรมพื้นบ้านเอาไว้อย่างเหนียวแน่นโดยเฉพาะประเพณีที่เกี่ยวข้องกับการศาสนา วัฒนธรรม เช่น การทำบุญวันขึ้นปีใหม่ วันสงกรานต์ (วันไหล) ประเพณีกองข้าว และพิธีลอยกระทง เป็นต้น รวมทั้งยังมีงานเทศกาลพัทยาซึ่งชาวเมืองพัทยาได้ร่วมกันจัดขึ้นเพื่อให้เป็นงานประจำปีของเมืองพัทยา

6. กีฬาและนันทนาการ

เมืองพัทยา มีสถานที่สำหรับให้ เด็ก เยาวชน ประชาชนทั่วไปและนักท่องเที่ยว ได้มาทำกิจกรรมและใช้ประโยชน์ทางด้านกีฬา นันทนาการและพักผ่อนหย่อนใจต่างๆ โดยส่วนใหญ่จะอยู่ในบริเวณโรงเรียนทั่วเมืองพัทยา รวมถึงสวนสาธารณะต่างๆ ดังนี้

- สนามกีฬาอเนกประสงค์	จำนวน	8	แห่ง
- สนามฟุตบอล	จำนวน	4	แห่ง
- สนามบาสเก็ตบอล	จำนวน	11	แห่ง
- สนามตะกร้อ	จำนวน	10	แห่ง
- สระว่ายน้ำ	จำนวน	1	แห่ง
- สนามเด็กเล่น	จำนวน	16	แห่ง
- อาคารกีฬาในร่ม	จำนวน	1	แห่ง

7. ด้านสาธารณสุข

เมืองพัทยา มีโรงพยาบาลที่อยู่ในเขตพื้นที่เมืองพัทยาเพื่อรองรับและให้การรักษาผู้ป่วยจำนวน 5 แห่ง ซึ่งประกอบไปด้วย โรงพยาบาลในสังกัดของรัฐ โรงพยาบาลของเอกชน และโรงพยาบาลที่อยู่ในกำกับดูแลของเมืองพัทยา โดยจำแนกดังนี้

► โรงพยาบาลของรัฐ จำนวน 1 แห่ง ได้แก่

1. โรงพยาบาลบางละมุง ตั้งอยู่ที่ 669 หมู่ 5 ถ. พัทยา - นาเกลือ ต. นาเกลือ อ. บางละมุง จ. ชลบุรี 20150 โทรศัพท์ 0-3841-1551-2

- จำนวน 233 เตียง

บุคลากรทางการแพทย์ ประกอบด้วย

- แพทย์	82	คน
- ทันตแพทย์	14	คน
- พยาบาลวิชาชีพ	377	คน
- เภสัชกร	35	คน
- เจ้าหน้าที่งานส่งเสริมสาธารณสุข	29	คน
- และเจ้าหน้าที่อื่นๆ	261	คน

จำนวนผู้เข้ารับการรักษาในโรงพยาบาล ในปี พ.ศ. 2563 ดังนี้

- จำนวนผู้ป่วยใน	23,924	คน
- จำนวนผู้ป่วยนอก	143,329	คน
- จำนวนครั้งที่มารับบริการ	484,284	ครั้ง
- อุบัติเหตุ	51,747	ราย/ปี

โรคที่รับการรักษามากที่สุด 5 อันดับแรก ได้แก่

1. โรคภูมิคุ้มกันบกพร่องจากไวรัสที่ไม่ระบุรายละเอียด
2. โรคความดันโลหิตสูง
3. เยื่อぶลาคออักเสบ
4. โรคเบาหวาน
5. ไข้

ที่มา : โรงพยาบาลบางละมุง

กุมภาพันธ์ 2564

➤ **โรงพยาบาลของเอกชน** จำนวน 3 แห่ง ได้แก่

1. **โรงพยาบาลกรุงเทพพญา** ตั้งอยู่ที่ 301 หมู่ 6 ถ. สุขุมวิท ต. นาเกลือ อ. บางละมุง
จ. ชลบุรี 20150 โทรศัพท์ 0-3825-9999 โทรสาร 0-3825-9999

- จำนวน 300 เตียง

บุคลากรทางการแพทย์ ประกอบด้วย

- แพทย์	128	คน
- ทันตแพทย์	10	คน
- พยาบาล	390	คน
- เภสัชกร	33	คน
- และเจ้าหน้าที่อื่นๆ	280	คน

จำนวนผู้เข้ารับการรักษาในโรงพยาบาล ในปี พ.ศ. 2563 ดังนี้

- จำนวนผู้ป่วยใน	17,462	คน
- จำนวนผู้ป่วยนอก	355,576	คน
- จำนวนครั้งที่มารับบริการ	395,722	คน
- อุบัติเหตุ	26,829	ราย/ปี

โรคที่รับการรักษามากที่สุด 5 อันดับแรก ได้แก่

1. โรคปอดและระบบหายใจ
2. การบาดเจ็บและการได้รับพิษ
3. โรคระบบย่อยอาหาร
4. โรคติดเชื้อ
5. โรคกล้ามเนื้อและกระดูก

ที่มา : โรงพยาบาลกรุงเทพพญา

กุมภาพันธ์ 2564

2. **โรงพยาบาลพญาเมธีเรียล** ตั้งอยู่ที่ 328/1 หมู่ 9 ถ. พญากลาง ต.หนองปรือ อ.บางละมุง
จ.ชลบุรี 20150 โทรศัพท์ 0-3848-8777 โทรสาร 0-3842-2740, 0-3842-7742

- จำนวน 50 เตียง

บุคลากรทางการแพทย์ ประกอบด้วย

- แพทย์	10	คน
- พยาบาล	43	คน
- เภสัชกร	5	คน
- และเจ้าหน้าที่อื่นๆ	78	คน

จำนวนผู้เข้ารับการรักษาในโรงพยาบาล ในปี พ.ศ. 2563 ดังนี้

- จำนวนผู้ป่วยใน	8,889	คน
- จำนวนผู้ป่วยนอก	11,715	คน
- จำนวนครั้งที่มารับบริการ	45,756	ครั้ง
- อุบัติเหตุ	4,017	ราย/ปี

โรคที่รับการรักษามากที่สุด 5 อันดับแรก ได้แก่

1. โรคความดันโลหิตสูง
2. โรคติดเชื้อระบบทางเดินหายใจส่วนบนเฉียบพลัน
3. โรคกล้ามเนื้ออักเสบ
4. โรคเบาหวาน
5. โรคภูมิคุ้มกันบกพร่องจากไวรัส (เอชไอวี)

ที่มา : โรงพยาบาลพญาเมเิมเรียล

กุมภาพันธ์ 2564

3. โรงพยาบาลพญาอินเตอร์ ตั้งอยู่ที่ 255/4 หมู่ 9 ซ. พญา 4 ถ. พญาสาย 2 ต.หนองปรือ

อ. บางละมุง จ. ชลบุรี 20150 โทรศัพท์ 0-3842-8374 โทรสาร 0-3842-2773

- จำนวน 55 เตียง

บุคลากรทางการแพทย์ ประกอบด้วย

- แพทย์	38	คน
- ทันตแพทย์	2	คน
- พยาบาล	20	คน
- เภสัชกร	11	คน
- และเจ้าหน้าที่อื่นๆ	10	คน

จำนวนผู้เข้ารับการรักษาในโรงพยาบาล ในปี พ.ศ. 2563 ดังนี้

- จำนวนผู้ป่วยใน	418	คน
- จำนวนผู้ป่วยนอก	23,443	คน
- จำนวนครั้งที่มารับบริการ	25,718	ครั้ง
- อุบัติเหตุ	653	ราย/ปี

โรคที่รับการรักษามากที่สุด 5 อันดับแรก ได้แก่

1. โรคระบบการติดเชื้อทางเดินหายใจ
2. โรคความดันโลหิตสูง
3. โรคระบบทางเดินอาหาร
4. โรคคออักเสบ

5. โรคหลอดเลือดสมอง

ที่มา : โรงพยาบาลพญาอินเดอร์

กุมภาพันธ์ 2564

➤ โรงพยาบาลในกำกับดูแลของเมืองพัทยา จำนวน 1 แห่ง

1. โรงพยาบาลเมืองพัทยา ตั้งอยู่ที่ 261/10 ม.10 ซอยบัวขาว ถ. พัทธากลาง ต.หนองปรือ อ.บางละมุง จ.ชลบุรี 20150 โทรศัพท์ 038-103900

- จำนวน 110 เตียง

บุคลากรทางการแพทย์ ประกอบด้วย

- แพทย์	6	คน
- ทันตแพทย์	5	คน
- พยาบาล	18	คน
- และเจ้าหน้าที่อื่นๆ	456	คน

จำนวนผู้เข้ารับการรักษาในโรงพยาบาล ในปี พ.ศ. 2563 ดังนี้

- จำนวนผู้ป่วยใน	5,557	คน
- จำนวนผู้ป่วยนอก	201,957	คน
- จำนวนครั้งที่มาใช้บริการ	231,634	ครั้ง
- อุบัติเหตุ	34,058	ราย/ปี

โรคที่รับการรักษามากที่สุด 5 อันดับแรก ได้แก่

1. โรคไตวายเรื้อรัง
2. โรคความดันโลหิตสูง
3. โรคเบาหวาน
4. โรคไขข้ออักเสบ
5. โรคไข

ที่มา : โรงพยาบาลเมืองพัทยา

กุมภาพันธ์ 2564

ศูนย์บริการสาธารณสุขเมืองพัทยา ตั้งอยู่ที่ ซอยบัวขาว ถ. พัทธากลาง จำนวน 1 แห่ง

1. ศูนย์บริการสาธารณสุขเมืองพัทยา ซอยบัวขาว โทรศัพท์ 0-3842-0823

บุคลากรทางการแพทย์ เป็นทีมงานเดียวกันกับโรงพยาบาลเมืองพัทยา

ศูนย์สาธารณสุขมูลฐานชุมชนเมืองพัทยา จำนวน 29 แห่ง

- | | |
|---|---|
| 1. ศูนย์สาธารณสุขมูลฐานชุมชนทัพพระยา | 16. ศูนย์สาธารณสุขมูลฐานชุมชนหนองใหญ่ 1 |
| 2. ศูนย์สาธารณสุขมูลฐานชุมชนตลาดเก่าเกสโล 1 | 17. ศูนย์สาธารณสุขมูลฐานชุมชนหนองใหญ่ 2 |
| 3. ศูนย์สาธารณสุขมูลฐานชุมชนตลาดเก่าเกสโล 2 | 18. ศูนย์สาธารณสุขมูลฐานชุมชนชุมสาย |

- | | |
|--|---|
| 4. ศูนย์สาธารณสุขมูลฐานชุมชนร้อยหลัง | 19. ศูนย์สาธารณสุขมูลฐานชุมชนรุ่งเรือง |
| 5. ศูนย์สาธารณสุขมูลฐานชุมชนเทพประสิทธิ์ | 20. ศูนย์สาธารณสุขมูลฐานชุมชนวัดโพธิ์ |
| 6. ศูนย์สาธารณสุขมูลฐานชุมชนสำนักสงฆ์หนองอ้อ | 21. ศูนย์สาธารณสุขมูลฐานชุมชนกระทิงลาย |
| 7. ศูนย์สาธารณสุขมูลฐานชุมชนโรงไม้ขีด | 22. ศูนย์สาธารณสุขมูลฐานชุมชนหนองพังแค |
| 8. ศูนย์สาธารณสุขมูลฐานชุมชนวัดธรรมสามัคคี | 23. ศูนย์สาธารณสุขมูลฐานชุมชนหัวทุ่ง |
| 9. ศูนย์สาธารณสุขมูลฐานชุมชนพิทยากลาง 40/2 | 24. ศูนย์สาธารณสุขมูลฐานชุมชนรุ่งแลนด์ |
| 10. ศูนย์สาธารณสุขมูลฐานชุมชนวัดบุญกัญจนาราม | 25. ศูนย์สาธารณสุขมูลฐานชุมชนเขาตาโล |
| 11. ศูนย์สาธารณสุขมูลฐานชุมชนกอไผ่ 1 | 26. ศูนย์สาธารณสุขมูลฐานชุมชนบงกช |
| 12. ศูนย์สาธารณสุขมูลฐานชุมชนกอไผ่ 2 | 27. ศูนย์สาธารณสุขมูลฐานชุมชน 5 ธันวาคม |
| 13. ศูนย์สาธารณสุขมูลฐานชุมชนอรุโณทัย 1 | 28. ศูนย์สาธารณสุขมูลฐานชุมชนวัดชัยมงคล |
| 14. ศูนย์สาธารณสุขมูลฐานชุมชนอรุโณทัย 2 | 29. ศูนย์สาธารณสุขมูลฐานชุมชนเกาะล้าน |
| 15. ศูนย์สาธารณสุขมูลฐานชุมชนแหลมราชเวช | |

➤ **อาสาสมัครสาธารณสุขในเขตเมืองพัทยา (อสม.)** จำนวน 223 คน

เมืองพัทยามีศูนย์สาธารณสุขชุมชน 29 แห่ง มีอาสาสมัครสาธารณสุข (อสม.) ในทุกชุมชนและมีการจัดบริการสาธารณสุขเคลื่อนที่ออกไปให้บริการแก่ประชาชนในชุมชนแต่บริการสาธารณสุขยังไม่เพียงพอต่อความต้องการของชุมชน เนื่องจากเมืองพัทยามีปัญหาด้านการอพยพโยกย้ายของประชากรเข้ามาประกอบอาชีพ โดยไม่ได้มีการย้ายทะเบียนเข้ามาอย่างถูกต้องเป็นจำนวนมากถึง 4 - 5 เท่า ของจำนวนประชากรที่มีอยู่จริงตามทะเบียนราษฎร จึงทำให้สัดส่วนจำนวนแพทย์ พยาบาล และสถานพยาบาลไม่สอดคล้องกับจำนวนประชากรที่มีอยู่จริงในเมืองพัทยา

ที่มา : สำนักงานสาธารณสุข เมืองพัทยา
กุมภาพันธ์ 2564

➤ คลินิก	จำนวน	335	แห่ง
- คลินิกเวชกรรม	จำนวน	168	แห่ง
- คลินิกทันตกรรม	จำนวน	113	แห่ง
- คลินิกประเภทอื่นๆ	จำนวน	54	แห่ง
➤ ร้านขายยา	จำนวน	473	แห่ง
- ร้านขายยาแผนปัจจุบัน	จำนวน	426	แห่ง
- ร้านขายยาแผนโบราณ	จำนวน	21	แห่ง
- ร้านผลิตยาแผนโบราณ	จำนวน	4	แห่ง
- ร้านขายยาแผนปัจจุบันประเภทบรรจุเสร็จ	จำนวน	22	แห่ง
➤ คลินิกสัตว์แพทย์	จำนวน	39	แห่ง

ที่มา : สาธารณสุขอำเภอบางละมุง , ปศุสัตว์อำเภอบางละมุง
กุมภาพันธ์ 2563

โรงพยาบาลเมืองพัทยา

ตั้งอยู่ที่ 261/10 หมู่ที่ 10 ซอยบัวขาว ตำบลหนองปรือ อำเภอบางละมุง จังหวัดชลบุรี 20150 โทรศัพท์ 038-103900

ด้วยจำนวนประชากรและนักท่องเที่ยวที่มีจำนวนเพิ่มมากขึ้นในทุกปี เมืองพัทยาจึงต้องมีสถานให้บริการด้านสุขภาพให้เพียงพอต่อความต้องการ ประกอบกับบริเวณพื้นที่เมืองพัทยามีโรงพยาบาลชุมชน ที่เป็นของรัฐเพียงแห่งเดียว รวมถึงศูนย์บริการสาธารณสุขที่มีอยู่ไม่เพียงพอ แม้ว่าจะมีโรงพยาบาลในละแวกใกล้เคียง เช่น โรงพยาบาลสมเด็จพระญาณ ศรีราชา ในเขตอำเภอศรีราชา ซึ่งมีศักยภาพรองรับผู้ป่วยได้ 200 เตียง และเขตอำเภอสัตหีบ แต่ตั้งอยู่ไกลออกไป ทำให้ยากต่อการเข้าถึง หากเปรียบเทียบปริมาณประชากรที่หน่วยบริการของรัฐต้องรับผิดชอบ ซึ่งอาจมีมากกว่า 500,000 คน นักท่องเที่ยวกว่าปีละ 5 ล้านคน เมืองพัทยาจำเป็นต้องมีหน่วยบริการทุติยภูมิหรือตติยภูมิ ที่มีจำนวนเตียงรวมทั้งสิ้น ประมาณ 500 เตียง เพื่อให้บริการและลดภาระค่าใช้จ่ายในการเข้ารับการรักษาที่โรงพยาบาลเอกชน

เมืองพัทยาได้เล็งเห็นความสำคัญของปัญหาดังกล่าว และตระหนักถึงความจำเป็นในการดูแลรับผิดชอบสุขภาพของประชาชนที่อาศัยในเขตเมืองพัทยาย่างพอเพียง อีกทั้งเพื่อให้บรรลุหลักการนำพาเมืองพัทยาสู่ความสมดุลภายใต้ นโยบายบริหาร แผนยุทธศาสตร์ที่ 9 ด้านการสาธารณสุขและสิ่งแวดล้อม ซึ่งหนึ่งในเป้าประสงค์คือ การให้ประชาชนเมืองพัทยามีภูมิคุ้มกัน ประกอบกับเป็นการตอบสนองและรองรับการดำเนินการภายใต้ 14 นโยบายเร่งด่วนสู่ "พัทยาเมืองท่องเที่ยวที่น่าอยู่" โครงการ "หมอบ้านโรงพยาบาลเมืองพัทยา 20,000 เตียง" เมืองพัทยาจึงดำเนินการก่อสร้าง "โรงพยาบาลเมืองพัทยา" เพื่อให้เป็นโรงพยาบาลของรัฐที่มีมาตรฐานในการให้บริการประชาชนด้านการแพทย์และด้านการพัฒนาสุขภาพอนามัย ในลักษณะที่เป็นการให้บริการสาธารณะเพื่อแก้ไขปัญหาความไม่เพียงพอในการให้บริการด้านการรักษา การป้องกันและดูแลสุขภาพ โดยมีขนาด 110 เตียง โดยเริ่มดำเนินการเมื่อปี พ.ศ.2555 เพื่อให้การดำเนินการของโรงพยาบาลเมืองพัทยาเป็นไปอย่างมีประสิทธิภาพ และเป็นสถานบริการด้านการสาธารณสุขและการแพทย์ที่มีคุณภาพมาตรฐานทั้งในด้านการรักษาพยาบาล ส่งเสริมสุขภาพ ป้องกันโรคและฟื้นฟูสภาพร่างกายเชิงรุกและเชิงรับ ซึ่งให้บริการในระดับปฐมภูมิและทุติยภูมิแก่ประชาชนทั่วไปและผู้ได้รับสิทธิต่างๆ เช่น สิทธิหลักประกันสุขภาพ สิทธิประกันสังคม สิทธิกองทุนทดแทน สิทธิข้าราชการ เป็นต้น

วิสัยทัศน์ (VISION)

"โรงพยาบาลเมืองพัทยา รักษาอย่างห่วงใย ใส่ใจบริการ โดยทีมแพทย์ผู้เชี่ยวชาญ ครบครันเทคโนโลยีทันสมัย
 คู่มคําราคารัฐ ภายในปี 2560 "

ปรัชญา (PHILOSOPHY)

"คุณภาพ มาตรฐาน คุณธรรม จริยธรรม "

พันธกิจ (MISSION)

" มุ่งมั่นในการให้บริการทางการแพทย์ที่เป็นเลิศ และสร้างความพึงพอใจให้ผู้ใช้บริการ โดยทีมบุคลากรที่มีคุณธรรม และมีความรับผิดชอบต่องานควบคู่กับความเป็นเลิศทางวิชาการ และพัฒนาอย่างต่อเนื่อง "

แผนการให้บริการของโรงพยาบาลเมืองพัทยา (Department of services)

เพื่อศักยภาพในการให้บริการประชาชนอย่างทั่วถึงและครอบคลุมในการดูแลสุขภาพของประชาชนและนักท่องเที่ยวทางโรงพยาบาลเมืองพัทยาได้เปิดแผนกต่างๆ เพื่อรองรับการรักษา ดังนี้

- แผนกผู้ป่วยฉุกเฉิน Emergency Department
- แผนกผู้ป่วยนอก Out-Patient Department
- แผนกผู้ป่วยใน In-Patient Department
- หน่วยรักษาพยาบาลผู้ป่วยขั้นวิกฤติ Intensive Care Unit
- แผนกอายุรกรรม Internal Medicine Department
- แผนกกุมารเวชกรรม Pediatric Department
- แผนกสูติ-นรีเวชกรรม Op-Gyn Department
- แผนกศัลยกรรมทั่วไป General Surgery Department
- ศูนย์ทันตกรรม Dental Center
- แผนกกายภาพบำบัด Rehabilitation Department

แผนผังแสดงโครงสร้างการบริหารจัดการโรงพยาบาลเมืองพัทยา

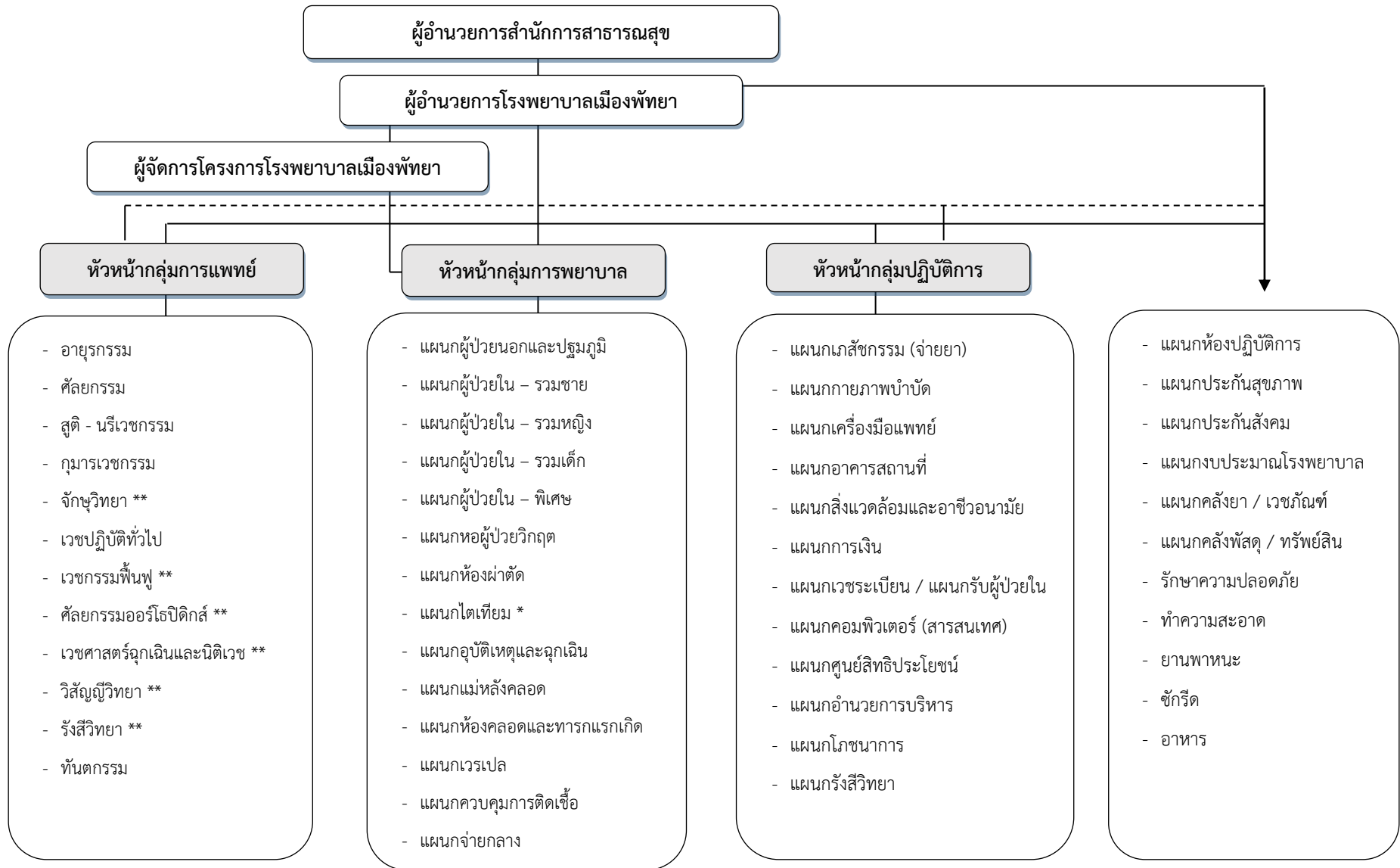

- โครงการสำหรับรองรับมาตรฐาน ทศตวรรษ 2.2-2.3 ในอนาคต ปัจจุบันนี้ ในส่วนของ เวชกรรมฟื้นฟู ใช้อัตราแพทย์ สังกัดเมืองพัทยา
- โครงการแยกจ้างจากงานบริหารสัญญาหลัก
- การประสานงานและดูแลควบคุมในส่วนของการกำหนดและติดตามผลการดำเนินงานตามเป้าหมาย ตัวชี้วัดด้านคุณภาพการให้บริการทางการแพทย์และมาตรฐานที่เกี่ยวข้อง

โรงพยาบาลส่งเสริมสุขภาพตำบลบ้านเกาะล้าน

วิสัยทัศน์ (VISION)

" รักษาอย่างห่วงใย ใส่ใจบริการและส่งต่ออย่างมีคุณภาพ "

พันธกิจ (MISSION)

- ▶▶ ดูแลให้บริการด้านสุขภาพและอุบัติเหตุอุบัติภัยอย่างมีประสิทธิภาพ
- ▶▶ สร้างวิถีแห่งสุขภาพะเพื่อป้องกันโรคและส่งเสริมสุขภาพอย่างยั่งยืน
- ▶▶ พัฒนาศักยภาพบุคลากรสาธารณสุขให้มีคุณภาพอย่างมีส่วนร่วม
- ▶▶ พัฒนาระบบและระบบบริการ วิชาการด้านสุขภาพตามมาตรฐาน

เป้าประสงค์ (Goals)

- ▶▶ สร้างภาคีเครือข่ายมีส่วนร่วมในการดูแลสุขภาพและระบบส่งต่ออย่างต่อเนื่องและยั่งยืน
- ▶▶ องค์กรมีมาตรฐาน และเป็นที่ยอมรับในระดับประเทศ
- ▶▶ ประชาชนและนักท่องเที่ยวมีความพึงพอใจและมีความเชื่อมั่นต่อคุณภาพและบริการตามมาตรฐาน EMS แบบ Bed to Bed
- ▶▶ สร้างระบบสุขภาพชุมชนเป็นแบบองค์รวมตามแนวปรัชญาเศรษฐกิจพอเพียง
- ▶▶ ประชาชนมีพฤติกรรมเหมาะสม มีภูมิคุ้มกันด้านสุขภาพและอัตราการป่วยที่เป็นปัญหาในพื้นที่ลดลง

วัฒนธรรมองค์กร

" จิตบริการสาธารณะ (Service mild) "

ค่านิยมขององค์กร TQMCN

T = TEAM	ทำงานเป็นทีม
Q = QUALITY	บริการอย่างมีคุณภาพ
M = MORAL	เพียบพร้อมคุณธรรม
C = CUSTOMER	ผู้รับบริการเป็นศูนย์กลาง
N = NETWORK	ผลงานเกิดจากภาคีเครือข่าย

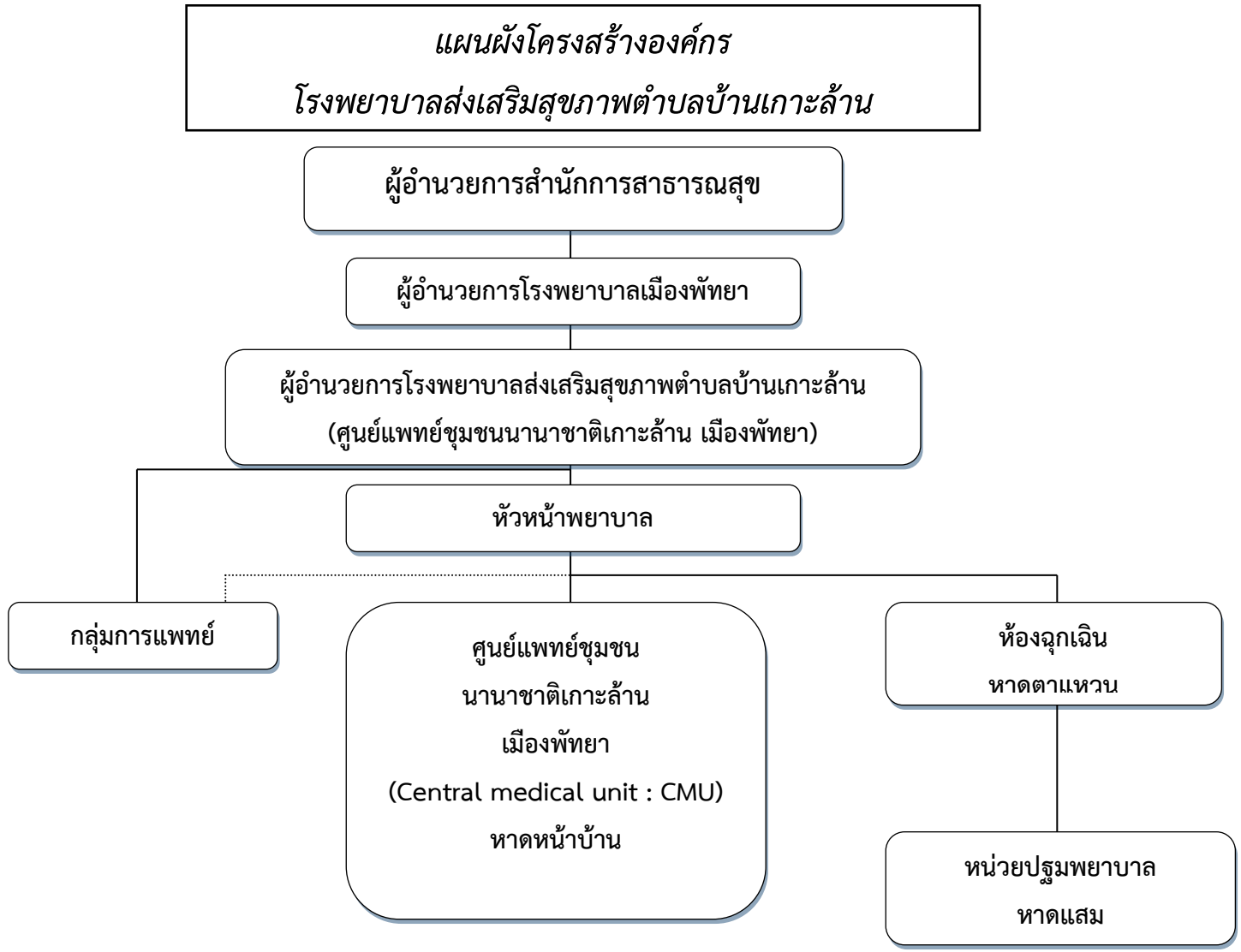

ไวรัสโคโรนาสายพันธุ์ใหม่ 2019

1. ข้อมูลทั่วไปเกี่ยวกับเชื้อไวรัส

1.1 เชื้อไวรัสโคโรนา คืออะไร

ไวรัสโคโรนา เป็นกลุ่มของเชื้อไวรัสที่สามารถก่อให้เกิดโรคทางเดินหายใจในคน ซึ่งไวรัสที่อยู่ในกลุ่มนี้มีหลายสายพันธุ์ ส่วนใหญ่ทำให้เกิดอาการไม่รุนแรง คือ เป็นไข้หวัดธรรมดา ในขณะที่บางสายพันธุ์อาจก่อให้เกิด อาการรุนแรงเป็นปอดอักเสบได้ เช่น โรคติดเชื้อไวรัสทางเดินหายใจตะวันออกกลาง (เมอร์ส) หรือ โรคซาร์ (SARS) ซึ่งเคยมีการระบาดในอดีตที่ผ่านมา

1.2 ไวรัสโคโรนาสายพันธุ์ใหม่ 2019 คืออะไร

ไวรัสโคโรนาสายพันธุ์ใหม่ 2019คือ ไวรัสในกลุ่มโคโรนาที่เพิ่งมีการค้นพบใหม่ (ไม่เคยมีการพบเชื่อนี้ในคนมาก่อน) โดยพบครั้งแรกที่เมืองอู่ฮั่น มณฑลหูเป่ย์ สาธารณรัฐประชาชนจีน ในช่วงปลายปี 2019

2. การติดต่อและอาการ

2.1 คนสามารถติดเชื้อไวรัสโคโรนาสายพันธุ์ใหม่ 2019 นี้ได้หรือไม่

คนสามารถติดเชื้อได้ จากข้อมูล ณ วันที่ 25 มกราคม พ.ศ. 2563 พบว่ามีผู้ป่วยโรคปอดอักเสบจากเชื้อไวรัสนี้ จำนวน 1,354 ราย เสียชีวิต 41 ราย นอกจากนี้ไวรัสสามารถแพร่กระจายจากคนสู่คนได้ผ่านทาง การไอ จาม สัมผัส น้ำมูก น้ำลาย ดังนั้น จึงต้องระมัดระวังไม่ให้ผู้ป่วยที่มีอาการทางเดินหายใจสงสัยจากเชื้อไวรัสโคโรนาสายพันธุ์ใหม่ 2019 ไปสัมผัส ใกล้ชิดหรือใช้สิ่งของร่วมกับผู้อื่น เพื่อลดความเสี่ยงในการแพร่กระจายเชื้อ

2.2 อาการป่วยที่เกิดจากการติดเชื้อไวรัสโคโรนา สายพันธุ์ใหม่ 2019 เป็นอย่างไร

ผู้ป่วยที่ต้องสงสัยโรคปอดอักเสบจากไวรัสโคโรนา 2019 หรือโควิด19 จะมีอาการไข้ ร่วมกับ อาการทางเดิน หายใจ เช่น ไอจาม มีน้ำมูก เหนื่อยหอบ จมูกไม่ได้กลิ่น ลิ้นไม่รับรส และมีอาจมีประวัติใกล้ชิดกับผู้ป่วยภายใน 14 วันก่อนเริ่มมีอาการป่วย

3. คำแนะนำในการป้องกันตนเอง

3.1 หากมีอาการป่วย

หากมีอาการไข้ ไอ เจ็บคอ น้ำมูกไหล หายใจเหนื่อย จมูกไม่ได้กลิ่น ลิ้นไม่รับรส ให้ไปรับการตรวจรักษาที่โรงพยาบาลใกล้บ้านทันที เพื่อดำเนินการ ป้องกันควบคุมโรคโดยเร็ว

3.2 การล้างมือ

- Normal hand washing (การล้างมือทั่วไป)

การล้างมือเพื่อขจัดสิ่งสกปรกต่างๆ เหงื่อ ไขมัน ที่ออกมาตามธรรมชาติ และลดจำนวนเชื้อโรคที่อาศัยอยู่ ชั่วคราวบนมือ การล้างมืออย่างถูกต้องล้างด้วยสบู่ก่อนหรือสบู่เหลว ใช้เวลาในการฟอกมือนานประมาณ 15 วินาที

- การล้างมือด้วยแอลกอฮอล์เจล (Alcohol gel)

การล้างมือในกรณีรีบด่วน ไม่สะดวกในการล้างมือด้วยน้ำและมือไม่ปนเปื้อนสิ่งสกปรกหรือ สารคัดหลั่ง จากผู้ป่วย ให้ทำความสะอาดมือด้วยแอลกอฮอล์เจล การล้างมือด้วยแอลกอฮอล์เจล ประมาณ 10 มิลลิลิตร ใช้เวลาประมาณ 15-25 วินาที (ในกรณีใช้แอลกอฮอล์เจล (Alcohol Gel) ไม่ต้องล้างมือซ้ำด้วยน้ำ และไม่ต้องเช็ดด้วยผ้า เช็ดมือ)

3.3 การสวมใส่หน้ากากอนามัย

วิธีการใส่หน้ากากอนามัยที่ถูกต้อง ควรให้ด้านสีเข้มออกด้านนอกเสมอ คลุมให้ปิดจมูก ปาก คาง คล้องหู ขยับให้พอดีกับใบหน้า กดลวดขอบบนให้สนิทกับสันจมูก โดยเปลี่ยนทุกวันและทิ้งลงในภาชนะที่มีฝาปิด เพื่อป้องกัน การติดเชื้อ ทั้งจากตนเองและผู้อื่น

3.4 การไอ จาม ที่ถูกวิธี

- เมื่อรู้สึกว่าจะไอ จาม ควรหากระดาษชำระ หรือทิชชู มาปิดปาก เพื่อป้องกันไม่ให้เชื้อโรคระจาย แล้วนำไป ทิ้งในถังขยะปิดให้เรียบร้อย

- เมื่อรู้สึกว่าจะไอ จาม แล้วไม่มีกระดาษชำระ ควรใช้การไอ จามใส่ข้อศอก โดยยกแขนข้างใดข้างหนึ่งมาจับไหล่ตัวเองฝั่งตรงข้าม และยกมุมข้อศอกปิดปากและจมูกตนเองก่อนจาม ไอทุกครั้งไม่ควรไอ จามใส่มือ

- หลังจากไอ จามเสร็จแล้ว ควรล้างมือให้สะอาดทุกครั้ง ด้วยสบู่หรือแอลกอฮอล์ฆ่าเชื้อ เพื่อการตัดเชื้อโรค ไม่ให้แพร่กระจาย

ที่มา : กรมควบคุมโรค กระทรวงสาธารณสุข

28 มกราคม 2563

แนวทางการดูแลสุขอนามัยส่วนบุคคล เพื่อป้องกันและลดการแพร่เชื้อโควิด 19

1. ออกจากบ้านเมื่อจำเป็นเท่านั้น หากออกนอกบ้านให้เว้นระยะห่างจากคนอื่นอย่างน้อย 1-2 เมตร หลีกเลี่ยงการเข้าไปในพื้นที่ที่มีคนหนาแน่น แออัด หรือพื้นที่ปิด
2. สวมหน้ากากอนามัยหรือหน้ากากผ้าตลอดเวลา เมื่ออยู่นอกบ้าน
3. ใช้รถสาธารณะเมื่อจำเป็นเท่านั้น และหลีกเลี่ยงชั่วโมงเร่งด่วน หากต้องขึ้นมอเตอร์ไซด์ควรนั่งหันข้าง
4. ล้างมือบ่อยๆ ด้วยสบู่หรือเจลแอลกอฮอล์ทุกครั้ง ก่อนรับประทานอาหาร หลังใช้ส้วม หรือหลังจากไอ จาม หรือหลังสัมผัสจุดเสี่ยงที่มีผู้ใช้งานร่วมกันในที่สาธารณะ เช่น กลอนหรือลูกบิดประตู ราวจับหรือ ราวบันได เป็นต้น
5. หลีกเลี่ยงการใช้มือสัมผัสใบหน้า ตา ปาก จมูก โดยไม่จำเป็น
6. ผู้ที่เป็นกลุ่มเสี่ยง ผู้สูงอายุที่อายุมากกว่า 70 ปี ผู้มีโรคเรื้อรัง เช่น เบาหวาน โรคหัวใจ โรคความดัน โลหิตสูง โรคปอด และเด็กอายุต่ำกว่า 5 ปี ให้เลี่ยงการออกนอกบ้าน เว้นแต่จำเป็น ให้ออกนอกบ้าน น้อยที่สุด ในระยะเวลาสั้นที่สุด
7. แยกของใช้ส่วนตัว ไม่ควรใช้ของร่วมกับผู้อื่น
8. เลือกทานอาหารที่ร้อนหรือปรุงสุกใหม่ๆ ควรทานอาหารแยกสำรับ หรือหากทานอาหารร่วมกันให้ใช้ช้อนกลางส่วนตัว ออกกำลังกายสม่ำเสมอ และพักผ่อนให้เพียงพอ
9. หากเดินทางกลับจากประเทศหรือพื้นที่ที่มีการแพร่ระบาดของเชื้อไวรัสโควิด 19 ควรกักตัวเองที่บ้าน 14 วัน และปฏิบัติตามประกาศของกระทรวงสาธารณสุข
10. หมั่นสังเกตอาการตนเอง หากมีอาการไอ เจ็บคอ มีน้ำมูก จมูกไม่ได้กลิ่น ลิ้นไม่รับรส ให้ไปรับ การตรวจรักษาที่โรงพยาบาลใกล้บ้านทันที

ที่มา : กรมควบคุมโรค กระทรวงสาธารณสุข

3 มกราคม 2564

สถานการณ์การแพร่ระบาด

การระบาดทั่วของโควิด-19 เป็นการระบาดทั่วโลกที่กำลังดำเนินไปของโรคติดเชื้อไวรัสโคโรนา 2019 (COVID-19; โควิด-19) โดยมีสาเหตุมาจากไวรัสโคโรนาสายพันธุ์ใหม่ เริ่มต้นขึ้นในเดือนธันวาคม พ.ศ. 2562 โดยพบครั้งแรกในนครอู่ฮั่น เมืองหลวงของมณฑลหูเป่ย์ ประเทศจีน องค์การอนามัยโลกได้ประกาศให้การระบาดนี้เป็นภาวะฉุกเฉินทางสาธารณสุขระหว่างประเทศ ในวันที่ 30 มกราคม 2563 และประกาศให้เป็นโรคระบาดทั่ว ในวันที่ 11 มีนาคม 2563 ณ 8 มิถุนายน พ.ศ. 2564 มีผู้ติดเชื้อยืนยันแล้วจากทั่วโลกมากกว่า 174,486,428 คนใน 221 ประเทศ มีผู้เสียชีวิตจากโรคระบาดแล้วมากกว่า 3,754,462 คน และมีผู้หายป่วยแล้วมากกว่า 156,305,735 คน ประเทศไทยพบผู้ติดเชื้อครั้งแรกในเดือน มกราคม 2563 จากคนต่างชาติ ที่เดินทางมาจากต่างประเทศ

การแพร่ระบาดของไวรัสโคโรนาสายพันธุ์ใหม่ โควิด-19 ระลอกแรกภายในประเทศเกิดขึ้นกลางเดือนมีนาคม พ.ศ. 2563 ซึ่งมีการระบุสาเหตุจากกลุ่มการแพร่เชื้อจากหลายกลุ่ม ซึ่งกลุ่มใหญ่สุดเกิดขึ้นในการแข่งขันชกมวยไทย ณ สนามมวยเวทีลุมพินี เมื่อวันที่ 6 มีนาคม พ.ศ. 2563 และการระบาดระลอกที่สองได้เกิดขึ้นในเดือนธันวาคม พ.ศ. 2563 ที่ตลาดกลางกุ้ง ใน ต.มหาชัย อ.เมืองสมุทรสาคร ซึ่งเป็นพื้นที่ที่มีแรงงานเมียนมาอาศัยอยู่อย่างหนาแน่น และสถานที่ลักลอบเล่นการพนัน ในจังหวัดระยอง การระบาดในระลอกที่ 3 เดือนเมษายน พ.ศ. 2564 มีการติดเชื้อลุกลามอย่างรวดเร็วกว่า การระบาด 2 ครั้งแรก โดยพบว่า ต้นตอมาจากสถานบันเทิงย่านทองหล่อ กรุงเทพมหานคร โดยยังคงมีการแพร่ระบาดอย่างต่อเนื่องจนถึงปัจจุบัน

สถิติจำนวนผู้ติดเชื้อสะสม ประเทศไทย ทั้งหมด

รายการ	จำนวน (ราย)
ยอดผู้ติดเชื้อสะสม	182,548
หายป่วยแล้ว	131,999
เสียชีวิต	1,297

หมายเหตุ : ข้อมูล ณ วันที่ 8 มิถุนายน 2564

ที่มา : กรมควบคุมโรค กระทรวงสาธารณสุข

สถิติผู้ติดเชื้อสะสมสะสมในประเทศไทย ระลอก 3 (เมษายน 2564 – มิถุนายน 2564)

รายการ	จำนวน (ราย)
ยอดผู้ติดเชื้อสะสม	153,685
รายใหม่	2,662
รักษาอยู่	49,252
หายป่วยแล้ว	104,573
เสียชีวิต	1,203

หมายเหตุ : ข้อมูล ณ วันที่ 8 มิถุนายน 2564

ที่มา : กรมควบคุมโรค กระทรวงสาธารณสุข

สถิติผู้ติดเชื้อในจังหวัดชลบุรี ระลอก 3 (เมษายน 2564 – มิถุนายน 2564)

รายการ	จำนวน (ราย)
ยอดผู้ติดเชื้อสะสม	5,079
รายใหม่	69
รักษาอยู่	880
หายป่วยแล้ว	4,169
เสียชีวิต	30

หมายเหตุ : ข้อมูล ณ วันที่ 8 มิถุนายน 2564

ที่มา : กรมควบคุมโรค จังหวัดชลบุรี

สถิติผู้ติดเชื้อสะสมรายอำเภอในจังหวัดชลบุรี ระลอก 3 (เมษายน 2564 – มิถุนายน 2564)

อำเภอ	ยอดผู้ติดเชื้อสะสมระลอก 3 (จำนวนราย)
เมืองชลบุรี	1,416
ศรีราชา	768
บางละมุง	1,829
พนัสนิคม	80
สัตหีบ	166
บ้านบึง	159
พานทอง	385
บ่อทอง	29
เกาะจันทร์	32
หนองใหญ่	13
เกาะสีชัง	5
อื่น ๆ (พื้นที่ต่างจังหวัดเข้ามารักษาตัว)	197
รวม	5,079

หมายเหตุ : ข้อมูล ณ วันที่ 8 มิถุนายน 2564

ที่มา : กรมควบคุมโรค จังหวัดชลบุรี

สถิติการฉีดวัคซีนโควิด 19 จังหวัดชลบุรี

รายการ	จำนวน (โดส)
เข็มที่ 1	4,948,227
เข็มที่ 2	1,832,589
รวม	6,780,816

หมายเหตุ : ข้อมูล ณ วันที่ 16 มิถุนายน 2564

ที่มา : กรมควบคุมโรค จังหวัดชลบุรี

8. การป้องกันและบรรเทาสาธารณภัย

การป้องกันอัคคีภัยและสาธารณภัยทางบก

❖ เมืองพัทยามีสถานดับเพลิง 3 แห่ง คือ

- สถานีดับเพลิงเขตนานาเกลือ รับผิดชอบตั้งแต่คลองกระทิงหลายถึงถนนพญาเหนือ
- สถานีดับเพลิงเขตพัทยา รับผิดชอบตั้งแต่ถนนพญาเหนือถึงถนนเทพประสิทธิ์
- สถานีดับเพลิงเขตจอมเทียน รับผิดชอบตั้งแต่ถนนเทพประสิทธิ์ถึงสุดเขตเมืองพัทยาด้านนาจอมเทียน

❖ รถดับเพลิงและอุปกรณ์ในการดับเพลิง มีดังนี้

- รถยนต์ดับเพลิง	จำนวน	18	คัน
- รถยนต์บรรทุกน้ำช่วยดับเพลิง (ขนาด 12,000 ลิตร)	จำนวน	1	คัน
- รถยนต์บรรทุกน้ำช่วยดับเพลิง (ขนาด 10,000 ลิตร)	จำนวน	6	คัน
- รถยนต์บรรทุกน้ำช่วยดับเพลิง (ขนาด 6,000 ลิตร)	จำนวน	2	คัน
- รถยนต์บรรทุกน้ำช่วยดับเพลิง (ขนาด 5,000 ลิตร)	จำนวน	4	คัน
- รถยนต์ดับเพลิงชนิดโฟมและเคมี	จำนวน	2	คัน
- รถยนต์กระเช้าพร้อมบันไดเลื่อน ขนาดความสูง 60 เมตร	จำนวน	1	คัน
- รถยนต์กระเช้าพร้อมบันไดเลื่อน ขนาดความสูง 53 เมตร	จำนวน	1	คัน
- รถยนต์กระเช้าพร้อมบันไดเลื่อน ขนาดความสูง 18 เมตร	จำนวน	1	คัน
- รถยนต์กู้ภัยอเนกประสงค์ขนาดเล็ก	จำนวน	4	คัน
- รถยนต์กู้ภัยอเนกประสงค์ขนาดกลาง	จำนวน	1	คัน
- รถยนต์ติดตั้งไฟฟ้าส่องสว่าง	จำนวน	3	คัน
- รถยนต์ติดตั้งเครื่องอัดอากาศ	จำนวน	3	คัน
- รถยนต์ตรวจการณ์	จำนวน	4	คัน
- รถยนต์กระบะหาบหาม	จำนวน	3	คัน
- รถยนต์ติดตั้งเครื่องสูบน้ำระยะไกล	จำนวน	1	คัน
- อัตรากำลังเจ้าหน้าที่ดับเพลิง	จำนวน	74	คน
พนักงานสามัญ	จำนวน	17	คน
ลูกจ้างประจำ	จำนวน	8	คน
พนักงานจ้าง	จำนวน	49	คน
❖ สถิติเพลิงไหม้ในรอบปี (1 ม.ค. – 31 ธ.ค. 2563)	จำนวน	19	ครั้ง
❖ อาสาสมัครป้องกันภัยฝ่ายพลเรือนเมืองพัทยา	จำนวน	1,488	คน
❖ การฝึกอบรมสาธิตให้ความรู้เรื่องอัคคีภัยแก่	จำนวน	369	ครั้ง

สถานประกอบการ โรงเรียน โรงพยาบาล มูลนิธิฯ

ที่มา : ฝ่ายป้องกันภัยพิบัติทางบก เมืองพัทยา

การป้องกันภัยพิบัติทางทะเลและชายฝั่ง

มีหน้าที่ป้องกัน ภัยอุบัติภัยทางทะเล ค้นหาผู้ประสบภัยทางทะเล จัดระบบรักษาความปลอดภัยทางทะเล รวมทั้งการรักษาความปลอดภัยช่วยเหลือนักท่องเที่ยวชาวไทยและชาวต่างประเทศที่ลงเล่นน้ำหรือประสบอุบัติเหตุจากการเล่นกีฬาทางน้ำ ให้ความช่วยเหลือประชาชนผู้ประกอบการเรือท่องเที่ยวในพื้นที่ทางน้ำเขตเมืองพัทยา เช่น หาดพัทยา หาดจอมเทียน หาดวงศ่อมัตย์และบริเวณหมู่เกาะล้าน ตลอดจนให้บริการรักษาพยาบาลเบื้องต้นกับนักท่องเที่ยวที่ได้รับบาดเจ็บจากของมีคมหรือสัตว์ทะเลทุกชนิด มีพื้นที่รับผิดชอบทางทะเล 154.66 ตารางกิโลเมตร

เมืองพัทยามีหน่วยปฏิบัติงานกู้ภัยทางทะเล จำนวน 3 หน่วย 2 ศูนย์ ได้แก่

1. หน่วยป้องกันภัยพิบัติทางทะเลเขตจอมเทียน

- พื้นที่รับผิดชอบเริ่มจาก โรงแรมชิกมาร์รีสอร์ท – สโมสรเรือใบราชวรุณา

2. หน่วยป้องกันภัยพิบัติทางทะเลเขตพัทยา

- พื้นที่รับผิดชอบเริ่มจาก สโมสรเรือใบราชวรุณา – โรงแรมดุสิตรีสอร์ท

3. หน่วยป้องกันภัยพิบัติทางทะเลเขตวงศ่อมัตย์

- ศูนย์ป้องกันภัยพิบัติทางทะเลสุขาวดี

- ศูนย์ป้องกันภัยพิบัติทางทะเลกระทิงลาย

- พื้นที่รับผิดชอบเริ่มจาก โรงแรมดุสิตรีสอร์ท – หาดกระทิงลาย

อุปกรณ์ที่ใช้ในการกู้ภัยทางทะเลและชายฝั่ง ประกอบด้วย

- เรือตรวจการณ์และปฏิบัติการกู้ภัยชายฝั่งทะเล	จำนวน	1	ลำ
- เรือตรวจการณ์ 2 เครื่องยนต์	จำนวน	1	ลำ
- เรือจัดวางทุ่นระบบเตือนภัยท้องแบน	จำนวน	2	ลำ
- เรือยางท้องแข็งกู้ภัย	จำนวน	2	ลำ
- เรือยางไฟเบอร์กลาส	จำนวน	8	ลำ
- เรือช่วยชีวิตแบบเครื่องยนต์เจ็ท	จำนวน	2	ลำ
- รถยนต์ตรวจการณ์กู้ภัย	จำนวน	2	คัน
- รถพาร์มแทรกเตอร์	จำนวน	1	คัน
- ชุดอุปกรณ์ดำน้ำลึก แบบ SCUBA	จำนวน	15	ชุด

อัตรากำลังเจ้าหน้าที่ฝ่ายป้องกันภัยพิบัติทางทะเล

- พนักงานเมืองพัทยา	จำนวน	1	คน
- ลูกจ้างประจำ	จำนวน	5	คน
- พนักงานจ้าง	จำนวน	20	คน

ที่มา : ฝ่ายป้องกันภัยพิบัติทางทะเล เมืองพัทยา

กุมภาพันธ์ 2564

ศูนย์ควบคุมความปลอดภัยทางทะเล

เมืองพัทยามีศูนย์ปฏิบัติการศูนย์ควบคุมความปลอดภัยทางทะเล ระบบสารสนเทศเมืองพัทยา จำนวน 1 แห่ง ซึ่งตั้งอยู่บริเวณท่าเทียบเรือแหลมบาลีฮาย

อุปกรณ์ประจำศูนย์ควบคุมความปลอดภัยทางทะเล ประกอบด้วย

- กล้องระยะไกลระบบ Thermal แบบ PTZ	จำนวน	8	ชุด
- กล้องระยะไกลระบบ Thermal แบบ Fixed	จำนวน	6	ชุด
- กล้องตรวจสอบความเร็วบร้อยบริเวณท่าเทียบเรือแหลมบาลีฮาย	จำนวน	32	ชุด
- กล้องวงจรปิดติดตั้งในเรือโดยสาร 50 ลำ	จำนวน	200	ตัว
- เรือป้องกันภัยนักท่องเที่ยง	จำนวน	1	ลำ
- รถยนต์กระบะตรวจการณ์	จำนวน	1	คัน

อัตรากำลังประจำศูนย์ควบคุมความปลอดภัยทางทะเล

	จำนวน	8	คน
- พนักงานเมืองพัทยา	จำนวน	3	คน
- พนักงานจ้าง	จำนวน	5	คน

ที่มา : ศูนย์ควบคุมความปลอดภัยทางทะเล เมืองพัทยา

กุมภาพันธ์ 2564

สถิติการช่วยเหลือนักท่องเที่ยวของฝ่ายป้องกันภัยพิบัติทางทะเล ประจำปี พ.ศ. 2563

ลักษณะ	ม.ค. (ครั้ง)	ก.พ. (ครั้ง)	มี.ค. (ครั้ง)	เม.ย. (ครั้ง)	พ.ค. (ครั้ง)	มิ.ย. (ครั้ง)	ก.ค. (ครั้ง)	ส.ค. (ครั้ง)	ก.ย. (ครั้ง)	ต.ค. (ครั้ง)	พ.ย. (ครั้ง)	ธ.ค. (ครั้ง)	รวม (ครั้ง)	ปลอดภัย (ราย)	บาดเจ็บ (ราย)	เสียชีวิต (ราย)
1.ช่วยเหลือเรือเจ็ตสกีชนกัน	-	-	-	-	-	-	-	-	-	-	-	-	0	-	-	-
2.ช่วยเหลือเรือเร็วโดยสารนำเที่ยวชนกัน	-	-	-	-	-	-	-	-	-	-	-	-	0	-	-	-
3.ช่วยเหลือนักท่องเที่ยวจมน้ำ	-	-	1	-	2	1	1	-	-	-	2	-	7	4	-	3
4.ช่วยเหลือเด็กพลัดหลงบริเวณชายหาด	-	-	-	-	-	1	-	-	-	-	-	-	1	-	-	-
5.ช่วยเหลือเรือกีฬาเสียทางทะเล	-	1	1	-	-	1	1	-	-	1	1	1	7	-	-	-
6.ประดาน้ำค้นหาผู้ประสบภัยใต้น้ำ	-	-	-	-	-	1	-	-	-	-	-	1	2	-	-	2
7.ว่ากล่าวตักเตือนเรือกีฬาที่ทำผิดข้อบัญญัติเมืองพัทยา และกระทำการอันอาจเป็นอันตรายต่อนักท่องเที่ยว	-	-	-	-	-	-	-	-	-	-	2	-	2	-	-	-
8.จับกุมเปรียบเทียบปรับเรือที่ฝ่าฝืนข้อบัญญัติเมือง พัตยานำเรือเข้าไปวิ่งในเขตว่ายน้ำ	-	-	-	-	-	-	-	-	-	-	-	-	0	-	-	-
9.ปฐมพยาบาลผู้ได้รับบาดเจ็บจากของมีคมหรือสัตว์มี พิษในทะเล	-	-	-	-	-	-	-	-	-	-	-	1	1	-	1	-
10.ทำการฝึกอาสาสมัครช่วยเหลือผู้ประภัยทางทะเล	-	-	-	-	-	-	-	1	1	-	-	-	2	-	-	-
11.ทำการฝึกทบทวนเจ้าหน้าที่กู้ภัยทางทะเล	-	2	-	-	-	-	-	-	-	-	2	2	6	-	-	-
12.สนับสนุนรักษาความปลอดภัยการแข่งขันกีฬาทางน้ำ	1	-	-	-	-	-	-	-	3	-	-	2	6	-	-	-
13.ส่วนราชการใช้เรือกู้ภัยไปเกาะล้าน	1	2	4	-	1	1	-	-	-	-	1	1	11	-	-	-
14.เรือกู้ภัยตรวจการณ์ชายหาด	31	29	31	30	30	30	31	31	30	31	30	31	365	-	-	-
15.หน่วยงานราชการมาศึกษางานการกู้ภัยฯ	-	-	-	-	-	-	-	-	-	-	-	-	0	-	-	-

ที่มา : ฝ่ายป้องกันภัยพิบัติทางทะเล สำนักปลัดเมืองพัทยา

กุมภาพันธ์ 2564

สถิติการช่วยเหลือนักท่องเที่ยวของศูนย์ควบคุมความปลอดภัยทางทะเล ประจำปี พ.ศ. 2563

ลักษณะ	ม.ค. (ครั้ง)	ก.พ. (ครั้ง)	มี.ค. (ครั้ง)	เม.ย. (ครั้ง)	พ.ค. (ครั้ง)	มิ.ย. (ครั้ง)	ก.ค. (ครั้ง)	ส.ค. (ครั้ง)	ก.ย. (ครั้ง)	ต.ค. (ครั้ง)	พ.ย. (ครั้ง)	ธ.ค. (ครั้ง)	รวม (ครั้ง)	ปลอดภัย (ราย)	บาดเจ็บ (ราย)	เสียชีวิต (ราย)
1. ด้านการก่อเหตุอาชญากรรม																
- เหตุสร้างความเดือนร้อน	-	-	-	-	-	-	-	-	-	-	-	-	-	-	-	-
- เหตุลักทรัพย์, ชิงทรัพย์, ขังทรัพย์, ฉ้อโกงทรัพย์, ริดเอาทรัพย์	-	-	-	-	-	-	-	-	-	-	-	-	-	-	-	-
- เหตุทะเลาะวิวาทและทำร้ายร่างกาย	-	-	-	-	-	1	-	-	-	-	-	-	1	-	1	-
- เหตุมีผู้เสียชีวิตจากการก่ออาชญากรรม	-	-	-	-	-	1	-	-	-	-	-	-	1	-	-	1
2. ด้านแจ้งอุบัติเหตุจากการท่องเที่ยว																
- เกิดอุบัติเหตุจากการท่องเที่ยวทางทะเล	4	6	-	-	1	4	-	-	-	-	1	-	16	16	-	-
- เสียชีวิตจากการท่องเที่ยวทางทะเล	1	-	-	-	-	1	-	1	1	-	-	1	5	-	-	5
3. ด้านความปลอดภัยทางทะเล																
- เหตุเพลิงไหม้บนเรือหรือไฟฟ้าลัดวงจรหรือความขัดข้องผิดปกติของเครื่องยนต์	-	-	-	-	-	-	1	-	-	-	1	-	2	-	-	-
- เหตุเรือชนกันหรือชนราวสะพานและได้รับความเสียหายในเขตรับผิดชอบบริเวณท่าเรือ	1	-	-	-	-	-	-	-	-	-	1	-	2	-	-	-
4. ด้านการช่วยเหลือประชาชนและนักท่องเที่ยว																
- ปฐมพยาบาลเบื้องต้น	36	20	17	-	-	30	14	20	37	20	29	21	244	244	-	-
- ตรวจสอบเหตุจากกล้องวงจรปิด	2	11	3	-	-	2	1	-	2	2	3	3	29	-	-	-
- ช่วยเหลือประชาชนและนักท่องเที่ยวทั่วไป	1,013	1,000	696	-	744	798	837	763	804	730	761	765	8,911	-	-	-
5. ด้านการประชาสัมพันธ์																
- การประชาสัมพันธ์และการมีส่วนร่วมของประชาชนในความสัมพันธ์เรื่องความปลอดภัยในทรัพย์สิน	1,128	1,026	722	-	1,116	1,466	880	855	552	538	647	656	9,586	-	-	-
- การแนะนำนักท่องเที่ยวในการเดินทาง, การสวมใส่เสื้อชูชีพในท่าเรือโดยสาร, ท่าเรือสปีดโบ๊ท	1,019	1,049	767	-	1,080	1,031	ไม่มีข้อมูลเนื่องจากไม่มีเจ้าหน้าที่ปฏิบัติงาน					4,946	-	-	-	

ทำเนียบกล้องวงจรปิด (cctv) ในเขตพื้นที่เมืองพัทยา

ที่	รายการ	จำนวน	รวม	หมายเหตุ
1	พื้นที่หาดกระทิงลาย (KTL)	18		บริเวณชายหาด
2	พื้นที่ชายหาดพัทยา (BH-1)	38		
3	พื้นที่ชายหาดพัทยา (BH-2)	18		
4	พื้นที่ชายหาดจอมเทียน (BH-3)	20		
5	พื้นที่ชายหาดจอมเทียน (BH-4)	30		
6	พื้นที่ทางทะเลระยะไกล (CYC)	2		
7	กล้องตรวจสอบพฤติกรรม Analytic	270	396	
8	พื้นที่แยกจรรยา (ATC) ระยะ 2	16		บริเวณเส้นทาง คมนาคม
9	พื้นที่แยกจรรยา (ATC) ระยะ 3	10		
10	พื้นที่คมนาคม (TVS) (หนองเกลือใหญ่/สภ.บางละมุง/สว่างฟ้า/เมืองจำลอง/วัดบุญย์/ชัยพฤกษ์)	70		
11	พื้นที่เสี่ยงภัยและเส้นทางคมนาคม (TVP) (ช.บัวขาว/สนามกีฬาชัยพฤกษ์/เขาพระตำหนัก/ สวนสุขภาพ/กระทิงลาย/ลานโพธิ์/พัทยาแลนด์/หาดวงค์อมตย์/วอล์คกิ้ง/ยามาโมโต้)	66		
12	เพิ่มประสิทธิภาพ จอมเทียนสาย 2 (JT2)	57		
13	พื้นที่ถนนเลียบริมทางรถไฟ (TVR)	17		
14	เพื่อป้องกันอาชญากรรม (MIG) cctv = 55 + <u>ป้ายทะเบียน 24</u>	79	315	
15	พื้นที่อาคารเมืองพัทยา อาคาร 1 (TVF)	35		บริเวณอาคาร หน่วยงานเมือง พัทยา
16	พื้นที่อาคารเมืองพัทยา อาคาร 2 (TVC)(62)	62		
17	พื้นที่อาคารเมืองพัทยา อาคาร 2 (ลานจอดรถ)(TVE) (20)	20		
18	กล้องโรงเรียนเมืองพัทยา (SCH)	373		
19	หอพักแพทย์ (DOM)	33	523	
20	พื้นที่สวนสาธารณะลานโพธิ์ (TVL)	5		บริเวณชุมชนและ พื้นที่สาธารณะ
21	พื้นที่สวนสาธารณะเขาพระใหญ่ (TVM)	10		
22	พื้นที่สวนสาธารณะเขา สทร. (TVH)	10		
23	พื้นที่เสี่ยงภัยและทรัพยากรธรรมชาติ (TVZ) (ลานโพธิ์/หาดวงค์พระจันทร์/วงเวียนโลมา)	24		
24	กล้องชุมชนเมืองพัทยา (CNX)	320		
25	กล้องวัด (RGP)	90		
26	เฝ้าระวังปัญหาจากอุทกภัยอย่างทันที่ (FLM) (บ่อสูบ+แก้มลิง)	42		
27	กล้องจอด รถ-เรือ (CNM)	10	511	
28	กล้องเกาะล้าน (KLI)	36		บริเวณเกาะล้าน
29	กล้องตรวจสอบผู้ไม่ใส่เสื้อชูชีพ (BTV) ติดที่เรือ 50 ลำๆ ละ 4 กล้อง = 200 + 6 กล้อง	206		
30	กล้องป้องกันอุบัติเหตุทางเรือ (MRA) (ศูนย์ควบคุมความปลอดภัยทางทะเล)	10		
31	กล้องระบบป้องกันภัยนักท่องเที่ยวยหาด (TCP) (พัทยา-เกาะล้าน) (surveillance_24,thermal_6)	30	282	
รวมทั้งสิ้น			2,027	

ที่มา : สำนักยุทธศาสตร์และงบประมาณ เมืองพัทยา

พฤษภาคม 2564

ความปลอดภัยในชีวิตและทรัพย์สิน ปี พ.ศ. 2563

สถิติฐานความผิดคดีอาญา (คดี 5 กลุ่ม)

(1 มกราคม - 31 ธันวาคม 2563)

ประเภทฐานความผิดคดีอาญา	ปี พ.ศ. 2563		
	เกิดคดี	จับกุมได้	คิดเป็นร้อยละ
1. กลุ่มความผิดคดีอุกฉกรรจ์และสะเทือนขวัญ	10	8	80.00
2. คดีประทุษร้ายต่อชีวิต ร่างกาย เพศ	51	48	94.10
3. คดีประทุษร้ายต่อทรัพย์สิน	336	279	83.04
4. คดีที่น่าสนใจ	23	22	95.65
5. คดีความผิดที่รัฐเป็นผู้เสียหาย (อาวุธปืน, การพนัน, ยาเสพติด ฯลฯ)	2,291	2,296	100.00

ที่มา : สถานีตำรวจภูธรเมืองพัทยา

มกราคม 2564

ศูนย์อำนวยการแก้ไขปัญหาเรื่องราวจังหวัด (ศอท.) เมืองพัทยา (Call Center 1337)

ด้วยวิสัยทัศน์ของผู้บริหารเมืองพัทยาที่เล็งเห็นถึงความจำเป็นเร่งด่วนในการแก้ไขปัญหาข้อร้องเรียนต่างๆ และการสร้างความเข้าใจอันดีแก่ประชาชนและผู้มาเยือน นโยบายในการจัดตั้ง “ศูนย์อำนวยการแก้ไขปัญหาเรื่องราวจังหวัด (ศอท.) เมืองพัทยา” ซึ่งเป็นหน่วยงานภายใต้สำนักงานปลัดเมืองพัทยา เพื่อเป็นหน่วยงานหลักในการบริหารจัดการและแก้ไขปัญหาความเดือดร้อนของประชาชนเมืองพัทยา รวมถึงนักท่องเที่ยวทั้งชาวไทยและชาวต่างชาติ

ศอท. จะเป็นศูนย์กลางในการประสานงาน เร่งรัดและติดตามการปฏิบัติงานของหน่วยรับผิดชอบ ทั้งภายในของเมืองพัทยาและหน่วยงานภายนอก เช่น สถานีตำรวจ กองทัพบกและกองทัพเรือ การประปาและการไฟฟ้าส่วนภูมิภาค ผู้ให้บริการระบบสื่อสารโทรคมนาคม และองค์กรต่างๆ ในพื้นที่ เป็นต้น

ภายในศูนย์อำนวยการแก้ไขปัญหาเรื่องราวจังหวัด เจ้าหน้าที่ผู้มีประสบการณ์จะทำการวิเคราะห์ประเด็นปัญหา (Issue Analysis) ภายหลังจากรับเรื่องร้องเรียน พร้อมจัดทำรายงานแก่ผู้ที่เกี่ยวข้องในการแก้ไขปัญหา รวมถึงรายงานแก่ผู้บริหารเมืองพัทยาเพื่อรับทราบ ซึ่งประเด็นปัญหาจะถูกจัดการและแยกหมวดหมู่เป็นกลุ่มๆ ตามความเดือดร้อนของประชาชนหรือผู้แจ้ง เช่น ด้านเศรษฐกิจ สังคม และสิ่งแวดล้อม เป็นต้น

นอกจากนี้ ศอท. ยังถือเป็นหน่วยงานหลักที่สำคัญในการสร้างความรับรู้และความเข้าใจถึงนโยบายของผู้บริหารเมืองพัทยา เพื่อให้เกิดชุมชนแห่งความสุขและสร้างความพร้อมเพื่อร่วมผลักดันเมืองพัทยาให้เป็นเมืองท่องเที่ยวที่น่าอยู่ของคนทั้งโลกต่อไป โดย ศอท. ได้ร่วมกับหน่วยงานต่างๆ รวมถึงผู้เชี่ยวชาญด้านการสื่อสารองค์กรและชุมชนสัมพันธ์ในการเข้าร่วมกิจกรรมต่างๆ ในทุกภาคส่วนที่มุ่งเน้นการมีส่วนร่วมของภาคประชาชนและภาคธุรกิจ ทั้งนี้เพื่อเป็นการสร้างความเข้าใจในบทบาทหน้าที่และการมีส่วนร่วมในการส่งเสริมศักยภาพของเมืองพัทยาภายใต้แนวทางการพัฒนา เมืองพัทยาที่ได้มุ่งหวังไว้ ให้เกิดเป็นรูปธรรมในระยะเวลาอันสั้นและเกิดประโยชน์สูงสุดแก่คนเมืองพัทยาต่อไป โดยในปีงบประมาณ พ.ศ. 2563 (ตุลาคม 2562 – กันยายน 2563) มีเรื่องร้องเรียน จำนวนทั้งสิ้น 4,141 เรื่อง ดำเนินการแล้ว จำนวน 3,803 เรื่อง คิดเป็นร้อยละ 91.84

สถิติภาพรวมเรื่องร้องเรียนและผลการดำเนินงาน ปีงบประมาณ พ.ศ. 2563

ช่องทางการร้องเรียน	จำนวนเรื่องร้องเรียน	คิดเป็นร้อยละ
จดหมายร้องเรียน	90	2.17
โทรศัพท์	25	0.60
แบบคำร้องทั่วไป	291	7.03
สายตรงนายกเมืองพัทยา	172	4.15
เว็บไซต์ของจังหวัดชลบุรี	14	0.34
สำรวจพื้นที่	-	-
ห้องไลน์กิจการพิเศษ	-	-
Application Facebook Page ศอท.เมืองพัทยา	36	0.87
ห้องไลน์เครือข่าย ศอท.ชุมชน	-	-
Pattaya City Call Center 1337	3,513	84.84
รวม	4,141	100.00

ที่มา : ศูนย์อำนวยการแก้ไขปัญหาเรื่องราวจังหวัด (ศอท.) เมืองพัทยา

ตุลาคม 2563

สถิติจำนวนเรื่องร้องเรียนจำแนกตามประเภทเรื่องร้องเรียน ปีงบประมาณ พ.ศ. 2563

ประเภทเรื่องร้องเรียน	จำนวนเรื่องร้องเรียน	คิดเป็นร้อยละ	ดำเนินการ จนได้ข้อยุติ	คิดเป็นร้อยละ
กระทำผิดในที่สาธารณะ	93	2.25	85	91.39
ขยะตกค้าง	93	2.25	85	91.39
ข้าราชการ / พนักงานเมืองพัทยา	38	0.92	28	73.68
เจ้าหน้าที่จากหน่วยงานอื่นๆ	12	0.29	12	100
จรรยา	169	4.08	140	82.84
แจ้งเบาะแส	1	0.02	1	100
ชมเชยการปฏิบัติงาน	30	0.72	30	100
ถนน / บาทวิถี	260	6.28	228	87.69
ท่อระบายน้ำ	287	6.93	262	91.29
ภาพลักษณ์เมืองพัทยา	466	11.26	465	99.79
สาธารณูปโภค (ไฟฟ้า ประปา โทรศัพท์)	1,128	27.24	1,127	99.91
สิ่งแวดล้อมและมลพิษ	480	11.59	459	95.63
ต้นไม้ สวนสาธารณะ	203	4.90	203	100
เหตุเดือดร้อนรำคาญ	193	4.67	182	94.30
ข้อเสนอแนะ	4	0.09	4	100
อาคารและสิ่งก่อสร้าง	194	4.68	99	51.03
ยาเสพติด	7	0.16	6	85.71
อื่นๆ	483	11.67	379	78.47
รวม	4,141	100.00	3,803	91.84

ที่มา : ศูนย์อำนวยการแก้ไขปัญหาเรื่องราวจังหวัด (ศอท.) เมืองพัทยา

ตุลาคม 2563

สถิติจำนวนเรื่องร้องเรียนจำแนกตามหน่วยงานภายนอกที่ประสานงาน ประจำปีงบประมาณ พ.ศ. 2563
(ตุลาคม 2562 - กันยายน 2563)

หน่วยงานภายนอก	จำนวนเรื่องร้องเรียน	ดำเนินการและแจ้งผลกลับ	อยู่ระหว่างดำเนินการ
เดอะแซงซ์วิ้งค์อำนวยการคอนโดมิเนียม	1	-	1
เทศบาลเมืองหนองปรือ	7	5	2
เทศบาลตำบลตะเคียนเตี้ย	2	1	1
เทศบาลตำบลนาจอมเทียน	4	3	1
เทศบาลตำบลห้วยใหญ่	2	-	2
แขวงทางหลวงชลบุรี 2	1	1	-
โรงพยาบาลบางละมุง	1	-	1
กรมการขนส่งทางบกและสำนักงานขนส่งจังหวัดชลบุรี	1	1	-
ตำรวจภูธรจังหวัดชลบุรีและศูนย์ตำรวจธรรมจังหวัดชลบุรี	1	1	-
การไฟฟ้าส่วนภูมิภาคเมืองพัทยา	39	16	23
การท่องเที่ยวแห่งประเทศไทยสำนักงานพัทยา	1	-	1
การประปาส่วนภูมิภาค สาขาพัทยา (ชั้นพิเศษ)	24	19	5
ตรวจคนเข้าเมืองจังหวัดชลบุรี	10	6	4
ทางหลวงชนบท	1	-	1
ประกันสังคมจังหวัดชลบุรี	1	-	1
พลังงานจังหวัดชลบุรี	1	-	1
พาณิชย์จังหวัดชลบุรี	6	3	3
วัดบุญญ์กัญจนาราม	1	-	1
สถานีตำรวจท่องเที่ยว 4 กองกำกับการ 2	1	-	1
สถานีตำรวจท่องเที่ยว 4 กองกำกับการ 3	3	1	2
สถานีตำรวจภูธรเมืองพัทยา	135	43	92
สถานีตำรวจภูธรเมืองพัทยาและตรวจคนเข้าเมืองจังหวัดชลบุรี	2	1	1
สถานีตำรวจภูธรเมืองพัทยาและสำนักงานขนส่งจังหวัดชลบุรี	4	2	2
สถานีตำรวจภูธรเมืองพัทยาและอำเภอบางละมุง	74	31	43
สถานีตำรวจภูธรเมืองพัทยาและอำเภอบางละมุงและสำนักงานขนส่งจังหวัดชลบุรี	5	4	1
สถานีตำรวจภูธรจอมเทียนและอำเภอบางละมุง	1	1	-
สถานีตำรวจภูธรบางละมุง	8	5	3
สถานีตำรวจภูธรหนองปรือ	6	2	4
สถานีตำรวจภูธรห้วยใหญ่	3	1	2
สหกรณ์เดินรถพัทยา	5	3	2

สถิติจำนวนเรื่องร้องเรียนจำแนกตามหน่วยงานภายนอกที่ประสานงาน ในปีงบประมาณ พ.ศ. 2563
(ตุลาคม 2562 - กันยายน 2563) (ต่อ)

หน่วยงานภายนอก	จำนวนเรื่องร้องเรียน	ดำเนินการและแจ้งผลกลับ	อยู่ระหว่างดำเนินการ
สำนักงานขนส่งจังหวัดชลบุรีและอำเภอบางละมุง	1	1	-
สาธารณสุขอำเภอบางละมุง	1	-	1
สำนักงานเจ้าท่าภูมิภาค สาขาพัทยา	6	1	5
สำนักงานขนส่งจังหวัดชลบุรี	4	3	1
สำนักงานขนส่งจังหวัดชลบุรีสหกรณ์เดินรถพัทยา	8	6	2
สำนักงานสวัสดิการและคุ้มครองแรงงานจังหวัดชลบุรี	1	-	1
อำเภอบางละมุง	9	6	3
รวม	381	167	214

ที่มา : ศูนย์อำนวยการแก้ไขปัญหาเรื่องราวจังหวัดชลบุรี (ศอท.) เมืองพัทยา
ตุลาคม 2563

สถิติจำนวนเรื่องร้องเรียนจำแนกรายเดือน ประจำปีงบประมาณ พ.ศ. 2563
(ตุลาคม 2562 - กันยายน 2563)

เดือน	จำนวนเรื่องร้องเรียน	คิดเป็นร้อยละ
ตุลาคม 2562	490	11.83
พฤศจิกายน 2562	406	9.80
ธันวาคม 2562	361	8.72
มกราคม 2563	344	8.31
กุมภาพันธ์ 2563	313	7.56
มีนาคม 2563	290	7.00
เมษายน 2563	247	5.96
พฤษภาคม 2563	302	7.29
มิถุนายน 2563	303	7.32
กรกฎาคม 2563	405	9.78
สิงหาคม 2563	341	8.24
กันยายน 2563	339	8.19
รวม	4,141	100.00

ที่มา : ศูนย์อำนวยการแก้ไขปัญหาเรื่องราวจังหวัดชลบุรี เมืองพัทยา
ตุลาคม 2563

ด้านทรัพยากรธรรมชาติ
และสิ่งแวดล้อม

❖ ด้านทรัพยากรธรรมชาติและสิ่งแวดล้อม ❖

1. ทรัพยากรน้ำ

เมืองพัทยาไม่มีแหล่งน้ำธรรมชาติอาศัยน้ำฝนและน้ำจากอ่างเก็บน้ำของอำเภอบางละมุงและแหล่งน้ำที่สร้างขึ้น เพื่อให้มีน้ำพอเพียงแก่การอุปโภค บริโภค การเกษตร และอุตสาหกรรม ประกอบด้วย

- | | |
|-------------------------|------------------|
| - อ่างเก็บน้ำห้วยขุนจิต | ตำบลตะเคียนเตี้ย |
| - อ่างเก็บน้ำมาบประชัน | ตำบลโป่ง |
| - อ่างเก็บน้ำห้วยซากนอก | ตำบลห้วยใหญ่ |
| - อ่างเก็บน้ำหนองกลางดง | ตำบลตะเคียนเตี้ย |

เมืองพัทยามีคลอง 4 แห่ง ประกอบด้วย

- คลองนกกยาง
- คลองปีกพลับ
- คลองนาเกลือ
- คลองพัทยาใต้

2. ทรัพยากรป่าไม้

จังหวัดชลบุรี มีพื้นที่ป่าที่เป็นป่าสงวนแห่งชาติ จำนวน 9 ป่า เนื้อที่รวมทั้งสิ้น 906,396 ไร่ ได้แก่ ป่าสงวนแห่งชาติป่าบางละมุง เนื้อที่ 103,075 ไร่ ป่าเขาเขียว เนื้อที่ 55,625 ไร่ ป่าท่าบุญมี - บ่อทอง เนื้อที่ 170,625 ไร่ ป่าคลองตะเคียน เนื้อที่ 378,750 ไร่ ป่าแดงและชุมชนกลาง เนื้อที่ 160,625 ไร่ ป่าเขาขมพู เนื้อที่ 28,589 ไร่ ป่าเขาพู่ เนื้อที่ 5,482 ไร่ ป่าเขาหินดาดและเขาไผ่ เนื้อที่ 2,125 ไร่ และป่าเขาเรือแตก เนื้อที่ 1,500 ไร่ จำแนกเป็น

- | | |
|--|----------------------|
| 1. เขตป่าอนุรักษ์ (ป่าโซนซี) | เนื้อที่ 196,864 ไร่ |
| 2. เขตป่าเศรษฐกิจ (ป่าโซนอี) | เนื้อที่ 705,182 ไร่ |
| 3. ป่าที่เหมาะสมต่อการเกษตร (ป่าโซนเอ) | เนื้อที่ 4,350 ไร่ |

เมืองพัทยাজัดอยู่ในพื้นที่เศรษฐกิจ (โซนอี) จังหวัดชลบุรีนั้น มีเขตรักษาพันธุ์สัตว์ป่า จำนวน 2 แห่ง เนื้อที่รวมทั้งสิ้น 128,812 ไร่ ได้แก่ เขตรักษาพันธุ์สัตว์ป่าเขาเขียว - เขาขมพู เนื้อที่ 90,437 ไร่ ป่าเขาอ่างฤๅไน เนื้อที่ 38,375 ไร่ และมีเขตห้ามล่าสัตว์ป่า จำนวน 2 แห่ง เนื้อที่รวมทั้งสิ้น 13,899 ไร่ ได้แก่ เขตห้ามล่าสัตว์ป่า อ่างเก็บน้ำบางพระ เนื้อที่ 11,600 ไร่ ป่าเขาชีโอน เนื้อที่ 2,299 ไร่

นอกจากนี้ยังมีวนอุทยาน จำนวน 1 แห่ง ได้แก่ วนอุทยานน้ำตก เขาเจ้าบ่อทอง เนื้อที่ 19,475 ไร่ พื้นที่ป่า ในเขตชั้นคุณภาพลุ่มน้ำ ชั้น 1, 2 เนื้อที่ 75,235 ไร่ และพื้นที่อนุรักษ์และป่าชายเลน เนื้อที่รวมทั้งสิ้น 4,510 ไร่

3. ทรัพยากรธรณี

ทรัพยากรแร่ที่พบในเขตพื้นที่จังหวัดชลบุรี มีดังต่อไปนี้

- **พื้นที่ศักยภาพแหล่งแร่ทองคำ (Au)** แหล่งที่พบ คือ บริเวณด้านทิศตะวันออกเฉียงเหนือของอำเภอบ่อทอง มีพื้นที่ประมาณ 97 ตารางกิโลเมตร เป็นแร่ทองคำที่อยู่ในสายแร่ควอตซ์ที่แยกตัวจากหินอัคนีเชิงกรด (Acid Intruding Rocks) แล้วถูกกระแสไฟฟ้าไปสะสมตามรอยร่อนน้ำและบริเวณไหล่เขา มีขนาดตั้งแต่เป็นไรทองคำถึงขนาดโต 3 มิลลิเมตร
- **พื้นที่ศักยภาพทองแดง - เหล็ก (Cu-Fe)** แหล่งที่พบ คือ บริเวณทิศตะวันออกเฉียงของอำเภอบ่อทอง มีพื้นที่ประมาณ 51 ตารางกิโลเมตร เป็นแหล่งแร่เหล็กแมกนีไทต์
- **พื้นที่ศักยภาพพลวง (Sb)** แหล่งที่พบ คือ บริเวณทิศตะวันออกเฉียงของอำเภอบ่อทอง มีพื้นที่ประมาณ 425 ตารางกิโลเมตร ส่วนใหญ่เป็นแร่พลวงทองที่มีลักษณะเป็นลานแร่พลัด ที่เกิดจากการผุพังของสายแร่เค็ม

ในพื้นที่เขตเมืองพัทยา จากการสำรวจของทรัพยากรธรณีจังหวัดชลบุรีไม่พบแร่ธาตุที่เป็นประโยชน์ในเชิงอุตสาหกรรม และพาณิชย์กรรมหรือการประกอบการด้านแร่

4. ทรัพยากรทางทะเลและชายฝั่ง

- **แนวปะการัง** บริเวณที่พบแนวปะการังของจังหวัดชลบุรี แบ่งออกเป็น 2 พื้นที่ คือ หมู่เกาะล้าน เมืองพัทยา (เกาะล้าน เกาะสาก และเกาะครก) และหมู่เกาะแสมสาร อำเภอสัตหีบ (เกาะแสมสาร เกาะแรด และเกาะขาม) ซึ่งนักดำน้ำส่วนใหญ่นิยมใช้เป็นที่พักผ่อนดำน้ำ รวมไปถึงนักท่องเที่ยวทั่วไปที่ดำน้ำแบบสมัครเล่น
- **แหล่งหญ้าทะเล** บริเวณสำคัญที่พบแหล่งหญ้าทะเล คือ บริเวณเกาะคราม เกาะพระ ในพื้นที่อำเภอสัตหีบ หญ้าทะเลที่พบบริเวณชายฝั่งทะเลของจังหวัดชลบุรี มีทั้งหมด 3 ชนิด คือ *Halophila decipiens*, *Halophila minor* และ *Ruppia maritime*

5. สภาพสิ่งแวดล้อม

คุณภาพแหล่งน้ำ/อากาศ

แหล่งน้ำในเมืองพัทยาส่วนใหญ่จะเป็นน้ำทะเล ซึ่งโดยทั่วไปแล้วเกณฑ์มาตรฐานสำหรับแหล่งน้ำทะเล ที่เหมาะสมสำหรับการใช้ว่ายน้ำและเล่นกีฬาทางน้ำได้นั้น จะต้องมียังจำนวนโคลิฟอร์มแบคทีเรียไม่เกิน 1,000 MPN / 100 มิลลิกรัม โดยแหล่งน้ำทะเลในเขตเมืองจะแบ่งออกเป็น 4 เขต ได้แก่ เขตจอมเทียน เขตพัทยา เขตนาเกลือ และเขตเกาะล้าน ซึ่งส่วนใหญ่จะมีคุณภาพที่อยู่ในเกณฑ์มาตรฐาน

ส่วนคุณภาพอากาศนั้นโดยทั่วไปอยู่ในเกณฑ์ที่มาตรฐานกำหนดจะมีเฉพาะบริเวณสี่แยกของถนนสายสำคัญๆ เช่น ถนนพัทยากลาง ถนนพัทยาใต้ ก็จะมีคุณภาพต่ำกว่ามาตรฐานกำหนด และมีปัญหามลพิษบ้างแต่ในปริมาณไม่สูงมากนัก ประกอบกับเมืองพัทยาได้รับอิทธิพลจากลมทะเล จึงสามารถลดปัญหามลภาวะทางอากาศลงได้บ้าง

◇ การระบายน้ำและการบำบัดน้ำเสีย

ในปี พ.ศ. 2563 เขตพื้นที่เมืองพัทธามีน้ำเสียเกิดขึ้นประมาณ 69,625 ลบ.ม./วัน และมีปริมาณน้ำเสียที่บำบัดได้จำนวน 69,625 ลบ.ม./วัน ซึ่งมีค่า BOD ในคลอง/ทางระบายน้ำสายหลัก 10.73 มิลลิกรัม /วัน โดยมีพื้นที่ น้ำท่วมถึงคิดเป็นร้อยละ 10 ของพื้นที่ทั้งหมด ระยะเวลาเฉลี่ยที่น้ำท่วมขังนานที่สุดประมาณ 2 ชั่วโมง ในช่วงเดือน ตุลาคม 2563

การดำเนินการแก้ไขปัญหาน้ำเสียของเมืองพัทธามีการก่อสร้างระบบบำบัดน้ำเสีย ซึ่งปัจจุบันมีระบบบำบัดน้ำเสียเปิดดำเนินการ 2 แห่ง คือ

1. ระบบบำบัดน้ำเสียเมืองพัทธยา ซอยบุญยักัญญา ตั้งอยู่ในซอยบุญยักัญญา มีพื้นที่ 13 ไร่ พื้นที่การให้บริการ 7.5 ตารางกิโลเมตร ในพื้นที่จอมเทียน ใช้ระบบเลี้ยงตะกอนเร่ง (Activated Sludge, AS) แบบ Step - Feed Biological Nitrogen Removal

2. ระบบบำบัดน้ำเสียเมืองพัทธยา ซอยหนองใหญ่ ตั้งอยู่ในซอยหนองใหญ่ มีพื้นที่ 80 ไร่ พื้นที่ในการให้บริการ 36 ตารางกิโลเมตร ในพื้นที่เมืองพัทธยาและนาเกลือ ใช้ระบบเลี้ยงตะกอนเร่ง (Activated Sludge, AS)

อุปกรณ์ที่ใช้ในการระบายน้ำในเขตเมืองพัทธยา

อุปกรณ์ที่ใช้ในการระบายน้ำ	ความสามารถในการระบายน้ำ	จำนวน (เครื่อง)
เครื่องสูบน้ำ (Vertical Pump)	2 ลบ.ม./ชม.	12
เครื่องสูบน้ำแบบหอยโข่ง ขนาด 6 นิ้ว ขับเคลื่อนด้วยเครื่องยนต์ดีเซล 1 สูบ	280 ลบ.ม./ชม.	6
เครื่องสูบน้ำแบบหอยโข่ง ขนาด 6 นิ้ว ขับเคลื่อนด้วยเครื่องยนต์ดีเซล 4 สูบ	350 ลบ.ม./ชม.	2
เครื่องสูบน้ำแบบหอยโข่ง ขนาด 8 นิ้ว ขับเคลื่อนด้วยเครื่องยนต์ดีเซล 4 สูบ	450 ลบ.ม./ชม.	7
เครื่องสูบน้ำแบบหอยโข่ง ขนาด 10 นิ้ว ขับเคลื่อนด้วยเครื่องยนต์ดีเซล 4 สูบ	800 ลบ.ม./ชม.	5
เครื่องสูบน้ำแบบหอยโข่ง ขนาด 12 นิ้ว ขับเคลื่อนด้วยเครื่องยนต์ดีเซล 6 สูบ	1,200 ลบ.ม./ชม.	5
เครื่องสูบน้ำแบบหอยโข่ง ขนาด 16 นิ้ว ขับเคลื่อนด้วยเครื่องยนต์ดีเซล 6 สูบ	2,000 ลบ.ม./ชม.	3

ที่มา : สำนักงานช่างสุขาภิบาล เมืองพัทธยา

กุมภาพันธ์ 2564

◇ ขยะมูลฝอย

การจัดการมูลฝอยทั่วไปและของเสียอันตรายของเมืองพัทยา

ใช้วิธีจ้างเหมาเก็บขน ขนถ่าย และกำจัดมูลฝอยชุมชนเมืองพัทยา

- ปริมาณมูลฝอยที่เกิดขึ้นในเขตเมืองพัทยาเฉลี่ย 355.558 ตันต่อวัน (ข้อมูล ณ กุมภาพันธ์ 2564)
- วิธีการเก็บมูลฝอย ใช้วิธีแบบบ้านต่อบ้าน และแบบศูนย์รวม
- ช่วงเวลาที่ทำกรเก็บขนขยะมูลฝอย คือ 08.00 น.,13.00 น. และ 02.00 น.
(ช่วงเวลาที่ไม่ก่อความเดือดร้อนและรบกวนแก่ประชาชน)

การกำจัดมูลฝอยชุมชน

เมืองพัทยาจัดจ้างเอกชนจัดเก็บและขนส่งมูลฝอยที่จัดเก็บได้ไปกำจัดที่ บริษัท ทีพีไอโพลีน จำกัด (มหาชน) โดยวิธีเผาในเตาเผาขยะอย่างถูกวิธี

◇ ข้อมูลรถเก็บขยะมูลฝอยของเมืองพัทยา ◇

ชนิดรถที่ใช้ในการเก็บขยะมูลฝอย	จำนวน (คัน)
รถเก็บขยะขนาดความจุ 8 ลบ.ม.	10
รถเก็บขยะขนาดความจุ 10 ลบ.ม.	19
รถเก็บขยะขนาดความจุ 12 ลบ.ม.	8
รวม	37

ที่มา : สำนักสิ่งแวดล้อม เมืองพัทยา

กุมภาพันธ์ 2563

◇ ข้อมูลปริมาณขยะมูลฝอยในเขตเมืองพัทยา ในปี พ.ศ. 2563 ◇

เดือน	ปริมาณขยะมูลฝอย (ตัน)
มกราคม	16,844.05
กุมภาพันธ์	13,723.86
มีนาคม	12,022.25
เมษายน	8,498.36
พฤษภาคม	9,470.06
มิถุนายน	9,693.98
กรกฎาคม	10,648.87
สิงหาคม	10,030.15
กันยายน	9,898.30
ตุลาคม	10,231.75
พฤศจิกายน	9,679.32
ธันวาคม	9,321.20
รวม	130,062.15

ที่มา : สำนักสิ่งแวดล้อม เมืองพัทยา
กุมภาพันธ์ 2564

➤ สวนสาธารณะ สวนหย่อม และพื้นที่สีเขียวในเขตเมืองพัทยา ◀

❖ สวนสาธารณะเมืองพัทยา 35 ไร่ (ซอยชัยพฤกษ์ 2)

ลักษณะทั่วไป มีพื้นที่สวนสาธารณะโดยประมาณ 35 ไร่ โดยภายในสวนสาธารณะมีไม้ยืนต้น ไม้ดอก – ไม้ประดับ และสนามหญ้า ปลูกกระจายทั่วพื้นที่สวน มีทั้งพื้นที่ทางเดินและลู่วิ่งประมาณ 4,875 ตารางเมตร ลานพักผ่อนประมาณ 2,358 ตารางเมตร ลานเอนกประสงค์และลานชมวิวประมาณ 3,920 ตารางเมตร ลานกิจกรรม ประมาณ 710 ตารางเมตร สนามเด็กเล่นประมาณ 460 ตารางเมตร อุปกรณ์สนาม เด็กเล่น จำนวน 1 ชุด อุปกรณ์ เครื่องออกกำลังกาย จำนวน 12 สถานี อาคารร้านค้า จำนวน 1 หลัง อาคารศาลาชมวิว จำนวน 1 หลัง อาคาร ห้องน้ำ จำนวน 1 หลัง อาคารปั้มน้ำ จำนวน 1 หลัง โคมไฟและเสา จำนวน 144 จุด ตู้ควบคุมไฟฟ้า จำนวน 1 ตู้ อาคารควบคุมระบบรดน้ำต้นไม้อัตโนมัติ จำนวน 1 หลัง

❖ สวนสาธารณะเกาะกลางถนนสุขุมวิท

ลักษณะทั่วไป สวนร่องกลางถนนสุขุมวิทระยะยาวประมาณ 16.5 กิโลเมตร (ยกเว้นพื้นที่ก่อสร้างทาง ลดระดับ) ระยะทางยาวประมาณ 1.7 กิโลเมตร จากสะพานต่างระดับกระทิงลาย – สุดเขตเมืองพัทยา ด้านติดต่อเขต เทศบาลตำบลนาจอมเทียน

❖ เกาะกลางถนนพญาเหนือ และวงเวียนปลาโลมา

ลักษณะทั่วไป มีระยะทางประมาณ 1,900 เมตร

❖ สวนเฉลิมพระเกียรติสมเด็จพระนางเจ้าสิริกิติ์ พระบรมราชินีนาถ (เขา สทร.5)

ลักษณะทั่วไป มีพื้นที่สวนสาธารณะโดยประมาณ 60 ไร่ ประกอบด้วยต้นไม้ใหญ่ตระกูลปาล์ม ต้นไม้ริมทาง สวนพฤกษชาติ สวนดอกไม้ และสนามหญ้า ทางเดินเท้าและทางวิ่งออกกำลังกาย มีระยะทางประมาณ 4,000 เมตร มีถนนแอสฟัลท์ติก ระยะทางประมาณ 1,650 เมตร ถนนคอนกรีตระยะทางประมาณ 900 เมตร ลานเอนกประสงค์ ลานติดตั้งเครื่องออกกำลังกาย ลานจอดเฮลิคอปเตอร์กู้ภัย ลานประภาคารสำหรับชมวิว ลานชมวิว หน้าป้ายพญาซิติ์ อาคารเอนกประสงค์ 3 หลัง ลานจอดรถ 4 จุด ระบบรดน้ำต้นไม้ ระบบไฟฟ้าแสงสว่าง ป้ายบอกทาง รวมทั้งอุปกรณ์ อื่น ๆ

❖ สวนสาธารณะท่าเทียบเรือพัทยาใต้ (แหลมบาลีฮาย)

ลักษณะทั่วไป มีพื้นที่สวนสาธารณะประมาณ 18 ไร่ ประกอบไปด้วย สวนสาธารณะ สะพานท่า เทียบเรือ ลานจอดรถ และถนนรอบบริเวณท่าเทียบเรือ

❖ สวนสาธารณะบริเวณชายหาดกระทิงลาย (เริ่มจากบ้านสุขาวดี – วัดจิตตภาวันวิทยาลัย)

ลักษณะทั่วไป มีพื้นที่สวนสาธารณะประมาณ 17.5 ไร่ ประกอบด้วย ต้นไม้ใหญ่ประเภท ต้นมะพร้าว ต้นปาล์ม และไม้อื่น ๆ สวนไม้ดอกไม้ประดับ ทางเดินเท้า ลานเอนกประสงค์ ระบบสาธารณูปโภค ห้องควบคุมระบบรด น้ำต้นไม้ อุปกรณ์ออกกำลังกาย แก้อีสนาม ตลอดจนอุปกรณ์อื่น ๆ ภายในสวน

❖ สวนสาธารณะลานโพธิ์

ลักษณะทั่วไป มีพื้นที่สวนสาธารณะโดยประมาณ 10 ไร่ ประกอบด้วย สวนสาธารณะมีต้นไม้ใหญ่ จำพวกมะพร้าว ไม้ดอกไม้ประดับ ลานออกกำลังกาย สนามเด็กเล่น ลานจอดรถด้านติดต่อกับทะเล ลานอเนกประสงค์ บริเวณชายหาดทางเดินเท้าในสวน ระบบรดน้ำต้นไม้ และหอนาฬิกา ตลอดจนอุปกรณ์อื่น ๆ ภายในสวน

❖ สวนสาธารณะสวนเฉลิมพระเกียรติเขาพิทยาศาสตร์ (สวนสุขภาพ)

สวนเฉลิมพระเกียรติเมืองพิทยาศาสตร์ ลักษณะทั่วไป มีพื้นที่สวนสาธารณะโดยประมาณ 14.5 ไร่ ภายในสวนสาธารณะมีไม้ดอก – ไม้ประดับ และสนามหญ้าปลูกกระจายทั่วพื้นที่สวน พื้นที่ทางเดิน – วิ่ง ออกกำลังกาย ซึ่งปูด้วย แอสฟัลต์ติกคอนกรีต ประมาณ 2,476 ตารางเมตร ลานอเนกประสงค์ จำนวน 1,190 ตารางเมตร เครื่องเล่นสำหรับเด็ก ออกกำลังกาย จำนวน 12 สถานี เสาโคมไฟฟ้าแสงสว่างที่ติดตั้งอยู่ริมทางเดิน – วิ่ง และภายในสวน จำนวน 126 ชุด ตู้ควบคุมระบบไฟฟ้า จำนวน 4 ตู้ อาคารควบคุมระบบรดน้ำต้นไม้อัตโนมัติ จำนวน 2 หลัง ชุมน้ำพุร้อน จำนวน 1 หลัง และลานจอดรถ จำนวน 2 แห่ง

สวนเขาพระใหญ่ ลักษณะทั่วไป มีพื้นที่สวนสาธารณะโดยประมาณ 50 ไร่ ภายในสวนสาธารณะมีไม้ดอก – ไม้ประดับ และสนามหญ้าปลูกกระจายโดยรอบชุ่มชื้นลานอเนกประสงค์ ถนนรอบเขาพระใหญ่มีระยะทาง ประมาณ 1.4 กิโลเมตร พื้นที่ลานอเนกประสงค์ จำนวน 454 ตารางเมตร พื้นที่ทางเดิน – วิ่ง ออกกำลังกาย ซึ่งปูด้วยแอสฟัลต์ติกคอนกรีต ประมาณ 3,500 ตารางเมตร อาคารอเนกประสงค์ จำนวน 2 หลัง ชุมน้ำพุร้อน จำนวน 1 ชุมน้ำพุร้อน จำนวน 1 หลัง ถังเก็บน้ำคอนกรีต จำนวน 3 จุด และอาคารควบคุมระบบไฟฟ้า ระบบ บำบัดน้ำ จำนวน 2 หลัง ระบบไฟฟ้าแสงสว่าง จำนวน 109 ชุด

สวนเขาพระใหญ่ระยะที่ 2 ลักษณะทั่วไป มีพื้นที่สวนสาธารณะโดยรวมประมาณ 19 ไร่ ภายในสวนสาธารณะมีถนนและที่จอดรถพื้นแอสฟัลต์ติก ประมาณ 5,800 ตารางเมตร ทางเดินยกระดับระยะทาง ประมาณ 150 เมตร บันไดหินก่อ จำนวน 9 จุด รวมระยะทางประมาณ 160 เมตร อาคารเรือนเพาะชำต้นไม้ จำนวน 1 หลัง อาคารคลับเฮาส์ จำนวน 1 หลัง อาคารซ่อมบำรุงจำนวน 1 หลัง อาคารร้านค้า จำนวน 1 หลัง อาคารห้องน้ำ ชาย – หญิง จำนวน 1 หลัง อาคารศาลาพักผ่อน จำนวน 1 หลัง สถานีออกกำลังกายพื้นที่ ประมาณ 340 ตารางเมตร พื้นที่ตกแต่งสวนประมาณ 13,000 ตารางเมตร ระบบรดน้ำต้นไม้ด้วย สปริงเกอร์ ก๊อกน้ำ สนามเด็กเล่นพื้นที่ ประมาณ 580 ตารางเมตร ลานอเนกประสงค์ประมาณ 140 ตารางเมตร ทางเดินประมาณ 970 ตารางเมตร และทางวิ่งจักรยานเสือภูเขา เป็นต้น

◆ พื้นที่สวนสาธารณะ พื้นที่สีเขียวและที่พักผ่อนหย่อนใจในเขตเมืองพัทยา ◆

พื้นที่สวนสาธารณะ	จำนวน (ไร่)
สวนเฉลิมพระเกียรติสมเด็จพระนางเจ้าสิริกิติ์ (เขา สทร.)	60
สวนเฉลิมพระเกียรติเมืองพัทยา (สวนสุขภาพ สนามเด็กเล่นและเครื่องออกกำลังกาย 12 สถานี)	83.5
สวนสาธารณะเมืองพัทยา (ชัยพฤกษ์ 2) (มีสนามเด็กเล่นและเครื่องออกกำลังกาย)	35
สวนสาธารณะท่าเทียบเรือพัทยาใต้	7.5
สวนสาธารณะลานโพธิ์ (มีสนามเด็กเล่นและเครื่องออกกำลังกาย)	9
สวนสาธารณะเมืองพัทยา 1 (สามแยกธรรมดา) (มีสนามเด็กเล่น)	3
สวนหย่อมพัทยาใต้	3
สวนหย่อมหน้าศาลาว่าการเมืองพัทยา	1
สวนเกาะกลางถนนและไหล่ทางสุขุมวิท ระยะทาง 16 กิโลเมตร	100
สวนเกาะกลางถนนพัทยาเหนือ	0.625
เรือนเพาะชำซอยชัยพฤกษ์ 2	12
เรือนเพาะชำ (บ่อบำบัดน้ำเสีย 80 ไร่)	3
สวนสาธารณะชายหาดนาจอมเทียน	94
สวนสาธารณะชายหาดพัทยา	35
สวนสาธารณะชายหาดดงตาล	50
สวนสาธารณะชายหาดกระทิงลาย	20
สวนสาธารณะชายหาดพระตำหนัก	10
สวนสาธารณะชายหาดซอยนาเกลือ 20 - 22	2
รวม	528.625

** ขนาดพื้นที่สีเขียวต่อประชากร : 7.076 ตร.ม. / คน

ที่มา : สำนักสิ่งแวดล้อม เมืองพัทยา

กุมภาพันธ์ 2564

ด้านการเมืองการบริหาร

โครงสร้างการบริหารเมืองพัทยา ตาม พ.ร.บ. ระเบียบบริหารราชการเมืองพัทยา พ.ศ. 2542

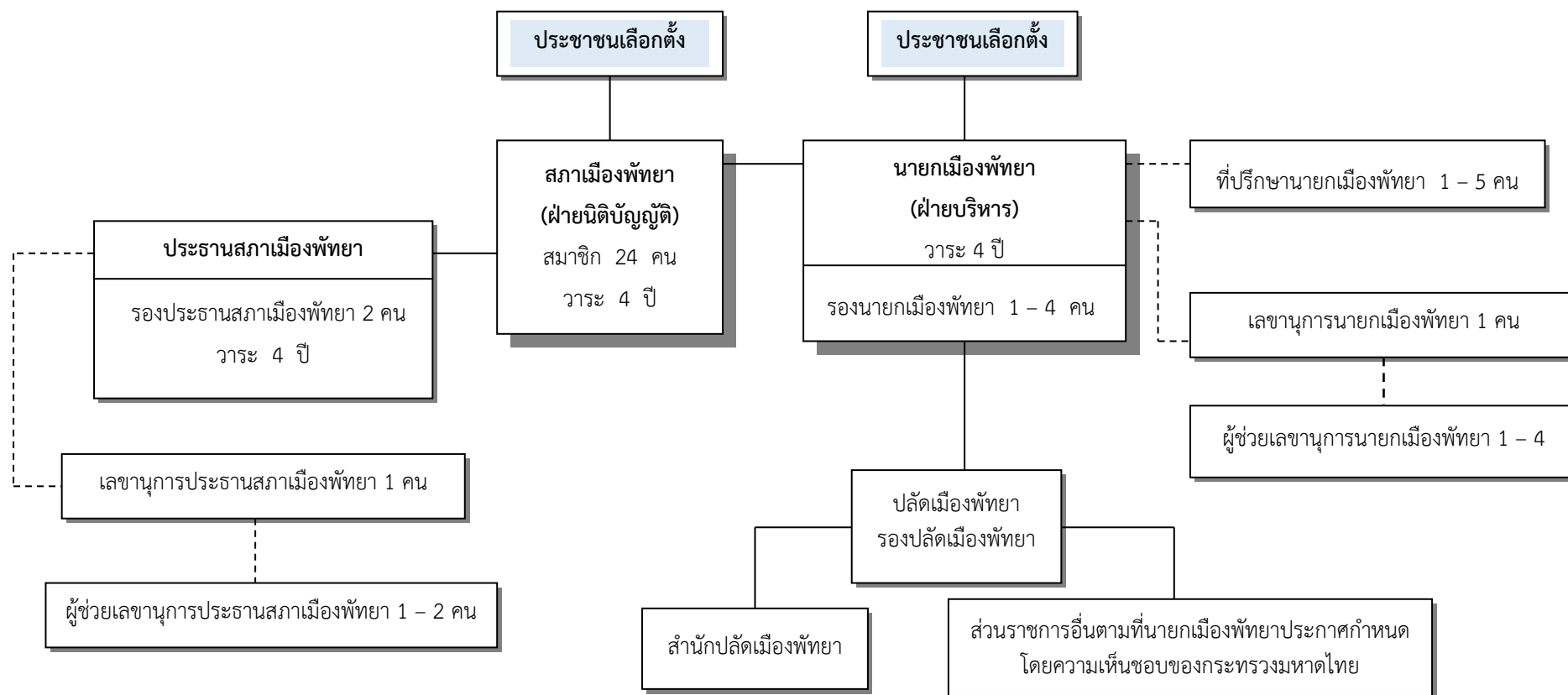

ด้านการเมืองการบริหาร

1. โครงสร้างและอำนาจหน้าที่ในการบริหารงาน

ตามพระราชบัญญัติระเบียบบริหารราชการเมืองพัทยา พ.ศ. 2542 และที่แก้ไขเพิ่มเติมถึง ฉบับที่ 2 พ.ศ. 2552

◆ การจัดตั้งเมืองพัทยา ◆

มาตรา 7 ให้จัดตั้งเมืองพัทยาเป็นองค์กรปกครองส่วนท้องถิ่นมีอาณาเขตตามเขตเมืองพัทยาที่มีอยู่ในวันก่อนวันที่พระราชบัญญัติใช้บังคับ

เมืองพัทยามีฐานะเป็นนิติบุคคล

การแก้ไขเปลี่ยนแปลงเขตเมืองพัทยาให้ตราเป็นพระราชกฤษฎีกา

◆ การบริหารเมืองพัทยา ◆

มาตรา 8 การบริหารเมืองพัทยาประกอบด้วย

- (1) สภาเมืองพัทยา
- (2) นายกเมืองพัทยา

◆ สภาเมืองพัทยา ◆

สภาเมืองพัทยาประกอบด้วยสมาชิกจำนวนยี่สิบสี่คน ซึ่งเลือกตั้งโดยราษฎรผู้มีสิทธิเลือกตั้งในเขตเมืองพัทยา อายุของสภาเมืองพัทยามีกำหนดคราวละสี่ปีนับแต่วันเลือกตั้ง เมื่อตำแหน่งสมาชิกว่างลงเพราะถึงคราวออกตามอายุ ของสภาเมืองพัทยา หรือมีการยุบสภาเมืองพัทยา หรือถือว่ามีการยุบสภาเมืองพัทยามาตรา 19 วรรคสาม ให้มีการเลือกตั้งภายในสี่สิบห้าวันนับแต่วันที่ครบอายุของสภาเมืองพัทยา หรือวันที่มีการยุบสภาเมืองพัทยา หรือวันที่ถือว่ามีการยุบสภาเมืองพัทยาแล้วแต่กรณี

เมื่อตำแหน่งสมาชิกว่างลงให้มีการเลือกตั้งสมาชิกขึ้นแทนตำแหน่งที่ว่างภายในสี่สิบห้าวันนับแต่วันที่ตั้งตำแหน่งนั้นว่างลง เว้นแต่อายุของสภาเมืองพัทยาเหลืออยู่ไม่ถึงหนึ่งร้อยแปดสิบวัน

สมาชิกซึ่งได้รับเลือกตั้งแทนนั้นอยู่ในตำแหน่งได้เพียงเท่าอายุของสภาเมืองพัทยาที่เหลืออยู่

ในกรณีที่ตำแหน่งสมาชิกสภาเมืองพัทยาว่างลงเกินกึ่งหนึ่งของจำนวนสมาชิก ให้ผู้ว่าราชการจังหวัด รายงานเสนอรัฐมนตรี เพื่อพิจารณาสั่งยุบสภาเมืองพัทยาก็ได้

สภาเมืองพัทยาเลือกสมาชิกเป็นประธานสภาเมืองพัทยานคนหนึ่งและรองประธานสภาเมืองพัทยานจำนวนสองคนแล้วเสนอผู้ว่าราชการจังหวัดแต่งตั้ง

การเลือกประธานสภาเมืองพัทยาและรองประธานสภาเมืองพัทยาให้กระทำในการประชุมสภาเมืองพัทยานครั้งแรกภายหลังจากการเลือกตั้งทั่วไป

ประธานสภาเมืองพัทยานอาจแต่งตั้งเลขานุการประธานสภาเมืองพัทยาและผู้ช่วยเลขานุการประธานสภาเมืองพัทยานไม่เกินจำนวนรองประธานสภาเมืองพัทยา เพื่อช่วยเหลือกิจการตามที่ได้รับมอบหมาย

◆ นายกรัฐมนตรี ◆

นายกเมืองพัทยา ซึ่งมาจากการเลือกตั้งโดยราษฎรผู้มีสิทธิเลือกตั้งในเขตเมืองพัทยา การเลือกตั้งนายกเมืองพัทยา ให้กระทำโดยวิธีออกเสียงลงคะแนนโดยตรงและลับ นายกเมืองพัทยามีวาระอยู่ในตำแหน่งคราวละสี่ปีนับแต่วันเลือกตั้ง เมื่อนายกเมืองพัทยาทันจากตำแหน่ง ให้จัดให้มีการเลือกตั้งขึ้นใหม่ภายในสี่สิบห้าวันนับแต่วันที่พ้น จากตำแหน่ง ให้มีการมอบหมายงานในหน้าที่นายกเมืองพัทยาภายในเจ็ดวันนับแต่วันที่ได้มีการประกาศผลการเลือกตั้งนายกเมืองพัทยา

นายกเมืองพัทยาอาจแต่งตั้งรองนายกเมืองพัทยาจำนวนไม่เกินสี่คนซึ่งมิใช่สมาชิกเป็นผู้ช่วยเหลือในการบริหารราชการของเมืองพัทยาทามที่นายกเมืองพัทยามอบหมาย

◀ นายกเมืองพัทยามีอำนาจหน้าที่ดังต่อไปนี้ ▶

1. กำหนดนโยบายและรับผิดชอบในการบริหารราชการของเมืองพัทยา ให้เป็นไปตามกฎหมาย ข้อบัญญัติและนโยบาย
2. สั่ง อนุญาต และอนุมัติเกี่ยวกับราชการของเมืองพัทยา
3. แต่งตั้งและถอดถอนรองนายกเมืองพัทยา เลขานุการนายกเมืองพัทยา ผู้ช่วยเลขานุการนายกเมืองพัทยา ประธานที่ปรึกษา ที่ปรึกษาหรือคณะที่ปรึกษา
4. วางระเบียบเพื่อให้งานของเมืองพัทยาเป็นไปด้วยความเรียบร้อย
5. ปฏิบัติหน้าที่อื่นตามที่คณะรัฐมนตรี นายกรัฐมนตรี รัฐมนตรี หรือผู้ว่าราชการจังหวัดมอบหมาย หรือตามที่กฎหมายกำหนดให้เป็นอำนาจหน้าที่ของนายกเมืองพัทยาหรือนายกเทศมนตรีหรือคณะเทศมนตรี

นายกเมืองพัทยาอาจแต่งตั้งเลขานุการนายกเมืองพัทยาและผู้ช่วยเลขานุการนายกเมืองพัทยา ไม่เกินจำนวนรองนายกเมืองพัทยา และอาจแต่งตั้งผู้ทรงคุณวุฒิเป็นประธานที่ปรึกษาและที่ปรึกษาได้ จำนวนรวมกันแล้วไม่เกินห้าคน เพื่อช่วยเหลือในการบริหารราชการเมืองพัทยาทามที่นายกเมืองพัทยามอบหมาย

◀ ระเบียบบริหารราชการเมืองพัทยา ▶

นายกเมืองพัทยาคควบคุมและรับผิดชอบในการบริหารกิจการของเมืองพัทยาและเป็นผู้บังคับบัญชาพนักงานเมืองพัทยาและลูกจ้างเมืองพัทยา

เมืองพัทยาแบ่งส่วนราชการดังต่อไปนี้

1. สำนักปลัดเมืองพัทยา
 2. ส่วนราชการอื่นตามที่นายกเมืองพัทยาประกาศกำหนดโดยความเห็นชอบของกระทรวงมหาดไทย
- การกำหนดอำนาจหน้าที่ของสำนักปลัดเมืองพัทยา และส่วนราชการอื่นตามวรรคหนึ่งให้เป็นไปตามที่นายกเมืองพัทยาระประกาศกำหนด โดยความเห็นชอบของกระทรวงมหาดไทย

◀ ปลัดเมืองพัทยา ▶

ปลัดเมืองพัทยาเป็นผู้บังคับบัญชาพนักงานเมืองพัทยาและลูกจ้างเมืองพัทยารองจากนายกเมืองพัทยาและรับผิดชอบควบคุมดูแลราชการประจำของเมืองพัทยาให้เป็นไปตามนโยบายและมีอำนาจหน้าที่อื่นตามที่กฎหมายกำหนดหรือตามที่นายกเมืองพัทยามอบหมาย

ในการปฏิบัติหน้าที่ให้นายกเมืองพัทยา รองนายกเมืองพัทยา และพนักงานเมืองพัทยาเป็นเจ้าพนักงานตามประมวลกฎหมายอาญา

◀ อำนาจหน้าที่ของเมืองพัทยา ▶

ตามมาตรา 62 ภายใต้บังคับแห่งบทบัญญัติของกฎหมาย เมืองพัทยามีอำนาจหน้าที่ดำเนินการในเขต เมืองพัทยา ในเรื่องดังต่อไปนี้

1. การรักษาความสงบเรียบร้อย
2. การส่งเสริมและรักษาคุณภาพสิ่งแวดล้อมและทรัพยากรธรรมชาติ
3. การคุ้มครองและดูแลรักษาทรัพย์สินอันเป็นสาธารณสมบัติของแผ่นดิน
4. การวางผังเมืองและการควบคุมการก่อสร้าง
5. การจัดการเกี่ยวกับที่อยู่อาศัยและการปรับปรุงแหล่งเสื่อมโทรม
6. การจัดการจราจร
7. การรักษาความสะอาดและความเป็นระเบียบเรียบร้อยของบ้านเมือง
8. การกำจัดมูลฝอยและสิ่งปฏิกูล และการบำบัดน้ำเสีย
9. การจัดให้มีน้ำสะอาดหรือการประปา
10. การจัดให้มีการควบคุมตลาด ท่าเทียบเรือ และที่จอดรถ
11. การควบคุมอนามัยและความปลอดภัยในร้านจำหน่ายอาหาร โรงมหรสพ และสถานบริการอื่น
12. การควบคุมและส่งเสริมกิจการท่องเที่ยว
13. การบำรุงรักษาศิลปะ จารีตประเพณี ภูมิปัญญาท้องถิ่น และวัฒนธรรมอันดีของท้องถิ่น
14. อำนาจหน้าที่อื่นตามที่กฎหมายกำหนดให้เป็นของเทศบาลนครหรือของเมืองพัทยา



ตามพระราชบัญญัติแผนและขั้นตอนการกระจายอำนาจ



มาตรา 16

1. การจัดทำแผนพัฒนาท้องถิ่นของตนเอง
2. การจัดให้มีและบำรุงรักษาทางบก ทางน้ำ และทางระบาย
3. การจัดให้มีและควบคุมตลาด ท่าเทียบเรือ ท่าข้าม และที่จอดรถ
4. การสาธารณสุขปโภคและการก่อสร้างอื่นๆ
5. การสาธารณสุขการ
6. การส่งเสริม การฝึก และการประกอบอาชีพ
7. การพาณิชย์ และการส่งเสริมการลงทุน
8. การส่งเสริมการท่องเที่ยว
9. การจัดการศึกษา
10. การสังคมสงเคราะห์ และการพัฒนาคุณภาพชีวิตเด็ก สตรี คนชรา และผู้ด้อยโอกาส
11. การบำรุงรักษาศิลปจารีตประเพณี ภูมิปัญญาท้องถิ่น และวัฒนธรรมอันดีของท้องถิ่น
12. การปรับปรุงแหล่งชุมชนแออัดและการจัดการเกี่ยวกับที่อยู่อาศัย
13. การจัดให้มีและบำรุงรักษาสถานที่พักผ่อนหย่อนใจ
14. การส่งเสริมกีฬา
15. การส่งเสริมประชาธิปไตย ความเสมอภาค และสิทธิเสรีภาพของประชาชน
16. ส่งเสริมการมีส่วนร่วมของราษฎรในการพัฒนาท้องถิ่น
17. การรักษาความสะอาดและเป็นระเบียบเรียบร้อยของบ้านเมือง
18. การกำจัดมูลฝอย สิ่งปฏิกูล และน้ำเสีย
19. การสาธารณสุข การอนามัยครอบครัว และการรักษาพยาบาล
20. การจัดให้มีและควบคุมสุสานและฌาปนสถาน
21. การควบคุมการเลี้ยงสัตว์
22. การจัดให้มีและควบคุมการฆ่าสัตว์
23. การรักษาความปลอดภัย ความเป็นระเบียบเรียบร้อย และการอนามัยโรงมหรสพและสาธารณสถานอื่นๆ
24. การจัดการ การบำรุงรักษา และการใช้ประโยชน์จากป่าไม้ ที่ดิน ทรัพยากรธรรมชาติและสิ่งแวดล้อม
25. การผังเมือง
26. การขนส่งและการวิศวกรรมจราจร
27. การดูแลรักษาที่สาธารณะ
28. การควบคุมอาคาร
29. การป้องกันและบรรเทาสาธารณภัย
30. การรักษาความสงบเรียบร้อย การส่งเสริมและสนับสนุนการป้องกันและรักษาความปลอดภัยในชีวิตและทรัพย์สิน
31. กิจการอื่นใดที่เป็นประโยชน์ของประชาชนในท้องถิ่นตามที่คณะกรรมการประกาศกำหนด



ประกาศคณะกรรมการพนักงานเมืองพญา
เรื่อง การกำหนดโครงสร้างการแบ่งส่วนราชการของเมืองพญา พ.ศ. ๒๕๕๕

โดยที่เป็นการสมควรแก้ไขเพิ่มเติมหลักเกณฑ์การกำหนดโครงสร้างการแบ่งส่วนราชการ วิธีการปฏิบัติงานของพนักงานเมืองพญา และกิจการอันเกี่ยวกับการบริหารงานบุคคลของเมืองพญา เพื่อให้การกำหนด โครงสร้างการแบ่งส่วนราชการของเมืองพญา สอดคล้องกับภารกิจอำนาจหน้าที่ของเมืองพญา อันจะบังเกิดประโยชน์ต่อการพัฒนาท้องถิ่นอย่างมีประสิทธิภาพและประสิทธิผล

อาศัยอำนาจตามมาตรา ๑๓ มาตรา ๒๘ แห่งพระราชบัญญัติระเบียบบริหารงานบุคคลส่วนท้องถิ่น พ.ศ. ๒๕๔๒ ประกาศคณะกรรมการกลางพนักงานเทศบาล เรื่อง มาตรฐานทั่วไปเกี่ยวกับโครงสร้างการแบ่งส่วนราชการ วิธีการบริหารและการปฏิบัติงานของพนักงานเทศบาล และกิจการอันเกี่ยวกับการบริหารงานบุคคลในเทศบาล (แก้ไขเพิ่มเติม) ฉบับที่ ๓ พ.ศ. ๒๕๕๒ ประกอบกับคณะกรรมการกลางพนักงานเทศบาล ในการประชุมครั้งที่ ๑๐/๒๕๕๔ เมื่อวันที่ ๓๐ พฤศจิกายน ๒๕๕๔ ได้มีมติเห็นชอบให้เมืองพญา กำหนดโครงสร้างส่วนราชการใหม่ คณะกรรมการพนักงานเมืองพญาในการประชุมครั้งที่ ๑/๒๕๕๕ เมื่อวันที่ ๓๑ มกราคม ๒๕๕๕ จึงมีมติให้แก้ไขเพิ่มเติมหลักเกณฑ์และเงื่อนไขเกี่ยวกับการบริหารงานบุคคลของเมืองพญา ดังต่อไปนี้

ข้อ ๑ ประกาศนี้เรียกว่า ประกาศคณะกรรมการพนักงานเมืองพญา เรื่อง การกำหนดโครงสร้างการแบ่งส่วนราชการของเมืองพญา พ.ศ. ๒๕๕๕

ข้อ ๒ ประกาศนี้ให้ใช้บังคับตั้งแต่วันถัดจากวันที่ได้ประกาศเป็นต้นไป

ข้อ ๓ ให้ยกเลิกความในข้อ ๒๔๘ ของประกาศคณะกรรมการพนักงานเมืองพญา เรื่อง หลักเกณฑ์และเงื่อนไขเกี่ยวกับการบริหารบุคคลของเมืองพญา ลงวันที่ ๒๙ มีนาคม ๒๕๔๗ และยกเลิกประกาศคณะกรรมการพนักงานเมืองพญา เรื่อง หลักเกณฑ์และเงื่อนไขเกี่ยวกับการบริหารงานบุคคลของเมืองพญา (เพิ่มเติม) ลงวันที่ ๓๑ มีนาคม ๒๕๔๘ และให้ใช้ข้อความดังต่อไปนี้แทน

“ข้อ ๒๔๘ ให้เมืองพญากำหนดส่วนราชการเพื่อรองรับอำนาจหน้าที่ตามที่กำหนดในกฎหมายว่าด้วยเมืองพญา กฎหมายว่าด้วยการกำหนดแผนและขั้นตอนการกระจายอำนาจให้แก่องค์กรปกครองส่วนท้องถิ่น และกฎหมายอื่นที่กำหนดอำนาจหน้าที่ให้แก่เมืองพญา

ในการกำหนดโครงสร้างส่วนราชการตามวรรคหนึ่ง ให้คำนึงถึงความต้องการและความเหมาะสมของเมืองพญา โดยให้มีการแบ่งส่วนราชการดังต่อไปนี้

(๑) สำนักปลัดเมืองพญา

(๒) กอง หรือส่วนราชการที่เรียกชื่ออย่างอื่น

ให้ส่วนราชการตาม (๑) มีฐานะเป็นสำนัก

ข้อ ๒๔๙ ให้เมืองพัทยาประกาศกำหนดกองหรือส่วนราชการที่เรียกชื่ออย่างอื่นตามข้อ ๒๔๘ วรรคสอง (๒) ซึ่งมีความจำเป็นในการบริหารราชการของเมืองพัทยา ดังนี้

ก. ส่วนราชการที่เป็นสำนักหรือกอง

- (๑) สำนักยุทธศาสตร์และงบประมาณ
- (๒) สำนักการคลัง
- (๓) สำนักการช่าง
- (๔) สำนักการสาธารณสุข
- (๕) สำนักการศึกษา
- (๖) สำนักการช่างสุขาภิบาล
- (๗) สำนักพัฒนาสังคม
- (๘) สำนักสิ่งแวดล้อม
- (๙) กองการพัสดุและทรัพย์สิน
- (๑๐) สำนักส่งเสริมการท่องเที่ยว
- (๑๑) กองการเจ้าหน้าที่

ข. หน่วยงานตรวจสอบภายใน กลุ่มกฎหมาย และสำนักงานเมืองพัทยาสาขาเกาะล้าน
ให้หน่วยงานหรือส่วนราชการที่เรียกชื่ออย่างอื่นตาม ข. ขึ้นตรงต่อปลัดเมืองพัทยา

ข้อ ๒๕๑ ในการประกาศกำหนดกองหรือส่วนราชการตามข้อ ๒๕๐ ให้เมืองพัทยาจัดทำเป็นประกาศเมืองพัทยา โดยกำหนดอำนาจหน้าที่ความรับผิดชอบของกอง หรือส่วนราชการที่เรียกชื่ออย่างอื่นโดยมีแนวทางการกำหนด ดังนี้

(๑) สำนักปลัดเมืองพัทยา มีอำนาจหน้าที่ความรับผิดชอบ เกี่ยวกับราชการทั่วไปของเมืองพัทยา งานประสานราชการ งานทะเบียนราษฎรและบัตรประจำตัวประชาชน งานเลขานุการเมืองพัทยาและผู้บริหารส่วนราชการเมืองพัทยา กิจการสภาเมืองพัทยา การอำนวยความสะดวกแก้ไขปัญหาเรื่องราวร้องทุกข์แบบบูรณาการเชิงรุก งานรักษาความสงบเรียบร้อยและความมั่นคง การป้องกันและแก้ไขปัญหาอาชญากรรม งานป้องกันภัยพิบัติ การอำนวยความสะดวกและบรรเทาสาธารณภัย การป้องกันอัคคีภัย การสนธิกำลัง การประสานงานกับส่วนราชการและเอกชน การเฝ้าระวังภัยพิบัติ การอำนวยความสะดวก การป้องกันและการให้ความช่วยเหลือผู้ประสบภัยทั้งทางบกและทางทะเล การบูรณาการ การส่งเสริมศูนย์พัฒนาบุคลากรทางด้านให้การป้องกันและช่วยเหลือผู้ประสบภัยพิบัติ และปฏิบัติราชการอื่นที่ไม่ได้กำหนดให้เป็นอำนาจหน้าที่ของส่วนราชการใดโดยเฉพาะ รวมทั้งปฏิบัติหน้าที่อื่นที่เกี่ยวข้องและที่ได้รับมอบหมาย

(๒) สำนักยุทธศาสตร์และงบประมาณ มีอำนาจหน้าที่ความรับผิดชอบเกี่ยวกับการกำหนดนโยบาย เป้าหมาย การจัดทำและพัฒนาแผนยุทธศาสตร์ ด้านเศรษฐกิจ สังคมการเมือง การบริหาร โครงสร้างพื้นฐาน สิ่งแวดล้อมและทรัพยากรธรรมชาติ ประสานและสนับสนุนการจัดทำแผนปฏิบัติราชการ และการกำหนดทิศทางและจัดทำข้อบัญญัติงบประมาณ การดำเนินการวิจัยพัฒนาและประเมินผล การบริหารการปฏิบัติงานตามแผนและงบประมาณให้เกิดประสิทธิภาพ และการนำเทคโนโลยีเพื่อการพัฒนาการบริหาร การบริการประชาชน การส่งเสริมด้านเศรษฐกิจและสังคม รวมทั้งปฏิบัติหน้าที่อื่นที่เกี่ยวข้องและที่ได้รับมอบหมาย

(๓) สำนักงานคลัง มีอำนาจหน้าที่ความรับผิดชอบเกี่ยวกับการเงิน การคลัง การบัญชีของเมืองพัทยา ตลอดจนการรับจ่ายเงินอุดหนุนจากรัฐบาลตามโครงการต่างๆ การดำเนินการเกี่ยวกับเงินสวัสดิการและสิทธิประโยชน์ต่างๆแก่พนักงานเมืองพัทยา รวมทั้งการตรวจสอบเกี่ยวกับการขอรับและเบิกจ่ายบำเหน็จบำนาญของพนักงานเมืองพัทยาและลูกจ้างประจำ การศึกษา วิเคราะห์ กำหนดหลักเกณฑ์ และวิธีการเกี่ยวกับการจัดเก็บรายได้ทุกชนิด จัดทำประมาณการรายรับประจำปีแจ้งประเมินภาษี รับชำระภาษีโรงเรือนและที่ดิน ภาษีบำรุงท้องที่ ภาษีป้าย ค่าธรรมเนียมต่างๆ และรายได้อื่นๆ ของเมืองพัทยา ติดตามเร่งรัดภาษีค้างชำระ การขอปลด ขอลดค่าภาษี การอุทธรณ์ภาษี ตลอดจนการผ่อนชำระภาษี การยึดและการขายทอดตลาดทรัพย์สินของผู้ค้างชำระภาษี ดูแลรักษาและจัดหาผลประโยชน์จากการใช้ที่สาธารณะ ทำเทียบเรือ ทรัพย์สินของเมืองพัทยารับชำระและติดตามเร่งรัดค่าเช่าทรัพย์สิน ค่าเช่าที่สาธารณะเพื่อบริการที่จอดยานยนต์และเก็บค่าธรรมเนียมจอดยานยนต์เป็นรายได้ของเมืองพัทยา งานจดทะเบียนพาณิชย์ รับรองอาคารและสิ่งปลูกสร้าง ศึกษาวิเคราะห์เพื่อหาแนวทางให้เมืองพัทยาได้รับจัดสรรรายได้เพิ่มจากส่วนที่รัฐบาลจัดสรรให้กับท้องถิ่นในสัดส่วนที่เหมาะสมและสอดคล้องกับภาระหน้าที่ รวมทั้งปฏิบัติหน้าที่อื่นที่เกี่ยวข้องและที่ได้รับมอบหมาย

(๔) สำนักงานช่าง มีอำนาจหน้าที่ความรับผิดชอบเกี่ยวกับการขออนุญาตควบคุมอาคารและการก่อสร้าง การขออนุญาตและควบคุมด้านอุตสาหกรรมและพลังงาน การออกแบบและควบคุมการก่อสร้าง การตรวจวิเคราะห์วัสดุก่อสร้าง การวางและควบคุมด้านผังเมือง การดูแลรักษาและคุ้มครองที่สาธารณะ การจัดรูปและกรรมสิทธิ์ที่ดิน การบำรุงรักษาและบูรณะสาธารณูปโภค อาคาร และสิ่งก่อสร้าง การสนับสนุนให้มีสาธารณูปโภคพื้นฐานบริการประชาชนและนักท่องเที่ยวอย่างทั่วถึง ได้แก่ ประปา ไฟฟ้า เป็นต้น การจราจรและขนส่ง เชื่อมโยงการขนส่งสินค้าและเดินทางท่องเที่ยว รวมทั้งปฏิบัติหน้าที่อื่นที่เกี่ยวข้องและที่ได้รับมอบหมาย

(๕) สำนักงานสาธารณสุข มีอำนาจหน้าที่ความรับผิดชอบเกี่ยวกับ การส่งเสริมสนับสนุน การจัดการด้านการรักษาโรค การป้องกันและควบคุมโรค การสร้างเสริมสุขภาพและการพัฒนาศักยภาพของประชาชนทางด้านพฤติกรรมและสำนึกทางสุขภาพ การดำเนินการตามกฎหมายว่าด้วยการสาธารณสุขและกฎหมายที่เกี่ยวข้อง การพัฒนาความรู้ และรูปแบบการจัดระบบบริการสาธารณสุข การสุขภาพอาหาร การอาชีวอนามัย และการสุขภาพอนามัยสิ่งแวดล้อม การเผยแพร่ความรู้และถ่ายทอดเทคโนโลยีทางการส่งเสริมสุขภาพ การป้องกันโรค การควบคุมสาธารณสุขสิ่งแวดล้อมภายในอาคารสถานที่และชุมชน และพฤติกรรมดูแลรักษาสุขภาพ รวมทั้งปฏิบัติหน้าที่อื่นที่เกี่ยวข้องและที่ได้รับมอบหมาย

(๖) สำนักงานศึกษา มีอำนาจหน้าที่ความรับผิดชอบ เกี่ยวกับการบริหารการศึกษาและพัฒนาการศึกษา ทั้งการศึกษาในระบบการศึกษา การศึกษานอกระบบการศึกษา และการศึกษาตามอัธยาศัย เช่น การจัดการศึกษาปฐมวัย อนุบาลศึกษา ประถมศึกษา มัธยมศึกษาและอาชีวศึกษา งานบริหารวิชาการ งานโรงเรียน งานนิเทศการศึกษา งานกิจการนักเรียน งานการศึกษาปฐมวัย งานขยายโอกาสทางการศึกษา งานห้องสมุดพิพิธภัณฑ์และเครือข่ายทางการศึกษา งานศาสนา การสืบสาน สืบสร้างสรรค์ ศิลปะและวัฒนธรรมของชาติเพื่อการศึกษา การสนองงานของสถาบัน ชาติ ศาสนา และพระมหากษัตริย์ เทิดทูนและดำรงไว้ซึ่งสถาบันอันสูงสุดของประเทศ งานกีฬาและนันทนาการเพื่อการศึกษา งานกิจกรรมเด็กและเยาวชนโรงเรียนและการศึกษานอกโรงเรียน รวมทั้งปฏิบัติหน้าที่อื่นที่เกี่ยวข้องและที่ได้รับมอบหมาย

(๗) สำนักการช่างสุขาภิบาล มีอำนาจหน้าที่ความรับผิดชอบเกี่ยวกับงานจัดการระบบป้องกันและระบายน้ำ การป้องกันน้ำท่วม การระบายน้ำและการบริหารพื้นที่น้ำท่วม การออกแบบและวางโครงการระบบระบายน้ำ การควบคุมงานก่อสร้างเกี่ยวกับการป้องกันน้ำท่วม น้ำกัดเซาะ ระบบท่อ ระบบสูบน้ำ การบำรุงรักษาเครื่องกลและโรงงาน การขออนุญาตและบำรุงรักษาระบบระบายน้ำ งานจัดการคุณภาพน้ำรับผิตชอบเกี่ยวกับ การพัฒนาระบบบำบัดน้ำเสีย การบำบัดน้ำเสีย การวิเคราะห์คุณภาพน้ำและควบคุมมลพิษ การจัดการคุณภาพน้ำ สถานการณ์มลพิษทางน้ำ การจัดการปัญหามลภาวะทางน้ำทางวิศวกรรม ฝัา ระวังดูแลรักษาและอนุรักษ์แหล่งน้ำ คู คลอง และทะเล ตรวจสอบควบคุมคุณภาพน้ำทิ้ง จากอาคารสถาน ประกอบการต่างๆที่เป็นแหล่งกำเนิดน้ำเสียให้เป็นไปตามกฎหมาย รวมทั้งปฏิบัติหน้าที่อื่น ที่เกี่ยวข้องและที่ ได้รับมอบหมาย

(๘) สำนักพัฒนาสังคม มีอำนาจหน้าที่ความรับผิดชอบเกี่ยวกับการส่งเสริมและพัฒนา คุณภาพและความมั่นคงในชีวิตของประชาชน สร้างความเป็นธรรมและความเสมอภาคใน การดำรงชีวิต การ ส่งเสริมคุ้มครองและพิทักษ์สิทธิของบุคคล พัฒนาศักยภาพทรัพยากรมนุษย์ การส่งเสริมการมีส่วนร่วมของภาค ประชาคม การส่งเสริมและพัฒนาสถาบันครอบครัว ตลอดจนศึกษาวิเคราะห์วิจัยปัญหา และแนวทางการ ดำเนินงานการพัฒนาสังคม รวมทั้งปฏิบัติหน้าที่อื่นที่เกี่ยวข้องและที่ ได้รับมอบหมาย

(๙) สำนักสิ่งแวดล้อม มีอำนาจหน้าที่ความรับผิดชอบเกี่ยวกับการบริหารจัดการด้าน สิ่งแวดล้อม การศึกษาวิเคราะห์วิจัยเพื่อแก้ไข พื้นฟู ส่งเสริมและรักษาคุณภาพสิ่งแวดล้อม ติดตามตรวจสอบ คุณภาพสิ่งแวดล้อม จัดทำรายงานสถานการณ์สิ่งแวดล้อม การควบคุมคุณภาพและฝ้าระวังอากาศ เสียง ยานพาหนะและแหล่งอื่นๆ รวมทั้งการจัดการขยะ ของเสียอันตรายและสิ่งปฏิกูล การส่งเสริมคุณภาพ สิ่งแวดล้อม การดูแลทรัพยากรธรรมชาติ การดูแลพื้นที่สีเขียว การใช้เทคโนโลยีสะอาดที่เป็นมิตรกับ สิ่งแวดล้อม รวมทั้งปฏิบัติหน้าที่อื่นที่เกี่ยวข้องและที่ ได้รับมอบหมาย

(๑๐) กองการพัสดุและทรัพย์สิน มีอำนาจหน้าที่ความรับผิดชอบเกี่ยวกับ การจัดหาวัสดุ ครุภัณฑ์ การจ้างงานก่อสร้างหรือบริการ การปรับปรุงซ่อมแซมวัสดุ ครุภัณฑ์ และสิ่งปลูกสร้าง เพื่อสนับสนุนการ ปฏิบัติงานของสำนักและกอง ควบคุมการจ่ายโอนทรัพย์สิน การจดทะเบียน การต่อทะเบียน และการจำหน่าย ทรัพย์สิน การพัฒนาระบบการบริหารพัสดุ ควบคุมและจัดทำทะเบียนทรัพย์สินและพัสดุ และให้คำปรึกษา แนะนำข้อกฎหมายเกี่ยวกับการจัดซื้อจัดจ้าง และปฏิบัติหน้าที่อื่นที่เกี่ยวข้อง

(๑๑) สำนักส่งเสริมการท่องเที่ยว มีอำนาจหน้าที่ความรับผิดชอบเกี่ยวกับการพัฒนา การท่องเที่ยวให้มุ่งสู่การเป็นศูนย์กลางทางการท่องเที่ยวของประเทศในระดับภูมิภาค และระดับโลก มุ่งเน้น การสร้างมูลค่าเพิ่มให้กับเศรษฐกิจให้กับเมืองพัทยาและเศรษฐกิจโดยรวมของประเทศ การวางแผน การวิเคราะห์ปัจจัยความเสี่ยง การพัฒนาและส่งเสริมการท่องเที่ยวในรูปแบบใหม่ เพื่อดึงดูดนักท่องเที่ยว การจัดมหกรรมการท่องเที่ยว การพัฒนาแหล่งท่องเที่ยว การพัฒนากีฬาเพื่อการท่องเที่ยว การจัดมหกรรม กีฬา การจัดกิจกรรมประชุมนิทรรศการ และนันทนาการระดับชาติและนานาชาติ การส่งเสริมศิลปะ วัฒนธรรมสร้างสรรค์ เพื่อการท่องเที่ยว การเป็นช่องทางในการแลกเปลี่ยนและเผยแพร่วัฒนธรรมทั้งในและ ต่างประเทศ การสร้างสรรค์การท่องเที่ยวแนวใหม่ ให้เมืองพัทยามีความทันสมัยที่มีการใช้เทคโนโลยี สารสนเทศและการสื่อสารรูปแบบใหม่มาใช้ในการออกแบบการผลิตสื่อการท่องเที่ยวในรูปแบบอิเล็กทรอนิกส์ สื่อเคลื่อนไหว เพื่อให้เมืองพัทยาเป็นเมืองท่องเที่ยวดิจิทัลที่สมบูรณ์ การส่งเสริมการผลิตสารคดีและ ภาพยนตร์ รวมทั้งการเผยแพร่และประชาสัมพันธ์ผ่านช่องทางสื่อสารอันทันสมัย

เพื่อเผยแพร่การท่องเที่ยวให้ประเทศสมาชิกอาเซียนและนานาชาติอารยประเทศได้เข้าถึงการท่องเที่ยวของเมืองพัทยาได้โดยง่าย สร้างกระแสนิยมสร้างรายได้เข้าประเทศจากการท่องเที่ยวและส่งออกสินค้าบริการการท่องเที่ยว กีฬา ศิลปะ วัฒนธรรม การวิเทศสัมพันธ์นำเอกลักษณ์อันโดดเด่นเชิงอุตสาหกรรมสัมพันธ์อันดีกับนานาชาติอารยประเทศ รวมทั้งปฏิบัติหน้าที่อื่นที่เกี่ยวข้องและที่ได้รับมอบหมาย

(๑๒) กองการเจ้าหน้าที่ มีอำนาจหน้าที่ความรับผิดชอบเกี่ยวกับการบริหารงานบุคคลของพนักงานเมืองพัทยา พนักงานครูเมืองพัทยา บุคลากรทางการศึกษา ลูกจ้างประจำและพนักงานจ้างเมืองพัทยา ได้แก่ การสรรหา บรรจุและแต่งตั้ง งานทะเบียนประวัติและบำเหน็จความชอบ งานพัฒนาทรัพยากรบุคคล งานวินัย การอุทธรณ์ การร้องทุกข์ งานเลขานุการคณะกรรมการพนักงานเมืองพัทยา รวมทั้งปฏิบัติหน้าที่อื่นที่เกี่ยวข้องและที่ได้รับมอบหมาย

(๑๓) หน่วยงานตรวจสอบภายใน มีอำนาจหน้าที่ความรับผิดชอบเกี่ยวกับตรวจสอบการปฏิบัติการบริหารงานงบประมาณ การเงิน การพัสดุและทรัพย์สิน รวมทั้งการบริหารงานด้านอื่นๆ ให้เป็นไปตามนโยบาย กฎหมาย ระเบียบ ข้อบังคับ คำสั่ง และมติคณะรัฐมนตรี ตรวจสอบบัญชี เอกสารหลักฐานประกอบการบันทึกบัญชี ตรวจสอบระบบการดูแลรักษาและความปลอดภัยของทรัพย์สินและ การใช้ทรัพยากรทุกประเภทให้เป็นไปอย่างมีประสิทธิภาพ ประสิทธิผล และประหยัด รวมทั้งการรายงานผลการตรวจสอบและข้อเสนอแนะต่อผู้บริหาร รวมทั้งปฏิบัติหน้าที่อื่นที่เกี่ยวข้องและที่ได้รับมอบหมาย

(๑๔) กลุ่มกฎหมาย มีอำนาจหน้าที่ความรับผิดชอบเกี่ยวกับการให้คำปรึกษาและเสนอแนะด้านระเบียบ กฎหมายแก่เมืองพัทยาและหน่วยงานต่างๆ ประสานงานกับสำนักงานอัยการสูงสุดในการว่าต่างและแก้ต่างแก่คดีแพ่งทุกชั้นศาล ดำเนินการเกี่ยวกับคดีปกครอง พิจารณาดำเนินการเกี่ยวกับการละเมิด การพิจารณาค่าขออุทธรณ์ภาษี ดำเนินการบังคับทางปกครองตามพระราชบัญญัติวิธีปฏิบัติราชการทางปกครอง พ.ศ.๒๕๓๙ พิจารณาเกี่ยวกับนิติกรรมสัญญาของเมืองพัทยา ดำเนินการฟ้องร้องคดีล้มละลาย การบังคับคดีและวางทรัพย์ การพิจารณาร่างกฎหมาย ข้อบัญญัติเมืองพัทยา ระเบียบ ประกาศ คำสั่งของเมืองพัทยา พิจารณาตอบข้อหารือ ชี้แจง ให้คำปรึกษาแนะนำกับหน่วยงานต่างๆ รวมทั้งปฏิบัติหน้าที่อื่นที่เกี่ยวข้องและที่ได้รับมอบหมาย

(๑๕) สำนักงานเมืองพัทยาสาขาเกาะล้าน มีอำนาจหน้าที่ความรับผิดชอบเกี่ยวกับกิจการในสำนักงานเมืองพัทยาสาขาในส่วนที่เป็นอำนาจหน้าที่ของปลัดเมืองพัทยา โดยให้มีสำนักงานเมืองพัทยาสาขารับผิดชอบงานบริหารทั่วไป งานป้องกันและรักษาความปลอดภัย งานโยธาและสุขภาพ งานสาธารณสุขและสิ่งแวดล้อม อยู่ในสังกัดหรืออาจจะให้มีการแบ่งส่วนงานอื่นๆ ที่จำเป็นมาปฏิบัติหน้าที่ในสำนักงานเมืองพัทยาสาขานั้น รวมทั้งปฏิบัติหน้าที่อื่นที่เกี่ยวข้องและที่ได้รับมอบหมาย”

ประกาศ ณ วันที่ ๒ มีนาคม พ.ศ. ๒๕๕๕



(นายภัครธรณ์ เทียนไชย)

รองผู้ว่าราชการจังหวัดชลบุรี ปฏิบัติราชการแทน

ผู้ว่าราชการจังหวัดชลบุรี

ประธานกรรมการพนักงานเมืองพัทยา

แผนภูมิโครงสร้างการแบ่งส่วนราชการตามแผนอัตรากำลัง ๓ ปี ของเมืองพัทยา (ปีงบประมาณ พ.ศ. ๒๕๖๔ - ๒๕๖๖)

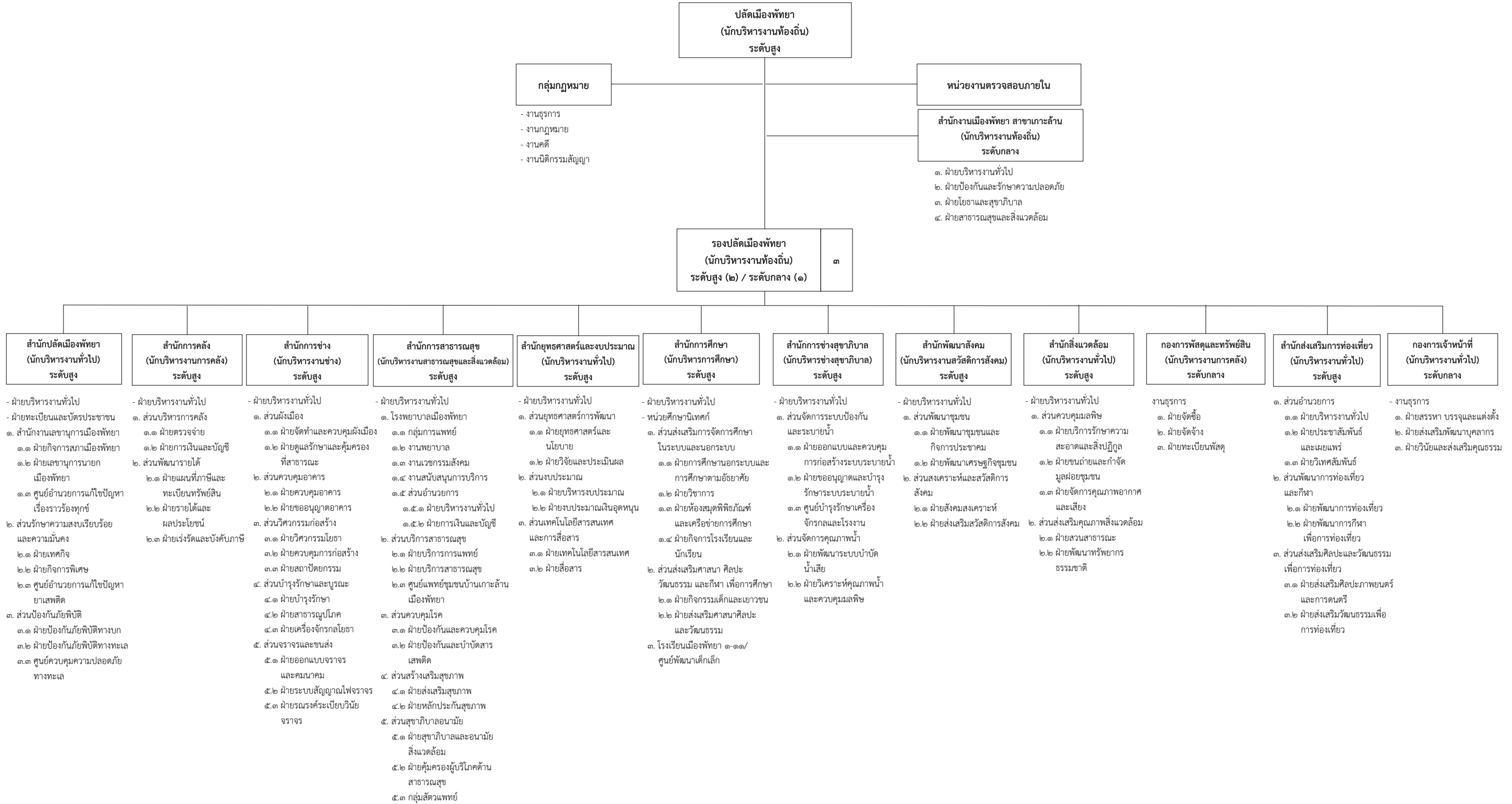

ส่วนราชการเมืองพัทยา

❖ สำนักปลัดเมืองพัทยา

มีอำนาจหน้าที่ความรับผิดชอบเกี่ยวกับ ราชการทั่วไปของเมืองพัทยา งานประสานราชการ งานทะเบียนราษฎรและบัตรประจำตัวประชาชน งานเลขานุการเมืองพัทยาและผู้บริหารส่วนราชการ เมืองพัทยา กิจการสภาเมืองพัทยา การอำนวยความสะดวกแก้ไขปัญหาเรื่องราวจ้างทุกซ์ แบบบูรณาการเชิงรุก งานรักษาความสงบเรียบร้อยและความมั่นคง การป้องกันและแก้ไขปัญหาอาชญากรรม งานป้องกันภัยพิบัติ การอำนวยความสะดวกและบรรเทาสาธารณภัย การป้องกันอัคคีภัย การสนธิกำลัง การประสานงานกับส่วนราชการและเอกชน การเฝ้าระวังภัยพิบัติ การอำนวยความสะดวกความปลอดภัย การป้องกันและการให้ความช่วยเหลือผู้ประสบภัยทั้งทางบกและทางทะเล การบูรณาการ การส่งเสริมศูนย์พัฒนาบุคลากรทางด้าน ให้การป้องกันและช่วยเหลือผู้ประสบภัยพิบัติ และปฏิบัติราชการอื่นที่ไม่ได้กำหนดให้เป็นอำนาจหน้าที่ของส่วนราชการใดโดยเฉพาะ รวมทั้งปฏิบัติหน้าที่อื่นที่เกี่ยวข้องและที่ได้รับมอบหมาย

❖ สำนักยุทธศาสตร์และงบประมาณ

มีอำนาจหน้าที่ความรับผิดชอบเกี่ยวกับ การกำหนดนโยบาย เป้าหมาย การจัดทำและพัฒนาแผนยุทธศาสตร์ ด้านเศรษฐกิจ สังคมการเมือง การบริหาร โครงสร้างพื้นฐาน สิ่งแวดล้อมและทรัพยากรธรรมชาติ ประสานและสนับสนุนการจัดทำแผนปฏิบัติราชการ และการกำหนดทิศทางและจัดทำข้อบัญญัติงบประมาณ การดำเนินการวิจัยพัฒนาและประเมินผล การบริหารการปฏิบัติงานตามแผนและงบประมาณให้เกิดประสิทธิภาพและการนำเทคโนโลยี เพื่อการพัฒนาการบริหาร การบริการประชาชน การส่งเสริมด้านเศรษฐกิจและสังคม รวมทั้งปฏิบัติหน้าที่อื่นที่เกี่ยวข้องและที่ได้รับมอบหมาย

❖ สำนักการคลัง

มีอำนาจหน้าที่ความรับผิดชอบเกี่ยวกับ การเงิน การคลัง การบัญชีของเมืองพัทยา ตลอดจนการรับจ่ายเงินอุดหนุนจากรัฐบาลตามโครงการต่างๆ การดำเนินการเกี่ยวกับเงินสวัสดิการและสิทธิประโยชน์ต่างๆ แก่พนักงานเมืองพัทยา รวมทั้งการตรวจสอบเกี่ยวกับการขอรับและเบิกจ่ายบำเหน็จบำนาญของพนักงานเมืองพัทยาและลูกจ้างประจำ การศึกษา วิเคราะห์ กำหนดหลักเกณฑ์ และวิธีการเกี่ยวกับการจัดเก็บรายได้ทุกชนิด จัดทำประมาณการรายรับประจำปีแจ้งประเมินภาษี รับชำระภาษีโรงเรือนและที่ดิน ภาษีบำรุงท้องที่ ภาษีป้าย ค่าธรรมเนียมต่างๆ และรายได้อื่นๆ ของเมืองพัทยา ติดตามเร่งรัดภาษีค้างชำระ การขอปลด ขอลดค่าภาษี การอุทธรณ์ภาษี ตลอดจนการผ่อนชำระภาษี การยึดและการขายทอดตลาดทรัพย์สินของผู้ค้างชำระภาษี ดูแลรักษาและจัดหาผลประโยชน์จากการใช้ที่สาธารณะ ท่าเทียบเรือ ทรัพย์สินของเมืองพัทยา รับชำระและติดตามเร่งรัดค่าเช่าทรัพย์สิน ค่าเช่าที่สาธารณะเพื่อบริการที่จอดรถยนต์และเก็บค่าธรรมเนียมจอดรถยนต์เป็นรายได้ของเมืองพัทยา งานจดทะเบียนพาณิชย์ รับรองอาคารและสิ่งปลูกสร้าง ศึกษาวิเคราะห์เพื่อหาแนวทางให้เมืองพัทยาได้รับจัดสรรรายได้เพิ่มจากส่วนที่รัฐบาลจัดสรรให้กับท้องถิ่นในสัดส่วนที่เหมาะสมและสอดคล้องกับภาระหน้าที่ รวมทั้งปฏิบัติหน้าที่อื่นที่เกี่ยวข้องและที่ได้รับมอบหมาย

❖ สำนักการช่าง

มีอำนาจหน้าที่ความรับผิดชอบเกี่ยวกับ การขออนุญาตควบคุมอาคารและการก่อสร้าง การขออนุญาตและควบคุมด้านอุตสาหกรรมและพลังงาน การออกแบบและควบคุมการก่อสร้าง การตรวจวิเคราะห์วัสดุก่อสร้าง การวางและควบคุมด้านผังเมือง การดูแลรักษาและคุ้มครองที่สาธารณะ การจัดรูปและกรรมสิทธิ์ที่ดิน การบำรุงรักษาและบูรณะสาธารณูปโภค อาคาร และสิ่งก่อสร้าง การสนับสนุนให้มีสาธารณูปโภคพื้นฐานบริการประชาชนและนักท่องเที่ยวอย่างทั่วถึง ได้แก่ ประปา ไฟฟ้า เป็นต้น การจราจรและขนส่ง เชื่อมโยงการขนส่งสินค้าและเดินทางท่องเที่ยว รวมทั้งปฏิบัติหน้าที่อื่นที่เกี่ยวข้องและที่ได้รับมอบหมาย

❖ สำนักการสาธารณสุข

มีอำนาจหน้าที่ความรับผิดชอบเกี่ยวกับ การส่งเสริมสนับสนุน การจัดการบริการด้านการรักษาโรค การป้องกันและควบคุมโรค การสร้างเสริมสุขภาพและการพัฒนาศักยภาพของประชาชนทางด้านพฤติกรรมและสำนึก ทางสุขภาพ การดำเนินการตามกฎหมายว่าด้วยการสาธารณสุขและกฎหมายที่เกี่ยวข้อง การพัฒนาความรู้ และรูปแบบการจัดระบบบริการสาธารณสุข การสุขาภิบาลอาหาร การอาชีวอนามัย และการสุขาภิบาลอนามัยสิ่งแวดล้อม การเผยแพร่ความรู้และถ่ายทอดเทคโนโลยีทางการส่งเสริมสุขภาพ การป้องกันโรค การควบคุมสาธารณสุขสิ่งแวดล้อมภายในอาคารสถานที่และชุมชน และพฤติกรรม การดูแลสุขภาพภาพ รวมทั้งปฏิบัติหน้าที่อื่นที่เกี่ยวข้องและที่ได้รับมอบหมาย

❖ สำนักการศึกษา

มีอำนาจหน้าที่ความรับผิดชอบเกี่ยวกับ การบริหารการศึกษาและพัฒนาการศึกษา ทั้งการศึกษาในระบบการศึกษา การศึกษานอกระบบการศึกษา และการศึกษาตามอัธยาศัย เช่น การจัดการศึกษาปฐมวัย อนุบาลศึกษา ประถมศึกษา มัธยมศึกษาและอาชีวศึกษา งานบริหารวิชาการ งานโรงเรียน งานนิเทศการศึกษา งานกิจการนักเรียน งานการศึกษาปฐมวัย งานขยายโอกาสทางการศึกษา งานห้องสมุดพิพิธภัณฑ์และเครือข่ายทางการศึกษา งานศาสนา การสืบสาน สร้างสรรค์ ศิลปะและวัฒนธรรมของชาติเพื่อการศึกษา การสนองงานของสถาบัน ชาติ ศาสนา และพระมหากษัตริย์ เทิดทูนและดำรงไว้ซึ่งสถาบันอันสูงสุดของประเทศ งานกีฬาและนันทนาการเพื่อการศึกษา งานกิจกรรมเด็กและเยาวชนโรงเรียน และการศึกษานอกโรงเรียน รวมทั้งปฏิบัติหน้าที่อื่นที่เกี่ยวข้องและที่ได้รับมอบหมาย

❖ สำนักการช่างสุขาภิบาล

มีอำนาจหน้าที่ความรับผิดชอบเกี่ยวกับ งานจัดการระบบป้องกันและระบายน้ำ การป้องกันน้ำท่วม การระบายน้ำและการบริหารพื้นที่น้ำท่วม การออกแบบและวางโครงการระบบระบายน้ำ การควบคุมงานก่อสร้างเกี่ยวกับการป้องกันน้ำท่วม น้ำกัดเซาะ ระบบท่อ ระบบสูบน้ำ การบำรุงรักษาเครื่องกลและโรงงาน การขออนุญาตและบำรุงรักษา ระบบระบายน้ำ งานจัดการคุณภาพน้ำรับผิดชอบเกี่ยวกับ การพัฒนาระบบบำบัดน้ำเสีย การบำบัดน้ำเสีย การวิเคราะห์คุณภาพน้ำและควบคุมมลพิษ การจัดการคุณภาพน้ำ สถานการณ์มลพิษทางน้ำ การจัดการปัญหามลภาวะทางน้ำทางวิศวกรรม เฝ้าระวังดูแลรักษา และอนุรักษ์แหล่งน้ำ คู คลอง และทะเล ตรวจสอบควบคุมคุณภาพน้ำทั้งจากอาคารสถานประกอบการต่างๆ ที่เป็นแหล่งกำเนิดน้ำเสียให้เป็นไปตามกฎหมาย รวมทั้งปฏิบัติหน้าที่อื่น ที่เกี่ยวข้องและที่ได้รับมอบหมาย

❖ สำนักพัฒนาสังคม

มีอำนาจหน้าที่ความรับผิดชอบเกี่ยวกับ การส่งเสริมและพัฒนาคุณภาพและความมั่นคงในชีวิตของประชาชน สร้างความเป็นธรรมและความเสมอภาคใน การดำรงชีวิต การส่งเสริมคุ้มครองและพิทักษ์สิทธิของบุคคล พัฒนาศักยภาพทรัพยากรมนุษย์ การส่งเสริมการมีส่วนร่วมของภาคประชาคม การส่งเสริมและพัฒนาสถาบันครอบครัว ตลอดจนศึกษาวิเคราะห์วิจัยปัญหา และแนวทางการดำเนินงานการพัฒนาสังคม รวมทั้งปฏิบัติหน้าที่อื่นที่เกี่ยวข้องและที่ได้รับมอบหมาย

❖ สำนักสิ่งแวดล้อม

มีอำนาจหน้าที่ความรับผิดชอบเกี่ยวกับ การบริหารจัดการด้านสิ่งแวดล้อม การศึกษาวิเคราะห์วิจัย เพื่อแก้ไข ฟื้นฟู ส่งเสริมและรักษาคุณภาพสิ่งแวดล้อม ติดตามตรวจสอบคุณภาพสิ่งแวดล้อม จัดทำรายงานสถานการณ์สิ่งแวดล้อม การควบคุมคุณภาพและเฝ้าระวังอากาศ เสียง ยานพาหนะและแหล่งอื่นๆ รวมทั้งการจัดการขยะ ของเสียอันตราย และสิ่งปฏิกูล การส่งเสริมคุณภาพสิ่งแวดล้อม การดูแลทรัพยากรธรรมชาติ การดูแลพื้นที่สีเขียว การใช้เทคโนโลยีสะอาดที่เป็นมิตรกับสิ่งแวดล้อม รวมทั้งปฏิบัติหน้าที่อื่นที่เกี่ยวข้องและที่ได้รับมอบหมาย

❖ กองการพัสดุและทรัพย์สิน

มีอำนาจหน้าที่ความรับผิดชอบเกี่ยวกับ การจัดหาวัสดุครุภัณฑ์ การจ้างงานก่อสร้างหรือบริการ การปรับปรุงซ่อมแซมวัสดุ ครุภัณฑ์ และสิ่งปลูกสร้าง เพื่อสนับสนุนการปฏิบัติงานของสำนักและกอง ควบคุมการจ่ายโอนทรัพย์สิน การจดทะเบียน การต่อทะเบียนและการจำหน่ายทรัพย์สิน การพัฒนาระบบการบริหารพัสดุ ควบคุมและจัดทำทะเบียนทรัพย์สินและพัสดุ และให้คำปรึกษาแนะนำข้อกฎหมายเกี่ยวกับการจัดซื้อจัดจ้าง และปฏิบัติหน้าที่อื่นที่เกี่ยวข้อง

❖ สำนักส่งเสริมการท่องเที่ยว

มีอำนาจหน้าที่ความรับผิดชอบเกี่ยวกับ การพัฒนาการท่องเที่ยวให้มุ่งสู่การเป็นศูนย์กลางทางการท่องเที่ยวของประเทศในระดับภูมิภาค และระดับโลก มุ่งเน้นการสร้างมูลค่าเพิ่มให้กับเศรษฐกิจให้กับเมืองพัทยาและเศรษฐกิจโดยรวมของประเทศ การวางแผน การวิเคราะห์ปัจจัยความเสี่ยง การพัฒนาและส่งเสริมการท่องเที่ยวในรูปแบบใหม่ เพื่อดึงดูดนักท่องเที่ยว การจัดมหกรรมการท่องเที่ยว การพัฒนาแหล่งท่องเที่ยว การพัฒนากีฬาเพื่อการท่องเที่ยว การจัดมหกรรมกีฬา การจัดกิจกรรมประชุมนิทรรศการ และนันทนาการระดับชาติและนานาชาติ การส่งเสริมศิลปะ วัฒนธรรมสร้างสรรค์ เพื่อการท่องเที่ยว การเป็นช่องทางในการแลกเปลี่ยนและเผยแพร่วัฒนธรรมทั้งในและต่างประเทศ การสร้างสรรค์ การท่องเที่ยวแนวใหม่ ให้เมืองพัทยานีความทันสมัยที่มีการใช้เทคโนโลยีสารสนเทศและการสื่อสารรูปแบบใหม่มาใช้ในการออกแบบการผลิตสื่อการท่องเที่ยวในรูปแบบอิเล็กทรอนิกส์ สื่อเคลื่อนไหว เพื่อให้เมืองพัทยานีเป็นเมืองท่องเที่ยวดิจิทัลที่สมบูรณ์ การส่งเสริมการผลิตสารคดีและภาพยนตร์ รวมทั้งการเผยแพร่และประชาสัมพันธ์ผ่านช่องทางการสื่อสารอันทันสมัย เพื่อเผยแพร่การท่องเที่ยวให้ประเทศสมาชิกอาเซียนและนานาชาติอารยประเทศได้เข้าถึงการท่องเที่ยวของเมืองพัทยาได้โดยง่าย สร้างกระแสนิยมสร้างรายได้เข้าประเทศจากการท่องเที่ยวและส่งออกสินค้าบริการการท่องเที่ยว กีฬา ศิลปะ วัฒนธรรม การวิเทศสัมพันธ์ นำเอกลักษณ์อันโดดเด่นเขตชุมชนสัมพันธ์อันดีกับนานาชาติอารยประเทศ รวมทั้งปฏิบัติหน้าที่อื่นที่เกี่ยวข้อง และที่ได้รับมอบหมาย

❖ กองการเจ้าหน้าที่

มีอำนาจหน้าที่ความรับผิดชอบเกี่ยวกับ การบริหารงานบุคคลของพนักงานเมืองพัทยา พนักงานครูเมืองพัทยา บุคลากรทางการศึกษา ลูกจ้างประจำ และพนักงานจ้างเมืองพัทยา ได้แก่ การสรรหา บรรจุและแต่งตั้งงานทะเบียนประวัติและบำเหน็จความชอบ งานพัฒนาทรัพยากรบุคคล งานวินัย การอุทธรณ์ การร้องทุกข์ งานเลขานุการคณะกรรมการพนักงานเมืองพัทยา รวมทั้งปฏิบัติหน้าที่อื่นที่เกี่ยวข้องและที่ได้รับมอบหมาย

❖ หน่วยงานตรวจสอบภายใน

มีอำนาจหน้าที่ความรับผิดชอบเกี่ยวกับ ตรวจสอบการปฏิบัติการบริหารงานงบประมาณ การเงิน การพัสดุและทรัพย์สิน รวมทั้งการบริหารงานด้านอื่นๆ ให้เป็นไปตามนโยบาย กฎหมาย ระเบียบ ข้อบังคับ คำสั่ง และมติ คณะรัฐมนตรี ตรวจสอบบัญชี เอกสารหลักฐานประกอบการบันทึกบัญชี ตรวจสอบระบบการดูแลรักษาและความปลอดภัยของทรัพย์สินและการใช้ทรัพยากรทุกประเภทให้เป็นไปอย่างมีประสิทธิภาพ ประสิทธิผล และประหยัด รวมทั้งการรายงานผลการตรวจสอบและข้อเสนอแนะต่อผู้บริหาร รวมทั้งปฏิบัติหน้าที่อื่นที่เกี่ยวข้องและที่ได้รับมอบหมาย

❖ กลุ่มกฎหมาย

มีอำนาจหน้าที่ความรับผิดชอบเกี่ยวกับ การให้คำปรึกษาและเสนอแนะด้านระเบียบ กฎหมายแก่ เมืองพัทยาและหน่วยงานต่างๆ ประสานงานกับสำนักงานอัยการสูงสุดในการว่าต่างและแก้ต่างแก่คดีแพ่งทุกชั้นศาล ดำเนินการเกี่ยวกับคดีปกครอง พิจารณาดำเนินการเกี่ยวกับการละเมิด การพิจารณาคำขออุทธรณ์ภาษี ดำเนินการบังคับทาง ปกครองตามพระราชบัญญัติวิธีปฏิบัติราชการทางปกครอง พ.ศ.๒๕๓๙ พิจารณาเกี่ยวกับนิติกรรมสัญญาของเมืองพัทยา ดำเนินการฟ้องร้องคดีล้มละลาย การบังคับคดีและวางทรัพย์ การพิจารณาร่างกฎหมาย ข้อบัญญัติเมืองพัทยา ระเบียบ ประกาศ คำสั่งของเมืองพัทยา พิจารณาตอบข้อหารือ ชี้แจง ให้คำปรึกษาแนะนำกับหน่วยงานต่างๆ รวมทั้งปฏิบัติหน้าที่อื่นที่ เกี่ยวข้องและที่ได้รับมอบหมาย

❖ สำนักงานเมืองพัทยาสาขาเกาะล้าน

มีอำนาจหน้าที่ความรับผิดชอบเกี่ยวกับ กิจการในสำนักงานเมืองพัทยาสาขาเกาะล้านในส่วนที่เป็น อำนาจหน้าที่ของปลัดเมืองพัทยา โดยให้มีสำนักงานเมืองพัทยาสาขาเกาะล้าน รับผิดชอบงานบริหารทั่วไป งานป้องกันและ รักษาความปลอดภัย งานโยธาและสุขาภิบาล งานสาธารณสุขและสิ่งแวดล้อม อยู่ในสังกัดหรืออาจจะให้มีการแบ่งส่วนงาน อื่นๆ ที่จำเป็นมาปฏิบัติหน้าที่ในสำนักงานเมืองพัทยาสาขาเกาะล้านนั้น รวมทั้งปฏิบัติหน้าที่อื่นที่เกี่ยวข้องและที่ได้รับ มอบหมาย

❖ เกาะล้านและการบริหารงานสำนักงานเมืองพัทยา สาขาเกาะล้าน ❖

สภาพทั่วไป

หมู่เกาะล้านประกอบด้วย เกาะล้าน เกาะครก และเกาะสาก ตั้งอยู่ทางทิศตะวันตกของเมืองพัทยา (เกาะล้านตั้งอยู่หมู่ 7 ต.นาเกลือ) จากชายหาดเมืองพัทยาสถาสามารถมองเห็นเกาะล้านได้ชัดเจน เพราะอยู่ห่างจากฝั่งออกไปเพียงประมาณ 7.5 กิโลเมตร มีขนาดพื้นที่ 4.07 ตารางกิโลเมตร

การเดินทางโดยเรือเร็ว ใช้เวลาเดินทางประมาณ 15 นาที และเรือโดยสารประมาณ 45 นาที หมู่เกาะล้านแต่เดิมเป็นที่รู้จักในหมู่นักท่องเที่ยวต่างชาติในนามว่า “หมู่เกาะปะการัง” (Coral Islands) เพราะอุดมไปด้วยปะการังนานาชนิด เป็นแหล่งปะการังที่สมบูรณ์แห่งหนึ่งของประเทศและใกล้กรุงเทพมหานครมากที่สุด โดยมีเกาะครก และเกาะสากเป็นเกาะบริวาร

เกาะล้าน ตั้งอยู่บริเวณเส้นรุ้งที่ 12° 56' เหนือ และเส้นแวงที่ 100° 47' ตะวันออก มีพื้นที่ 4.7 ตารางกิโลเมตร หรือประมาณ 3,000 ไร่ ส่วนที่ยาวที่สุดประมาณ 4.65 กิโลเมตร กว้างประมาณ 2.15 กิโลเมตร รูปทรงเป็นห้าเหลี่ยมด้านไม่เท่า สภาพภูมิประเทศเป็นภูเขาประมาณ ร้อยละ 90 ของพื้นที่

เกาะล้านมีแหล่งท่องเที่ยวที่นักท่องเที่ยวนิยมท่องเที่ยวหลายแห่ง ดังนี้

(1) **หาดตาแหวน** อยู่ทางตอนเหนือของเกาะ เป็นหาดทรายยาวประมาณ 750 เมตร มีความงามทางธรรมชาติอยู่มาก เพราะมีหาดทรายที่ขาวสะอาดและน้ำทะเลใสเป็นสีคราม ปลายหาดทั้งสองด้านยังมีแนวปะการังในระดับน้ำตื้นที่มีสีสันสวยงาม อีกทั้งมีร้านจำหน่ายสินค้าที่ระลึกตั้งเรียงรายตลอดแนวชายหาด

(2) **หาดสังวาลย์** เป็นหาดเล็กๆ อยู่ติดกับหาดตาแหวน มีความยาวหาด 150 เมตร ความงามของหาดทรายนั้นไม่แพ้หาดตาแหวนเลยทีเดียว แต่มีความสงบกว่า จึงเป็นที่นิยมของนักท่องเที่ยวชาวยุโรปที่ชอบนอนอาบแดด ซึ่งทั้งหาดตาแหวน หาดทองกลาง และหาดสังวาลย์ จะมีความสวยงามมากที่สุดในช่วงเดือนธันวาคม - เมษายน เพราะคลื่นลมจะสงบ สามารถดำน้ำ ดูปะการังที่ใต้น้ำได้เป็นอย่างดี

(3) **หาดทองกลาง** เป็นหาดขนาดเล็กที่เงียบสงบ เหมาะกับนักท่องเที่ยวที่ต้องการการพักผ่อนแบบส่วนตัว กิจกรรมหลักของหาดทองกลางคือ การดำน้ำดูปะการัง บริเวณปลายหาดที่เชื่อมต่อกับหาดตาแหวน ณ ที่หาดแห่งนี้ยังมีแนวปะการังน้ำตื้นที่สวยงาม และมีบริการเดินชมปะการังใต้น้ำแบบ Sea Walker ที่มีนักท่องเที่ยวนิยมมาใช้บริการ ส่วนนักท่องเที่ยวที่ชื่นชอบปะการังแต่ไม่ชอบการดำน้ำ ที่หาดนี้ยังมีบริการเรือท้องกระจกให้สามารถลงไปชมปะการังได้อย่างใกล้ชิดอีกด้วย

(4) **หาดเทียน** เป็นหาดที่สวยงามแห่งที่สองมีความยาวของหาดประมาณ 500 เมตร อยู่ทางทิศตะวันตกของเกาะ หาดทรายแห่งนี้มีความสวยงามไม่แพ้หาดตาแหวน แต่เนื่องจากมีหาดขนาดเล็กกว่าจึงมีผู้นิยมไปท่องเที่ยวพักผ่อนน้อย อย่างไรก็ตามในฤดูที่มีมรสุมรุนแรงเข้าปะทะชายหาดทางด้านทิศเหนือ คือ หาดตาแหวน นักท่องเที่ยวก็ได้หลบไปพักผ่อน ณ หาดเทียนนี้แทนเป็นจำนวนมาก

(5) **หาดแสม** อยู่ทางทิศตะวันตกเฉียงใต้ของเกาะล้าน เป็นหาดขนาดเล็กความยาวของหาดประมาณ 350 เมตร มีความสวยงาม เงียบสงบ เหมาะสำหรับการพักผ่อนและการเล่นน้ำ มีน้ำทะเลสีครามและหาดทรายที่ขาวสะอาด ปัจจุบันมีการปรับปรุงภูมิทัศน์โดยรวมทั้งปลูกต้นไม้ สร้างลานอเนกประสงค์ อาคารร้านค้าร้านอาหารที่ได้มาตรฐาน รวมถึงเส้นทางสัญจรที่สามารถเดินทางไปได้สะดวก จึงเป็นชายหาดอีกแห่งหนึ่งที่นักท่องเที่ยวเข้ามาพักผ่อนเป็นจำนวนมาก โดยเฉพาะชาวต่างชาติแถบยุโรป

(6) **หาดนวล** อยู่ทางตอนใต้ของเกาะล้าน เป็นหาดขนาดเล็กยาวประมาณ 250 เมตร เป็นพื้นที่ที่มีกรรมสิทธิ์เป็นของเอกชน สภาพสิ่งแวดล้อมชายหาดและปะการังอยู่ในสภาพสมบูรณ์เนื่องจากไม่ค่อยมีนักท่องเที่ยวเข้ามาเที่ยวมากจึงเป็นหาดที่เงียบสงบ เหมาะสำหรับนักท่องเที่ยวที่ต้องการความเป็นส่วนตัว

พื้นที่เกาะล้านยังมีหาดที่มีความสวยงามและมีทรัพยากรธรรมชาติที่สมบูรณ์อีกหลายแห่ง เช่น หาดตายาย หาดแหลมหัวโขด หาดสังวาลย์ และหาดทองหลาง ซึ่งเป็นหาดขนาดเล็กประมาณ 50-70 เมตร ส่วนพื้นที่ในเกาะล้านเป็นภูเขาและป่าไม้ ด้านตะวันออกเป็นชุมชนเกาะล้านที่ยังสภาพไม่ตึงต๋นนักท่องเที่ยวมากนัก นอกจากหาดทรายชายทะเลแล้ว พื้นที่บนเกาะส่วนใหญ่เป็นภูเขาปกคลุมด้วยพันธุ์ไม้ที่เขียวชอุ่มตลอดทั้งปี ซึ่งนับว่ายังคงความเป็นธรรมชาติดั้งเดิมไว้มาก ดังนั้นเกาะล้านจึงเป็นจุดดึงดูดที่สำคัญสำหรับผู้ไปพักผ่อน

(7) **เกาะครก** อยู่ประมาณเส้นรุ้งที่ $12^{\circ} 55' 30''$ เหนือ และเส้นแวงที่ $100^{\circ} 49' 30''$ ตะวันออก อยู่ทางทิศตะวันตกของแหลมพิทยา ห่างจากชายหาดพิทยาประมาณ 7 กม. หรืออยู่ทางตะวันตกเฉียงเหนือ ของเกาะล้าน เกาะครกเป็นเกาะเล็กๆ ตัวเกาะยาวมน ทอดตัวขนานกับฝั่ง มีพื้นที่ประมาณ 0.05 ตร.กม. ส่วนที่ยาวที่สุดประมาณ 550 เมตร กว้างประมาณ 150 เมตร เกาะโดยรอบส่วนใหญ่เป็นโขดหิน มีหาดทรายอยู่เพียงหาดเดียว ซึ่งอยู่ตอนกลางทางตะวันออกของเกาะ คือ หาดเกาะครก ซึ่งหาดมีความยาวประมาณ 100 เมตร

(8) **เกาะสาก** อยู่ที่เส้นรุ้ง $12^{\circ} 5'$ เหนือ และเส้นแวง $100^{\circ} 40'$ ตะวันออก เกาะสากอยู่ทางทิศตะวันตกของพิทยา ห่างจากชายหาดพิทยาประมาณ 8 กิโลเมตรหรืออยู่ทางตอนเหนือของเกาะล้าน โดยอยู่ห่างจากแหลมหัวโขดประมาณ 500 เมตร เกาะสากเป็นเกาะขนาดเล็กโค้งเป็นรูปเกือกม้าหงาย มีพื้นที่ประมาณ 0.05 ตร.กม. เกาะนี้มีหาดทรายอยู่ 2 หาด คือ หาดทรายบริเวณอ่าวเหนือ ซึ่งเป็นหาดทรายยาวประมาณ 250 เมตร มีหาดทรายที่ขาวและมีปะการังน้ำตื้นอยู่ห่างจากชายฝั่งไม่กี่กิโลเมตร บนหาดนี้มีที่พักและร้านค้า เรือที่คนจรมักจอดให้นักท่องเที่ยวลงเล่นน้ำและดำน้ำชมปะการังน้ำตื้น อีกหาดหนึ่ง คือ หาดทางตอนใต้ของเกาะสาก ซึ่งอยู่ตรงข้ามกับหาดแรก และมีทางเดินต่อกันได้ หาดนี้เป็นขนาดเล็กมีหินจำนวนมาก ความยาวของหาดประมาณ 80 เมตร มีแนวปะการังอยู่บริเวณหน้าหาด ดังนั้นเรือที่คนจรมักมาจอดให้นักท่องเที่ยวลงดำน้ำแบบ Sea Walker ที่บริเวณนี้

โครงสร้างพื้นฐานของเกาะล้าน

พื้นที่ทางทิศตะวันออกของเกาะล้าน ส่วนหนึ่งเป็นที่อยู่อาศัยของชุมชนชาวประมง ซึ่งอยู่อาศัยสืบทอดกันมาเป็นเวลายาวนาน และพื้นที่ส่วนหนึ่งของเกาะล้านเป็นแหล่งท่องเที่ยวที่ได้พัฒนาสร้างเป็นสถานที่พักตากอากาศสำหรับต้อนรับนักท่องเที่ยว ซึ่งประกอบด้วยที่พักแบบบังกะโล และรีสอร์ท ซึ่งมีเพียงพอต่อความต้องการของนักท่องเที่ยว

เกาะล้านมีการพัฒนาระบบโครงสร้างพื้นฐานและการบริการท่องเที่ยวเพื่อรองรับนักท่องเที่ยวโดยการสร้างแหล่งท่องเที่ยว ร้านค้า ร้านอาหาร และร้านขายของที่ระลึกไว้คอยบริการ รวมถึงการบริการเช่าเรือ ชมปะการัง และ เรือเจ็ทสกี โครงสร้างพื้นฐานที่มีการพัฒนา ได้แก่ ถนนเชื่อมต่อระหว่างหาดต่างๆ ท่าเรือ 2 แห่งเป็นท่าเทียบเรือโดยสารบริเวณชุมชนหน้าบ้านเกาะล้าน และท่าเทียบเรือท่องเที่ยวหาดตาแหวน

บนเกาะล้าน ไม่มีแหล่งน้ำจืดตามธรรมชาติ แต่มีบริษัทที่ได้รับสัมปทานผลิตน้ำทะเลให้เป็นน้ำจืดเพื่อจำหน่ายให้กับประชาชน แต่กำลังการผลิตน้ำประปาก็ยังไม่เพียงพอต่อความต้องการของประชาชน ดังนั้นจึงจำเป็นต้องซื้อน้ำจากฝั่งพิทยา และสร้างที่กักเก็บน้ำฝนไว้ใช้เอง กระแสไฟฟ้าการไฟฟ้าส่วนภูมิภาคได้ดำเนินการวางสายส่งกระแสไฟฟ้าจากฝั่งพิทยามายังเกาะล้านซึ่งจะทำให้เกาะล้านมีกระแสไฟฟ้าใช้ที่เพียงพอต่อการขยายตัวของภาคประชาชนและธุรกิจ สิ่งอำนวยความสะดวกเกี่ยวกับการท่องเที่ยวจะสร้างบริเวณริมหาด มีทั้งที่สร้างขึ้นอย่างถาวร และเป็นเพิงพักชั่วคราว ที่พักจะเป็นรีสอร์ทและบังกะโลที่มีอยู่หลายแห่ง โดยบนเกาะแห่งนี้มีการพัฒนาให้มีสิ่งอำนวยความสะดวก เพื่อบริการนักท่องเที่ยวเกือบทุกหาด

สิ่งอำนวยความสะดวกด้านการท่องเที่ยวเกาะล้าน

1. **ร้านอาหารและเครื่องดื่ม** มีอยู่ทุกชายหาด แต่หาดแสมจะเป็นอาคารร้านอาหารที่หน่วยงานราชการเป็นผู้สร้าง และให้สัมปทานแก่เอกชนเข้าไปประกอบการระยะยาว ร้านอาหารของเกาะล้านส่วนใหญ่ประกอบการอย่าง ถูกต้องตามหลักสุขาภิบาล เช่น ร้านอาหารบริเวณหาดตาแหวนและหาดแสม จะมีบ่อดักไขมันก่อนปล่อยน้ำเสีย ลงสู่ที่ระบายน้ำสาธารณะ
2. **ร้านค้าของที่ระลึก** ซึ่งส่วนมากได้รับการอุดหนุนจากนักท่องเที่ยวทั้งชาวไทยและชาวต่างประเทศ ด้วยดีตลอดมา ซึ่งจะมีอยู่ตลอดแนวชายหาดตาแหวน และบริเวณชุมชนหน้าบ้าน
3. **บริการชมปะการัง** ไม่ว่าจะเป็นเรื่องท่องเที่ยวที่ให้นักท่องเที่ยวได้นั่งชมโดยไม่ต้องลงน้ำทะเล ซึ่งจะมีบริการบริเวณหาดตาแหวนและหาดทองหลาง หรือจะเลือกดำน้ำแบบ Sea Walker เพื่อลงไปเดินชมปะการังน้ำตื้นในระดับความลึกไม่เกิน 6 เมตร โดยการใช้บริการประเภทนี้นักท่องเที่ยวควรสำรวจความพร้อมของร่างกายก่อนลงเพื่อ ไม่ให้เกิดอันตรายแก่ตนเอง
4. **บริการเช่าเรือเจ็ทสกี เรือลากกล้วย** เพื่อให้นักท่องเที่ยวได้ขับซี้เพื่อความสนุกสนานและเพื่อการออกกำลังกาย มีบริการให้เช่าเป็นจำนวนมากในทุกหาด
5. **บริการรักษาความปลอดภัย** จะมีเจ้าหน้าที่กู้ภัยทางทะเล เจ้าหน้าที่เทศกิจของสำนักงานเมืองพัทยา สาขาเกาะล้าน และเจ้าหน้าที่ตำรวจพร้อมเรือตรวจการณ์ ประจำบริเวณชายหาดที่มีนักท่องเที่ยวลงเล่นน้ำเป็น จำนวนมาก เพื่อเฝ้าระวังดูแลรักษาความปลอดภัยให้แก่นักท่องเที่ยวทั้งในน้ำและบนชายฝั่ง ซึ่งมีส่วนช่วยสร้างความมั่นใจในด้านความปลอดภัยแก่นักท่องเที่ยวได้เป็นอย่างมาก
6. **บริการรถขนส่งสาธารณะ** บนเกาะล้านนักท่องเที่ยวสามารถเดินทางไปยังหาดต่างๆ ได้โดยสะดวก เนื่องจากมีสหกรณ์เดินรถบ้านเกาะล้าน จำกัด โดยมีการให้บริการรถสองแถว รับ - ส่ง ตามเส้นทางสายหลัก เช่น สายหน้าบ้าน - หาดตาแหวน, สายหน้าบ้าน - หาดแสม - หาดเทียน, สายหน้าบ้าน - หาดนวล, สายหาดตาแหวน - หาดแสม - หาดเทียน และสายหาดตาแหวน - หาดนวล มีปริมาณรถให้บริการ 33 คัน และรถจักรยานยนต์รับจ้างที่ให้บริการตามจุดต่างๆ จำนวน 120 คัน
7. **ระบบไฟฟ้าบนพื้นที่เกาะล้าน** แต่เดิมการใช้ไฟฟ้าบนเกาะล้านเป็นการใช้ไฟฟ้าที่ผลิตจากเครื่องปั่นไฟของการไฟฟ้าส่วนภูมิภาคที่ตั้งโรงปั่นไฟฟ้าบนเกาะล้าน เมื่อเกิดการขยายตัวทางด้านการท่องเที่ยวทำให้ปริมาณไฟฟ้าที่โรงปั่นไฟผลิตได้ไม่เพียงพอต่อความต้องการใช้ไฟฟ้าของประชาชนบนเกาะล้าน ในปี พ.ศ. 2553 เมืองพัทยาและการไฟฟ้าส่วนภูมิภาคจึงได้มีโครงการวางสายส่งไฟฟ้าใต้ทะเลไปยังเกาะล้านเพื่อให้มีกระแสไฟฟ้าที่เพียงพอต่อความต้องการของประชาชน ซึ่งในปัจจุบันปัญหาไฟฟ้าดับบนเกาะล้านจึงหมดไป

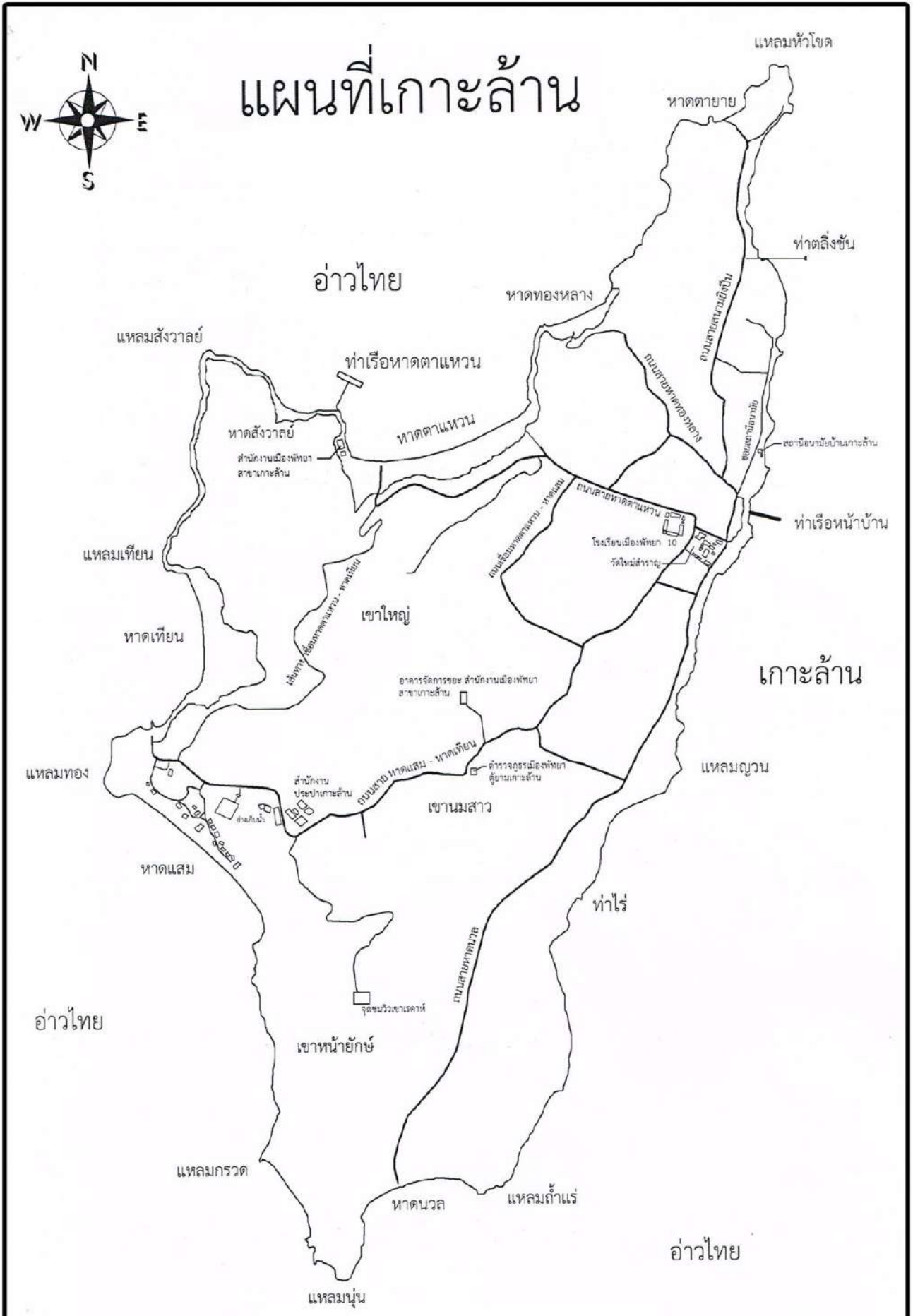

◈ บริการขนส่งสาธารณะทางบก ◈

ประเภท	เส้นทาง	ราคา
1. รถสองแถวรับจ้าง (สหกรณ์เดินรถบ้านเกาะล้าน)	<ul style="list-style-type: none"> ☞ สายหน้าบ้าน - หาดตาแหวน ☞ สายหน้าบ้าน - หาดแสม - หาดเทียน ☞ สายหน้าบ้าน - หาดนวล ☞ สายหาดตาแหวน - หาดแสม - หาดเทียน ☞ สายหาดตาแหวน - หาดนวล 	เริ่มต้นที่ 20 บาท / คน/ เที่ยวและเพิ่มขึ้นตาม ระยะทาง
2. รถจักรยานยนต์รับจ้าง	ให้บริการรับ - ส่ง นักท่องเที่ยวตามสถานที่ต่างๆ	เริ่มต้นที่ 40 บาท / คน/ เที่ยวและเพิ่มขึ้นตาม ระยะทาง

◈ ตารางเดินเรือโดยสาร ◈

อัตราค่าโดยสาร ราคา 30 บาท

ออกจากพัทยา (แหลมบาลีฮาย) – ทำหน้าบ้าน		ออกจากเกาะล้าน (ทำหน้าบ้าน)	
เวลาเรือออก	07.00 น.	เวลาเรือออก	06.30 น.
	10.00 น.		07.30 น.
	12.00 น.		09.30 น.
	14.00 น.		12.00 น.
	15.30 น.		14.00 น.
	17.00 น.		15.30 น.
	18.30 น.		17.00 น.
			18.00 น.
ออกจากพัทยา (แหลมบาลีฮาย) – ทำหาดตาแหวน		ออกจากเกาะล้าน (ทำหาดตาแหวน)	
เวลาเรือออก	08.00 น.	เวลาเรือออก	13.00 น.
	09.00 น.		14.00 น.
	11.00 น.		15.00 น.
	13.00 น.		16.00 น.
			17.00 น.

ราคาค่าโดยสารเรือเร็ว คนละ 200 บาท/เที่ยว หากเหมาทั้งลำราคาขึ้นอยู่กับขนาดของเรือและจำนวนเครื่องยนต์

สถิติประชากรเกาะล้าน ปี พ.ศ. 2561 – 2563

ประชากร	ปี 2561	ปี 2562	ปี 2563	ประชากร เพิ่มขึ้น (คน)	เพิ่มขึ้น / ลดลง (%)
ประชากรทั้งหมด	2,934	2,958	2,940	- 18	- 0.61
ประชากรชาย	1,454	1,477	1,466	- 11	- 0.74
ประชากรหญิง	1,480	1,481	1,474	- 7	- 0.47
จำนวนครัวเรือน	626	649	667	18	+ 2.77

แผนภูมิแสดงสถิติจำนวนประชากรเกาะล้าน ปี พ.ศ. 2561 - 2563

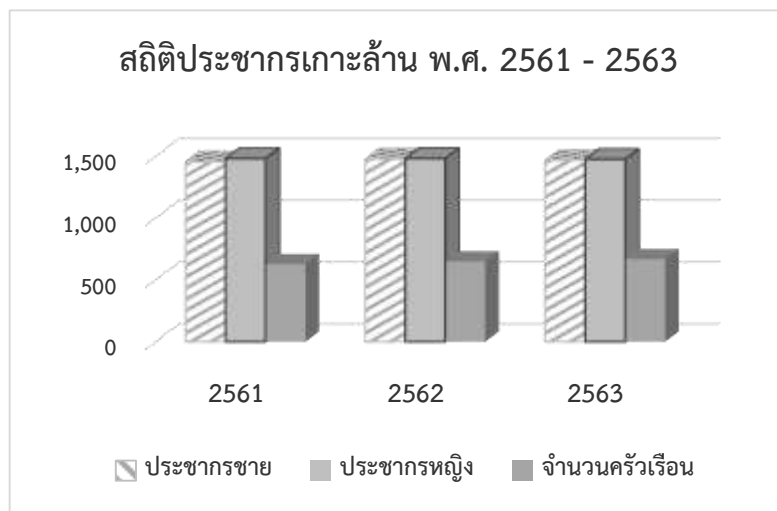

ในปี พ.ศ. 2563 เกาะล้าน มีประชากร 2,940 คน (ชาย 1,466 คน หญิง 1,474 คน)

- จำนวนครัวเรือน 649 ครัวเรือน

- จำนวนหลังคาเรือน 1,432 หลังคาเรือน

- ความหนาแน่นประชากรเฉลี่ย 722 คน / ตร.กม. (พื้นที่ 4.07 ตร.กม.)

มีประชากรแฝงที่มีอาชีพประมงจับสัตว์น้ำและบริการนักท่องเที่ยวอีกประมาณ 2,000 คน

ที่มา : สำนักทะเบียนท้องถิ่นเมืองพัทยา

กุมภาพันธ์ 2564

สถิติการท่องเที่ยวเกาะล้าน

โดยจากสถิติเกาะล้านจะมีนักท่องเที่ยวทั้งชาวไทยและชาวต่างประเทศเข้ามาเที่ยวโดยมีนักท่องเที่ยวต่างชาติที่มาเกาะล้านส่วนใหญ่สามารถจำแนกตามสัดส่วน ได้แก่ จีน ร้อยละ 50, รัสเซียร้อยละ 30, อินเดีย ร้อยละ 10, ส่วนเกาหลีใต้และญี่ปุ่น ร้อยละ 4 และชาติอื่น ๆ ร้อยละ 1 โดยมีนักท่องเที่ยวทั้งชาวไทยและชาวต่างประเทศที่เดินทางไปเกาะล้านคิดเฉลี่ย 7,000 – 12,000 คน/วัน ซึ่งเมืองพัทยาและสำนักงานเจ้าท่าภูมิภาค สาขาพัทยา ได้มีการเก็บจำนวนสถิตินักท่องเที่ยวในแต่ละปีดังนี้

สถิติการท่องเที่ยวเกาะล้าน ปี พ.ศ. 2553 - 2562

ปี พ.ศ.	จำนวนนักท่องเที่ยว (คน)
ปี พ.ศ. 2553	2,082,502
ปี พ.ศ. 2554	2,737,061
ปี พ.ศ. 2555	2,848,709
ปี พ.ศ. 2556	2,747,312
ปี พ.ศ. 2557	1,622,923
ปี พ.ศ. 2558	5,506,065
ปี พ.ศ. 2559	4,663,444
ปี พ.ศ. 2560	4,447,604
ปี พ.ศ. 2561	3,715,654
ปี พ.ศ. 2562	3,971,646

ที่มา : สำนักงานเมืองพัทยาสาขาเกาะล้าน

กุมภาพันธ์ 2564

ข้อมูลห้องพักและสถานประกอบการบนเกาะล้าน

ประเภทสถานประกอบการ / บริการ	จำนวน
1. ผู้ประกอบการบ้านพักรายวัน	1,558 ห้อง
2. ผู้ประกอบการบ้านพักรายเดือน	130 ห้อง
3. ร้านอาหาร	109 ร้าน
4. ตู้โทรศัพท์สาธารณะ	3 ตู้
5. เสาสัญญาณโทรศัพท์	4 เสาสัญญาณ
6.ร้านอาหารชายหาดที่ให้บริการแก่นักท่องเที่ยว	47 ร้าน

ที่มา : สำนักงานเมืองพัทยาสาขาเกาะล้าน

กุมภาพันธ์ 2564

สำนักงานเมืองพัทยา สาขาเกาะล้าน มีอำนาจหน้าที่เช่นเดียวกับอำนาจหน้าที่ของเมืองพัทยา โดยกำกับดูแลและให้บริการประชาชนในเขตพื้นที่เกาะล้าน ซึ่งมีการแบ่งส่วนราชการภายในสำนักงาน ดังนี้

➤ **ฝ่ายบริหารงานทั่วไป** ประกอบด้วย

งานธุรการ มีหน้าที่ด้านงานสารบรรณ, งานบริหารงานบุคคล และงานด้านการควบคุมพัสดุ ครุภัณฑ์ของหน่วยงาน

งานวิชาการ มีหน้าที่จัดทำแผนพัฒนาเมืองพัทยาของหน่วยงาน, จัดทำงบประมาณรายจ่ายประจำปีของหน่วยงาน และงานด้านวิชาการต่างๆ การสำรวจและเก็บข้อมูลด้านการท่องเที่ยว, การให้บริการข้อมูลด้านการท่องเที่ยว, การอำนวยความสะดวกในด้านต่างๆ แก่นักท่องเที่ยว, ดูแลด้านสวัสดิการต่างๆ ของประชาชน, งานด้านนันทนาการ, การจัดทำข้อมูลพื้นฐานประจำครัวเรือน เป็นต้น

งานคลัง มีหน้าที่ด้านการจัดเก็บภาษี, ค่าธรรมเนียมต่างๆ งานด้านการเงินและบัญชี เป็นต้น

➤ **ฝ่ายป้องกันและรักษาความปลอดภัย** ประกอบด้วย

งานเทศกิจ มีหน้าที่รักษาความสงบเรียบร้อย และการให้ความช่วยเหลือแก่ประชาชน

งานป้องกันภัยพิบัติ มีหน้าที่ให้การดูแลรักษาความปลอดภัยทางบกและทางทะเล รวมถึงการป้องกันและระงับอัคคีภัย

➤ **ฝ่ายโยธาและสุขาภิบาล** ประกอบด้วย

งานโยธาและสุขาภิบาล มีหน้าที่ด้านการซ่อมบำรุงรักษาอาคารสถานที่ เครื่องจักรกล ไฟฟ้าสาธารณะ งานจัดเตรียมอาคารสถานที่ต่างๆ งานกำจัดสิ่งปฏิกูลและของเสียตามหลักวิชาการสุขาภิบาล การตรวจสอบวิเคราะห์คุณภาพน้ำที่ได้จากการบำบัดน้ำเสีย งานชุดลอกท่อระบายน้ำและทางระบายน้ำสาธารณะ เป็นต้น

งานแบบแผนและก่อสร้าง มีหน้าที่ด้านการควบคุมอาคารสถานที่ การอนุญาตปลูกสร้างอาคาร การจัดทำผังเมือง และการควบคุมการก่อสร้างต่างๆ เป็นต้น

➤ **ฝ่ายสาธารณสุขและสิ่งแวดล้อม** ประกอบด้วย

งานทรัพยากรธรรมชาติและสิ่งแวดล้อม มีหน้าที่ควบคุมด้านสาธารณสุขภิบาลและสิ่งแวดล้อม งานสุขาภิบาลอาหารและโภชนาการ งานดูแลรักษาสิ่งแวดล้อม การควบคุมด้านการประมง และการกำจัดมูลฝอย เป็นต้น

งานบริการสาธารณสุข มีหน้าที่ด้านสุขศึกษา อนามัยโรงเรียน การรักษาพยาบาลเบื้องต้น งานควบคุมและป้องกันโรคติดต่อ และงานควบคุมและป้องกันการติดยาและสารเสพติด เป็นต้น

ด้านการป้องกันและการรักษาความปลอดภัย

การบริการรักษาความปลอดภัยบริเวณเกาะล้านนั้นจะมีเจ้าหน้าที่กู้ภัยทางทะเล เจ้าหน้าที่เทศกิจของ สำนักงานเมืองพัทยาสาขาเกาะล้านและเจ้าหน้าที่ตำรวจ พร้อมเรือตรวจการณ์ประจำบริเวณชายหาดที่มีนักท่องเที่ยว ลงเล่นน้ำเป็นจำนวนมาก เพื่อเฝ้าระวังดูแลรักษาความปลอดภัยให้แก่นักท่องเที่ยวทั้งในน้ำและบนชายฝั่ง ซึ่งมีส่วนสร้างความมั่นใจในด้านความปลอดภัยแก่นักท่องเที่ยวได้เป็นอย่างมาก

การป้องกันและรักษาความปลอดภัยทางบก

1. รถดับเพลิงขนาดใหญ่	จำนวน	2	คัน
2. รถดับเพลิงชนิด 4 ล้อ	จำนวน	1	คัน
3. ถังดับเพลิง	จำนวน	50	ถัง
4. สายส่งน้ำดับเพลิง	จำนวน	8	เส้น
5. เครื่องหาพหาม	จำนวน	2	เครื่อง
6. เจ้าหน้าที่กู้ภัยทางบก	จำนวน	8	คน

การป้องกันและรักษาความปลอดภัยทางทะเล

1. เรือยางตรวจการณ์	จำนวน	2	ลำ
2. เรือพยาบาล	จำนวน	3	ลำ
3. เปลสนาม	จำนวน	2	อัน
4. ห่วงยางช่วยชีวิต	จำนวน	2	อัน
5. เสื้อชูชีพ	จำนวน	10	ตัว
6. เจ้าหน้าที่กู้ภัยทางทะเล	จำนวน	14	คน

สถิติการช่วยเหลือนักท่องเที่ยวบนเกาะล้าน ปี 2563

จำนวน 204 ราย

ด้านการสาธารณสุขและสิ่งแวดล้อม

สำหรับน้ำเสียมีโรงบำบัดน้ำเสียบนเกาะล้าน จำนวน 2 แห่งคือบ่อบำบัดน้ำเสียหาดตาแหวนและบ่อบำบัดน้ำเสียหาดแสม สามารถบำบัดน้ำเสียต่อวันได้ที่ 300 ลบ.ม. และ 250 ลบ.ม. ตามลำดับ โดยรองรับ น้ำเสียจากสถานประกอบการบริเวณชายหาดทั้งหมดซึ่งสามารถแก้ไขปัญหาผู้ประกอบการลักลอบปล่อยน้ำเสียลงสู่ทะเลได้เป็นอย่างดี ปัจจุบันปริมาณน้ำเสียของหาดตาแหวนที่เข้าสู่ระบบอยู่ที่ 150-180 ลูกบาศก์เมตรต่อวัน ส่วนโรงบำบัดน้ำเสียหาดแสมอยู่ระหว่างการปรับปรุงท่อส่งน้ำเสียเข้าสู่โรงบำบัด

ในส่วนของชุมชนเกาะล้านซึ่งเป็นพื้นที่อยู่อาศัยหนาแน่น ปัจจุบันยังไม่มีระบบรวบรวมและบำบัดน้ำเสีย ยังคงใช้รูปแบบของบ่อซึมในการระบายน้ำเสียออกจากบ้านเรือนและสถานประกอบการ อย่างไรก็ตามสำนักงานเมืองพัทยา สาขาเกาะล้าน ได้มีการควบคุมและขอความร่วมมือจากประชาชนที่ปลูกสร้างอาคารใหม่ ให้มีการติดตั้งถังบำบัดน้ำเสียและสิ่งปฏิกูล (ถัง ZAD) เข้าไปด้วยเพื่อเป็นการบำบัดเบื้องต้นก่อนปล่อยน้ำเสียซึมลงดิน โดยในปีงบประมาณ พ.ศ.2563 เมืองพัทยาได้ขอการสนับสนุนงบประมาณจากส่วนกลาง เพื่อนำมาศึกษาออกแบบระบบบำบัดน้ำเสียชุมชนเกาะล้าน แห่งที่ 3 เพื่อศึกษาความเหมาะสมของระบบบำบัดน้ำเสียและระบบรวบรวมน้ำเสียเพื่อก่อสร้างในอนาคต

การกำจัดขยะมูลฝอยของเกาะล้านในปัจจุบันใช้วิธีการเทกองที่บ่อขยะเกาะล้าน โดยยึดแนวทางของกระทรวงมหาดไทยในการกำจัดขยะมูลฝอย ณ แหล่งกำเนิด ไม่มีการขนส่งขยะขึ้นมากำจัดบนฝั่ง ซึ่งเมืองพัทยาได้มีแผนในการมอบหมายให้เอกชนเป็นผู้ลงทุนและดำเนินการในการก่อสร้างระบบกำจัดขยะมูลฝอยด้วยวิธีเผาทำลาย โดยปริมาณขยะมูลฝอยก่อนสถานการณ์การแพร่ระบาดของโรคติดเชื้อไวรัสโคโรนา (COVID-19) อยู่ที่ 20-40 ตัน/วัน และหลังการแพร่ระบาดของโรคติดเชื้อไวรัสโคโรนา (COVID-19) ปริมาณขยะมูลฝอยลดลงเหลืออยู่ที่วันละประมาณ 15-20 ตัน/วันโดยมีรถขนขยะมูลฝอย จำนวน 6 คัน

อัตรากำลังพนักงานเมืองพัทยา ลูกจ้างประจำ และพนักงานจ้าง

ข้อมูล ณ ตุลาคม พ.ศ. 2563

ลำดับ	ส่วนการบริหาร	ประเภททั่วไป			ประเภทวิชาการ				ประเภทอำนวยการท้องถิ่น			ประเภทบริหารท้องถิ่น			รวมพนักงานเมืองพัทยา	ลูกจ้างประจำ	พนักงานจ้างตามภารกิจ	คนงานทั่วไป	รวมทั้งสิ้น
		ปฏิบัติงาน	ชำนาญงาน	อาวุโส	ปฏิบัติการ	ชำนาญการ	ชำนาญการพิเศษ	เชี่ยวชาญ	ต้น	กลาง	สูง	ต้น	กลาง	สูง					
1	สำนักปลัดเมืองพัทยา	17	26	-	11	9	-	-	10	1	1	-	1	1	77	23	148	110	358
2	สำนักการคลัง	1	5	-	6	9	-	-	6	-	-	-	-	-	27	1	12	5	48
3	สำนักการช่าง	14	7	3	7	7	-	-	4	1	1	-	-	-	44	2	23	13	79
4	สำนักการสาธารณสุข	8	15	-	9	13	2	1	9	5	-	-	-	-	62	16	62	90	230
5	สำนักยุทธศาสตร์และงบประมาณ	3	2	-	35	31	1	1	9	5	-	-	-	-	87	2	41	19	150
6	สำนักการศึกษา	3	2	-	11	5	-	-	5	2	-	-	-	-	28	-	22	9	61
7	สำนักการช่างสุขาภิบาล	2	6	1	4	-	-	-	5	-	1	-	-	-	19	9	32	45	105
8	สำนักพัฒนาสังคม	1	2	-	11	3	-	-	2	2	1	-	-	-	22	-	17	1	40
9	สำนักสิ่งแวดล้อม	1	2	-	4	-	-	-	4	-	1	-	-	-	12	37	35	179	263
10	กองการพัสดุและทรัพย์สิน	8	5	-	4	-	-	-	3	1	-	-	-	-	21	-	9	-	30
11	สำนักส่งเสริมการท่องเที่ยว	1	1	-	7	4	-	-	7	2	-	-	-	-	22	-	28	-	50
12	กองการเจ้าหน้าที่	1	3	-	6	6	-	-	3	1	-	-	-	-	20	-	7	2	29
13	กลุ่มกฎหมาย	1	-	-	8	6	1	-	-	-	-	-	-	-	16	-	4	2	22
14	หน่วยงานตรวจสอบภายใน	1	-	-	5	1	-	-	-	-	-	-	-	-	7	-	1	-	8
15	สำนักงานเมืองพัทยา สาขาเกาะล้าน	2	5	-	5	-	-	-	4	-	-	-	-	-	16	2	31	48	97
รวมพนักงานเมืองพัทยาและลูกจ้าง		64	81	4	133	94	4	2	71	20	5	-	1	1	480	92	472	523	1,567

ที่มา : กองการเจ้าหน้าที่ เมืองพัทยา

ตุลาคม 2563

อัตรากำลังพนักงานครูเมืองพัทยาแยกตามระดับวิทยฐานะ

ข้อมูล ณ ธันวาคม พ.ศ. 2563

ส่วนราชการ	จำนวนพนักงานครูเมืองพัทยาแยกตามระดับวิทยฐานะ					รวม (คน)
	ครูผู้ช่วย	ครู อันดับ คศ.1	ครู อันดับ คศ.2	ครู อันดับ คศ.3	ครู อันดับ คศ.4	
โรงเรียนเมืองพัทยา 1	-	6	9	6	-	21
โรงเรียนเมืองพัทยา 2	2	9	11	13	3	38
โรงเรียนเมืองพัทยา 3	7	13	16	19	3	58
โรงเรียนเมืองพัทยา 4	-	8	11	11	-	30
โรงเรียนเมืองพัทยา 5	2	11	19	13	-	45
โรงเรียนเมืองพัทยา 6	2	6	15	9	1	33
โรงเรียนเมืองพัทยา 7	1	12	26	24	1	64
โรงเรียนเมืองพัทยา 8	6	12	25	21	2	66
โรงเรียนเมืองพัทยา 9	8	11	18	19	0	56
โรงเรียนเมืองพัทยา 10	3	3	5	3	-	14
โรงเรียนเมืองพัทยา 11	-	6	15	8	3	32
รวม	31	97	170	146	13	457

ที่มา : กองการเจ้าหน้าที่ เมืองพัทยา

ธันวาคม 2563

ภาคผนวก

ประกาศคณะกรรมการรักษาความสงบแห่งชาติ

ที่ ๘๕/๒๕๕๗

เรื่อง การได้มาซึ่งสมาชิกสภาท้องถิ่นหรือผู้บริหารท้องถิ่นเป็นการชั่วคราว

เนื่องจากในปัจจุบันมีสมาชิกสภาท้องถิ่นและผู้บริหารท้องถิ่นหลายแห่งที่ได้ครบวาระหรือว่างลงหรือมีกรณีสิ้นสุดสมาชิกภาพ ซึ่งมีความจำเป็นต้องได้มาซึ่งสมาชิกสภาท้องถิ่นและผู้บริหารท้องถิ่นเพื่อทำหน้าที่บริหารงานและดูแลจัดทำบริการสาธารณะเพื่อประโยชน์ของประชาชนในองค์กรปกครองส่วนท้องถิ่น แต่โดยที่สถานการณ์ในปัจจุบันยังไม่อาจจัดให้มีการเลือกตั้งสมาชิกสภาท้องถิ่นและผู้บริหารท้องถิ่นได้โดยเรียบร้อย คณะรักษาความสงบแห่งชาติจึงมีประกาศ ดังต่อไปนี้

ข้อ ๑ ในกรณีที่สมาชิกสภาท้องถิ่นหรือผู้บริหารท้องถิ่นดำรงตำแหน่งครบวาระหรือพ้นจากตำแหน่งเพราะเหตุอื่นใดนอกจากครบวาระ ให้งดการจัดให้มีการเลือกตั้งสมาชิกสภาท้องถิ่นหรือผู้บริหารท้องถิ่นตามกฎหมายว่าด้วยการนั้นไปก่อนจนกว่าจะมีประกาศเปลี่ยนแปลง โดยในระหว่างนี้ให้ดำเนินการเพื่อให้ได้มาซึ่งสมาชิกสภาท้องถิ่นหรือผู้บริหารท้องถิ่นตามที่กำหนดไว้ในประกาศนี้

สภาองค์กรปกครองส่วนท้องถิ่นใดที่มีสมาชิกสภาเหลืออยู่ไม่ถึงกึ่งหนึ่งของจำนวนสมาชิกสภาทั้งหมดให้ถือว่าสมาชิกภาพของสมาชิกสภาที่เหลืออยู่นั้นเป็นอันสิ้นสุดลงนับแต่วันที่จำนวนสมาชิกสภาเหลือไม่ถึงกึ่งหนึ่ง

ข้อ ๒ เพื่อให้ได้มาซึ่งสมาชิกสภาท้องถิ่นในระหว่างที่ยังไม่มีผู้ดำรงตำแหน่งสมาชิกสภาท้องถิ่นตามข้อ ๑ ให้ใช้วิธีการคัดเลือกบุคคลที่มีความรู้และความสามารถด้านการบริหารงานท้องถิ่น การคลังท้องถิ่น การศึกษาท้องถิ่น การอนามัยและสาธารณสุข กฎหมาย ทรัพยากรธรรมชาติและสิ่งแวดล้อม วัฒนธรรม หรือภูมิปัญญาท้องถิ่น โยธาธิการ ผังเมือง หรือโครงสร้างพื้นฐาน หรือด้านอื่นตามที่คณะกรรมการสรรหาเห็นสมควร โดยอย่างน้อยสองในสามของจำนวนสมาชิกสภาท้องถิ่นทั้งหมดต้องเป็นข้าราชการหรือเคยเป็นข้าราชการตั้งแต่ระดับชำนาญการพิเศษ หรือระดับ ๘ หรือเทียบเท่าขึ้นไป ทั้งนี้ ให้คำนึงถึงพฤติกรรม คุณธรรม ความซื่อสัตย์สุจริต และความเป็นกลางทางการเมืองเป็นที่ประจักษ์ ของผู้ที่จะได้รับคัดเลือกด้วย

ข้อ ๓ ให้องค์กรปกครองส่วนท้องถิ่นแต่ละประเภทประกอบด้วยจำนวนสมาชิกสภาท้องถิ่นดังต่อไปนี้

(๑) องค์การบริหารส่วนตำบลมีสมาชิกสภาจำนวนสิบคน

(๒) เทศบาลทุกประเภทมีสมาชิกสภาจำนวนสิบสองคน

(๓) องค์การบริหารส่วนจังหวัดแต่ละแห่งมีจำนวนสมาชิกสภา กึ่งหนึ่งของจำนวนสมาชิกสภา องค์การบริหารส่วนจังหวัดทั้งหมดที่มีอยู่ก่อนวันที่ประกาศนี้มีผลใช้บังคับ

ข้อ ๔ สมาชิกสภาท้องถิ่นต้องมีคุณสมบัติ ดังต่อไปนี้

(๑) มีสัญชาติไทย

(๒) มีอายุไม่ต่ำกว่าสามสิบห้าปีบริบูรณ์นับถึงวันประกาศแต่งตั้ง
 (๓) จบการศึกษาไม่ต่ำกว่าปริญญาตรีหรือเทียบเท่า
 (๔) ไม่มีลักษณะต้องห้ามตามกฎหมายว่าด้วยการเลือกตั้งสมาชิกสภาท้องถิ่นหรือผู้บริหารท้องถิ่น ทั้งนี้ มีให้นำมาตรา ๔๕ (๑๒) (๑๓) และ (๑๔) แห่งพระราชบัญญัติการเลือกตั้งสมาชิกสภาท้องถิ่นหรือผู้บริหารท้องถิ่น พ.ศ. ๒๕๔๕ มาใช้บังคับ และ

(๕) รับราชการในเขตจังหวัดในระดับตำแหน่งตั้งแต่ระดับชำนาญการพิเศษ หรือระดับ ๘ หรือเทียบเท่าขึ้นไป หรือ

(๖) เคยรับราชการในเขตจังหวัดในระดับตำแหน่งตั้งแต่ระดับชำนาญการพิเศษ หรือระดับ ๘ หรือเทียบเท่าขึ้นไปและต้องพ้นหรือออกจากราชการแล้ว หรือ

(๗) เป็นบุคคลในเขตจังหวัดนั้นและดำรงตำแหน่งประธานหรือหัวหน้าองค์กรภาคเอกชนหรือภาคประชาชนที่เรียกชื่ออย่างอื่นที่มีการจดทะเบียนไว้กับส่วนราชการหรือมีหนังสือรับรองจากส่วนราชการ

ข้อ ๕ เมื่อมีกรณีที่ต้องเลือกสมาชิกสภาท้องถิ่น ให้มีคณะกรรมการสรรหาคณะหนึ่งทำหน้าที่คัดเลือกบุคคลตามข้อ ๒ ประกอบด้วย ผู้ว่าราชการจังหวัดเป็นประธานกรรมการ อัยการจังหวัดคนหนึ่งซึ่งอัยการสูงสุดมอบหมาย ผู้อำนวยการการเลือกตั้งประจำจังหวัด ผู้อำนวยการสำนักงานตรวจเงินแผ่นดินจังหวัด ผู้อำนวยการสำนักงาน ป.ป.ช. ประจำจังหวัด รองผู้อำนวยการรักษาความมั่นคงภายในจังหวัด (ฝ่ายทหาร) และประธานสภาหอการค้าจังหวัดหรือประธานสภาอุตสาหกรรมจังหวัดหรือประธานสหภาพนายควมประจำจังหวัดซึ่งคัดเลือกกันเองให้เหลือหนึ่งคน เป็นกรรมการ

ให้ท้องถิ่นจังหวัดเป็นเลขานุการคณะกรรมการสรรหา

ให้นำบทบัญญัติว่าด้วยคณะกรรมการที่มีอำนาจดำเนินการพิจารณาทางปกครองตามกฎหมายว่าด้วยวิธีปฏิบัติราชการทางปกครอง มาใช้บังคับแก่การประชุมของคณะกรรมการสรรหาโดยอนุโลม

ในกรณีที่ไม่มีการสรรหาในตำแหน่งใด ให้กรรมการสรรหาประกอบด้วยกรรมการสรรหาเท่าที่มีอยู่

ให้คณะกรรมการสรรหาดำเนินการคัดเลือกให้แล้วเสร็จภายในกำหนดสิบห้าวันนับแต่วันที่มีเหตุให้มีการเลือกสมาชิกสภาท้องถิ่น ในการนี้ คณะกรรมการสรรหาจะเสนอชื่อตนเองเป็นสมาชิกสภาท้องถิ่นมิได้

ข้อ ๖ เมื่อได้มาซึ่งสมาชิกสภาท้องถิ่นแล้ว ให้ประธานคณะกรรมการสรรหาประกาศแต่งตั้งสมาชิกสภาท้องถิ่นภายในสามวัน และให้ถือว่าผู้ที่ได้รับการประกาศแต่งตั้งนั้นเป็นสมาชิกสภาท้องถิ่นตามกฎหมายว่าด้วยการจัดตั้งองค์กรปกครองส่วนท้องถิ่นนับแต่วันประกาศแต่งตั้ง

ข้อ ๗ ในกรณีที่มีบทบัญญัติของกฎหมายใดกำหนดให้การมาดำรงตำแหน่งสมาชิกสภาท้องถิ่นตามประกาศนี้เป็นเหตุให้ผู้ที่รับแต่งตั้งเป็นสมาชิกสภาท้องถิ่นต้องเสียสิทธิหรือเป็นข้อห้ามหรือเป็นเหตุให้ขาดคุณสมบัติหรือเป็นลักษณะต้องห้าม มีให้นำบทบัญญัติแห่งกฎหมายนั้นมาใช้บังคับแก่ผู้ซึ่งได้รับแต่งตั้งเป็นสมาชิกสภาท้องถิ่นตามประกาศนี้

เพื่อประโยชน์ในการบริหารงานและดูแลจัดทำบริการสาธารณะในองค์กรปกครองส่วนท้องถิ่นนั้น มิให้ถือว่าการเป็นสมาชิกสภาท้องถิ่นของข้าราชการหรือผู้เคยเป็นข้าราชการเป็นการดำเนินกิจการ อันเป็นการขัดกันระหว่างประโยชน์ส่วนบุคคลและประโยชน์ส่วนรวมหรือเป็นการกระทำอันอาจ ถูกกล่าวหาได้ตามกฎหมายประกอบรัฐธรรมนูญว่าด้วยการป้องกันและปราบปรามการทุจริตและกฎหมาย ว่าด้วยมาตรการของฝ่ายบริหารในการป้องกันและปราบปรามการทุจริต

ข้อ ๘ ให้สมาชิกสภาท้องถิ่นที่ได้รับแต่งตั้งตามประกาศนี้ดำรงตำแหน่งจนกว่าจะมีการจัดให้มีการเลือกตั้งสมาชิกสภาท้องถิ่นตามกฎหมายว่าด้วยการจัดตั้งองค์กรปกครองส่วนท้องถิ่นและสมาชิก สภาท้องถิ่นที่ได้รับเลือกตั้งใหม่เข้ารับหน้าที่ในระหว่างนี้มีให้นำบทบัญญัติว่าด้วยวาระการดำรงตำแหน่ง ของสมาชิกสภาท้องถิ่นตามกฎหมายดังกล่าวมาใช้บังคับ

ข้อ ๙ สมาชิกสภาท้องถิ่นต้องไม่เป็นผู้มีส่วนได้เสียไม่ว่าโดยทางตรงหรือทางอ้อมในสัญญา ที่องค์กรปกครองส่วนท้องถิ่นนั้นเป็นคู่สัญญาหรือในกิจการที่กระทำให้แก่องค์กรปกครองส่วนท้องถิ่นนั้น หรือที่องค์กรปกครองส่วนท้องถิ่นนั้นจะกระทำ

ข้อ ๑๐ ภายใต้บังคับข้อ ๑ วรรคหนึ่ง ในกรณีที่สมาชิกสภาท้องถิ่นที่ได้รับแต่งตั้ง ตามประกาศนี้ว่างลง ให้สภาท้องถิ่นประกอบด้วยสมาชิกเท่าที่เหลืออยู่โดยไม่ต้องดำเนินการคัดเลือก สมาชิกสภาท้องถิ่นแทนตำแหน่งที่ว่าง

ในกรณีที่สมาชิกสภาท้องถิ่นที่ดำรงตำแหน่งอยู่ในวันก่อนวันที่ประกาศนี้ใช้บังคับว่างลง ให้สภาท้องถิ่นประกอบด้วยสมาชิกเท่าที่เหลืออยู่โดยไม่ต้องดำเนินการเลือกตั้งสมาชิกสภาท้องถิ่น แทนตำแหน่งที่ว่าง

ข้อ ๑๑ ในกรณีที่ผู้บริหารท้องถิ่นครบวาระหรือว่างลง ให้ปลัดองค์กรปกครองส่วนท้องถิ่น ปฏิบัติหน้าที่นายกองค์กรปกครองส่วนท้องถิ่น

ในกรณีที่กฎหมายกำหนดให้การบริหารงานบุคคลเรื่องใดเป็นอำนาจหน้าที่ของผู้บริหารท้องถิ่น ปลัดองค์กรปกครองส่วนท้องถิ่นจะทำหน้าที่ตามวรรคหนึ่งได้ต่อเมื่อได้รับความเห็นชอบจากคณะกรรมการ ข้าราชการองค์การบริหารส่วนจังหวัด คณะกรรมการพนักงานเทศบาล หรือคณะกรรมการพนักงานส่วนตำบล แล้วแต่กรณีก่อน

ข้อ ๑๒ ให้รัฐมนตรีว่าการกระทรวงมหาดไทยรักษาการตามประกาศนี้ และให้มีอำนาจออกกฎ ระเบียบ และข้อบังคับเพื่อปฏิบัติตามประกาศนี้

ทั้งนี้ ตั้งแต่บัดนี้เป็นต้นไป จนกว่าจะมีประกาศเปลี่ยนแปลง

ประกาศ ณ วันที่ ๑๐ กรกฎาคม พุทธศักราช ๒๕๕๗

พลเอก ประยุทธ์ จันทร์โอชา

หัวหน้าคณะรักษาความสงบแห่งชาติ

คำสั่งหัวหน้าคณะรักษาความสงบแห่งชาติ

ที่ ๑/๒๕๕๗

เรื่อง การได้มาซึ่งสมาชิกสภาท้องถิ่นหรือผู้บริหารท้องถิ่นเป็นการชั่วคราว

ตามที่มีประกาศคณะรักษาความสงบแห่งชาติที่ ๘๕/๒๕๕๗ เรื่อง การได้มาซึ่งสมาชิกสภาท้องถิ่นหรือผู้บริหารท้องถิ่นเป็นการชั่วคราว ลงวันที่ ๑๐ กรกฎาคม พุทธศักราช ๒๕๕๗ ให้งดการจัดให้มีการเลือกตั้งสมาชิกสภาท้องถิ่นหรือผู้บริหารท้องถิ่นที่ครบวาระหรือพ้นจากตำแหน่งตามกฎหมายว่าด้วยการจัดตั้งองค์กรปกครองส่วนท้องถิ่นจนกว่าจะมีประกาศเปลี่ยนแปลง เพราะสถานการณ์ยังไม่อาจจัดให้มีการเลือกตั้งสมาชิกสภาท้องถิ่นหรือผู้บริหารท้องถิ่นได้โดยเรียบร้อย โดยในระหว่างนี้ ให้ดำเนินการเพื่อให้ได้มาซึ่งสมาชิกสภาท้องถิ่นหรือผู้บริหารท้องถิ่นโดยวิธีตั้งคณะกรรมการสรรหาเพื่อคัดเลือกบุคคลที่มีความรู้และความสามารถในด้านต่าง ๆ เข้ามาทำหน้าที่สมาชิกสภาท้องถิ่นไปพลางก่อน ส่วนตำแหน่งผู้บริหารท้องถิ่นที่ครบวาระให้ปลัดองค์กรปกครองส่วนท้องถิ่นปฏิบัติหน้าที่นายกองค์กรปกครองส่วนท้องถิ่นตามที่กฎหมายกำหนดไว้แล้วนั้น

บัดนี้ คณะรักษาความสงบแห่งชาติเห็นว่าปัจจุบันประชาชนในท้องถิ่นและองค์กรปกครองส่วนท้องถิ่นได้ให้ความร่วมมือเป็นอย่างดีในการแก้ไขปัญหาของประเทศ สถานการณ์จึงได้คลี่คลาย ดังนั้นเพื่อให้เกิดความร่วมมือในการปฏิรูป การส่งเสริมความสามัคคีและความสมานฉันท์ของประชาชนในชาติให้มากยิ่งขึ้น จึงสมควรให้สมาชิกสภาท้องถิ่นหรือผู้บริหารท้องถิ่นที่มาจากการเลือกตั้งของประชาชนแต่เดิมมีส่วนรับผิดชอบในฐานะตัวแทนของประชาชนในการแก้ปัญหาและพัฒนาท้องถิ่นอันจะเป็นการตอบสนองความต้องการของประชาชนในท้องถิ่นในสถานการณ์ที่ยังไม่อาจจัดให้มีการเลือกตั้งได้ ทั้งยังเป็นการสร้างสภาพแวดล้อมอันจำเป็นเพื่อประโยชน์ในการพัฒนาระบบประชาธิปไตยขั้นพื้นฐาน ซึ่งใกล้ชิดกับประชาชนที่สุด

อาศัยอำนาจตามความในมาตรา ๔๔ ของรัฐธรรมนูญแห่งราชอาณาจักรไทย (ฉบับชั่วคราว) พุทธศักราช ๒๕๕๗ หัวหน้าคณะรักษาความสงบแห่งชาติโดยความเห็นชอบของคณะรักษาความสงบแห่งชาติ จึงมีคำสั่ง ดังต่อไปนี้

ข้อ ๑ กรณีกรุงเทพมหานครและเมืองพัทยา โดยที่กรุงเทพมหานครและเมืองพัทยาเป็นองค์กรปกครองส่วนท้องถิ่นรูปแบบพิเศษซึ่งมีระเบียบบริหารราชการแตกต่างจากการปกครองท้องถิ่นอื่น ๆ และจำเป็นต้องประสานงานกับราชการส่วนกลางทั้งในด้านการพัฒนาเศรษฐกิจ สังคม และการเมือง การปกครอง ตลอดจนการต่างประเทศอย่างใกล้ชิด จึงมิให้คำสั่งนี้มีผลบังคับกับกรุงเทพมหานคร

และเมืองพัทยา และให้สมาชิกสภาท้องถิ่นหรือผู้บริหารท้องถิ่นในองค์กรปกครองส่วนท้องถิ่นดังกล่าว ที่ได้รับการคัดเลือกเข้ามาดำรงตำแหน่งตามประกาศคณะรักษาความสงบแห่งชาติ ที่ ๘๕/๒๕๕๗ เรื่อง การได้มาซึ่งสมาชิกสภาท้องถิ่นหรือผู้บริหารท้องถิ่นเป็นการชั่วคราว ลงวันที่ ๑๐ กรกฎาคม พุทธศักราช ๒๕๕๗ และประกาศคณะรักษาความสงบแห่งชาติ ที่ ๘๖/๒๕๕๗ เรื่อง การได้มาซึ่งสมาชิกสภากรุงเทพมหานครและสมาชิกสภาเขตเป็นการชั่วคราว ลงวันที่ ๑๐ กรกฎาคม พุทธศักราช ๒๕๕๗ ซึ่งยังปฏิบัติหน้าที่อยู่ในวันที่คำสั่งนี้ใช้บังคับยังคงดำรงตำแหน่งและปฏิบัติหน้าที่ต่อไป

ในกรณีที่ตำแหน่งตามวรรคหนึ่งว่างลงให้ดำเนินการตามประกาศคณะรักษาความสงบแห่งชาติ ที่ ๘๕/๒๕๕๗ ฯ และประกาศคณะรักษาความสงบแห่งชาติ ที่ ๘๖/๒๕๕๗ ฯ ต่อไป

ข้อ ๒ กรณีสมาชิกสภาท้องถิ่นในองค์กรปกครองส่วนท้องถิ่นอื่น ๆ ที่จะพ้นจากตำแหน่ง ให้สมาชิกสภาท้องถิ่นในองค์กรปกครองส่วนท้องถิ่นทุกแห่งที่ต้องพ้นจากตำแหน่งเนื่องจากครบวาระ ตามกฎหมายว่าด้วยการจัดตั้งองค์กรปกครองส่วนท้องถิ่นตั้งแต่วันที่ ๑ มกราคม พ.ศ. ๒๕๕๘ เป็นต้นไป ยังคงอยู่ในตำแหน่งเพื่อปฏิบัติหน้าที่ต่อไป โดยให้มีจำนวนตามกฎหมายว่าด้วยการจัดตั้งองค์กรปกครองส่วนท้องถิ่นนั้น

ในกรณีที่สมาชิกสภาท้องถิ่นมีจำนวนไม่ครบตามวรรคหนึ่งหรือพ้นจากตำแหน่งในภายหลัง เพราะเหตุอื่นนอกจากครบวาระ ให้สภาท้องถิ่นประกอบด้วยสมาชิกสภาท้องถิ่นนั้น ๆ เท่าที่มีอยู่ โดยไม่ต้องดำเนินการคัดเลือกสมาชิกสภาท้องถิ่นแทนตำแหน่งที่ว่าง เว้นแต่ในกรณีที่สมาชิกสภาท้องถิ่น เหลืออยู่ไม่ถึงกึ่งหนึ่งของจำนวนสมาชิกสภาท้องถิ่นตามกฎหมายว่าด้วยการจัดตั้งองค์กรปกครองส่วนท้องถิ่น หรือมีการยุบสภาท้องถิ่น ให้ดำเนินการเพื่อให้ได้มาซึ่งสมาชิกสภาท้องถิ่นตามประกาศคณะรักษาความสงบแห่งชาติ ที่ ๘๕/๒๕๕๗ ฯ

ข้อ ๓ กรณีสมาชิกสภาท้องถิ่นในองค์กรปกครองส่วนท้องถิ่นอื่น ๆ พ้นจากตำแหน่งไปก่อนแล้ว ให้สมาชิกสภาท้องถิ่นในองค์กรปกครองส่วนท้องถิ่นทุกแห่งชุดสุดท้ายที่พ้นจากตำแหน่งเนื่องจากครบวาระ ก่อนวันที่ ๑ มกราคม พ.ศ. ๒๕๕๘ และประสงค์จะกลับเข้าดำรงตำแหน่งสมาชิกสภาท้องถิ่น มารายงานตัวต่อประธานกรรมการสรรหาตามข้อ ๕ ของประกาศคณะรักษาความสงบแห่งชาติ ที่ ๘๕/๒๕๕๗ ฯ ภายในวันที่ ๑๑ มกราคม พ.ศ. ๒๕๕๘ และให้กลับเข้าดำรงตำแหน่งสมาชิกสภาท้องถิ่นได้นับแต่ วันที่ประธานกรรมการสรรหาประกาศแต่งตั้งให้เป็นสมาชิกสภาท้องถิ่น และให้สมาชิกสภาท้องถิ่น ที่เคยได้รับการประกาศแต่งตั้งตามประกาศคณะรักษาความสงบแห่งชาติดังกล่าวพ้นจากตำแหน่งตั้งแต่วันที่ประธานกรรมการสรรหาประกาศแต่งตั้งสมาชิกสภาท้องถิ่นขึ้นใหม่

ในกรณีสมาชิกสภาท้องถิ่นที่มารายงานตัวตามวรรคหนึ่งผู้ใดขาดคุณสมบัติหรือมีลักษณะ ต้องห้ามตามกฎหมายว่าด้วยการจัดตั้งองค์กรปกครองส่วนท้องถิ่นและกฎหมายว่าด้วยการเลือกตั้ง สมาชิกสภาท้องถิ่นหรือผู้บริหารท้องถิ่น เพราะเหตุไปดำรงตำแหน่งอื่น หากสมาชิกสภาท้องถิ่นผู้นั้น ประสงค์จะดำรงตำแหน่งสมาชิกสภาท้องถิ่นต้องลาออกจากการดำรงตำแหน่งอื่นนั้นพร้อมแสดงหลักฐาน การพ้นจากตำแหน่งนั้นต่อประธานกรรมการสรรหาภายในวันที่ ๑๑ มกราคม พ.ศ. ๒๕๕๘

ในกรณีที่สมาชิกสภาท้องถิ่นตามวรรคหนึ่งไม่มีครบจำนวนตามกฎหมายว่าด้วยการจัดตั้งองค์กรปกครองส่วนท้องถิ่นไม่ว่าด้วยเหตุใด หากยังมีจำนวนตั้งแต่กึ่งหนึ่งขึ้นไปให้ประธานกรรมการสรรหาคำเนินการแต่งตั้งตามวรรคหนึ่งต่อไป หากมีจำนวนไม่ถึงกึ่งหนึ่งให้สมาชิกสภาท้องถิ่นซึ่งได้รับการคัดเลือกและแต่งตั้งตามประกาศคณะรักษาความสงบแห่งชาติ ที่ ๘๕/๒๕๕๗ ฯ ยังคงปฏิบัติหน้าที่ต่อไป

ข้อ ๔ กรณีสมาชิกสภาท้องถิ่นมีจำนวนไม่ถึงกึ่งหนึ่ง ในกรณีตามข้อ ๓ ที่สมาชิกสภาท้องถิ่นใดมีสมาชิกสภาท้องถิ่นเหลืออยู่ไม่ถึงกึ่งหนึ่งของจำนวนสมาชิกสภาท้องถิ่นตามกฎหมายว่าด้วยการจัดตั้งองค์กรปกครองส่วนท้องถิ่น ให้ถือว่าสมาชิกภาพของสมาชิกสภาท้องถิ่นที่เหลืออยู่นั้นเป็นอันสิ้นสุดลงนับแต่วันที่จำนวนสมาชิกสภาท้องถิ่นเหลือไม่ถึงกึ่งหนึ่ง หรือในกรณีที่มีการยุบสภาท้องถิ่นใดในกรณีเช่นว่านี้ให้ดำเนินการเพื่อให้ได้มาซึ่งสมาชิกสภาท้องถิ่นตามประกาศคณะรักษาความสงบแห่งชาติ ที่ ๘๕/๒๕๕๗ ฯ

ข้อ ๕ กรณีผู้บริหารท้องถิ่นที่จะพ้นจากตำแหน่ง ให้ผู้บริหารท้องถิ่นที่ต้องพ้นจากตำแหน่งเนื่องจากครบวาระตามกฎหมายว่าด้วยการจัดตั้งองค์กรปกครองส่วนท้องถิ่น ตั้งแต่วันที่ ๑ มกราคม พ.ศ. ๒๕๕๘ เป็นต้นไป ยังคงอยู่ในตำแหน่งเพื่อปฏิบัติหน้าที่ต่อไปจนกว่าคณะกรรมการการเลือกตั้งจะได้มีประกาศให้มีการเลือกตั้งตามกฎหมายว่าด้วยการเลือกตั้งสมาชิกสภาท้องถิ่นหรือผู้บริหารท้องถิ่น

ในกรณีที่ผู้บริหารท้องถิ่นพ้นจากตำแหน่งเพราะเหตุอื่นนอกจากครบวาระให้ดำเนินการเพื่อให้ได้มาซึ่งผู้บริหารท้องถิ่นโดยให้ดำเนินการตามข้อ ๑๑ ของประกาศคณะรักษาความสงบแห่งชาติ ที่ ๘๕/๒๕๕๗ ฯ

ข้อ ๖ กรณีผู้บริหารท้องถิ่นพ้นจากตำแหน่งไปก่อนแล้ว ให้ผู้บริหารท้องถิ่นชุดสุดท้ายที่พ้นจากการดำรงตำแหน่งเนื่องจากครบวาระก่อนวันที่ ๑ มกราคม พ.ศ. ๒๕๕๘ และประสงค์จะกลับเข้าดำรงตำแหน่งผู้บริหารท้องถิ่นมารายงานตัวต่อประธานกรรมการสรรหาตามข้อ ๕ ของประกาศคณะรักษาความสงบแห่งชาติ ที่ ๘๕/๒๕๕๗ ฯ ภายในวันที่ ๑๑ มกราคม พ.ศ. ๒๕๕๘ และให้กลับเข้าดำรงตำแหน่งผู้บริหารท้องถิ่นได้นับแต่วันที่ประธานกรรมการสรรหาประกาศแต่งตั้งให้เป็นผู้บริหารท้องถิ่น และให้ปลัดองค์กรปกครองส่วนท้องถิ่นยุติการปฏิบัติหน้าที่ตั้งแต่วันที่ประธานกรรมการสรรหาประกาศแต่งตั้งผู้บริหารท้องถิ่นดังกล่าว

ในกรณีที่ผู้บริหารท้องถิ่นที่มารายงานตัวตามวรรคหนึ่งผู้ใดขาดคุณสมบัติหรือมีลักษณะต้องห้ามตามกฎหมายว่าด้วยการจัดตั้งองค์กรปกครองส่วนท้องถิ่นและกฎหมายว่าด้วยการเลือกตั้งสมาชิกสภาท้องถิ่นหรือผู้บริหารท้องถิ่น เพราะเหตุไปดำรงตำแหน่งอื่น หากผู้บริหารท้องถิ่นผู้นั้นประสงค์จะดำรงตำแหน่งผู้บริหารท้องถิ่นต้องลาออกจากการดำรงตำแหน่งอื่นนั้นพร้อมแสดงหลักฐานการพ้นจากตำแหน่งนั้นต่อประธานกรรมการสรรหาภายในวันที่ ๑๑ มกราคม พ.ศ. ๒๕๕๘

ข้อ ๗ การตรวจสอบคุณสมบัติและลักษณะต้องห้ามเพื่อแต่งตั้งเป็นสมาชิกสภาท้องถิ่นและผู้บริหารท้องถิ่น ก่อนประธานกรรมการสรรหาจะแต่งตั้งตามข้อ ๓ และข้อ ๖ ให้ส่งรายชื่อบุคคลที่จะแต่งตั้งให้คณะกรรมการการเลือกตั้งตรวจสอบคุณสมบัติและลักษณะต้องห้ามของสมาชิกสภาท้องถิ่นและผู้บริหารท้องถิ่นตามกฎหมายว่าด้วยการจัดตั้งองค์กรปกครองส่วนท้องถิ่นและกฎหมายว่าด้วยการเลือกตั้งสมาชิกสภาท้องถิ่นหรือผู้บริหารท้องถิ่น โดยประธานกรรมการสรรหาต้องส่งรายชื่อบุคคลที่จะแต่งตั้งให้คณะกรรมการการเลือกตั้งตรวจสอบภายในวันที่ ๑๔ มกราคม พ.ศ. ๒๕๕๘ และให้คณะกรรมการการเลือกตั้งพิจารณาให้แล้วเสร็จภายในสามสิบวันนับแต่วันที่ได้รับรายชื่อ

ให้ประธานกรรมการสรรหาออกประกาศแต่งตั้งสมาชิกสภาท้องถิ่นหรือผู้บริหารท้องถิ่นภายในสามวันนับแต่วันที่ได้รับแจ้งผลการตรวจสอบ และให้ถือว่าผู้ที่ได้รับการประกาศแต่งตั้งนั้นเป็นสมาชิกสภาท้องถิ่นหรือผู้บริหารท้องถิ่นตามกฎหมายว่าด้วยการจัดตั้งองค์กรปกครองส่วนท้องถิ่นนั้นนับแต่วันประกาศแต่งตั้ง

ข้อ ๘ วาระของสมาชิกสภาท้องถิ่นและผู้บริหารท้องถิ่น ให้สมาชิกสภาท้องถิ่นตามข้อ ๒ และข้อ ๓ และผู้บริหารท้องถิ่นตามข้อ ๕ และข้อ ๖ ดำรงตำแหน่งจนกว่าคณะกรรมการการเลือกตั้งจะประกาศให้มีการเลือกตั้ง ในกรณีที่คณะรักษาความสงบแห่งชาติยังอยู่ในตำแหน่งการประกาศให้มีการเลือกตั้งให้กระทำได้โดยความเห็นชอบร่วมกันระหว่างคณะรักษาความสงบแห่งชาติและคณะกรรมการการเลือกตั้ง

ข้อ ๙ สิทธิประโยชน์และค่าตอบแทนของสมาชิกสภาท้องถิ่นและผู้บริหารท้องถิ่นที่ได้รับแต่งตั้งให้ปฏิบัติหน้าที่ต่อไป ให้สมาชิกสภาท้องถิ่นและผู้บริหารท้องถิ่นที่ประธานกรรมการสรรหาประกาศแต่งตั้งตามคำสั่งนี้ ได้รับเงินเดือน เงินค่าตอบแทน ค่าตอบแทน และประโยชน์ตอบแทนอย่างอื่นตามกฎหมายและระเบียบกระทรวงมหาดไทยดังต่อไปนี้แล้วแต่กรณี

(๑) ระเบียบกระทรวงมหาดไทยว่าด้วยเงินเดือนและค่าตอบแทนนายกองค์การบริหารส่วนจังหวัด รองนายกองค์การบริหารส่วนจังหวัด ประธานสภาองค์การบริหารส่วนจังหวัด รองประธานสภาองค์การบริหารส่วนจังหวัด สมาชิกสภาองค์การบริหารส่วนจังหวัด เลขานุการนายกองค์การบริหารส่วนจังหวัด ที่ปรึกษานายกองค์การบริหารส่วนจังหวัด และกรรมการสภาองค์การบริหารส่วนจังหวัด

(๒) ระเบียบกระทรวงมหาดไทยว่าด้วยเงินเดือน เงินค่าตอบแทน และประโยชน์ตอบแทนอย่างอื่นของนายกเทศมนตรี รองนายกเทศมนตรี ประธานสภาเทศบาล รองประธานสภาเทศบาล สมาชิกสภาเทศบาล เลขานุการนายกเทศมนตรี ที่ปรึกษานายกเทศมนตรี และการจ่ายค่าเบี้ยประชุมกรรมการสภาเทศบาล

(๓) ระเบียบกระทรวงมหาดไทยว่าด้วยเงินเดือนและค่าตอบแทนนายกองค์การบริหารส่วนตำบล รองนายกองค์การบริหารส่วนตำบล ประธานสภาองค์การบริหารส่วนตำบล รองประธานสภาองค์การบริหารส่วนตำบล สมาชิกสภาองค์การบริหารส่วนตำบล เลขานุการนายกองค์การบริหารส่วนตำบล และเลขานุการสภาองค์การบริหารส่วนตำบล

ข้อ ๑๐ สิทธิประโยชน์และค่าตอบแทนของสมาชิกสภาท้องถิ่นและผู้บริหารท้องถิ่นที่มาจากการสรรหาและแต่งตั้ง ให้สมาชิกสภาท้องถิ่นและผู้บริหารท้องถิ่นที่ประธานกรรมการสรรหาประกาศแต่งตั้งตามประกาศคณะกรรมการรักษาความสงบแห่งชาติ ที่ ๘๕/๒๕๕๗ ฯ ได้รับเงินเดือน เงินค่าตอบแทน ค่าตอบแทน และประโยชน์ตอบแทนอย่างอื่นตามระเบียบกระทรวงมหาดไทย ทั้งนี้ ตลอดเวลาที่ปฏิบัติหน้าที่

ข้อ ๑๑ การพ้นจากตำแหน่งของสมาชิกสภาท้องถิ่นและผู้บริหารท้องถิ่นด้วยเหตุอื่นนอกจากครบวาระ ให้สมาชิกสภาท้องถิ่นและผู้บริหารท้องถิ่นซึ่งเข้าปฏิบัติหน้าที่ตามประกาศคณะกรรมการรักษาความสงบแห่งชาติ ที่ ๘๕/๒๕๕๗ ฯ ประกาศคณะกรรมการรักษาความสงบแห่งชาติ ที่ ๘๖/๒๕๕๗ ฯ และคำสั่งหัวหน้าคณะกรรมการรักษาความสงบแห่งชาติฉบับนี้ ปฏิบัติหน้าที่ให้เป็นไปตามกฎหมายและหลักธรรมาภิบาลเพื่อประโยชน์ของประชาชนในท้องถิ่น ในกรณีที่ตรวจสอบพบว่า สมาชิกสภาท้องถิ่นหรือผู้บริหารท้องถิ่นผู้ใดทุจริตต่อหน้าที่หรือหากให้ปฏิบัติหน้าที่ต่อไปจะเกิดความเสียหายต่อทางราชการหรือท้องถิ่นนั้นอย่างร้ายแรง หัวหน้าคณะกรรมการรักษาความสงบแห่งชาติมีอำนาจสั่งให้สมาชิกสภาท้องถิ่นหรือผู้บริหารท้องถิ่นผู้นั้นพ้นจากตำแหน่งได้ และในกรณีที่สั่งให้ผู้บริหารท้องถิ่นพ้นจากตำแหน่ง หัวหน้าคณะกรรมการรักษาความสงบแห่งชาติ จะแต่งตั้งผู้ที่เหมาะสมเป็นผู้บริหารท้องถิ่นแทน หรือจะสั่งให้ดำเนินการตามข้อ ๑๑ ของประกาศคณะกรรมการรักษาความสงบแห่งชาติ ที่ ๘๕/๒๕๕๗ ฯ ก็ได้

ทั้งนี้ ตั้งแต่บัดนี้เป็นต้นไป

สั่ง ณ วันที่ ๒๕ ธันวาคม พ.ศ. ๒๕๕๗

พลเอก ประยุทธ์ จันทร์โอชา

หัวหน้าคณะกรรมการรักษาความสงบแห่งชาติ

ข้อบังคับกระทรวงมหาดไทย

ว่าด้วยการได้มาซึ่งสมาชิกสภาเมืองพัทยาและผู้บริหารเมืองพัทยาเป็นการชั่วคราว

พ.ศ. ๒๕๕๙

ด้วยสมาชิกสภาเมืองพัทยาและผู้บริหารเมืองพัทยาระบวระการดำรงตำแหน่ง ในวันที่ ๑๖ มิถุนายน ๒๕๕๙ และประกาศคณะรักษาความสงบแห่งชาติที่ ๘๕/๒๕๕๗ เรื่อง การได้มาซึ่งสมาชิกสภาท้องถิ่นหรือผู้บริหารท้องถิ่นเป็นการชั่วคราว ลงวันที่ ๑๐ กรกฎาคม ๒๕๕๗ ให้งดการเลือกตั้งสมาชิกสภาท้องถิ่นหรือผู้บริหารท้องถิ่นที่ครบวาระหรือพ้นจากตำแหน่งเพราะเหตุอื่นนอกจากครบวาระ ตามกฎหมายว่าด้วยการนั้นไปก่อนจนกว่าจะมีประกาศเปลี่ยนแปลง และคำสั่งหัวหน้าคณะรักษาความสงบแห่งชาติที่ ๑/๒๕๕๗ เรื่อง การได้มาซึ่งสมาชิกสภาท้องถิ่นหรือผู้บริหารท้องถิ่นเป็นการชั่วคราว ลงวันที่ ๒๕ ธันวาคม ๒๕๕๗ กำหนดให้กรณีที่มีสมาชิกสภาเมืองพัทยาวางลง ให้ดำเนินการตามประกาศคณะรักษาความสงบแห่งชาติที่ ๘๕/๒๕๕๗ ฯ นั้น

อาศัยอำนาจตามความในข้อ ๑๒ แห่งประกาศคณะรักษาความสงบแห่งชาติที่ ๘๕/๒๕๕๗ เรื่อง การได้มาซึ่งสมาชิกสภาท้องถิ่นหรือผู้บริหารท้องถิ่นเป็นการชั่วคราว ลงวันที่ ๑๐ กรกฎาคม ๒๕๕๗ รัฐมนตรีว่าการกระทรวงมหาดไทยจึงออกข้อบังคับไว้ ดังนี้

ข้อ ๑ ข้อบังคับนี้เรียกว่า “ข้อบังคับกระทรวงมหาดไทยว่าด้วยการได้มาซึ่งสมาชิกสภาเมืองพัทยาและผู้บริหารเมืองพัทยาเป็นการชั่วคราว พ.ศ. ๒๕๕๙”

ข้อ ๒ ให้คัดเลือกและแต่งตั้งสมาชิกสภาท้องถิ่นเมืองพัทยาที่ว่างลงตามประกาศคณะรักษาความสงบแห่งชาติที่ ๘๕/๒๕๕๗ ฯ โดยให้มีสมาชิกสภาเมืองพัทยาจำนวนสิบสองคน

ข้อ ๓ ให้นำความในข้อ ๑๑ วรรคสองแห่งประกาศคณะรักษาความสงบแห่งชาติที่ ๘๕/๒๕๕๗ ฯ มาบังคับใช้กับการบริหารงานบุคคลของเมืองพัทยาโดยอนุโลม

ประกาศ ณ วันที่ ๑๖ พฤษภาคม พ.ศ. ๒๕๕๙

พลเอก อนุพงษ์ เผ่าจินดา

รัฐมนตรีว่าการกระทรวงมหาดไทย



ประกาศคณะกรรมการสรรหาแต่งตั้งสมาชิกสภาเมืองพัทยา

ฉบับที่ ๑/๒๕๕๙

เรื่อง แต่งตั้งสมาชิกสภาเมืองพัทยาเป็นการชั่วคราว

ด้วยสมาชิกสภาเมืองพัทยาได้ครบวาระการดำรงตำแหน่งเมื่อวันที่ ๑๖ มิถุนายน ๒๕๕๙ ซึ่งกระทรวงมหาดไทยได้ออกข้อบังคับกระทรวงมหาดไทยว่าด้วยการได้มาซึ่งสมาชิกสภาเมืองพัทยาและผู้บริหารเมืองพัทยาเป็นการชั่วคราว พ.ศ. ๒๕๕๙ ให้คัดเลือกและแต่งตั้งสมาชิกสภาท้องถิ่นเมืองพัทยาที่ว่างลงตามประกาศคณะรักษาความสงบแห่งชาติ ที่ ๘๕/๒๕๕๗ ฯ โดยให้มีสมาชิกสภาเมืองพัทยาจำนวนสิบสองคน

บัดนี้ คณะกรรมการสรรหาได้พิจารณาคัดเลือกและแต่งตั้งบุคคลเพื่อเป็นสมาชิกสภาเมืองพัทยาเป็นการชั่วคราว จำนวน ๑๒ คน เสร็จเป็นที่เรียบร้อยแล้ว อาศัยอำนาจตามความในข้อ ๖ ของประกาศคณะรักษาความสงบแห่งชาติ ที่ ๘๕/๒๕๕๗ เรื่อง การได้มาซึ่งสมาชิกสภาท้องถิ่นหรือผู้บริหารท้องถิ่นเป็นการชั่วคราว ลงวันที่ ๑๐ กรกฎาคม ๒๕๕๗ ประกอบข้อ ๒ แห่งข้อบังคับกระทรวงมหาดไทยว่าด้วยการได้มาซึ่งสมาชิกสภาเมืองพัทยาและผู้บริหารเมืองพัทยาเป็นการชั่วคราว พ.ศ. ๒๕๕๙ จึงแต่งตั้งสมาชิกสภาเมืองพัทยาเป็นการชั่วคราว ดังนี้

สมาชิกสภาเมืองพัทยา

- | | |
|-------------------------|------------------|
| ๑. นายอนันต์ | อังคนาวิศิษฐ์ |
| ๒. พลเรือเอกศรีวิสุทธิ์ | รตารุณ |
| ๓. พันเอกภพอนันต์ | เหลื่องภานุวัฒน์ |
| ๔. พลตำรวจตรีอนันต์ | เจริญชาศรี |
| ๕. ดร.วสันต์ | นาวเหนียว |
| ๖. นายชาคร | กัญจนวัตตะ |
| ๗. นายวิวัฒน์ | มหาผลศิริกุล |
| ๘. นายศักดิ์สิทธิ์ | แย้มศรี |
| ๙. นายสินธุ์ไชย | วิวัฒน์ศาสตร์สาร |
| ๑๐. นายโชฎีก | โชติกำจร |
| ๑๑. นายธเนศ | ศุภรสหัสรังสี |
| ๑๒. นายเฉลิม | ประสาททอง |

ทั้งนี้ ตั้งแต่บัดนี้เป็นต้นไป จนกว่าจะจัดให้มีการเลือกตั้งสมาชิกสภาท้องถิ่นและผู้บริหารท้องถิ่น ตามกฎหมายว่าด้วยการนั้น

ประกาศ ณ วันที่ ๓๐ มิถุนายน พ.ศ. ๒๕๕๙

(นายคมสัน เอกชัย)

ผู้ว่าราชการจังหวัดชลบุรี

ประธานคณะกรรมการสรรหาสมาชิกสภาเมืองพัทยา

คำสั่งหัวหน้าคณะรักษาความสงบแห่งชาติ

ที่ ๑๕/๒๕๖๑

เรื่อง การแก้ไขปัญหาการบริหารราชการเมืองพัทยา

โดยที่ขณะนี้รัฐบาลอยู่ในระหว่างดำเนินการแก้ไขเพิ่มเติมกฎหมายว่าด้วยระเบียบบริหารราชการเมืองพัทยาเพื่อให้ไม่ขัดหรือแย้งและมีความสอดคล้องกับบทบัญญัติของรัฐธรรมนูญแห่งราชอาณาจักรไทย อันจะนำไปสู่การเลือกตั้งนายกเมืองพัทยาที่มีขึ้นในอนาคต ในขณะที่เมืองพัทยาซึ่งเป็นองค์กรปกครองส่วนท้องถิ่นรูปแบบพิเศษที่มีบทบาทสำคัญในการสนับสนุนเขตพัฒนาพิเศษภาคตะวันออก (EEC) เพื่อเพิ่มศักยภาพในการส่งเสริมการท่องเที่ยว การค้าการลงทุน พัฒนากิจกรรมทางเศรษฐกิจ จัดให้มีกิจกรรมภาครัฐแบบเบ็ดเสร็จและครบวงจร จัดทำโครงสร้างพื้นฐานและระบบสาธารณูปโภคที่มีประสิทธิภาพ และพัฒนาเมืองให้ทันสมัยระดับนานาชาติ ด้วยเหตุนี้ ในระหว่างรอการแก้ไขเพิ่มเติมกฎหมายว่าด้วยระเบียบบริหารราชการเมืองพัทยาและการเลือกตั้งนายกเมืองพัทยาตามกฎหมายดังกล่าว จึงมีความจำเป็นต้องได้มาซึ่งนายกเมืองพัทยาและผู้บริหารเมืองพัทยาที่มีศักยภาพสูง พร้อมด้วยประสบการณ์และความรู้ความสามารถในการปฏิบัติหน้าที่ เพื่อประโยชน์ต่อการสนับสนุนกิจกรรมและการดำเนินการในเขตพัฒนาพิเศษภาคตะวันออก รวมทั้งเป็นการปฏิรูปการปกครองส่วนท้องถิ่น อันจะส่งผลดีต่อการปฏิรูปประเทศ

อาศัยอำนาจตามความในมาตรา ๒๖๕ ของรัฐธรรมนูญแห่งราชอาณาจักรไทย ประกอบกับ มาตรา ๔๔ ของรัฐธรรมนูญแห่งราชอาณาจักรไทย (ฉบับชั่วคราว) พุทธศักราช ๒๕๕๗ หัวหน้าคณะรักษาความสงบแห่งชาติโดยความเห็นชอบของคณะรักษาความสงบแห่งชาติจึงมีคำสั่ง ดังต่อไปนี้

ข้อ ๑ ให้ พลตำรวจตรี อนันต์ เจริญชาศรี พ้นจากตำแหน่งนายกเมืองพัทยา

ข้อ ๒ ให้ยกเลิกความในข้อ ๒ ของคำสั่งหัวหน้าคณะรักษาความสงบแห่งชาติ ที่ ๖/๒๕๖๐ เรื่อง การแต่งตั้งนายกเมืองพัทยา ลงวันที่ ๑๖ กุมภาพันธ์ พุทธศักราช ๒๕๖๐ และให้ใช้ความต่อไปนี้แทน

“ข้อ ๒ ให้ นายสนธยา คุณปลื้ม เป็นนายกเมืองพัทยา และให้มีรองนายกเมืองพัทยาไม่เกินสี่คน ตามที่นายกเมืองพัทยาแต่งตั้งตามมาตรา ๔๖ และมาตรา ๔๘ (๓) แห่งพระราชบัญญัติระเบียบบริหารราชการเมืองพัทยา พ.ศ. ๒๕๔๒ ทั้งนี้ จนกว่าจะมีการเลือกตั้งนายกเมืองพัทยาหรือคณะรักษาความสงบแห่งชาติมีคำสั่งเปลี่ยนแปลงเป็นประการอื่น”

ข้อ ๓ ในกรณีให้เห็นสมควรนายกรัฐมนตรีนอาจเสนอให้คณะรักษาความสงบแห่งชาติแก้ไขเปลี่ยนแปลงคำสั่งนี้ได้

ข้อ ๔ คำสั่งนี้ให้ใช้บังคับตั้งแต่วันประกาศในราชกิจจานุเบกษาเป็นต้นไป

สั่ง ณ วันที่ ๒๕ กันยายน พุทธศักราช ๒๕๖๑

พลเอก ประยุทธ์ จันทร์โอชา

หัวหน้าคณะรักษาความสงบแห่งชาติ



พระราชบัญญัติ

ระเบียบบริหารราชการเมืองพัทยา (ฉบับที่ ๓)

พ.ศ. ๒๕๖๒

สมเด็จพระเจ้าอยู่หัวมหาวชิราลงกรณ บดินทรเทพยวรางกูร

ให้ไว้ ณ วันที่ ๑๕ เมษายน พ.ศ. ๒๕๖๒

เป็นปีที่ ๔ ในรัชกาลปัจจุบัน

สมเด็จพระเจ้าอยู่หัวมหาวชิราลงกรณ บดินทรเทพยวรางกูร มีพระราชโองการโปรดเกล้าฯ ให้ประกาศว่า

โดยที่เป็นการสมควรแก้ไขเพิ่มเติมกฎหมายว่าด้วยระเบียบบริหารราชการเมืองพัทยา

จึงทรงพระกรุณาโปรดเกล้าฯ ให้ตราพระราชบัญญัติขึ้นไว้โดยคำแนะนำและยินยอมของ สภานิติบัญญัติแห่งชาติทำหน้าที่รัฐสภา ดังต่อไปนี้

มาตรา ๑ พระราชบัญญัตินี้เรียกว่า “พระราชบัญญัติระเบียบบริหารราชการเมืองพัทยา (ฉบับที่ ๓) พ.ศ. ๒๕๖๒”

มาตรา ๒ พระราชบัญญัตินี้ให้ใช้บังคับตั้งแต่วันถัดจากวันประกาศในราชกิจจานุเบกษา เป็นต้นไป

มาตรา ๓ ให้เพิ่มความต่อไปนี้เป็นวรรคสามของมาตรา ๙ แห่งพระราชบัญญัติระเบียบบริหารราชการเมืองพัทยา พ.ศ. ๒๕๔๒

“ความในวรรคหนึ่งมิให้นำมาใช้บังคับแก่กรณีที่ได้จัดให้มีการเลือกตั้งใหม่ตามกฎหมายว่าด้วยการเลือกตั้งสมาชิกสภาท้องถิ่นหรือผู้บริหารท้องถิ่นเพราะเหตุที่มีผู้ได้รับเลือกตั้งไม่ครบจำนวน ถ้าในการจัดให้มีการเลือกตั้งใหม่นั้นยังได้ไม่ครบจำนวนอีก ให้ถือว่าสภาเมืองพัทยานั้นประกอบด้วยจำนวน

สมาชิกเท่าที่มีอยู่จนกว่าจะครบอายุของสภาเมืองพัทยา เว้นแต่จะมีจำนวนสมาชิกไม่ถึงสองในสามของจำนวนตามวรรคหนึ่ง”

มาตรา ๔ ให้ยกเลิกความในมาตรา ๑๐ แห่งพระราชบัญญัติระเบียบบริหารราชการเมืองพัทยา พ.ศ. ๒๕๔๒ และให้ใช้ความต่อไปนี้แทน

“มาตรา ๑๐ ผู้มีสิทธิเลือกตั้งสมาชิกและผู้มีสิทธิสมัครรับเลือกตั้งเป็นสมาชิก ต้องมีคุณสมบัติและไม่มีลักษณะต้องห้ามตามกฎหมายว่าด้วยการเลือกตั้งสมาชิกสภาท้องถิ่นหรือผู้บริหารท้องถิ่น”

มาตรา ๕ ให้ยกเลิกมาตรา ๑๑ มาตรา ๑๒ มาตรา ๑๓ และมาตรา ๑๔ แห่งพระราชบัญญัติระเบียบบริหารราชการเมืองพัทยา พ.ศ. ๒๕๔๒

มาตรา ๖ ให้ยกเลิกมาตรา ๑๘ แห่งพระราชบัญญัติระเบียบบริหารราชการเมืองพัทยา พ.ศ. ๒๕๔๒

มาตรา ๗ ให้ยกเลิกความใน (๔) และ (๕) ของวรรคหนึ่งในมาตรา ๑๙ แห่งพระราชบัญญัติระเบียบบริหารราชการเมืองพัทยา พ.ศ. ๒๕๔๒ และให้ใช้ความต่อไปนี้แทน

“(๔) กระทำการอันต้องห้ามตามมาตรา ๔๙ วรรคสาม

(๕) ขาดคุณสมบัติหรือมีลักษณะต้องห้ามตามมาตรา ๑๐”

มาตรา ๘ ให้ยกเลิกความในวรรคสองและวรรคสามของมาตรา ๑๙ แห่งพระราชบัญญัติระเบียบบริหารราชการเมืองพัทยา พ.ศ. ๒๕๔๒ และให้ใช้ความต่อไปนี้แทน

“เมื่อมีข้อสงสัยเกี่ยวกับสมาชิกภาพของสมาชิกผู้ใดสิ้นสุดลงตาม (๔) (๕) หรือ (๖) หรือเมื่อได้รับแจ้งจากคณะกรรมการการเลือกตั้งว่าสมาชิกภาพของสมาชิกผู้ใดสิ้นสุดลงตาม (๕) ให้ผู้ว่าราชการจังหวัดสอบสวนและวินิจฉัยให้แล้วเสร็จภายในหกสิบวันนับแต่วันที่ผู้ว่าราชการจังหวัดเห็นว่ามิเหตุอันควรสงสัยหรือได้รับแจ้งจากคณะกรรมการการเลือกตั้ง แล้วแต่กรณี แม้ว่าสมาชิกผู้นั้นจะได้พ้นจากตำแหน่งไปแล้วไม่ว่าด้วยเหตุใด เว้นแต่เพราะเหตุตาย หรือพ้นจากตำแหน่งไปแล้วเกินสองปี ทั้งนี้ ตามหลักเกณฑ์และวิธีการที่กำหนดในกฎกระทรวง

ในกรณีที่ผู้ว่าราชการจังหวัดวินิจฉัยว่าสมาชิกภาพของสมาชิกผู้นั้นสิ้นสุดลงตาม (๔) (๕) หรือ (๖) ให้ผู้ว่าราชการจังหวัดประกาศคำวินิจฉัยให้ทราบทั่วกัน ไม่ว่าผู้นั้นจะได้พ้นจากตำแหน่งไปก่อนแล้วหรือไม่ก็ตาม โดยในคำวินิจฉัยนั้นให้ระบุเหตุที่ทำให้พ้นจากตำแหน่งไว้ และให้สมาชิกภาพของสมาชิก

ผู้นั้นสิ้นสุดลงตั้งแต่วันที่มิเหตุตาม (๔) (๕) หรือ (๖) แต่ไม่กระทบต่อการดำเนินงานและการรับค่าตอบแทนที่ได้กระทำไปก่อนวันที่มีการประกาศคำวินิจฉัย ถ้าในขณะที่ประกาศคำวินิจฉัยดังกล่าวผู้นั้นกำลังดำรงตำแหน่งสมาชิกสภาท้องถิ่นหรือผู้บริหารท้องถิ่นอันเป็นผลจากการเลือกตั้งต่างวาระหรือต่างองค์กรปกครองส่วนท้องถิ่นกัน ให้ผู้นั้นพ้นจากตำแหน่งที่กำลังดำรงอยู่ด้วย และในกรณีที่เป็นผลให้ถูกห้ามใช้สิทธิสมัครรับเลือกตั้งหรือใช้สิทธิเลือกตั้ง ให้ถือว่าวันที่ประกาศคำวินิจฉัยเป็นวันเริ่มนับระยะเวลาต้องห้ามดังกล่าว ทั้งนี้ คำวินิจฉัยของผู้ว่าราชการจังหวัดตามมาตรานี้ให้เป็นที่สุด”

มาตรา ๙ ให้เพิ่มความต่อไปนี้เป็นวรรคสี่ของมาตรา ๑๙ แห่งพระราชบัญญัติระเบียบบริหารราชการเมืองพัทยา พ.ศ. ๒๕๔๒

“ในกรณีที่สมาชิกภาพของสมาชิกสิ้นสุดลงตาม (๘) พร้อมกันทั้งหมด ให้ถือว่าเป็นการยุบสภาเมืองพัทยา”

มาตรา ๑๐ ให้ยกเลิกมาตรา ๒๐ แห่งพระราชบัญญัติระเบียบบริหารราชการเมืองพัทยา พ.ศ. ๒๕๔๒

มาตรา ๑๑ ให้ยกเลิกความในมาตรา ๒๑ แห่งพระราชบัญญัติระเบียบบริหารราชการเมืองพัทยา พ.ศ. ๒๕๔๒ และให้ใช้ความต่อไปนี้แทน

“มาตรา ๒๑ ในกรณีที่ตำแหน่งสมาชิกว่างลงเกินกึ่งหนึ่งของจำนวนสมาชิกตามมาตรา ๙ วรรคหนึ่ง ให้ผู้ว่าราชการจังหวัดรายงานเสนอรัฐมนตรีเพื่อพิจารณาสั่งยุบสภาเมืองพัทยาก็ได้”

มาตรา ๑๒ ให้ยกเลิกความในมาตรา ๒๓ แห่งพระราชบัญญัติระเบียบบริหารราชการเมืองพัทยา พ.ศ. ๒๕๔๒ และให้ใช้ความต่อไปนี้แทน

“มาตรา ๒๓ ประธานสภาเมืองพัทยาและรองประธานสภาเมืองพัทยา อยู่ในตำแหน่งจนครบอายุของสภาเมืองพัทยา หรือมีการยุบสภาเมืองพัทยา หรือถือว่ามี การยุบสภาเมืองพัทยามาตรา ๑๙ วรรคสี่”

มาตรา ๑๓ ให้ยกเลิกความในมาตรา ๔๒ แห่งพระราชบัญญัติระเบียบบริหารราชการเมืองพัทยา พ.ศ. ๒๕๔๒ และให้ใช้ความต่อไปนี้แทน

“มาตรา ๔๒ ผู้มีสิทธิเลือกตั้งนายกเมืองพัทยาและผู้มีสิทธิสมัครรับเลือกตั้งเป็นนายกเมืองพัทยา ต้องมีคุณสมบัติและไม่มีลักษณะต้องห้ามตามกฎหมายว่าด้วยการเลือกตั้งสมาชิกสภาท้องถิ่นหรือผู้บริหารท้องถิ่น

ผู้มีสิทธิสมัครรับเลือกตั้งเป็นนายกเมืองพัทยา นอกจากต้องมีคุณสมบัติและไม่มีลักษณะต้องห้ามตามวรรคหนึ่งแล้ว ต้องมีคุณสมบัติ ดังต่อไปนี้ด้วย

- (๑) มีอายุไม่ต่ำกว่าสามสิบห้าปีนับถึงวันเลือกตั้ง
- (๒) สำเร็จการศึกษาไม่ต่ำกว่าปริญญาตรีหรือเทียบเท่า”

มาตรา ๑๔ ให้ยกเลิกมาตรา ๔๓ และมาตรา ๔๔ แห่งพระราชบัญญัติระเบียบบริหารราชการเมืองพัทยา พ.ศ. ๒๕๔๒

มาตรา ๑๕ ให้ยกเลิกความในมาตรา ๔๕ แห่งพระราชบัญญัติระเบียบบริหารราชการเมืองพัทยา พ.ศ. ๒๕๔๒ ซึ่งแก้ไขเพิ่มเติมโดยพระราชบัญญัติระเบียบบริหารราชการเมืองพัทยา (ฉบับที่ ๒) พ.ศ. ๒๕๕๒ และให้ใช้ความต่อไปนี้แทน

“มาตรา ๔๕ นายกเมืองพัทยามีวาระอยู่ในตำแหน่งคราวละสี่ปีนับแต่วันเลือกตั้ง แต่จะดำรงตำแหน่งติดต่อกันเกินสองวาระไม่ได้

ในกรณีที่นายกเมืองพัทยาดำรงตำแหน่งไม่ครบระยะเวลาสี่ปีก็ให้ถือว่าเป็นหนึ่งวาระ และเมื่อได้ดำรงตำแหน่งสองวาระติดต่อกันแล้วจะดำรงตำแหน่งได้อีกเมื่อพ้นระยะเวลาสี่ปีนับแต่วันพ้นจากตำแหน่ง”

มาตรา ๑๖ ให้ยกเลิกความในมาตรา ๔๗ แห่งพระราชบัญญัติระเบียบบริหารราชการเมืองพัทยา พ.ศ. ๒๕๔๒ และให้ใช้ความต่อไปนี้แทน

“มาตรา ๔๗ รองนายกเมืองพัทยาต้องมีคุณสมบัติและไม่มีลักษณะต้องห้ามตามมาตรา ๔๒ เว้นแต่ในส่วนที่เกี่ยวกับอายุให้นับถึงวันแต่งตั้ง”

มาตรา ๑๗ ให้ยกเลิกความในมาตรา ๔๘ แห่งพระราชบัญญัติระเบียบบริหารราชการเมืองพัทยา พ.ศ. ๒๕๔๒ และให้ใช้ความต่อไปนี้แทน

“มาตรา ๔๘ นายกเมืองพัทยา รองนายกเมืองพัทยา เลขานุการนายกเมืองพัทยา ผู้ช่วยเลขานุการนายกเมืองพัทยา ประธานที่ปรึกษา และที่ปรึกษา ต้องไม่กระทำการ ดังต่อไปนี้

(๑) ดำรงตำแหน่งหรือหน้าที่ใดในส่วนราชการ หน่วยงานของรัฐ รัฐวิสาหกิจ หรือการพาณิชย์ของเมืองพัทยาหรือบริษัทซึ่งเมืองพัทยาถือหุ้น หรือตำแหน่งผู้บริหารท้องถิ่นหรือพนักงานส่วนท้องถิ่น เว้นแต่ตำแหน่งที่ต้องดำรงตามบทบัญญัติแห่งกฎหมาย หรือเป็นการปฏิบัติหน้าที่เพื่อประโยชน์ในการบริหารราชการแผ่นดินหรือตามนโยบายของรัฐบาล

(๒) รับเงินหรือประโยชน์ใด ๆ เป็นพิเศษจากส่วนราชการ หรือหน่วยงานของรัฐ หรือ รัฐวิสาหกิจ หรือการพาณิชย์ของเมืองพัทยาหรือบริษัทซึ่งเมืองพัทยาถือหุ้น นอกเหนือไปจากที่ส่วนราชการ หน่วยงานของรัฐ รัฐวิสาหกิจ หรือการพาณิชย์หรือบริษัท ปฏิบัติกับบุคคลในธุรกิจการงานตามปกติ

(๓) เป็นผู้มีส่วนได้เสียในสัญญาหรือกิจการที่กระทำหรือจะกระทำกับหรือให้แก่เมืองพัทยา หรือมีส่วนได้เสียในสัญญาหรือกิจการที่กระทำหรือจะกระทำกับหรือให้แก่องค์กรปกครองส่วนท้องถิ่นอื่น โดยมีพฤติการณ์แสดงให้เห็นว่าเป็นการต่างตอบแทนหรือเอื้อประโยชน์ส่วนตนระหว่างกัน หรือเป็นหุ้นส่วน หรือผู้ถือหุ้นในห้างหุ้นส่วนหรือบริษัทที่เป็นคู่สัญญากับเมืองพัทยาอันมีลักษณะเป็นการผูกขาดตัดตอน ทั้งนี้ ไม่ว่าจะโดยทางตรงหรือทางอ้อม เว้นแต่ในส่วนที่เป็นผู้ถือหุ้นในบริษัทมหาชนจำกัดอยู่ก่อนได้รับการเลือกตั้ง

บทบัญญัติมาตรานี้มิให้ใช้บังคับแก่กรณีที่บุคคลตามวรรคหนึ่งได้รับเบี้ยหวัด บำเหน็จ บำนาญ เงินปีพระบรมวงศานุวงศ์ หรือเงินอื่นใดในลักษณะเดียวกัน และมีให้ใช้บังคับแก่กรณีที่บุคคลตามวรรคหนึ่งรับเงินตอบแทนค่าเบี้ยประชุมหรือเงินอื่นใดเนื่องจากการดำรงตำแหน่งกรรมการของรัฐสภา สภาผู้แทนราษฎร วุฒิสภา หรือสภาเมืองพัทยาหรือสภาท้องถิ่นอื่น หรือกรรมการที่มีกฎหมายบัญญัติให้เป็นโดยตำแหน่ง

ให้นำความใน (๒) และ (๓) มาใช้บังคับแก่สมาชิกด้วยโดยอนุโลม”

มาตรา ๑๘ ให้ยกเลิกความใน (๕) ของวรรคหนึ่งในมาตรา ๕๐ แห่งพระราชบัญญัติระเบียบบริหารราชการเมืองพัทยา พ.ศ. ๒๕๔๒ และให้ใช้ความต่อไปนี้แทน

“(๕) ขาดคุณสมบัติหรือมีลักษณะต้องห้ามตามมาตรา ๔๒”

มาตรา ๑๙ ให้ยกเลิกความใน (๗) ของวรรคหนึ่งในมาตรา ๕๐ แห่งพระราชบัญญัติระเบียบบริหารราชการเมืองพัทยา พ.ศ. ๒๕๔๒ และให้ใช้ความต่อไปนี้แทน

“(๗) รัฐมนตรีพิจารณาสอบสวนและสั่งให้ออกจากตำแหน่งตามมาตรา ๙๖/๑”

มาตรา ๒๐ ให้ยกเลิกความในวรรคสองและวรรคสามของมาตรา ๕๐ แห่งพระราชบัญญัติระเบียบบริหารราชการเมืองพัทยา พ.ศ. ๒๕๔๒ และให้ใช้ความต่อไปนี้แทน

“เมื่อมีข้อสงสัยเกี่ยวกับความเป็นนายกเมืองพัทยาผู้ใดสิ้นสุดลงตาม (๕) หรือ (๖) หรือเมื่อได้รับแจ้งจากคณะกรรมการการเลือกตั้งว่าความเป็นนายกเมืองพัทยาผู้ใดสิ้นสุดลงตาม (๕) ให้ผู้ว่าราชการจังหวัดสอบสวนและวินิจฉัยให้แล้วเสร็จภายในหกสิบวันนับแต่วันที่ผู้ว่าราชการจังหวัดเห็นว่ามีเหตุอันควรสงสัยหรือได้รับแจ้งจากคณะกรรมการการเลือกตั้ง แล้วแต่กรณี แม้นายกเมืองพัทยาผู้นั้นจะได้พ้นจากตำแหน่งไปแล้วไม่ว่าด้วยเหตุใด เว้นแต่เพราะเหตุตาย หรือพ้นจากตำแหน่งไปแล้วเกินสองปี ทั้งนี้ ตามหลักเกณฑ์และวิธีการที่กำหนดในกฎกระทรวง

ในกรณีที่ผู้ว่าราชการจังหวัดวินิจฉัยว่านายกเมืองพัทยาพ้นจากตำแหน่งตาม (๕) หรือ (๖) ให้ผู้ว่าราชการจังหวัดประกาศคำวินิจฉัยให้ทราบทั่วกัน ไม่ว่าผู้นั้นจะได้พ้นจากตำแหน่งไปก่อนแล้วหรือไม่ก็ตาม โดยในคำวินิจฉัยนั้นให้ระบุเหตุที่ทำให้พ้นจากตำแหน่งไว้ด้วย และให้นายกเมืองพัทยาผู้นั้นพ้นจากตำแหน่งตั้งแต่วันที่มิเหตุตาม (๕) หรือ (๖) แต่ไม่กระทบต่อการดำเนินงานและการรับค่าตอบแทนที่ได้กระทำไปก่อนวันที่มีการประกาศคำวินิจฉัย ถ้าในขณะที่ประกาศคำวินิจฉัยดังกล่าวผู้นั้นกำลังดำรงตำแหน่งสมาชิกสภาท้องถิ่นหรือผู้บริหารท้องถิ่นอันเป็นผลจากการเลือกตั้งต่างวาระหรือต่างองค์การปกครองส่วนท้องถิ่นกัน ให้ผู้นั้นพ้นจากตำแหน่งที่กำลังดำรงอยู่ด้วย และในกรณีที่เป็นผลให้ถูกห้ามใช้สิทธิสมัครรับเลือกตั้งหรือใช้สิทธิเลือกตั้ง ให้ถือว่าวันที่ประกาศคำวินิจฉัยเป็นวันเริ่มนับระยะเวลาต้องห้ามดังกล่าว ทั้งนี้ คำวินิจฉัยของผู้ว่าราชการจังหวัดตามมาตรา ๕๐ นี้ให้เป็นที่สิ้นสุด”

มาตรา ๒๑ ให้เพิ่มความต่อไปนี้เป็นวรรคสี่ของมาตรา ๕๐ แห่งพระราชบัญญัติระเบียบบริหารราชการเมืองพัทยา พ.ศ. ๒๕๔๒

“ในระหว่างที่ไม่มีนายกเมืองพัทยา ให้ปลัดเมืองพัทยาปฏิบัติหน้าที่ของนายกเมืองพัทยาเท่าที่จำเป็นได้เป็นการชั่วคราวจนกว่านายกเมืองพัทยาซึ่งได้รับเลือกตั้งขึ้นใหม่จะเข้ารับหน้าที่”

มาตรา ๒๒ ให้ยกเลิกความในวรรคสองของมาตรา ๕๑ แห่งพระราชบัญญัติระเบียบบริหารราชการเมืองพัทยา พ.ศ. ๒๕๔๒ และให้ใช้ความต่อไปนี้แทน

“ให้นำความในวรรคสองและวรรคสามของมาตรา ๕๐ มาใช้บังคับกับกรณีรองนายกเมืองพัทยาด้วยโดยอนุโลม”

มาตรา ๒๓ ให้ยกเลิกความในวรรคสองของมาตรา ๕๒ แห่งพระราชบัญญัติระเบียบบริหารราชการเมืองพัทยา พ.ศ. ๒๕๔๒ และให้ใช้ความต่อไปนี้แทน

“บุคคลที่ได้รับแต่งตั้งเป็นเลขานุการนายกเมืองพัทยา ผู้ช่วยเลขานุการนายกเมืองพัทยา ประธานที่ปรึกษา และที่ปรึกษา ต้องมิใช่สมาชิก และให้นำความในวรรคสองและวรรคสามของมาตรา ๕๐ และมาตรา ๕๑ (๑) (๒) (๓) (๔) และ (๖) มาใช้บังคับแก่การพ้นจากตำแหน่งของบุคคลดังกล่าวด้วย โดยอนุโลม”

มาตรา ๒๔ ให้เพิ่มความต่อไปนี้เป็น (๖/๑) ของมาตรา ๖๒ แห่งพระราชบัญญัติระเบียบบริหารราชการเมืองพัทยา พ.ศ. ๒๕๔๒

“(๖/๑) การส่งเสริมและสนับสนุนสถานี่ตำรวจ และหน่วยงานอื่นในการปฏิบัติหน้าที่ตาม (๑) และ (๖)”

มาตรา ๒๕ ให้เพิ่มความต่อไปนี้เป็นวรรคสี่ของมาตรา ๙๒ แห่งพระราชบัญญัติระเบียบบริหารราชการเมืองพัทยา พ.ศ. ๒๕๔๒

“การจ่ายเงินของเมืองพัทยิตามวรรคหนึ่ง หรือการนำเงินของกิจการที่เมืองพัทยาเป็นเจ้าของ หรือเป็นหุ้นส่วนหรือถือหุ้นในกิจการนั้น ไปใช้จ่ายเพื่อการฝึกอบรมหรือดูงานในต่างประเทศของ นายกเมืองพัทยา รองนายกเมืองพัทยา เลขานุการนายกเมืองพัทยา ผู้ช่วยเลขานุการนายกเมืองพัทยา ประธานที่ปรึกษา ที่ปรึกษา ประธานสภาเมืองพัทยา รองประธานสภาเมืองพัทยา สมาชิก เลขานุการ ประธานสภาเมืองพัทยา หรือผู้ช่วยเลขานุการประธานสภาเมืองพัทยา จะกระทำได้”

มาตรา ๒๖ ให้ยกเลิกความในมาตรา ๙๖ แห่งพระราชบัญญัติระเบียบบริหารราชการเมืองพัทยา พ.ศ. ๒๕๔๒ และให้ใช้ความต่อไปนี้แทน

“มาตรา ๙๖ เพื่อประโยชน์ในการกำกับดูแลตามมาตรา ๙๔ ในกรณีที่ผู้ว่าราชการจังหวัด เห็นว่า การปฏิบัติราชการของเมืองพัทยาเป็นไปในทางที่อาจก่อให้เกิดความเสียหายแก่เมืองพัทยา หรือเสียหายแก่ราชการ ให้ผู้ว่าราชการจังหวัดมีอำนาจหน้าที่ในการชี้แจง แนะนำ หรือตักเตือนผู้ดำรงตำแหน่ง ที่มีอำนาจหน้าที่ในการดำเนินการดังกล่าว หรือในกรณีเห็นสมควรจะสั่งเพิกถอนการกระทำหรือให้ระงับ การปฏิบัติของผู้ดำรงตำแหน่งดังกล่าวไว้ก็ได้ และในกรณีที่สั่งเพิกถอนหรือระงับ ให้ผู้ดำรงตำแหน่ง ที่ได้รับคำสั่งมีสิทธิอุทธรณ์ต่อรัฐมนตรีได้ภายในสิบห้าวันนับแต่วันที่รับคำสั่งของผู้ว่าราชการจังหวัด

และเมื่อรัฐมนตรีวินิจฉัยเป็นประการใดให้ผู้ว่าราชการจังหวัดและผู้ที่เกี่ยวข้องดำเนินการตามคำวินิจฉัยนั้น คำวินิจฉัยของรัฐมนตรีให้เป็นที่สุด

เมื่อความปรากฏโดยมีหลักฐานตามสมควรต่อผู้ว่าราชการจังหวัดว่า นายกเมืองพัทยา รองนายกเมืองพัทยา ประธานสภาเมืองพัทยา หรือรองประธานสภาเมืองพัทยาผู้ใด จงใจทอดทิ้ง หรือละเลยไม่ปฏิบัติตามอำนาจหน้าที่อันจะเป็นเหตุให้เสียหายแก่ราชการอย่างร้ายแรง หรือปฏิบัติการไม่ชอบด้วยอำนาจหน้าที่ หรือประพฤติดนฝ่าฝืนต่อความสงบเรียบร้อย หรือฝ่าฝืนคำสั่งของผู้ว่าราชการจังหวัดที่สั่งการตามวรรคหนึ่ง ให้ผู้ว่าราชการจังหวัดดำเนินการแต่งตั้งคณะกรรมการสอบสวนโดยพลัน และให้คณะกรรมการสอบสวนดำเนินการให้แล้วเสร็จภายในเก้าสิบวันนับแต่วันที่ ได้รับแต่งตั้ง ทั้งนี้ ตามหลักเกณฑ์และวิธีการที่กำหนดในกฎกระทรวง”

มาตรา ๒๗ ให้เพิ่มความต่อไปนี้เป็นมาตรา ๙๖/๑ แห่งพระราชบัญญัติระเบียบบริหารราชการ เมืองพัทยา พ.ศ. ๒๕๔๒

“มาตรา ๙๖/๑ เมื่อผลการสอบสวนตามมาตรา ๙๖ วรรคสอง ปรากฏว่าผู้ถูกกล่าวหากระทำความผิดตามที่ถูกสอบสวน ให้ผู้ว่าราชการจังหวัดรายงานให้รัฐมนตรีพิจารณาและสั่งให้ผู้ถูกสอบสวน พ้นจากตำแหน่งภายในสามสิบวันนับแต่วันที่ได้รับรายงาน ไม่ว่าผู้นั้นจะได้พ้นจากตำแหน่งไปก่อนแล้ว หรือไม่ก็ตาม เว้นแต่เพราะเหตุตายหรือพ้นจากตำแหน่งไปแล้วเกินสองปี โดยในคำสั่งดังกล่าวให้ระบุเหตุที่ทำให้พ้นจากตำแหน่งไว้ และให้มีผลตั้งแต่วันที่รัฐมนตรีมีคำสั่ง แต่ไม่กระทบต่อการดำเนินงานและการรับค่าตอบแทนที่ได้กระทำไปก่อนวันที่มีคำสั่งนั้น ถ้าในขณะที่มีคำสั่งดังกล่าวผู้นั้นกำลังดำรงตำแหน่ง สมาชิกสภาท้องถิ่นหรือผู้บริหารท้องถิ่นอันเป็นผลจากการเลือกตั้งต่างวาระหรือต่างองค์รปกครอง ส่วนท้องถิ่นกัน ให้ผู้นั้นพ้นจากตำแหน่งที่กำลังดำรงอยู่ด้วย และให้ถือว่าวันที่สั่งให้พ้นจากตำแหน่ง ดังกล่าวเป็นวันเริ่มนับระยะเวลาต้องห้ามการใช้สิทธิสมัครรับเลือกตั้ง คำสั่งของรัฐมนตรีให้เป็นที่สุด”

มาตรา ๒๘ ให้นายกเมืองพัทยา ประธานสภาเมืองพัทยา รองประธานสภาเมืองพัทยา และสมาชิกสภาเมืองพัทยา ซึ่งดำรงตำแหน่งอยู่ในวันก่อนวันที่พระราชบัญญัตินี้ใช้บังคับ ตามประกาศ คณะรักษาความสงบแห่งชาติ ที่ ๘๕/๒๕๕๗ เรื่อง การได้มาซึ่งสมาชิกสภาท้องถิ่นหรือผู้บริหารท้องถิ่น เป็นการชั่วคราว ลงวันที่ ๑๐ กรกฎาคม พุทธศักราช ๒๕๕๗ คำสั่งหัวหน้าคณะรักษาความสงบแห่งชาติ ที่ ๑/๒๕๕๗ เรื่อง การได้มาซึ่งสมาชิกสภาท้องถิ่นหรือผู้บริหารท้องถิ่นเป็นการชั่วคราว ลงวันที่

๒๕ ธันวาคม พุทธศักราช ๒๕๕๗ คำสั่งหัวหน้าคณะรักษาความสงบแห่งชาติ ที่ ๖/๒๕๖๐ เรื่อง การแต่งตั้งนายกเมืองพัทยา ลงวันที่ ๑๖ กุมภาพันธ์ พุทธศักราช ๒๕๖๐ และคำสั่งหัวหน้าคณะรักษาความสงบแห่งชาติ ที่ ๑๕/๒๕๖๑ เรื่อง การแก้ไขปัญหาการบริหารราชการเมืองพัทยา ลงวันที่ ๒๕ กันยายน พุทธศักราช ๒๕๖๑ ยังคงดำรงตำแหน่งต่อไปจนกว่าคณะกรรมการการเลือกตั้งจะประกาศกำหนดให้มีการเลือกตั้งนายกเมืองพัทยา หรือสมาชิกสภาเมืองพัทยา แล้วแต่กรณี โดยให้พ้นจากตำแหน่งตั้งแต่วันที่คณะกรรมการการเลือกตั้งประกาศให้มีการเลือกตั้ง หรือจนกว่าจะพ้นจากตำแหน่งด้วยเหตุอื่นตามประกาศคณะรักษาความสงบแห่งชาติและคำสั่งหัวหน้าคณะรักษาความสงบแห่งชาติดังกล่าว

เมื่อคณะกรรมการการเลือกตั้งประกาศกำหนดให้มีการเลือกตั้งนายกเมืองพัทยาหรือสมาชิกสภาเมืองพัทยาแล้ว ให้ประกาศคณะรักษาความสงบแห่งชาติและคำสั่งหัวหน้าคณะรักษาความสงบแห่งชาติตามวรรคหนึ่ง เฉพาะในส่วนที่เกี่ยวข้องกับเมืองพัทยาเป็นอันยกเลิก

มาตรา ๒๙ บทบัญญัติมาตรา ๔๕ แห่งพระราชบัญญัติระเบียบบริหารราชการเมืองพัทยา พ.ศ. ๒๕๔๒ ซึ่งแก้ไขเพิ่มเติมโดยพระราชบัญญัตินี้ มิให้ใช้บังคับกับนายกเมืองพัทยาซึ่งดำรงตำแหน่งหรือเคยดำรงตำแหน่งอยู่ก่อนวันเลือกตั้งครั้งแรกภายหลังพระราชบัญญัตินี้ใช้บังคับ

มาตรา ๓๐ ให้รัฐมนตรีว่าการกระทรวงมหาดไทยรักษาการตามพระราชบัญญัตินี้

ผู้รับสนองพระราชโองการ

พลเอก ประยุทธ์ จันทร์โอชา

นายกรัฐมนตรี

หมายเหตุ :- เหตุผลในการประกาศใช้พระราชบัญญัติฉบับนี้ คือ โดยที่เป็นการสมควรแก้ไขเพิ่มเติมบทบัญญัติเกี่ยวกับจำนวนสมาชิกสภาเมืองพัทยา คุณสมบัติและลักษณะต้องห้ามของผู้มีสิทธิเลือกตั้งสมาชิกสภาเมืองพัทยา และผู้มีสิทธิสมัครรับเลือกตั้งเป็นสมาชิกสภาเมืองพัทยา และผู้มีสิทธิเลือกตั้งนายกเมืองพัทยา ผู้มีสิทธิสมัครรับเลือกตั้งเป็นนายกเมืองพัทยาให้สอดคล้องกับกฎหมายว่าด้วยการเลือกตั้งสมาชิกสภาท้องถิ่นหรือผู้บริหารท้องถิ่น รวมทั้งแก้ไขเพิ่มเติมการสิ้นสุดสมาชิกภาพของสมาชิกสภาเมืองพัทยา การพ้นจากตำแหน่งนายกเมืองพัทยา เลขานุการนายกเมืองพัทยา ผู้ช่วยเลขานุการนายกเมืองพัทยา ประธานที่ปรึกษาและที่ปรึกษา รวมทั้งการกระทำอันเป็นการต้องห้ามของนายกเมืองพัทยา รองนายกเมืองพัทยา เลขานุการนายกเมืองพัทยา ผู้ช่วยเลขานุการนายกเมืองพัทยา ประธานที่ปรึกษา ที่ปรึกษา และสมาชิกเมืองพัทยา ตลอดจนอำนาจหน้าที่ของเมืองพัทยาและการกำกับดูแลเมืองพัทยา เพื่อให้ได้มาซึ่งสมาชิกสภาเมืองพัทยา นายกเมืองพัทยา และผู้ทำหน้าที่ช่วยเหลือในการบริหารราชการของเมืองพัทยาที่เหมาะสมแก่การปฏิบัติหน้าที่ มีความซื่อสัตย์สุจริต สามารถปฏิบัติหน้าที่ เพื่อประโยชน์แก่ส่วนรวม เป็นไปตามหลักธรรมาภิบาล และมีประสิทธิภาพ จึงจำเป็นต้องตราพระราชบัญญัตินี้

ประกาศคณะกรรมการการเลือกตั้ง

เรื่อง การแบ่งเขตเลือกตั้งสมาชิกสภาเมืองพัทยา

อาศัยอำนาจตามความในมาตรา ๒๒ แห่งพระราชบัญญัติประกอบรัฐธรรมนูญว่าด้วยคณะกรรมการการเลือกตั้ง พ.ศ. ๒๕๖๐ มาตรา ๑๙ และมาตรา ๒๐ แห่งพระราชบัญญัติการเลือกตั้งสมาชิกสภาท้องถิ่นหรือผู้บริหารท้องถิ่น พ.ศ. ๒๕๖๒ คณะกรรมการการเลือกตั้งจึงประกาศแบ่งเขตเลือกตั้งสมาชิกสภาเมืองพัทยา อำเภอบางละมุง จังหวัดชลบุรี ดังต่อไปนี้

เขตเลือกตั้งที่	จำนวนสมาชิก	ท้องที่ที่ประกอบเป็นเขตเลือกตั้ง
๑	๖	เริ่มต้นจากหลักเขตที่ ๒ บริเวณปลายคลองกระทิงสายไปทางทิศตะวันตกเฉียงใต้ตามแนวคลองกระทิงสายแล้วเลี้ยวไปทางทิศตะวันออกเฉียงใต้ตามแนวคลองกระทิงสาย ถึงหลักเขตที่ ๓ ไปทางทิศตะวันออกเฉียงใต้ตามแนวเขตเมืองพัทยาแล้วเลี้ยวไปทางทิศตะวันตกตามแนวเขตเมืองพัทยา ถึงหลักเขตที่ ๐๘๑ (ซอยหนองใหญ่ ๘) ตามแนวถนนหนองใหญ่ไปทิศตะวันออกเฉียงเหนือจดถนนสุขุมวิทไปทางทิศตะวันออกเฉียงเหนือตามแนวถนนจดซอยโพธิสารตามแนวถนนสุดเขตหมู่ที่ ๖ ตำบลนาเกลือใต้ไปทิศตะวันออกเฉียงเหนือตามแนวเขตหมู่ที่ ๖ ตำบลนาเกลือสุดเขตจดซอยสุขุมวิทพัทยา ๒๘ ไปทิศตะวันตกเฉียงเหนือตามเขตหมู่ที่ ๔ ตำบลนาเกลือ จดชายฝั่งทะเลเขตติดต่อกันระหว่างหมู่ที่ ๖ และหมู่ที่ ๕ ตำบลนาเกลือ ไปทิศตะวันออกเฉียงเหนือตามแนวชายฝั่งทะเลจุดเริ่มต้นที่หลักเขตที่ ๒
๒	๖	เริ่มต้นจากชายฝั่งทะเลเขตติดต่อกันหมู่ที่ ๕ และหมู่ที่ ๖ ตำบลนาเกลือ ไปทิศตะวันตกเฉียงใต้ตามแนวเขตหมู่ที่ ๕ ตำบลนาเกลือ จดซอยสุขุมวิทพัทยา ๒๘ ไปทิศตะวันตกเฉียงใต้ตามแนวเขตหมู่ที่ ๕ จดซอยโพธิสารไปทิศตะวันออกเฉียงใต้จดถนนสุขุมวิทไปทิศตะวันตกเฉียงใต้ตามแนวถนนจดถนนหนองใหญ่ไปทิศตะวันออกเฉียงใต้ จดซอยหนองใหญ่ ๘ ไปทิศตะวันออกเฉียงใต้ตามแนวถนน ถึงหมุดหลักเขตที่ ๐๘๑ ไปทิศตะวันตกเฉียงใต้ตามเขตเมืองพัทยา ถึงหลักเขตที่ ๑๑๖ ซอยบุญสัมพันธ์ ๑๒ ไปทางทิศตะวันตกเฉียงเหนือตามแนวถนนบุญสัมพันธ์ ๑๒ จดทางรถไฟฝั่งทิศตะวันตกไปทางทิศตะวันตกเฉียงเหนือตามแนวทางรถไฟ ถึงถนนบุญสัมพันธ์ไปทางทิศตะวันตก จดถนนสุขุมวิท

เขตเลือกตั้งที่	จำนวนสมาชิก	ท้องที่ที่ประกอบเป็นเขตเลือกตั้ง
		<p>ไปทางทิศตะวันออกเฉียงเหนือตามแนวถนน ถึงถนนพญากลาง ไปทางทิศตะวันตกเฉียงเหนือ จดถนนพญาสาย ๓ ไปทิศตะวันออกเฉียงเหนือตามแนวถนนจดซอยเฉลิมพระเกียรติ ๖ ไปทิศตะวันออกเฉียงเหนือแล้วไปทิศเหนือตามแนวถนน จดซอยเฉลิมพระเกียรติ ๓ ไปทิศตะวันตกเฉียงใต้ จดถนน เพชรตระกุลไปทิศเหนือ ถึงแยกพญาซอย ๓ ไปทิศตะวันออกเฉียงเหนือ ตามเขตหมู่ที่ ๖ ตำบลนาเกลือ จดถนนพญาเหนือตามแนวเขต หมู่ที่ ๖ ตำบลนาเกลือ จดจุดเริ่มต้นชายฝั่งทะเลเขตติดต่อหมู่ที่ ๕ และหมู่ที่ ๖ ตำบลนาเกลือ</p>
๓	๖	<p>เริ่มต้นจากชายฝั่งทะเล ถนนพญานาเกลือไปถนนพญาเหนือ สุดเขตหมู่ที่ ๙ ตำบลหนองปรือ (แพร่เท็กซ์) ไปทิศตะวันตกเฉียงใต้ จดถนนพญาสาย ๒ ไปทิศตะวันออกเฉียงใต้ตามแนวถนน สุดเขตหมู่ที่ ๙ ตำบลหนองปรือไปทิศตะวันออก จดถนนเพชรตระกุล ไปทิศตะวันออกตามแนวเขตหมู่ที่ ๙ ตำบลหนองปรือ จดซอยเฉลิมพระเกียรติ ๓ ไปทิศตะวันออกเฉียงเหนือตามแนวถนน จดถนนพญาสาย ๓ ไปทิศตะวันออกเฉียงใต้ตามแนวถนน จดถนนพญากลางไปทิศตะวันออกเฉียงใต้ จดถนนสุขุมวิท ไปทิศใต้ตามถนนจดซอยบุญสัมพันธ์ไปทิศตะวันออกเฉียงใต้ จดทางรถไฟฝั่งตะวันตกไปทิศตะวันตกเฉียงใต้ตามทางรถไฟ สุดเขตหมู่ที่ ๕ ตำบลหนองปรือ ไปทางทิศตะวันออกเฉียงใต้ ถึงหลักเขตที่ ๑๑๖ ไปทางทิศตะวันตกเฉียงใต้แล้วไป ทิศตะวันออกเฉียงใต้ตามแนวเขตเมืองพญา ถึงหลักเขตที่ ๑๕๙ (ถนนหนองหิน) ไปทางทิศตะวันตกเฉียงเหนือ จดถนนทุ่งกลม- ตาลหมัน ๔ ไปทางทิศตะวันตกเฉียงใต้ จดซอยสุขุมวิทพญา ๘๙ ไปทางทิศตะวันตกเฉียงเหนือแล้วไปทางทิศตะวันตกเฉียงใต้ ไปตามแนวถนนจดถนนสุขุมวิทไปทางทิศตะวันตกเฉียงใต้ สุดเขต หมู่ที่ ๑๑ ตำบลหนองปรือไปทางทิศตะวันตกเฉียงเหนือ ตามแนวเขตหมู่ที่ ๑๑ ตำบลหนองปรือ จดซอยเทพประสิทธิ์ ๗ ไปทิศตะวันตกเฉียงเหนือตามแนวเขตหมู่ที่ ๑๑ ตำบลหนองปรือ จดซอยสุขุมวิทพญา ๕๔ ไปทิศตะวันตกเฉียงเหนือตามแนวถนน สุดเขตหมู่ที่ ๑๑ ตำบลหนองปรือ จดถนนสุขุมวิทไปทิศตะวันตก</p>

เขตเลือกตั้งที่	จำนวนสมาชิก	ท้องที่ที่ประกอบเป็นเขตเลือกตั้ง
		<p>เชียงใหม่ จดถนนเทพประสิทธิ์ไปทิศตะวันตกเฉียงใต้ จดซอยเทพประสิทธิ์ ๔ ไปทิศตะวันตกเฉียงเหนือตามแนวถนน จดซอยกอไผ่ ๑๓ ไปทิศตะวันตกเฉียงใต้ตามแนวถนนสุดเขต หมู่ที่ ๑๑ ตำบลหนองปรือไปทิศใต้ จดซอยเทพประสิทธิ์ ๖ ไปทิศตะวันออกเฉียงเหนือตามแนวเขตหมู่ที่ ๑๑ ตำบลหนองปรือ จดถนนสุขุมวิทไปทางทิศตะวันออกเฉียงเหนือตามแนวถนน จดถนนพญาไทไปทางทิศตะวันตกเฉียงเหนือตามแนวถนน จดชายทะเลไปทิศตะวันออกเฉียงเหนือตามชายฝั่งทะเล จดจุดเริ่มต้นชายฝั่งทะเล ถนนพทยานาเกลือ รวมเกาะล้านทั้งเกาะ</p>
๔	๖	<p>เริ่มต้นจากชายทะเลถนนพญาไทไปทิศตะวันออกเฉียงใต้ จดถนนสุขุมวิทไปทิศตะวันออกเฉียงใต้ตามแนวถนน ถึงซอย หมู่บ้านดิอิมพีเรียลเพลทไปทิศใต้ไปตามแนวเขตหมู่ที่ ๑๐ ตำบลหนองปรือ ถึงซอยกอไผ่ไปตามแนวถนนทิศตะวันออกเฉียงใต้ จดซอยเทพประสิทธิ์ ๖ ตามแนวเขตหมู่ที่ ๑๒ ตำบลหนองปรือ จดถนนเทพประสิทธิ์ไปทิศตะวันออกเฉียงเหนือ จดถนนสุขุมวิท ไปตามแนวเขตหมู่ที่ ๑๒ ตำบลหนองปรือ สุดเขตไปทิศ ตะวันออกเฉียงใต้ตามแนวถนนสุดเขตหมู่ที่ ๑๒ ตำบลหนองปรือ ไปทิศตะวันตกเฉียงใต้ จดถนนตัดไปซอยสุขุมวิท ๕๔ ไปทิศตะวันตกเฉียงใต้เลี้ยวไปทิศตะวันตกเฉียงเหนือ จดซอย เทพประสิทธิ์ ๗ ไปทิศตะวันออกเฉียงใต้ตามแนวถนนสุดเขต หมู่ที่ ๑๒ ตำบลหนองปรือไปทิศตะวันออกเฉียงใต้ตามแนวถนน จดซอยสุขุมวิทพญา ๖๒ ไปทิศตะวันออกเฉียงใต้ จดถนนสุขุมวิท ไปทิศตะวันออกเฉียงเหนือ จดถนนทุ่งกลม - ตาลหมัน ๔ ไปทิศตะวันออกเฉียงใต้ ถึงหลักเขตที่ ๑๕๙ ไปทางทิศใต้ ตามแนวเขตเมืองพญา จดหลักเขตที่ ๔ ไปทิศตะวันตกเฉียงใต้ ตามแนวเขตเมืองพญา จดถนนสุขุมวิทไปทิศตะวันตกตามแนว</p>

เขตเลือกตั้งที่	จำนวนสมาชิก	ท้องที่ที่ประกอบเป็นเขตเลือกตั้ง
		เขตเมืองพัทยา จดหลักเขตที่ ๕ ไปทางทิศตะวันตกเฉียงเหนือตามชายฝั่งทะเล จุดจุดเริ่มต้นชายทะเลถนนพัทยาใต้

สำหรับตำบล หมู่บ้าน หรือชุมชนที่จัดตั้งขึ้นใหม่หลังประกาศนี้ ให้ถือว่ามิพื้ที่
อยู่ในเขตเลือกตั้งเดียวกับตำบล หมู่บ้าน หรือชุมชนเดิมที่แยกออกมา

ประกาศ ณ วันที่ ๑๕ กรกฎาคม พ.ศ. ๒๕๖๓

อิทธิพร บุญประคอง

ประธานกรรมการการเลือกตั้ง

กฎหมายที่เกี่ยวข้องกับโครงการพัฒนาระเบียงเศรษฐกิจพิเศษภาคตะวันออก (อีอีซี)
(Eastern Economic Corridor) (EEC)

๑. พระราชบัญญัติเขตพัฒนาพิเศษภาคตะวันออก พ.ศ.๒๕๖๑

เล่ม ๑๓๕ ตอน ๓๔ ก วันที่ประกาศ ๑๔ พฤษภาคม พ.ศ.๒๕๖๑

แหล่งสืบค้น : <http://www.mratchakitcha.soc.go.th>

๒. ประกาศคณะกรรมการบริหารการพัฒนาพื้นที่พิเศษเพื่อการท่องเที่ยวอย่างยั่งยืน

เรื่อง กำหนดแนวพื้นที่พิเศษเพื่อการท่องเที่ยวอย่างยั่งยืนเมืองพัทยาและพื้นที่เชื่อมโยง

เล่ม ๑๒๖ ตอน ๗๑ ง วันที่ประกาศ ๑๙ พฤษภาคม พ.ศ.๒๕๕๒

แหล่งสืบค้น : <http://www.mratchakitcha.soc.go.th>

๓. ประกาศคณะกรรมการนโยบายเขตพัฒนาพิเศษภาคตะวันออก

เรื่อง แผนผังการใช้ประโยชน์ที่ดิน และแผนผังการพัฒนาโครงสร้างพื้นฐานและระบบ

สาธารณูปโภค เขตพัฒนาพิเศษภาคตะวันออก พ.ศ.๒๕๖๒

แหล่งสืบค้น : <http://www.mratchakitcha.soc.go.th>

๔. พระราชกฤษฎีกา กำหนดเขตที่ดินที่จะเวนคืน ในพื้นที่บางส่วนในท้องที่เขตลาดกระบัง

กรุงเทพมหานคร อำเภอบางพลี จังหวัดสมุทรปราการ อำเภอเมืองฉะเชิงเทรา จังหวัดฉะเชิงเทรา

อำเภอเมืองชลบุรี อำเภอสัตหีบ อำเภอบางละมุง อำเภอสัตหีบ จังหวัดชลบุรี และอำเภอบ้านฉาง

จังหวัดระยอง เพื่อดำเนินโครงการ รถไฟความเร็วสูงเชื่อมสามสนามบิน พ.๒๕๖๒

เล่ม ๑๓๖ ตอน ๑๓๘ ก วันที่ประกาศ ๑๘ ธันวาคม พ.ศ.๒๕๖๒

แหล่งสืบค้น : <http://www.mratchakitcha.soc.go.th>

Memorandum of Understanding

บันทึกความเข้าใจ

ระหว่างเมืองพัทยา กับ หน่วยงานอื่น

- บันทึกความร่วมมือ (Memorandum of Understanding) ว่าด้วยความร่วมมือในการขับเคลื่อนการพัฒนา "ศูนย์การเรียนรู้เทศบาลคาร์บอนต่ำ" ภายใต้โครงการเทศบาลไทยมุ่งสู่เมืองคาร์บอนต่ำ เพื่อเฉลิมพระเกียรติพระบาทสมเด็จพระเจ้าอยู่หัว 84 พรรษา ระหว่าง สมาคมสันนิบาตเทศบาลแห่งประเทศไทย กับ เมืองพัทยา อำเภอบางละมุง จังหวัดชลบุรี
- ข้อตกลงความร่วมมือ การดำเนินงานของ OSCC ศูนย์ช่วยเหลือสังคม ระหว่าง กระทรวง/หน่วยงานที่เกี่ยวข้องใน 4 ประเด็นปัญหา การตั้งครุภัณฑ์ไม่พร้อม (คุณแม่วัยใส), การค้ามนุษย์, การใช้แรงงานเด็ก, การใช้ความรุนแรงต่อเด็ก สตรี ผู้สูงอายุ และคนพิการ
- บันทึกข้อตกลงว่าด้วยความร่วมมือการพัฒนาระบบคุ้มครองคนไร้ที่พึ่ง และขอทานในชุมชน ระหว่าง กรมพัฒนาสังคมและสวัสดิการ และเมืองพัทยา
- บันทึกข้อตกลงความร่วมมือด้านการพัฒนา โครงการบ้านมั่นคงเขาน้อยพัทยา ระหว่าง เมืองพัทยา และ สถาบันพัฒนาองค์กรชุมชน (องค์การมหาชน)
- บันทึกข้อตกลงว่าด้วยความร่วมมือส่งเสริมและพัฒนาศักยภาพกลุ่มอาชีพ กลุ่มวิสาหกิจชุมชนเมืองพัทยาระดับสู่ PATTAYA BRAND ระหว่าง มหาวิทยาลัยบูรพา และเมืองพัทยา
- บันทึกข้อตกลงว่าด้วยความร่วมมือการส่งเสริมช่องทางการตลาดผลิตภัณฑ์และบริการชุมชน ระหว่าง เมืองพัทยา และสมาคมโรงแรมไทยภาคตะวันออกและสมาคมแหล่งท่องเที่ยวชลบุรี
- บันทึกความเข้าใจระหว่างมหาวิทยาลัยบูรพากับเมืองพัทยา ด้านการพัฒนาเมืองพัทยาโดยประยุกต์ข้อมูลสารสนเทศขนาดใหญ่ (Big Geospatial Data) และการพัฒนาแผนแม่บทเมืองพัทยาสู่ดิจิทัล 4.0 (Digital Transformation)



บันทึกความร่วมมือ (Memorandum of Understanding)

ว่าด้วยความร่วมมือในการขับเคลื่อนการพัฒนา

“ศูนย์การเรียนรู้เทศบาลคาร์บอนต่ำ”

ภายใต้โครงการเทศบาลไทยมุ่งสู่เมืองคาร์บอนต่ำ

เพื่อเฉลิมพระเกียรติพระบาทสมเด็จพระเจ้าอยู่หัว 84 พรรษา

ระหว่าง สมาคมสันนิบาตเทศบาลแห่งประเทศไทย

กับ เมืองพัทยา อำเภอบางละมุง จังหวัดชลบุรี

29 สิงหาคม 2557

บันทึกความร่วมมือฉบับนี้ทำขึ้น ระหว่าง สมาคมสันนิบาตเทศบาลแห่งประเทศไทย ร่วมกับ เมืองพัทยา เพื่อขับเคลื่อนการดำเนินงานของ “ศูนย์การเรียนรู้เทศบาลคาร์บอนต่ำ” ภายใต้โครงการเทศบาลไทยมุ่งสู่เมืองคาร์บอนต่ำ เพื่อเฉลิมพระเกียรติพระบาทสมเด็จพระเจ้าอยู่หัว 84 พรรษา ให้พัฒนาไปสู่ความสำเร็จตามเป้าหมายที่วางไว้ ทั้งสองฝ่ายจึงตกลงมีความร่วมมือกัน ดังต่อไปนี้

1. ร่วมกันพัฒนา “ศูนย์การเรียนรู้เทศบาลคาร์บอนต่ำ” เพื่อเป็นตัวอย่างขององค์กรปกครองส่วนท้องถิ่นในรูปแบบเทศบาล ที่มีความพยายามในการนำแนวทาง 4 ยุทธศาสตร์สู่เมืองคาร์บอนต่ำมาดำเนินการอย่างเป็นรูปธรรม จนสามารถเป็นตัวอย่างที่ดีให้แก่องค์กรปกครองส่วนท้องถิ่นอื่นๆ ได้ โดยมีการพัฒนาแหล่งเรียนรู้ สื่อ และกระบวนการเรียนรู้ที่สามารถสื่อให้ผู้มาเรียนรู้สามารถนำไปถอดแบบสู่การปฏิบัติได้จริง
2. ร่วมกันเสริมสร้าง “คุณลักษณะที่พึงประสงค์” ของศูนย์การเรียนรู้ ให้เกิดขึ้นอย่างเป็นรูปธรรม อันได้แก่
 - 1) มีแหล่งเรียนรู้ครบทั้ง 4 ยุทธศาสตร์สู่เทศบาลคาร์บอนต่ำ
 - 2) มีหลักสูตร สื่อ และวิทยากร สร้างความรู้ความเข้าใจแก่ผู้เข้ามาเรียนรู้อย่างเป็นระบบ ตามหลักวิชาการ
 - 3) มีสื่อหรือช่องทางในการเผยแพร่ข้อมูลข่าวสาร หรือผลงานของศูนย์ฯ สู่สาธารณะ
 - 4) มีผู้รับผิดชอบของศูนย์ฯ มีโครงสร้าง/กลไกการบริหารจัดการศูนย์ฯ ที่คล่องตัว พึ่งตนเองได้
 - 5) มีแผนการดำเนินงานในแต่ละปีอย่างชัดเจน

บันทึกความร่วมมือนี้ ทั้งสองฝ่ายได้ทำความเข้าใจตามข้อตกลงโดยละเอียดแล้ว จึงได้ลงลายมือชื่อไว้

ลงชื่อ.....

(นายอิทธิพล คุณปลื้ม)

นายกเมืองพัทยา

ลงชื่อ.....

(นายวิสูตร จงชูวนิชย์)

นายกเทศมนตรีตำบลบรี

อุปนายกสมาคมสันนิบาตเทศบาลแห่งประเทศไทย
ผู้แทนนายกสมาคมสันนิบาตเทศบาลแห่งประเทศไทย





ข้อตกลงความร่วมมือ

การดำเนินงานของ OSCC ศูนย์ช่วยเหลือสังคม

ระหว่าง

กระทรวง/หน่วยงานที่เกี่ยวข้องใน ๔ ประเด็นปัญหา

- การตั้งครรภ์ไม่พร้อม (คุณแม่วัยใส)

- การค้ามนุษย์

- การใช้แรงงานเด็ก

- การใช้ความรุนแรงต่อเด็ก สตรี ผู้สูงอายุ และคนพิการ

.....



ข้อตกลงความร่วมมือ
การดำเนินงานของ OSCC ศูนย์ช่วยเหลือสังคม
ระหว่าง
กระทรวง/หน่วยงานที่เกี่ยวข้องใน ๔ ประเด็นปัญหา

.....

ตามที่รัฐบาลได้มีนโยบายให้ทุกภาคส่วนบูรณาการการทำงานในการจัดทำช่องทางกรให้บริการประชาชนที่รวดเร็ว และทั่วถึง เพื่อแก้ไขปัญหาความเดือดร้อนของประชาชนใน ๔ ประเด็นปัญหา ประกอบด้วย การตั้งครรภ์ไม่พร้อม (คุณแม่วัยใส) การค้ามนุษย์ การใช้แรงงานเด็ก และการใช้ความรุนแรงต่อเด็ก สตรี ผู้สูงอายุ และคนพิการ ซึ่งเป็นการให้บริการโดยความร่วมมือของหน่วยงานภาครัฐและเอกชนที่เกี่ยวข้องกับ ๔ ประเด็นปัญหา โดยกำหนดให้หน่วยงานภาครัฐเป็นเจ้าภาพหลักรับผิดชอบแต่ละประเด็นปัญหา ดังนี้

๑. การตั้งครรภ์ไม่พร้อม (คุณแม่วัยใส) โดยกระทรวงสาธารณสุข
๒. การค้ามนุษย์ โดยสำนักงานตำรวจแห่งชาติ
๓. การใช้แรงงานเด็ก โดยกระทรวงแรงงาน
๔. การใช้ความรุนแรงต่อเด็ก สตรี ผู้สูงอายุ และคนพิการ โดยกระทรวงการพัฒนาสังคม

และความมั่นคงของมนุษย์

หน่วยงานเจ้าภาพหลักซึ่งรับผิดชอบในแต่ละประเด็นปัญหาเป็นทั้งหน่วยรับแจ้งเหตุใน ๔ ประเด็นปัญหา (Front line ๑) และเป็นหน่วยให้บริการ (Front line ๒) นอกจากนี้ ยังมีหน่วยงานภาครัฐที่เกี่ยวข้องในการให้บริการประชาชน และองค์กรเอกชนที่ช่วยเหลือและแก้ไขปัญหาด้านสังคม ทำหน้าที่เป็นหน่วยรับแจ้งเหตุ (Front line ๑) ในทั้ง ๔ ประเด็นปัญหา ประกอบด้วย

๑. กระทรวงมหาดไทย โดยกำหนดให้ศูนย์ดำรงธรรมจังหวัด ที่ทำการปกครองอำเภอ องค์การปกครองส่วนท้องถิ่น ได้แก่ เทศบาลนคร เทศบาลเมือง เทศบาลตำบล และองค์การบริหารส่วนตำบล ทุกแห่ง

๒. กระทรวงศึกษาธิการ โดยกำหนดให้สำนักงานเขตพื้นที่การศึกษาประถมศึกษา สำนักงานเขตพื้นที่การศึกษามัธยมศึกษาทุกแห่ง และโรงพยาบาลสังกัดกระทรวงศึกษาธิการ

๓. กระทรวงยุติธรรม โดยกรมคุ้มครองสิทธิและเสรีภาพ และสำนักงานยุติธรรมจังหวัดทั่วประเทศ

๔. กรุงเทพมหานคร โดยสำนักงานเขตทุกเขต ศูนย์บริการสาธารณสุขสังกัดสำนักอนามัย โรงพยาบาลสังกัดสำนักงานการแพทย์ และคณะแพทยศาสตร์วชิรพยาบาล มหาวิทยาลัยกรุงเทพมหานคร

๕. เมืองพัทยา โดยศูนย์อำนวยการแก้ไขปัญหาเรื่องราวร้องทุกข์

๖. องค์การเอกชน

โดยกระทรวงเทคโนโลยีสารสนเทศและการสื่อสาร จะจัดให้มีเว็บไซต์สำหรับให้บริการ โดยเฉพาะ เพื่อให้ประชาชนและผู้ประสบเหตุสามารถเข้าถึง และใช้บริการได้สะดวกขึ้น และพัฒนาระบบสารสนเทศเพื่อรองรับการให้บริการ และการส่งต่อการให้บริการ รวมทั้งพัฒนาระบบสารสนเทศที่ใช้ในการติดตามและประเมินผลการให้บริการ ภายใต้ขอบเขตของข้อตกลงความร่วมมือนี้

ทั้งนี้ เพื่อให้สังคมไทยเป็นสังคมแห่งความสุข ไม่มีความเหลื่อมล้ำ ประชาชนเข้าถึงบริการของรัฐอย่างทั่วถึงและเท่าเทียมกัน ปราศจากปัญหาเด็กและวัยรุ่นที่ด้อยโอกาสไม่พร้อม การค้ามนุษย์ การใช้แรงงานเด็ก และการใช้ความรุนแรงต่อเด็ก สตรี ผู้สูงอายุ คนพิการ และเพื่อเพิ่มช่องทางในการช่วยเหลือผู้ประสบปัญหาทั้ง ๔ ประเด็นปัญหา ดังนั้น หน่วยงานที่เกี่ยวข้องจึงได้จัดทำข้อตกลงความร่วมมือในการดำเนินงานของ “OSCC ศูนย์ช่วยเหลือสังคม” ดังต่อไปนี้

ข้อ ๑ สนับสนุนและส่งเสริมการดำเนินงานของ OSCC ศูนย์ช่วยเหลือสังคม ในการป้องกัน และแก้ไขปัญหาสังคมทั้ง ๔ ประเด็นปัญหาอย่างเป็นระบบ โดยให้ผู้ประสบปัญหาเข้าถึงบริการอย่างรวดเร็ว ปลอดภัย และได้รับการปฏิบัติอย่างเป็นธรรมตามหลักสิทธิมนุษยชน

ข้อ ๒ ประสานความร่วมมือ และสนับสนุนการดำเนินงานของบุคลากรในทุกระดับ และทุกขั้นตอนการช่วยเหลือ รวมทั้งกรณีที่เกี่ยวข้องกับผู้ประสบปัญหาที่เป็นชาวต่างชาติ ทั้งนี้เพื่อประโยชน์สูงสุดของผู้รับบริการ OSCC ศูนย์ช่วยเหลือสังคม นอกจากนี้กรณีผู้ประสบปัญหาที่เป็นชาวไทยที่อาศัยในต่างประเทศ กระทรวงการต่างประเทศโดยสถานเอกอัครราชทูตไทย และสถานกงสุลใหญ่ ร่วมทำหน้าที่รับเรื่องและประสานการให้ความช่วยเหลือกับหน่วยงานอื่นๆ ในประเทศไทยต่อไป

ข้อ ๓ ประสานความร่วมมือระหว่างหน่วยงานที่เกี่ยวข้องในทุกระดับเพื่อให้การดำเนินงานของ OSCC ศูนย์ช่วยเหลือสังคม มีประสิทธิภาพและได้รับการช่วยเหลือคุ้มครองตามบทบัญญัติของกฎหมายที่เกี่ยวข้อง

ข้อ ๔ ในการดำเนินการตามข้อตกลงความร่วมมือการดำเนินงาน OSCC ศูนย์ช่วยเหลือสังคม ให้เป็นไปตามแนวทางการดำเนินงานทั้ง ๔ ประเด็นปัญหาที่แนบท้าย

ทั้งนี้ หน่วยงานตามข้อตกลงความร่วมมือฉบับนี้ อาจจะเสนอให้มีการปรับปรุงแก้ไขเพิ่มเติม การดำเนินงานหรือรายละเอียดอื่นใด เพื่อประโยชน์ต่อการดำเนินตามข้อตกลงความร่วมมือในการดำเนินงาน OSCC ศูนย์ช่วยเหลือสังคม ในระยะเวลาที่เหมาะสมก็ได้

ข้อตกลงความร่วมมือนี้ ทำไว้ ณ วันที่ ๙ เมษายน ๒๕๕๖ รวม ๓๒ ฉบับ มีข้อความตรงกันถือไว้หน่วยงานละหนึ่งฉบับ และมีผลตั้งแต่วันที่ลงนามเป็นต้นไป

๑. (ลงชื่อ).....
(ร้อยตำรวจเอกเฉลิม อยู่บำรุง)
รองนายกรัฐมนตรี

๒. (ลงชื่อ).....
(นายสุรพงษ์ โตวิจักษณ์ชัยกุล)
รองนายกรัฐมนตรี
และรัฐมนตรีว่าการกระทรวงการต่างประเทศ

๓. (ลงชื่อ).....
(นายพงศ์เทพ เทพกาญจนา)
รองนายกรัฐมนตรี
และรัฐมนตรีกระทรวงศึกษาธิการ

๔. (ลงชื่อ).....
(นายนิวัฒน์ธำรง บุญทรงไพศาล)
รัฐมนตรีประจำสำนักนายกรัฐมนตรี

๕. (ลงชื่อ).....
(นายสันติ พร้อมพัฒน์)
รัฐมนตรีว่าการกระทรวงการพัฒนาสังคม
และความมั่นคงของมนุษย์

๖. (ลงชื่อ).....
(นาวาอากาศเอก อนุดิษฐ์ นาครทรรพ)
รัฐมนตรีว่าการกระทรวงเทคโนโลยี
สารสนเทศและการสื่อสาร

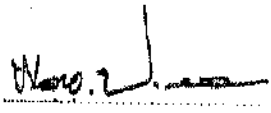
๗. (ลงชื่อ) 
 (พลตำรวจเอก ประชา พรหมนอก)
 รัฐมนตรีว่าการกระทรวงยุติธรรม

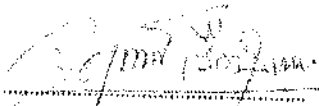
๘. (ลงชื่อ) 
 (นายจรรพงค์ เรืองสุวรรณ)
 รัฐมนตรีว่าการกระทรวงมหาดไทย

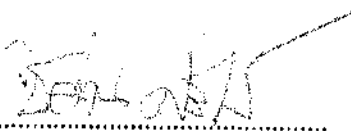
๙. (ลงชื่อ) 
 (นายชลน่าน ศรีแก้ว)
 รัฐมนตรีช่วยว่าการกระทรวงสาธารณสุข

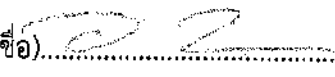
๑๐. (ลงชื่อ) 
 (นายอนุสรณ์ ไกรวัตนุสสรณ์)
 ผู้ช่วยรัฐมนตรีประจำกระทรวงแรงงาน

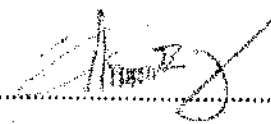
๑๑. (ลงชื่อ) 
 (นายขวัญชัย วงศ์นิติกร)
 ผู้อำนวยการสำนักงานคณะกรรมการ
 กองทุนพัฒนาบทบาทสตรีแห่งชาติ

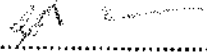
๑๒. (ลงชื่อ) 
 (นางผุสดี ตามไท)
 รองผู้ว่าราชการกรุงเทพมหานคร

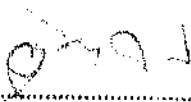
๑๓. (ลงชื่อ) 
 (นายอิทธิพล คุณปลื้ม)
 นายกเมืองพัทยา

๑๔. (ลงชื่อ).....
 (รองศาสตราจารย์ ดร.วณา เขตบุญญชาติ)
 ปฏิบัติงานแทนประธานสภาสตรีแห่งชาติ
 ในพระบรมราชินูปถัมภ์

๑๕. (ลงชื่อ).....
 (นางพนิดา ขอบวณิชชา)
 ประธานสหพันธ์ สมาคมสตรีนักธุรกิจ
 และวิชาชีพแห่งประเทศไทย

๑๖. (ลงชื่อ).....
 (นพ.ดร.บรรพต ตันธีรวงศ์)
 ประธานที่ปรึกษาคณะกรรมการมูลนิธิสถาบันศึกษา
 และพัฒนาการจัดการความขัดแย้งด้วยสันติ

๑๗. (ลงชื่อ).....
 (นายสมชาย หอมล่อ)
 เลขาธิการมูลนิธิเพื่อสิทธิมนุษยชนและการพัฒนา

๑๘. (ลงชื่อ).....
 (นายสมบอง เกิดแสง)
 นายกสมาคมเพื่อผู้บกพร่องทางจิต

๑๙. (ลงชื่อ).....
 (นายเชษฐา มั่นคง)
 ผู้จัดการมูลนิธิเพื่อการพัฒนาเด็ก

๒๐. (ลงชื่อ).....
 (นายจะเด็จ เชาวน์วิไล)
 ผู้จัดการมูลนิธิหญิงชายก้าวไกล

๒๑. (ลงชื่อ).....
 (นายมนตรี เกกะนันท์)
 ผู้อำนวยการสมาคมวางแผนครอบครัวแห่งประเทศไทยฯ

๒๒. (ลงชื่อ).....
 (นางประเทือง ช่วยเกลี้ยง)
 เลขาธิการสมาคมเพื่อการพัฒนาสิทธิมนุษยชนและสิทธิผู้หญิง

๒๓. (ลงชื่อ).....
 (นางประกายรัตน์ ตันธีรวงศ์)
 นายกสมาคมบัณฑิตสตรีทางกฎหมายฯ

๒๔. (ลงชื่อ).....

(พลตรีหญิง คุณหญิงอัสนีย์ เสาวภาพ)

ประธานสภาสังคมสงเคราะห์แห่งประเทศไทย

๒๕. (ลงชื่อ).....

(นางสาวอรุณี ศิริวัฒน์)

ผู้อำนวยการสมาคมส่งเสริมสถานภาพสตรี

๒๖. (ลงชื่อ).....

(นางจิตรา ธรรมบริสุทธิ)

ผู้อำนวยการมูลนิธิศุภนิมิตแห่งประเทศไทย

๒๗. (ลงชื่อ).....

(ดร.สมใจ รักชาติ)

ประธานมูลนิธิสถาบันครอบครัวไทย

๒๘. (ลงชื่อ).....

(นางสาววาสนา เก้านพรัตน์)

ผู้อำนวยการมูลนิธิศูนย์พิทักษ์สิทธิเด็ก

๒๙. (ลงชื่อ).....

(ดร.พลาภ สิงห์เสนี)

ผู้อำนวยการสโมสรซอนต้าสากลเขต ๖

ภูมิภาค ๑๗ ประเทศไทยฯ

๓๐. (ลงชื่อ).....

(นางสาวฉัญภรณ์ เรืองศรีนาสิน)

กรรมการมูลนิธิเสถียรธรรมสถาน

๓๑. (ลงชื่อ).....

(นายดำรงชัย ภูสุวรรณ)

ประชาสัมพันธ์คณะกรรมการบริหาร

สมาคมคนพิการแห่งประเทศไทย

๓๒. (ลงชื่อ).....

(นางสาว สุชญา เทียรแสงทอง)

ผู้แทนมูลนิธิเพื่อเด็กพิการ

๓๓. (ลงชื่อ).....

(นายเอกภาพ หงสกุล)

ผู้อำนวยการมูลนิธิปวีณาหงสกุลเพื่อเด็กและสตรี

๓๔. (ลงชื่อ).....

นางนิตยา พร้อมพ้อชื่นบุญ

ผู้อำนวยการโครงการป้องกันและควบคุมโรคเอดส์

มูลนิธิดวงประทีป



กรมพัฒนาสังคมและสวัสดิการ



บันทึกข้อตกลงว่าด้วยความร่วมมือ
การพัฒนาระบบคุ้มครองคนไร้ที่พึ่ง และคนขอทานในชุมชน
ระหว่าง กรมพัฒนาสังคมและสวัสดิการ และเมืองพัทยา

กรมพัฒนาสังคมและสวัสดิการและเมืองพัทยาได้ตระหนักถึงความสำคัญในการพัฒนาคนตลอดช่วงชีวิตและการดูแลคุ้มครองพิทักษ์สิทธิของกลุ่มคนที่มีคุณภาพชีวิตแตกต่างกันซึ่งเกี่ยวกับบุคคลหรือกลุ่มบุคคลที่ควรจัดให้มีสวัสดิภาพ และสวัสดิการภายใต้แนวคิดในเรื่องสิทธิที่พึงได้ การมีคุณภาพชีวิต การได้รับการยอมรับการปฏิบัติที่เสมอภาคและเป็นธรรม การมีส่วนร่วมและดำรงชีวิตอยู่อย่างมีศักดิ์ศรีของความเป็นมนุษย์ตามที่ พ.ร.บ. การคุ้มครองคนไร้ที่พึ่ง พ.ศ. ๒๕๕๗ และกฎหมายว่าด้วยการควบคุมการขอทาน นโยบายและวิธีการดำเนินการภายใต้กฎหมายเพื่อให้ประชาชนกลุ่มเป้าหมายในพื้นที่ความรับผิดชอบของเมืองพัทยา ได้รับการคุ้มครองและพัฒนาคุณภาพชีวิตที่ดีขึ้น และสามารถพึ่งตนเองได้มากที่สุด ตลอดจนได้รับบริการสวัสดิการอย่างทั่วถึงและเป็นธรรม ได้มาตรฐาน อันนำไปสู่สังคมที่ศิวิไลซ์ และอยู่เป็นสุขครอบครัวอบอุ่น ชุมชนไม่ทอดทิ้งกัน

เพื่อให้การดำเนินการของทั้งสององค์กรบรรลุวัตถุประสงค์ดังกล่าว กรมพัฒนาสังคมและสวัสดิการ โดยอธิบดีกรมพัฒนาสังคมและสวัสดิการ และเมืองพัทยา โดยนายกเมืองพัทยา จึงมีความเห็นร่วมกันในความร่วมมือ ดังนี้

บทบาทภารกิจขององค์กรที่ร่วมลงนาม

๑. กรมพัฒนาสังคมและสวัสดิการ ดำเนินการดังต่อไปนี้

๑.๑ ส่งเสริม สนับสนุน ด้านวิชาการ เทคโนโลยี ทักษะการดำเนินงาน การให้คำปรึกษาแนะนำเพื่อสร้างองค์ความรู้ พัฒนารูปแบบ วิธีการให้การคุ้มครองสวัสดิภาพ กลุ่มเป้าหมายแก่บุคลากรของเมืองพัทยา ทั้งนี้ภายใต้กฎหมายกำหนด

๑.๒ สถานคุ้มครองคนไร้ที่พึ่งและศูนย์คุ้มครองคนไร้ที่พึ่ง ในความดูแลของ กรมพัฒนาสังคมและสวัสดิการ เป็นหน่วยงานส่งเสริมและสนับสนุนการจัดตั้ง ศูนย์คุ้มครองคนไร้ที่พึ่งในชุมชน ให้เป็นไปตามมาตรฐานที่กำหนด

๑.๓ สถานคุ้มครองคนไร้ที่พึ่งและศูนย์คุ้มครองคนไร้ที่พึ่ง จะบูรณาการ ความร่วมมือหน่วยงานภาครัฐ ภาคเอกชน เพื่อสนับสนุนการจัดสวัสดิการสังคม ของเมืองพัทยา และร่วมเป็นที่ปรึกษาชีพเพื่อคัดกรอง ประสาน ส่งต่อ หรือวางแผน การช่วยเหลือคุ้มครองป้องกันและพัฒนาคุณภาพชีวิตกลุ่มเป้าหมายอย่างเป็นรูปธรรม

๒. เมืองพัทยา ดำเนินการดังต่อไปนี้

๒.๑ สนับสนุนและส่งเสริมการดำเนินงานการคุ้มครองคนไร้ที่พึ่งและขอทาน ของกรมพัฒนาสังคมและสวัสดิการ ทั้งนี้ตามที่กฎหมายกำหนด

๒.๒ จัดให้มีการดำเนินการใด ๆ ในการป้องกัน แก้ไข และพัฒนาศักยภาพ คนไร้ที่พึ่งและคนขอทาน ทั้งนี้ตามที่กฎหมายกำหนด

บทบาทร่วมกันระหว่างกรมพัฒนาสังคมและสวัสดิการ กับเมืองพัทยา ดังต่อไปนี้

๓.๑ ทั้งสององค์กรจะจัดตั้งคณะกรรมการเพื่อร่วมพิจารณาปัญหา พัฒนา ระบบ รูปแบบ และวิธีการ เพื่อให้ชุมชนสามารถแก้ไขปัญหา คนไร้ที่พึ่ง และคนขอทาน ได้สอดคล้องกับสภาพปัญหาและความต้องการของกลุ่มเป้าหมายในชุมชน

๓.๒ ทั้งสององค์กรจะร่วมกันพัฒนาระบบการคุ้มครอง ดูแล กลุ่มเสี่ยง ในชุมชนเพื่อป้องกันมิให้เกิดคนไร้ที่พึ่ง และคนขอทาน

๓.๓ ทั้งสององค์กรจะร่วมกันส่งเสริมและพัฒนาเครือข่ายอาสาสมัครและ กลุ่มต่าง ๆ ในชุมชน ให้มีส่วนร่วมในการเฝ้าระวัง ป้องกัน และแก้ไขปัญหาการขอทาน และคนไร้ที่พึ่ง

๓.๔ ทั้งสององค์กรจะได้ร่วมกันจัดทำแผนในระดับต่าง ๆ และส่งเสริมให้ประชาชนในชุมชนมีส่วนร่วมในการคุ้มครองป้องกันและพัฒนาคุณภาพชีวิตกลุ่มเป้าหมาย

๓.๕ ร่วมกันศึกษาวิจัย พัฒนาองค์ความรู้ และสร้างนวัตกรรมเพื่อพัฒนาระบบการเฝ้าระวังป้องกันแก้ไขปัญหาและพัฒนาคุณภาพชีวิตของกลุ่มเป้าหมาย

บันทึกความร่วมมือนี้จัดทำขึ้น จำนวน ๒ ฉบับ มีข้อความถูกต้องตรงกันทุกประการ ลงนามไว้ ณ วันที่ ๒๖ มกราคม ๒๕๕๙

(ลงชื่อ).....



(นายพุดฒิพัฒน์ เลิศเชาวสิทธิ์)

อธิบดีกรมพัฒนาสังคมและสวัสดิการ

(ลงชื่อ).....

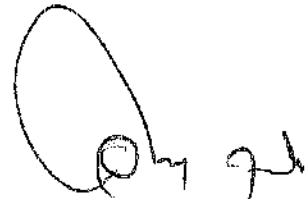

(นายอิทธิพล คุณปลื้ม)

นายกเมืองพัทยา

(ลงชื่อ).....



(นายมานะ บุญยะโกตา)

ผู้แทนผู้อำนวยการสำนักงานคณะกรรมการ
กระจายอำนาจให้แก่องค์กรปกครองส่วนท้องถิ่น

พยาน

(ลงชื่อ).....



(นายมานะ บุญยะโกตา)

ผู้แทนอธิบดีกรมส่งเสริมการปกครองท้องถิ่น

พยาน

(ลงชื่อ).....



(นายธีรพงษ์ ศรีสุคนธ์)

รองอธิบดีกรมพัฒนาสังคมและสวัสดิการ

พยาน

(ลงชื่อ).....

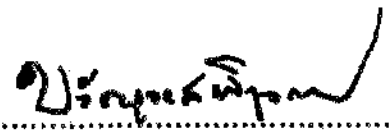

(นางชวัญวงศ์ พิกุลทอง)

รองอธิบดีกรมพัฒนาสังคมและสวัสดิการ

พยาน



บันทึกข้อตกลงความร่วมมือด้านการพัฒนา
โครงการบ้านมั่นคงเขาน้อยพิทยา
ระหว่าง

เมืองพิทยา และ สถาบันพัฒนาองค์กรชุมชน (องค์การมหาชน)

บันทึกข้อตกลงฉบับนี้จัดทำขึ้นภายใต้ข้อตกลงระหว่าง เมืองพิทยา สถาบันพัฒนาองค์กรชุมชน (องค์การมหาชน) กระทรวงการพัฒนาสังคมและความมั่นคงของมนุษย์ มีเจตนารมณ์ร่วมกันในการจัดทำความร่วมมือด้านการพัฒนา ดำเนินงานตามนโยบายของนายกเมืองพิทยาในเรื่องที่อยู่อาศัยของผู้มีรายได้น้อย โครงการบ้านมั่นคงเขาน้อยพิทยา มีสมาชิกจำนวน ๓๐๔ ครัวเรือน โดยเมืองพิทยามีอำนาจหน้าที่จัดทำบริการสาธารณะ ตามมาตรา ๖๒ (๕) แห่งพระราชบัญญัติระเบียบบริหารราชการเมืองพิทยา พ.ศ. ๒๕๔๒ สถาบันพัฒนาองค์กรชุมชน ซึ่งเป็นหน่วยของรัฐภายใต้การกำกับดูแลของกระทรวงการพัฒนาสังคมและความมั่นคงของมนุษย์ รับผิดชอบงานด้านการพัฒนาที่อยู่อาศัยและความเข้มแข็งของผู้ยากไร้ในชุมชนผู้มีรายได้น้อย ดำเนินการสนับสนุนการพัฒนาชุมชนผู้มีรายได้น้อยที่อยู่ในเขตเมืองพิทยา

ข้อตกลงฉบับนี้จัดทำขึ้นเมื่อวันที่ ๑๖ กันยายน ๒๕๕๕ ระหว่าง เมืองพิทยา สถาบันพัฒนาองค์กรชุมชน กระทรวงการพัฒนาสังคมและความมั่นคงของมนุษย์ ซึ่งต่อไปในบันทึกข้อตกลงจะเรียกว่า "หน่วยงานทั้งสอง" ได้มีข้อตกลงร่วมกัน โดยมีสาระสำคัญดังนี้

ข้อ ๑

วัตถุประสงค์ของโครงการมีเจตนารมณ์ เพื่อส่งเสริมการพัฒนาคุณภาพชีวิตและการอยู่อาศัยของคนจนในชุมชนผู้มีรายได้น้อยที่อยู่ในเขตเมืองพิทยา ให้มีความมั่นคงและมีสิ่งแวดล้อมทางกายภาพและสังคมที่ดี โดยมีชุมชนและท้องถิ่นเป็นหลักในทุกกระบวนการของการพัฒนา ตลอดจนให้การสนับสนุนในการพัฒนาที่ดินของหน่วยงานภาครัฐและเอกชนที่จะนำมาใช้ในโครงการ และการดำเนินงานร่วมกันในอันที่จะส่งผลต่อการพัฒนาสังคมโดยรวม ให้ความช่วยเหลือแก้ไขปัญหาความเดือดร้อนของประชาชนให้อยู่ดีมีสุขร่วมกัน ประชาชนมีความมั่นคงในชีวิต การจัดสวัสดิการสังคม การส่งเสริมอาชีพ การรักษาความสงบเรียบร้อยและศีลธรรมอันดี การพัฒนาโครงสร้างพื้นฐาน การจัดการสาธารณสุขโรคและสาธารณสุขมูล การสร้างความเข้มแข็งของชุมชน

ข้อ ๒

๒.๑ สนับสนุนการดำเนินการพัฒนาความมั่นคงที่อยู่อาศัยของคนจนในชุมชนผู้มีรายได้น้อยที่อยู่ในเขตเมืองพิทยาเพื่อแก้ไขปัญหาชุมชน โดยมีชุมชนและท้องถิ่นเป็นหลักในการพัฒนา

๒.๒ สนับสนุนการให้ข้อมูลและการจัดทำฐานข้อมูล เพื่อให้เกิดแผนพัฒนาการแก้ไขปัญหาที่อยู่อาศัยของผู้มีรายได้น้อยในระดับเขตเมืองพิทยา

๒.๓ สนับสนุนการจัดกระบวนการพัฒนาและการดำเนินโครงการพัฒนาชุมชนทั้งด้านความมั่นคงในการอยู่อาศัย คุณภาพชีวิต สิ่งแวดล้อมที่ดีของผู้มีรายได้น้อยในเขตเมืองพิทยา รวมทั้งการพัฒนาเศรษฐกิจ สังคมของชุมชนให้มีความเข้มแข็ง และเกิดความเป็นเรียบร้อยของบ้านเมือง

๒.๔ ร่วมกันพิจารณาบังคับใช้กฎหมาย กฎ ข้อบังคับ ระเบียบ ในการพัฒนาที่อยู่อาศัยให้เอื้ออำนวยกับการพัฒนาโครงการที่อยู่อาศัยของผู้มีรายได้น้อย และสอดคล้องกับวิถีชีวิต รายได้ และการพัฒนาผู้มีรายได้น้อย และร่วมกันเสนอแนวทางในการปรับปรุงกฎหมาย กฎ ข้อบังคับ ระเบียบ เกี่ยวกับการพัฒนาที่อยู่อาศัย

๒.๕ ประสานหน่วยงาน และภาคีที่เกี่ยวข้องเข้าร่วมสนับสนุนงานด้านการพัฒนาชุมชนและสังคม เพื่อเพิ่มคุณภาพและความมั่นคงในชีวิตของชุมชนผู้มีรายได้น้อย

๒.๖ ร่วมมือกันเพื่อส่งเสริมให้องค์กรชุมชนมีความเข้มแข็ง มีความรู้ความสามารถบริหารจัดการ ชุมชนของตนเองได้อย่างยั่งยืน

ข้อ ๓

แนวทางการดำเนินงาน

สนับสนุนให้ความร่วมมือระหว่างสองหน่วยงาน บรรลุเจตนารมณ์ และเป้าหมายสำคัญที่วางไว้ จึง กำหนดเนื้อหาของงานที่จะดำเนินการร่วมกัน ดังต่อไปนี้

๓.๑ สนับสนุนการดำเนินงานในการพัฒนาความมั่นคงของที่อยู่อาศัยของคนจนในเขตเมืองพัทยา โครงการบ้านมั่นคงเขาน้อยพัทยา ซึ่งประกอบด้วย โครงการนำร่องจำนวนสมาชิก ๓๐๕ ครอบครัว ในเขตเมืองพัทยา .ตามแผนพัฒนาที่อยู่อาศัยในระยะต่อไป ที่ได้รับความเห็นชอบจากเมืองพัทยาและสถาบันพัฒนาองค์กรชุมชน ร่วมกัน

๓.๒ สนับสนุนการจัดทำแผนพัฒนาการแก้ไขปัญหาผู้มีรายได้น้อยทั้งระดับชุมชนและเมืองพัทยา

๓.๓ สนับสนุนกลไกความร่วมมือระหว่างเมืองพัทยา สถาบันพัฒนาองค์กรชุมชน ในระดับชุมชน ผ่านคณะทำงานแก้ไขปัญหาที่อยู่อาศัยระดับชุมชน และภาคีที่เกี่ยวข้อง ทั้งระดับนโยบายเมืองพัทยา และระดับ ชุมชน

๓.๔ เมืองพัทยาจะอำนวยความสะดวกในการพิจารณาระเบียบ กฎ ข้อบังคับ หลักเกณฑ์และ ค่าธรรมเนียม เพื่อเอื้อต่อการปรับปรุงการก่อสร้างและพัฒนาที่อยู่อาศัยของชุมชน การพัฒนาสาธารณูปโภคและ สิ่งแวดล้อม การจัดการพัฒนาด้านเศรษฐกิจ สังคม และการพัฒนาโครงสร้างการจัดการสังคมในชุมชน เป็นหลักและมีส่วนร่วมในการพัฒนา

๓.๕ สนับสนุนการพัฒนาตามอำนาจหน้าที่ของเมืองพัทยา และสถาบันพัฒนาองค์กรชุมชนรวมทั้ง งบประมาณ เพื่อดำเนินการพัฒนาความมั่นคงที่อยู่อาศัยของชุมชนผู้มีรายได้น้อย พร้อมทั้งพัฒนาเศรษฐกิจ สังคม และสิ่งแวดล้อม

๓.๖ ร่วมกันประสานและเชื่อมโยงกับหน่วยงานที่เกี่ยวข้องทั้งราชการส่วนกลาง ส่วนภูมิภาค และ ราชการส่วนท้องถิ่น สถาบันการศึกษา และภาคประชาชน เพื่อร่วมสนับสนุนการพัฒนาชุมชน สังคมและพัฒนาองค์ ความรู้ระหว่างสามหน่วยงาน และองค์กรชุมชน

๓.๗ ในกรณีการก่อสร้างที่พักอาศัยตามโครงการบ้านมั่นคงเขาน้อยพัทยา เมืองพัทยาจะพิจารณา หลักเกณฑ์การออกใบอนุญาตก่อสร้างให้สอดคล้องกับสภาพชุมชนและวิถีชีวิตชุมชน โดยคำนึงถึงความปลอดภัย และการวางผังชุมชน

ข้อ ๔

การปรับปรุง แก้ไข หรือเพิ่มเติมรายละเอียดบันทึกข้อตกลงฉบับนี้ สามารถกระทำได้ที่ บทบัญญัติแห่งกฎหมาย โดยได้รับความเห็นชอบจากหน่วยงานทั้งสองฝ่าย

ข้อที่ ๕

ข้อตกลงความร่วมมือฉบับนี้ให้มีผลปฏิบัติตั้งแต่วันที่มีการลงนามร่วมกันระหว่างหน่วยงานทั้งสองฝ่ายเป็นต้นไป จนสิ้นสุดการดำเนินงานหรือกรณีที่มีการยกเลิกข้อตกลงฉบับนี้ สามารถทำได้โดยหน่วยงานแต่ละฝ่ายแจ้งเป็นลายลักษณ์อักษรให้หน่วยงานอีกฝ่ายทราบล่วงหน้าเป็นเวลาไม่น้อยกว่า ๓ เดือน ส่วนการขยายระยะเวลาความร่วมมือตามบันทึกข้อตกลงให้เป็นไปตามความเห็นชอบของหน่วยงานทั้งสองฝ่าย

บันทึกข้อตกลงฉบับนี้ จัดทำเป็นต้นฉบับไว้จำนวน ๒ ฉบับ มีข้อความถูกต้องตรงกัน โดยแต่ละฝ่ายได้อ่านและเข้าใจข้อความในบันทึกข้อตกลงโดยตลอดแล้ว จึงได้ลงนามพร้อมประทับตราไว้เป็นสำคัญและต่างฝ่ายถือไว้ฝ่ายละ ๑ ฉบับ

ลงชื่อ.....



(นายอิทธิพล คุณปลื้ม)
นายกเมืองพัทยา

ลงชื่อ.....

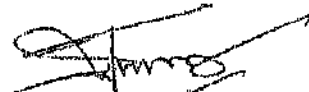

(นายธีรพงศ์ พร้อมพองชัยบุญ)
สถาบันพัฒนาองค์กรชุมชน(องค์การมหาชน)

ลงชื่อ.....

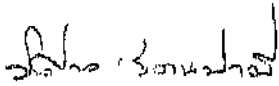

(นายพิศาล รัตนปาลี)
นิติกร ๗ (ว)

ลงชื่อ.....



(นายวุฒิศักดิ์ เริ่มกิจการ)
รองนายกเมืองพัทยา

ลงชื่อ.....



(นายวิฑูรย์ บุญสมภพ)
สหพันธ์พัฒนาองค์กรชุมชนคนจนเมืองแห่งชาติ(สอช.)

ลงชื่อ.....



(นายสนั่น อุ่นให้ผล)
สหพันธ์พัฒนาองค์กรชุมชนคนจนเมืองแห่งชาติ(สอช.)



บันทึกข้อตกลง

ว่าด้วยความร่วมมือส่งเสริมและพัฒนาศักยภาพกลุ่มอาชีพ กลุ่มวิสาหกิจชุมชนเมืองพัทย

ยกระดับสู่ PATTAYA BRAND

ระหว่าง

มหาวิทยาลัยบูรพา และเมืองพัทยา

Memorandum of Understanding

in Cooperative Academic Service between Burapha University (BUU)

and Pattaya City

บันทึกข้อตกลงฉบับนี้ ทำขึ้น ณ ศาลาว่าการเมืองพัทยา เมื่อวันที่ ๑๐ เดือน สิงหาคม พ.ศ. ๒๕๖๑ ระหว่าง เมืองพัทยา สำนักงานตั้งอยู่ ณ เลขที่ ๑๗๓ หมู่ ๖ ถนนพญาเหนือ ตำบลนาเกลือ อำเภอบางละมุง จังหวัดชลบุรี ๒๐๑๕๐ โดยพลตำรวจตรีอนันต์ เจริญชาศรี ตำแหน่งนายกเมืองพัทยา ผู้มีอำนาจลงนามผูกพัน ซึ่งต่อไปในบันทึกข้อตกลงฉบับนี้เรียกว่า “เมืองพัทยา” ฝ่ายหนึ่ง กับมหาวิทยาลัยบูรพา สำนักงานตั้งอยู่ ณ เลขที่ ๑๖๙ ถนนลงหาดบางแสน ตำบลแสนสุข อำเภอเมือง จังหวัดชลบุรี ๒๐๑๓๑ โดยผู้ช่วยศาสตราจารย์ ดร.เกรียงศักดิ์ พรหมมณพัตร์ พนักงานมหาวิทยาลัย ตำแหน่งผู้อำนวยการสำนักบริการวิชาการ มหาวิทยาลัยบูรพา ผู้แทนที่ได้รับมอบอำนาจจากมหาวิทยาลัยบูรพา ตามหนังสือมอบอำนาจฉบับลงวันที่ ๑๙ มกราคม พ.ศ. ๒๕๖๑ ตามเอกสารแนบท้าย ซึ่งต่อไปในบันทึกข้อตกลงฉบับนี้เรียกว่า “มหาวิทยาลัยบูรพา” ฝ่ายที่สอง โดยมีวัตถุประสงค์ ดังนี้

๑. เพื่อถ่ายทอดองค์ความรู้แก่กลุ่มวิสาหกิจชุมชน กลุ่มอาชีพ และสถานประกอบการในการบริหารจัดการธุรกิจ และการเขียนโครงการเพื่อของบประมาณสนับสนุนจากแหล่งทุน
๒. เพื่อพัฒนา และออกแบบผลิตภัณฑ์ของชุมชนให้ได้มาตรฐาน มีคุณภาพ ให้ได้การรับรอง
๓. เพื่อปรับปรุงกระบวนการผลิต ลดต้นทุน หรือลดความสูญเสียจากของเสียจากกระบวนการผลิต
๔. เพื่อเป็นการบูรณาการองค์ความรู้ ความเชี่ยวชาญของมหาวิทยาลัย กับภารกิจบริการวิชาการ เพื่อสังคมและการกิจการเรียนการสอนไปต่อยอดพัฒนาชุมชน สังคม ในพื้นที่จังหวัดชลบุรี
๕. เพื่อเป็นการส่งเสริมศักยภาพของวิสาหกิจชุมชน กลุ่มอาชีพ ละสถานประกอบการให้สามารถดำเนินธุรกิจของตนเองได้อย่างมั่นคง และยั่งยืน

ในการนี้ทั้งสองฝ่ายได้เห็นชอบร่วมกันในการกำหนดหน้าที่ความรับผิดชอบและจัดทำบันทึกข้อตกลงนี้ขึ้นเป็นกรอบแห่งความร่วมมือในการดำเนินงาน โดยมีสาระสำคัญดังนี้

ข้อ ๑ มหาวิทยาลัยบูรพา ตกลงให้การสนับสนุนและให้ความร่วมมือ ดังนี้

- ๑.๑ ดำเนินการจัดสัมมนา ฝึกอบรมเพื่อเสริมสร้างความรู้ ความเข้าใจให้แก่ กลุ่มวิสาหกิจชุมชน กลุ่มอาชีพ และผู้ประกอบการในเขตพื้นที่ที่เมืองพัทยารับผิดชอบ เพื่อเพิ่มศักยภาพในการจัดการธุรกิจ บริการ งานวิจัยเกี่ยวกับการประกอบวิสาหกิจต่างๆ บริการให้คำปรึกษาทางวิชาการ การทำแผนธุรกิจ

และพัฒนาผลิตภัณฑ์ในเชิงสร้างสรรค์นวัตกรรม หรืออื่นๆ อันเป็นการให้คำปรึกษาทางวิชาการตามความต้องการของกลุ่มเป้าหมายภายใต้งบประมาณของเมืองพัทยาหรือแหล่งทุนภายนอก

๑.๒ ให้ความร่วมมือส่งเสริมเพิ่มศักยภาพวิสาหกิจ ด้วยนวัตกรรม เทคโนโลยี และทุนวัฒนธรรม ตลอดจนการสร้างมาตรฐานด้านคุณภาพในการประกอบการ หรือดำเนินธุรกิจ

๑.๓ ให้ความร่วมมือ ติดตามตรวจสอบการดำเนินงานตามโครงการพัฒนากลุ่มวิสาหกิจชุมชน เมืองพัทยาเพื่อยกระดับเศรษฐกิจชุมชนอย่างยั่งยืน

๑.๔ สนับสนุน และอำนวยความสะดวกในการติดต่อประสานงานองค์กร และบุคลากรทั้งภายใน และภายนอกมหาวิทยาลัยที่เกี่ยวข้องกับการส่งเสริมและพัฒนาวิสาหกิจชุมชน กลุ่มอาชีพ และสถานประกอบการในเขตพื้นที่เมืองพัทยา

๑.๕ ช่วยเหลือ และสนับสนุนการประชาสัมพันธ์ข่าวสาร และกิจกรรมต่างๆ ของกลุ่มวิสาหกิจชุมชน กลุ่มอาชีพ และสถานประกอบการผ่านสื่อต่างๆของมหาวิทยาลัย ตามรูปแบบและแนวทางที่มหาวิทยาลัยบูรพาได้พิจารณาเห็นสมควรหรือเห็นชอบร่วมกัน

๑.๖ ร่วมจัดกิจกรรมอื่นๆ ที่เกี่ยวข้อง หรือมีส่วนร่วมสนับสนุนการดำเนินงานตามบันทึกข้อตกลงนี้ หรือตามที่มหาวิทยาลัยได้พิจารณาเห็นสมควรหรือเห็นชอบร่วมกัน

ข้อ ๒ เมืองพัทยาดตกลงให้การสนับสนุนและให้ความร่วมมือ ดังนี้

๒.๑ สนับสนุนข้อมูล และอำนวยความสะดวกในการติดต่อประสานงานกลุ่มวิสาหกิจชุมชน กลุ่มอาชีพ และสถานประกอบการ องค์กร และบุคลากรที่เกี่ยวข้องกับการส่งเสริมและพัฒนาชุมชน ให้กับคณะทำงานของมหาวิทยาลัยบูรพา

๒.๒ สนับสนุน และช่วยเหลือในการแก้ไขอุปสรรค ข้อขัดข้องต่างๆ รวมทั้งเป็นสื่อกลางในการนำเสนอข้อมูล และเข้าร่วมเจรจากับบุคคลภายนอก ทั้งภาครัฐ และภาคเอกชนเพื่อประสานประโยชน์ร่วมกันในการส่งเสริมและพัฒนาวิสาหกิจชุมชน กลุ่มอาชีพ และสถานประกอบการ

๒.๓ สนับสนุนและช่วยเหลือการประชาสัมพันธ์ข่าวสาร และกิจกรรมต่างๆ ของมหาวิทยาลัยบูรพาผ่านสื่อต่างๆ ของเมืองพัทยา และประชาสัมพันธ์ข่าวสารผ่านสื่อต่างๆ ร่วมกับมหาวิทยาลัย

ข้อ ๓ การดำเนินการตามบันทึกข้อตกลงฉบับนี้ ทั้งสองฝ่ายจะมอบหมายให้ผู้แทนของแต่ละฝ่ายได้ตกลงกันในรายละเอียด และจัดทำเป็นเอกสารแนบท้ายเพิ่มเติมต่อไป (ถ้ามี)

ข้อ ๔ บันทึกข้อตกลงฉบับนี้อาจมีการปรับปรุง เปลี่ยนแปลง หรือแก้ไขเพิ่มเติมได้ตามความเหมาะสม โดยได้รับความเห็นชอบจากทั้งสองฝ่าย ซึ่งต้องแจ้งเป็นหนังสือให้อีกฝ่ายทราบล่วงหน้าไม่น้อยกว่า ๓๐ วัน เพื่อที่จะได้ร่วมกันพิจารณา เมื่อได้ข้อตกลงร่วมกันเป็นที่ยุติแล้วให้จัดทำเป็นบันทึกข้อตกลงแนบท้าย ลงนามโดยผู้มีอำนาจหรือผู้ได้รับมอบอำนาจจากหน่วยงานและให้ถือเป็นส่วนหนึ่งของบันทึกข้อตกลงความร่วมมือนี้

ข้อ ๕ บันทึกข้อตกลงฉบับนี้ มีกำหนดระยะเวลา ๒ ปี นับแต่วันที่ทั้งสองฝ่ายได้ลงนามเป็นต้นไป คือวันที่ ๑๐ เดือน สิงหาคม พ.ศ. ๒๕๖๑ จนถึงวันที่ ๑๐ เดือน สิงหาคม พ.ศ. ๒๕๖๓ เมื่อครบกำหนดเวลา

ดังกล่าวแล้ว ทั้งสองฝ่ายอาจตกลงกันเพื่อขยายระยะเวลาต่อไปได้ โดยให้ทำเป็นหนังสือ ทั้งนี้ การขยายระยะเวลาจะมีผลต่อเมื่อทั้งสองฝ่ายเห็นชอบร่วมกัน

ข้อ ๖ การยกเลิกบันทึกข้อตกลงฉบับนี้ ให้กระทำได้โดยฝ่ายที่ประสงค์จะยกเลิก ได้แสดงเจตนาให้อีกฝ่ายทราบล่วงหน้าเป็นลายลักษณ์อักษรไม่น้อยกว่า ๙๐ วัน โดยให้มีผลเป็นการยุติความร่วมมือภายใต้บันทึกข้อตกลงในส่วนของฝ่ายที่แจ้งนั้น เมื่อทั้งสองฝ่ายเห็นชอบร่วมกัน ทั้งนี้ การยุติความร่วมมือภายใต้บันทึกข้อตกลงดังกล่าวไม่กระทบกระเทือนต่อกิจกรรมหรือเรื่องที่อยู่ระหว่างการดำเนินการภายใต้บันทึกข้อตกลงฉบับนี้ โดยให้ดำเนินการต่อไปจนแล้วเสร็จ เว้นแต่ทั้งสองฝ่ายจะตกลงกันเป็นลายลักษณ์อักษรเป็นอย่างอื่น

ข้อ ๗ ทั้งสองฝ่ายรับรู้และเข้าใจถูกต้องตรงกันว่า บันทึกข้อตกลงฉบับนี้ จัดทำขึ้นเพื่อวัตถุประสงค์และความร่วมมือระหว่างกันเท่านั้น โดยไม่มีข้อผูกพันใดๆ ตามกฎหมาย

บันทึกข้อตกลงฉบับนี้จัดทำขึ้นเป็นสองฉบับ มีความถูกต้องตรงกันทุกประการ ทั้งสองฝ่ายได้อ่านและทำความเข้าใจข้อความโดยตลอดแล้ว จึงได้ลงลายมือชื่อพร้อมทั้งประทับตราไว้เป็นสำคัญต่อหน้าพยานและต่างยึดถือไว้เป็นหลักฐานฝ่ายละหนึ่งฉบับ

ลงชื่อ.....
 (ผู้ช่วยศาสตราจารย์ ดร.เกรียงศักดิ์ พรหมมณพันธ์)
 ผู้อำนวยการสำนักบริการวิชาการ
 ผู้ได้รับมอบอำนาจจากอธิการบดี
 มหาวิทยาลัยบูรพา

พลตำรวจตรี.....
 (อนันต์ เจริญชาศรี)
 นายกเมืองพัทยา

ลงชื่อ.....
 (นางสาวบุตรี ถิ่นกาญจน์)
 ผู้ช่วยผู้อำนวยการสำนักบริการวิชาการ
 มหาวิทยาลัยบูรพา
 พยาน

ลงชื่อ.....
 (นายสุธรรม เพ็ชรเกตุ)
 รองปลัดเมืองพัทยา
 พยาน



บันทึกข้อตกลง
ว่าด้วยความร่วมมือการส่งเสริมช่องทางการตลาดผลิตภัณฑ์และบริการชุมชน
ระหว่างเมืองพัทยา และสมาคมโรงแรมไทยภาคตะวันออก
และสมาคมแหล่งท่องเที่ยวชลบุรี

บันทึกข้อตกลงฉบับนี้ ทำขึ้น ณ ศาลาว่าการเมืองพัทยา เมื่อวันที่ ๑๐ เดือน สิงหาคม พ.ศ. ๒๕๖๑ ระหว่างเมืองพัทยา สำนักงานตั้งอยู่ ณ เลขที่ ๑๗๑ หมู่ ๖ ถนนพัทยาเหนือ ตำบลนาเกลือ อำเภอบางละมุง จังหวัดชลบุรี ๒๐๑๕๐ โดยพลตำรวจตรีอนันต์ เจริญชาศรี ตำแหน่งนายกเมืองพัทยา ผู้มีอำนาจลงนามผูกพัน ซึ่งต่อไปในบันทึกข้อตกลงฉบับนี้เรียกว่า "เมืองพัทยา" ฝ่ายหนึ่ง กับสมาคมโรงแรมไทยภาคตะวันออก สำนักงานตั้งอยู่ ณ โรงแรมชั้นบีม พัทยา เลขที่ ๒๑๗/๒๗ หมู่ ๙ ถนนเลียบริมชายหาด ตำบลหนองปรือ อำเภอบางละมุง จังหวัดชลบุรี ๒๐๑๕๐ โดยดร.ภคมน วงศ์ใหญ่ ตำแหน่งนายกสมาคมโรงแรมไทยภาคตะวันออก ผู้มีอำนาจลงนามผูกพัน ซึ่งต่อไปในบันทึกข้อตกลงฉบับนี้ เรียกว่า "สมาคมโรงแรมภาคตะวันออก" ฝ่ายที่สอง กับ สมาคมแหล่งท่องเที่ยวชลบุรี สำนักงานตั้งอยู่ ณ เลขที่ ๓๔๑ หมู่ ๓ ตำบลหนองขาม อำเภอศรีราชา จังหวัดชลบุรี ๒๐๒๓๐ โดยนายสันต์ เต็มศิริพงศ์ ตำแหน่ง นายกสมาคมแหล่งท่องเที่ยวชลบุรี ผู้แทนที่ได้รับมอบอำนาจลงนามผูกพันซึ่งต่อไปในบันทึกข้อตกลงฉบับนี้เรียกว่า "สมาคมแหล่งท่องเที่ยวชลบุรี" ฝ่ายที่สาม โดยมีวัตถุประสงค์ ดังนี้

๑. เพื่อเพิ่มช่องทางการตลาดให้กับผลิตภัณฑ์ชุมชน สร้างรายได้และขยายโอกาสทางการค้า
๒. เพื่อส่งเสริมสินค้าและบริการที่ได้รับตราสัญลักษณ์ผลิตภัณฑ์และบริการเมืองพัทยา (PATTAYA BRAND) สู่มาตรฐานระดับสากล
๓. เป็นการบูรณาการของภาครัฐและเอกชนในการร่วมมือกันส่งเสริมช่องทางการตลาด เพื่อประโยชน์ในการพัฒนาเศรษฐกิจฐานราก และเป็นการช่วยเหลือผู้ประกอบการ กลุ่มอาชีพ กลุ่มวิสาหกิจชุมชน โดยการเชื่อมโยงผู้ผลิต ผู้ขายและผู้ซื้อ ให้มีความสะดวก รวดเร็ว ก่อให้เกิดการสร้างงาน สร้างอาชีพ และการกระจายรายได้สู่ชุมชน ซึ่งจะทำให้ประชาชนมีรายได้เป็นไปตามนโยบายของรัฐบาล ในการลดความเหลื่อมล้ำทางสังคม ในการนี้ทั้งสามฝ่ายได้เห็นชอบร่วมกันในการกำหนดหน้าที่ความรับผิดชอบและจัดทำบันทึกข้อตกลงนี้ขึ้นเป็นกรอบแห่งความร่วมมือในการดำเนินงาน โดยมีสาระสำคัญ ดังนี้

ข้อ ๑ สมาคมโรงแรมไทยภาคตะวันออก และสมาคมแหล่งท่องเที่ยวชลบุรีตกลงให้การสนับสนุนและให้ความร่วมมือ ดังนี้

๑.๑ ส่งเสริมการตลาดสินค้าและบริการเพื่อเพิ่มรายได้และขยายโอกาสทางการค้า โดยการประสานงานกลุ่มองค์กรต่างๆของสมาคมเพื่อนำสินค้าไปวางจำหน่ายในสถานประกอบการและแหล่งท่องเที่ยวต่างๆในจังหวัดชลบุรี

๑.๒ ให้ความร่วมมือส่งเสริมและผลักดันสินค้าและบริการสู่มาตรฐานระดับสากล เพื่อสร้างสินค้าให้เกิดความหลากหลายรองรับนักท่องเที่ยวจากภายในประเทศและต่างประเทศ

๑.๓ ร่วมจัดกิจกรรมอื่นๆที่เกี่ยวข้องหรือมีส่วนสนับสนุนการดำเนินงานตามบันทึกข้อตกลงนี้หรือสมาคมโรงแรมไทยภาคตะวันออกและสมาคมแหล่งท่องเที่ยวชลบุรีจะพิจารณาเห็นสมควรหรือเห็นชอบร่วมกัน

ข้อ ๒ เมืองพัทยาตกลงให้การสนับสนุนและให้ความร่วมมือในการส่งเสริมการพัฒนาศักยภาพการผลิตและขีดความสามารถของผู้ประกอบการ กลุ่มอาชีพ กลุ่มวิสาหกิจชุมชนให้ได้รับมาตรฐานเพื่อประสานประโยชน์ร่วมกันในการนำผลิตภัณฑ์จำหน่ายในสถานประกอบการและแหล่งท่องเที่ยวในจังหวัดชลบุรี

ข้อ ๓ การดำเนินการตามบันทึกข้อตกลงฉบับนี้ ทั้งสามฝ่ายจะมอบหมายให้ตัวแทนของแต่ละฝ่ายได้ตกลงกันในรายละเอียด และจัดทำเป็นเอกสารแนบท้ายเพิ่มเติมต่อไป (ถ้ามี)

ข้อ ๔ บันทึกข้อตกลงฉบับนี้อาจมีการปรับปรุง เปลี่ยนแปลง หรือแก้ไขเพิ่มเติมได้ตามความเหมาะสม โดยได้รับความเห็นชอบจากทั้งสามฝ่ายซึ่งต้องแจ้งเป็นหนังสือให้แต่ละฝ่ายทราบล่วงหน้าไม่น้อยกว่า ๓๐ วันเพื่อที่จะได้ร่วมกันพิจารณา เมื่อได้ข้อตกลงร่วมกันเป็นที่ยุติแล้วให้จัดทำเป็นบันทึกข้อตกลงแนบท้าย ลงนามโดยผู้มีอำนาจหรือผู้ได้รับมอบอำนาจจากหน่วยงานและให้ถือเป็นส่วนหนึ่งของบันทึกข้อตกลงความร่วมมือนี้

ข้อ ๕ บันทึกข้อตกลงฉบับนี้ มีกำหนดระยะเวลา ๒ ปี นับแต่วันที่ทั้งสามฝ่ายได้ลงนามเป็นต้นไปคือวันที่ ๑๐ เดือน สิงหาคม พ.ศ. ๒๕๖๑ จนถึงวันที่ ๑๐ เดือน สิงหาคม พ.ศ. ๒๕๖๓ เมื่อครบกำหนดเวลาดังกล่าวแล้ว ทั้งสามฝ่ายอาจตกลงกันเพื่อขยายระยะเวลาต่อไปได้โดยให้ทำเป็นหนังสือ ทั้งนี้การขยายระยะเวลามีผลต่อเมื่อทั้งสามฝ่ายเห็นชอบร่วมกัน

ข้อ ๖ การยกเลิกบันทึกข้อตกลงฉบับนี้ ให้กระทำได้โดยฝ่ายที่ประสงค์จะยกเลิกได้แสดงเจตนาให้อีกฝ่ายทราบล่วงหน้าเป็นลายลักษณ์อักษรไม่น้อยกว่า ๙๐ วัน โดยให้มีผลเป็นการยุติความร่วมมือภายใต้บันทึกข้อตกลงในส่วนของฝ่ายที่แจ้งนั้น เมื่อทั้งสามฝ่ายเห็นชอบร่วมกัน ทั้งนี้ การยุติ

ความร่วมมือภายใต้บันทึกข้อตกลงดังกล่าวไม่กระทบกระเทือนต่อกิจกรรมหรือเรื่องที่อยู่ระหว่างการดำเนินการภายใต้บันทึกข้อตกลงฉบับนี้ โดยให้ดำเนินการต่อไปจนแล้วเสร็จ เว้นแต่ทั้งสามฝ่ายจะตกลงกันเป็นลายลักษณ์อักษรเป็นอย่างอื่น

ข้อ ๗ ทั้งสามฝ่ายรับรู้และเข้าใจถูกต้องตรงกันว่าบันทึกข้อตกลงฉบับนี้จัดทำขึ้นเพื่อวัตถุประสงค์และความร่วมมือระหว่างกันเท่านั้น โดยไม่มีข้อผูกพันใดๆ ตามกฎหมาย

บันทึกข้อตกลงฉบับนี้จัดทำขึ้นเป็นสามฉบับ มีความถูกต้องตรงกันทุกประการทั้งสามฝ่ายได้อ่านและทำความเข้าใจข้อความโดยตลอดแล้ว จึงได้ลงลายมือชื่อพร้อมทั้งประทับตราไว้เป็นสำคัญต่อหน้าพยาน และต่างยึดถือไว้เป็นหลักฐานฝ่ายละหนึ่งฉบับ

พลตำรวจตรี.....
(อนันต์ เจริญชาศรี)
นายกเมืองพัทยา

ลงชื่อ.....พยาน
(นายสุธรรม เพ็ชรเกต)
รองปลัดเมืองพัทยา

ลงชื่อ.....
(ดร.ภคมน วงศ์ใหญ่)
นายกสมาคมโรงแรมไทยภาคตะวันออก

ลงชื่อ.....พยาน
(นายพิสุจน์ แซ่จู่)
กรรมการสมาคมโรงแรมไทยภาคตะวันออก

ลงชื่อ.....
(นายวสันต์ เต็มศิริพงศ์)
นายกสมาคมแหล่งท่องเที่ยวชลบุรี

ลงชื่อ.....พยาน
(นางสาวพรพรรณ ศิวธาตา)
ผู้แทนสมาคมแหล่งท่องเที่ยวชลบุรี



บันทึกความเข้าใจ
ระหว่าง
มหาวิทยาลัยบูรพา
กับ
เมืองพัทยา



บันทึกความเข้าใจฉบับนี้ ทำขึ้น ณ เมืองพัทยา เมื่อวันที่ ๑๐ เมษายน พ.ศ.๒๕๖๒ ระหว่าง มหาวิทยาลัยบูรพา (คณะภูมิสารสนเทศศาสตร์) ตั้งอยู่เลขที่ ๑๖๙ ถนนลงหาดบางแสน ตำบลแสนสุข อำเภอเมือง จังหวัดชลบุรี ๒๐๑๓๑ โดย รองศาสตราจารย์สมนึก ธีระกุลพิศุทธิ์ ตำแหน่ง ผู้ปฏิบัติหน้าที่อธิการบดีมหาวิทยาลัยบูรพา ซึ่งต่อไปในบันทึกความเข้าใจนี้ เรียกว่า “มหาวิทยาลัยบูรพา” ฝ่ายหนึ่ง กับ เมืองพัทยา ตั้งอยู่เลขที่ ๑๗๑ หมู่ที่ ๖ ถนนพญาเหนือ ตำบลนาเกลือ อำเภอบางละมุง จังหวัดชลบุรี โดย นายสนธยา คุณปลื้ม ตำแหน่ง นายกเมืองพัทยา ซึ่งต่อไปนี้ ในบันทึกความเข้าใจนี้ เรียกว่า “เมืองพัทยา” อีกฝ่ายหนึ่ง

วัตถุประสงค์

เนื่องด้วยทั้งสองฝ่ายมีความประสงค์ในการส่งเสริมและสนับสนุนการใช้วิทยาการอวกาศและภูมิสารสนเทศ (Space Technology and Geoinformation Science) พร้อมการพัฒนาบุคลากรให้มีความพร้อมความสามารถและมีคุณลักษณะสอดคล้องกับทิศทางการพัฒนาของประเทศ หรือเป็นนักนวัตกรรม (Innovator) ตามแนวทาง S-Curve ในพื้นที่เขตพัฒนาพิเศษภาคตะวันออก (EEC) โดยการสร้างความร่วมมือทางวิชาการ งานวิจัยและนวัตกรรม รวมทั้งส่งเสริมและสนับสนุนการจัดการความรู้ เทคโนโลยีเชิงพื้นที่ และประสบการณ์การบริหารงานด้วยศักยภาพของทรัพยากรที่แต่ละฝ่ายมีอยู่ เพื่อเร่งขับเคลื่อนยุทธศาสตร์ นีโอพัทยา (NEO Pattaya) สู่การเป็นเมืองพัทยาสมาртซิตี้และมุ่งสู่การเป็นศูนย์กลางด้านเศรษฐกิจ การค้า และการลงทุนของโลก

อนึ่งทั้งสองฝ่ายมีความประสงค์มอบหมายให้ศูนย์ภูมิภาคเทคโนโลยีอวกาศและภูมิสารสนเทศ ภาคตะวันออก คณะภูมิสารสนเทศศาสตร์ มหาวิทยาลัยบูรพา เป็นผู้ดำเนินงานหลักในด้านการพัฒนาเมืองพัทยา โดยประยุกต์ข้อมูลภูมิสารสนเทศขนาดใหญ่ (Big Geospatial Data) และการพัฒนาแผนแม่บทเมืองพัทยาสู่ยุคดิจิทัล ๔.๐ (Digital Transformation) ดังที่กล่าวมาข้างต้น

ดังนั้น เพื่อให้ความร่วมมือระหว่าง “มหาวิทยาลัยบูรพา” และ “เมืองพัทยา” เป็นไปด้วยความเกื้อกูลและสนับสนุนซึ่งกันและกันอย่างถาวร ด้วยความเสมอภาคของศักดิ์และสิทธิ์ และด้วยความสมัครใจของทั้งสองฝ่าย จึงได้ทำบันทึกความเข้าใจฉบับนี้ขึ้น โดยมีกรอบความร่วมมือและหลักเกณฑ์ในการดำเนินการตามความร่วมมือต่อไป ดังนี้

ทั้งสองฝ่ายจึงได้ทำบันทึกความเข้าใจกัน ดังต่อไปนี้

ข้อ ๑ ขอบเขตหน้าที่ความร่วมมือ

๑.๑ หน่วยงานทั้งสองจะร่วมเสนอแนวทาง ให้คำปรึกษา ตลอดจนการดำเนินงานในกิจกรรมที่เกี่ยวข้องในการพัฒนาศูนย์ข้อมูลภูมิสารสนเทศขนาดใหญ่ (Big Geospatial Data Center) เพื่อเพิ่มศักยภาพการบริหารจัดการเมืองพัทยา ในด้านเศรษฐกิจ ด้านสังคม ด้านทรัพยากร-สิ่งแวดล้อม ด้านวัฒนธรรม ด้านการบริหาร และสนับสนุนเมืองพัทยาให้เป็นศูนย์กลางของเขตพัฒนาพิเศษภาคตะวันออก (EEC) โดยการใช้ประโยชน์จากข้อมูลเมืองในรูปแบบข้อมูลภูมิสารสนเทศ (City Spatial Information) ในการพัฒนาเมืองด้านต่าง ๆ อย่างมีประสิทธิภาพ

๑.๒ หน่วยงานทั้งสองให้ความร่วมมือในการสร้างและพัฒนาบุคลากรคุณภาพ (Building Capacity) เพื่อส่งเสริมให้เกิดการแลกเปลี่ยนเรียนรู้ทางด้านวิชาการและการฝึกอบรมทักษะ โดยประยุกต์วิทยาการภูมิสารสนเทศเพื่อการบริหารจัดการเมือง การพัฒนาเมือง และการให้บริการประชาชน รวมทั้งสนับสนุนเครื่องมือ อุปกรณ์ และอื่นๆตามเหมาะสม

๑.๓ จัดผู้ประสานงานและอำนวยความสะดวกในด้านความรู้อื่นๆที่จำเป็นต่อการพัฒนาและร่วมประชุม วางแผน จัดระบบ ระเบียบ และจัดกิจกรรม อื่นๆตามที่ทั้งสองฝ่ายจะให้ความช่วยเหลือสนับสนุนซึ่งกันและกันเพื่อพัฒนาศูนย์ข้อมูลภูมิสารสนเทศขนาดใหญ่ (Big Geospatial Data Center) และรวมไปถึงการพัฒนาแผนแม่บทเมืองพัทยาสู่ยุคดิจิทัล ๔.๐ (Digital Transformation) ให้สัมฤทธิ์ผลตลอดจนติดตามประเมินผลการดำเนินงานตามบันทึกข้อตกลง เพื่อผลักดันให้เกิดประโยชน์อย่างแท้จริง

๑.๔ สถานที่ในการดำเนินงาน

ทั้งสองฝ่ายจะกำหนดรายละเอียดของแต่ละกิจกรรม และตกลงกันในรายละเอียดของการใช้ทรัพยากร สิทธิในทรัพย์สินทางปัญญา การรักษาความลับ ความรับผิดชอบในหน้าที่ของแต่ละฝ่าย และในเรื่องอื่น ๆ เป็นกรณีไป เพื่อให้การดำเนินงานเป็นไปตาม วัตถุประสงค์และเจตนารมณ์แห่งบันทึกข้อตกลงนี้ โดยอาจทำเป็นลายลักษณ์อักษรลงนามระหว่างผู้มีอำนาจของ แต่ละฝ่ายตามที่ได้เห็นว่าจำเป็นก็ได้ “มหาวิทยาลัยบูรพา” และ “เมืองพัทยา” ในฐานะเป็นเจ้าของสถานที่ มีหน้าที่และความรับผิดชอบเป็นผู้บริหารจัดการงานด้านธุรการ และการจัดสรรบุคลากรส่วนกลาง จัดหาสิ่งอำนวยความสะดวกที่จำเป็นในการดำเนินกิจกรรมต่างๆ ตลอดจนทำหน้าที่เลขานุการในการประสานงานและการแก้ไขอุปสรรคใด ๆ ที่เกิดขึ้น หรือตามคำร้องขอของฝ่ายหนึ่งฝ่ายใดให้ลุล่วง

ข้อ ๒ การดำเนินการตามบันทึกความเข้าใจฉบับนี้ ทั้งสองฝ่ายจะมอบหมายให้ผู้แทนของแต่ละฝ่ายได้ตกลงกันในรายละเอียด และจัดทำเป็นเอกสารแนบท้ายเพิ่มเติมต่อไป

ข้อ ๓ บันทึกความเข้าใจฉบับนี้ อาจมีการปรับปรุง เปลี่ยนแปลง หรือเพิ่มเติมได้ ตามความเหมาะสม โดยได้รับความเห็นชอบจากทั้งสองฝ่าย ซึ่งต้องแจ้งเป็นหนังสือให้อีกฝ่ายหนึ่งทราบล่วงหน้าไม่น้อยกว่า ๓๐ (สามสิบ) วัน เพื่อที่จะได้ร่วมกันพิจารณา การแก้ไขดังกล่าวให้จัดทำเป็นบันทึกความเข้าใจเพิ่มเติมแนบท้าย และลงนามโดยผู้มีอำนาจ หรือผู้ที่ได้รับมอบอำนาจทั้งสองฝ่าย และให้ถือเป็นส่วนหนึ่งของบันทึกความเข้าใจฉบับนี้

ข้อ ๔ บันทึกความเข้าใจฉบับนี้ มีกำหนดระยะเวลา ๒ ปี นับตั้งแต่วันที่ทั้งสองฝ่ายได้ลงนามเป็นต้นไป เมื่อครบกำหนดเวลาดังกล่าวแล้ว ทั้งสองฝ่ายอาจตกลงกันเพื่อขยายระยะเวลาต่อไปได้ โดยให้ทำเป็นหนังสือ ทั้งนี้ การขยายเวลาจะมีผลต่อเมื่อทั้งสองฝ่ายเห็นชอบร่วมกัน

ข้อ ๕ การยกเลิกบันทึกความเข้าใจฉบับนี้ ให้กระทำได้โดยฝ่ายที่ประสงค์จะยกเลิก ได้แสดงเจตนาให้อีกฝ่ายหนึ่งทราบล่วงหน้าเป็นลายลักษณ์อักษร ไม่น้อยกว่า ๓๐ วัน ซึ่งการยกเลิกบันทึกความเข้าใจจะมีผลต่อเมื่อทั้งสองฝ่ายเห็นชอบร่วมกัน และบรรดาความตกลงใดๆ ที่แนบท้ายบันทึกความเข้าใจฉบับนี้ ให้มีผลสิ้นสุดตามลงไปด้วย ทั้งนี้ การยกเลิกบันทึกความเข้าใจดังกล่าว จะไม่กระทบกระเทือนต่อความร่วมมือที่ยังผูกพัน หรืออยู่ระหว่างดำเนินการ โดยให้ดำเนินการต่อไปจนแล้วเสร็จ

ข้อ ๖ ความร่วมมือตามบันทึกความเข้าใจนี้ไม่มีข้อผูกพันใด ๆ ตามกฎหมาย

บันทึกความเข้าใจฉบับนี้ ทำขึ้นไว้ ๒ (สอง) ฉบับ มีข้อความถูกต้องตรงกันทุกประการ ทั้งสองฝ่ายได้อ่านและเข้าใจข้อความโดยตลอดแล้ว จึงได้ลงลายมือชื่อและตราประทับ (ถ้ามี) ไว้เป็นหลักฐานสำคัญต่อหน้าพยาน และทั้งสองฝ่ายต่างยึดถือไว้ฝ่ายละหนึ่งฉบับ

(ลงชื่อ) 
 (รองศาสตราจารย์สมนึก จีระกุลพิศุทธิ์)
 ผู้ปฏิบัติหน้าที่อธิการบดีมหาวิทยาลัยบูรพา

(ลงชื่อ) 
 (นายสนธยา คุณปลื้ม)
 นายกเมืองพัทยา

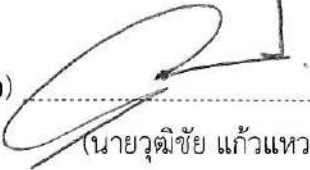
(ลงชื่อ) 
 (นายวุฒิชัย แก้วแหวน)
 รองคณบดีฝ่ายบริหาร คณะภูมิสารสนเทศศาสตร์
 มหาวิทยาลัยบูรพา

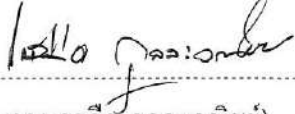
(ลงชื่อ) 
 (นายบรรลือ กุลละวณิชย์)
 รองนายกเมืองพัทยา

(ลงชื่อ) 
 (นายถุชณัยน์ เจริญจิตร)
 ผู้อำนวยการศูนย์ภูมิภาคเทคโนโลยีอวกาศ
 และภูมิสารสนเทศ ภาคตะวันออก
 มหาวิทยาลัยบูรพา

(ลงชื่อ) 
 (นายชนัฐพงศ์ ศรีวิเศษ)
 ปลัดเมืองพัทยา



ประกาศเมืองพัทยา
เรื่อง มาตรฐานทางจริยธรรมของพนักงานเมืองพัทยาและลูกจ้างประจำ
และพนักงานจ้างของเมืองพัทยา

ตามที่คณะกรรมการมาตรฐานการบริหารงานบุคคลส่วนท้องถิ่น ได้มีมติในการประชุมครั้งที่ ๕/๒๕๕๖ เมื่อวันที่ ๑๑ มิถุนายน ๒๕๕๖ กำหนดมาตรฐานกลางทางจริยธรรมของพนักงานเมืองพัทยา ลูกจ้างประจำและพนักงานจ้างของเมืองพัทยา เพื่อยึดถือเป็นหลักการ แนวทางปฏิบัติ และเป็นเครื่องกำกับความประพฤติของตน

ข้าราชการ พนักงานและลูกจ้างขององค์กรปกครองส่วนท้องถิ่น มีหน้าที่ดำเนินการให้เป็นไปตามกฎหมาย เพื่อรักษาประโยชน์ส่วนรวมและประเทศชาติ อำนวยความสะดวกและให้บริการแก่ประชาชน ตามหลักธรรมาภิบาล โดยจะต้องยึดมั่นในค่านิยมหลักของมาตรฐานจริยธรรม ดังนี้

- ๑) การยึดมั่นในคุณธรรมและจริยธรรม
- ๒) การมีจิตสำนึกที่ดี ซื่อสัตย์ สุจริต และรับผิดชอบ
- ๓) การยึดถือประโยชน์ของประเทศไทยเหนือกว่าประโยชน์ส่วนตน และไม่มีผลประโยชน์ทับซ้อน
- ๔) การยืนหยัดในสิ่งที่ถูกต้อง เป็นธรรม และถูกกฎหมาย
- ๕) การให้บริการแก่ประชาชนด้วยความรวดเร็ว มีอัธยาศัย และไม่เลือกปฏิบัติ
- ๖) การให้ข้อมูลข่าวสารแก่ประชาชนอย่างครบถ้วน ถูกต้อง และไม่บิดเบือนข้อเท็จจริง
- ๗) การมุ่งผลสัมฤทธิ์ของงาน รักษามาตรฐาน มีคุณภาพโปร่งใส และตรวจสอบได้
- ๘) การยึดมั่นในระบอบประชาธิปไตยอันมีพระมหากษัตริย์ทรงเป็นประมุข
- ๙) การยึดมั่นในหลักจรรยาวิชาชีพขององค์กร

เมืองพัทยาขอประกาศให้มาตรฐานทั้ง ๙ ประการดังกล่าวข้างต้น เป็นมาตรฐานทางคุณธรรมและจริยธรรมของพนักงานเมืองพัทยา ลูกจ้างประจำและพนักงานจ้างเมืองพัทยา ด้วย

ทั้งนี้ การฝ่าฝืนหรือไม่ปฏิบัติตามมาตรฐานทางจริยธรรม ให้ถือว่าเป็นการกระทำผิดทางวินัย

ประกาศ ณ วันที่ ๑ กันยายน พ.ศ. ๒๕๕๗

(นายอิทธิพล คุณปลื้ม)

นายกเมืองพัทยา

คำอธิบายประกอบ

มาตรฐานกลางทางจริยธรรมของพนักงานเมืองพัทยา ลูกจ้างประจำและพนักงานจ้างของเมืองพัทยา

ที่	มาตรฐานกลางทางจริยธรรม	คำอธิบาย
๑	การยึดมั่นในคุณธรรมและจริยธรรม	ยึดมั่นในคุณธรรม ประพฤติปฏิบัติแต่สิ่งที่เป็นประโยชน์และเป็นธรรม ละเว้นจากการเข้าไปเกี่ยวข้องกับกิจกรรมที่ผิดกฎหมาย ผิดศีลธรรมและอบายมุข หรือขัดต่อคุณธรรมและศีลธรรม
๒	การมีจิตสำนึกที่ดี ซื่อสัตย์ สุจริต และรับผิดชอบ	ปฏิบัติหน้าที่อย่างตรงไปตรงมา แยกเรื่องส่วนตัวออกจากหน้าที่การงาน มีความรับผิดชอบต่อหน้าที่ ต่อประชาชน ต่อองค์กร กระทำการทั้งปวงโดยสุจริต ไม่กระทำการใดที่ก่อให้เกิดความเสียหายแก่ตำแหน่งหน้าที่ราชการ ไม่ก้าวก่ายหรือแทรกแซงการปฏิบัติหน้าที่ของเจ้าหน้าที่ของรัฐรายอื่น หากรู้ว่าการกระทำนั้นจะก่อให้เกิดความเสียหาย พร้อมทั้งจะแก้ไข
๓	การยึดถือประโยชน์ของประเทศชาติเหนือกว่าประโยชน์ส่วนตน และไม่มีผลประโยชน์ทับซ้อน	รักในตำแหน่งหน้าที่ โดยไม่ทำกิจกรรมหรือประกอบอาชีพเสริม ซึ่งมีลักษณะเป็นผลประโยชน์ทับซ้อน หรือเป็นการขัดกัน ระหว่างประโยชน์ส่วนตนกับส่วนรวม ต้องไม่รับของขวัญของกำนัล หรือประโยชน์อื่นใด อันมีมูลค่าเกินกว่าที่กฎหมายกำหนดไว้ และต้องดูแลให้บุคคลในครอบครัวปฏิบัติเช่นเดียวกันด้วย
๔	การยืนหยัดในสิ่งที่ถูกต้อง เป็นธรรม และถูกกฎหมาย	ยึดมั่นในความต้องดีงาม ชอบธรรม เสียสละ อดทน ไม่ยอมโอนอ่อนตามอิทธิพลใดๆ ตลอดจนไม่สั่งการหรือชักจูงให้ผู้อื่นกระทำในสิ่งที่ไม่ถูกต้อง ไม่ชอบด้วยกฎหมาย หรือขัดต่อศีลธรรมอันดี
๕	การให้บริการแก่ประชาชนด้วยความรวดเร็ว มีอัธยาศัย และไม่เลือกปฏิบัติ	บริการประชาชนด้วยความเสมอภาค เป็นมาตรฐานเดียวกัน ด้วยความมีน้ำใจ เมตตา เอื้อเฟื้อ มีอัธยาศัยไมตรี ปราศจากอคติ เน้นความเท่าเทียมกัน การให้บริการด้วยความรวดเร็ว ตรงต่อเวลา และถูกต้อง ไม่ละเลยหรือหลีกเลี่ยงหรือหน่วงช้างานในหน้าที่จนเกิดความล่าช้าหรือเสียหาย
๖	การให้ข้อมูลข่าวสารแก่ประชาชนอย่างครบถ้วน ถูกต้อง และไม่บิดเบือนข้อเท็จจริง	การบริการข้อมูลข่าวสารแก่ประชาชนที่ร้องขอ ต้องให้ครบถ้วน ถูกต้อง ไม่เป็นข้อมูลข่าวสารอันเป็นเท็จ และไม่ต้องห้ามตามกฎหมาย รวมถึงการรับฟังข้อมูลจากประชาชนด้วย
๗	การมุ่งผลสัมฤทธิ์ของงาน รักษามาตรฐานมีคุณภาพโปร่งใส และตรวจสอบได้	ปฏิบัติหน้าที่โดยมุ่งประสิทธิภาพและประสิทธิผล เต็มกำลัง สติปัญญา ความสามารถ และเต็มศักยภาพแห่งตนจนงานบรรลุผล ไม่ต่ำกว่ามาตรฐาน แล้วเสร็จตามกำหนด เกิดผลดีแก่หน่วยงานและส่วนรวม ใช้ทรัพยากรของทางราชการให้คุ้มค่า เสมือนหนึ่งการใช้ทรัพยากรของตนเอง ปรับปรุงกลไกและวิธีการทำงานขององค์กรให้มีความชัดเจนโปร่งใส สามารถตรวจสอบความถูกต้องได้
๘	การยึดมั่นในระบอบประชาธิปไตยอันมีพระมหากษัตริย์ทรงเป็นประมุข	ศรัทธาและเชื่อมั่นการปกครองในระบอบประชาธิปไตยอันมีพระมหากษัตริย์ทรงเป็นประมุข เคารพและปฏิบัติตามกติกาประชาธิปไตย
๙	การยึดมั่นในหลักจรรยาวิชาชีพขององค์กร	รักษาเกียรติภูมิขององค์กรและสร้างภาพลักษณ์ที่ดีขององค์กรโดยไม่กระทำการใดๆ ที่เสื่อมเสียต่อชื่อเสียงขององค์กร ร่วมมือร่วมใจปฏิบัติหน้าที่โดยยึดความสำเร็จของงานและชื่อเสียงขององค์กรเป็นที่ตั้ง

บทบาทและการมีส่วนร่วมของประชาชน

หลักการมีส่วนร่วม หนึ่งในหลักธรรมาภิบาล 6 ประการว่าด้วยการสร้างระบบบริหารกิจการบ้านเมือง และสังคมที่ดี พ.ศ. 2542 ซึ่งประกอบด้วยหลักการสำคัญ 6 ประการ ได้แก่

1. **หลักนิติธรรม** หมายถึง การตรากฎหมายถูกต้อง เป็นธรรม การกำหนดกฏกติกา และการปฏิบัติตาม กฏ กติกาที่ตกลงกันไว้อย่างเคร่งครัดโดยคำนึงถึง สิทธิเสรีภาพ ความยุติธรรม
2. **หลักคุณธรรม** หมายถึง การยึดมั่นในความถูกต้องดีงาม การส่งเสริม สนับสนุนให้ประชาชนพัฒนา ตนเองไปพร้อมกัน
3. **หลักความโปร่งใส** หมายถึง การสร้างความไว้วางใจซึ่งกันและกันของคนในชาติ โดยปรับปรุงกลไกการ ทำงานขององค์กร ให้มีความโปร่งใส มีการเปิดเผยข้อมูลข่าวสารที่เป็นประโยชน์อย่างตรงไปตรงมาด้วย ภาษาที่เข้าใจง่าย มีกระบวนการให้ประชาชนตรวจสอบความถูกต้องชัดเจน
4. **หลักการมีส่วนร่วม** หมายถึง เปิดโอกาสให้ประชาชนมีส่วนร่วมรับรู้ และเสนอความคิดเห็นในการตัดสินใจ ปัญหาสำคัญ ไม่ว่าจะด้วยการแสดงความคิดเห็น การไต่สวนสาธารณะ การประชาพิจารณ์และการแสดง ประชามติหรืออื่นๆ
5. **หลักความรับผิดชอบ** หมายถึง การตระหนักในสิทธิหน้าที่ ความสำนึกในความรับผิดชอบต่อสังคม การใส่ใจปัญหาสาธารณะของบ้านเมืองและกระตือรือร้นในการแก้ไขปัญหา ตลอดจนเคารพในความ คิดเห็นที่แตกต่าง และความกล้าที่จะยอมรับผลจากการกระทำของตน
6. **หลักความคุ้มค่า** หมายถึง การบริหารจัดการ และใช้ทรัพยากรที่มีจำนวนจำกัดเพื่อให้เกิดประโยชน์ สูงสุดแก่ส่วนรวม

ประชาชนเมืองพัทยา สามารถเข้าเป็นส่วนหนึ่งในการแสดงความคิดเห็นและมีส่วนร่วมในทุกโครงการ พัฒนาของเมืองพัทยา ด้วยการเสนอแนะข้อมูลผ่านประธานชุมชนตลอดจนอาสาสมัครประจำหมู่บ้าน/ชุมชน หรือให้ ข้อเสนอแนะโดยตรงกับเจ้าหน้าที่ของเมืองพัทยาที่ลงพื้นที่ในกิจกรรมต่างๆ ที่เมืองพัทยาจัดขึ้นเป็นประจำ หรือแสดง ความคิดเห็นผ่านช่องทางต่างๆ อาทิ Pattaya Call Center 1337 หรือส่งเรื่องราวร้องเรียนด้วยตัวเองที่ศูนย์รับเรื่อง ร้องเรียน ศาลาว่าการเมืองพัทยา ซึ่งมีระบบการเก็บข้อมูลที่เป็นระบบ ซึ่งมั่นใจได้ว่าเรื่องราวร้องเรียนหรือข้อเสนอแนะ ทุกประเด็นจะส่งตรงถึงหน่วยงานที่เกี่ยวข้องและ / หรือผู้มีอำนาจตัดสินใจ

กำหนดระยะเวลาขึ้นแบบชำระภาษีและชำระค่าธรรมเนียมบำบัดน้ำเสีย

● ภาษีที่ดินและสิ่งปลูกสร้าง

** การชำระภาษีตามแบบแจ้งการประเมินภาษี (เฉพาะปี 2564)
ภายในเดือน กรกฎาคม 2564**

● ภาษีป้าย

กำหนดขึ้นแบบชำระภาษี เดือนมกราคม - มีนาคม

● ค่าธรรมเนียมบำบัดน้ำเสีย

ชำระตามปริมาณการใช้น้ำประปา

** หมายเหตุ : เพื่อเป็นการอำนวยความสะดวกในการเสียภาษีโดยให้บริการประชาชน

ในช่วงเวลากลางวันของวันทำงานราชการ เวลา 12.00 - 13.00 น.

และรับชำระภาษีในวันเสาร์ (เมษายน – มิถุนายน 2564) เวลา 08.30 - 16.30 น.

*** สอบถามเพิ่มเติม : ส่วนพัฒนารายได้ สำนักการคลัง เมืองพัทยา โทร. 038-253148,

038-253149, 038-253152 และ 038-253100 ต่อ 4069, 4066, 4067

❖ หมายเลขโทรศัพท์สำคัญ ❖

หน่วยงาน	เบอร์โทรศัพท์
สำนักงานตรวจคนเข้าเมืองชลบุรี	038-252750 - 1
ตำรวจท่องเที่ยว	038-429371, 038-425937, Call Center 1155
ตำรวจทางหลวงเมืองพัทยา	038-425440
ททท. สำนักงานพัทยา	038-428750, 038-427667
สำนักงานหนังสือเดินทางชั่วคราวเมืองพัทยา	038-422438
ที่ว่าการอำเภอบางละมุง	038-222025
บมจ. กสท โทรคมนาคม	038-425301 - 6
โรงพยาบาลกรุงเทพ - พัทยา	038-259999, บริการรถฉุกเฉิน 038-259911, Call Center 1719
โรงพยาบาลพัทยาเมโมเรียล	038-488777
โรงพยาบาลพัทยาศูนย์อินเตอร์เนชั่นแนล	038-428374 - 5
โรงพยาบาลบางละมุง	038-423835, 038-426702, 038-726220
โรงพยาบาลเมืองพัทยา	038-488332
ศูนย์วิทยุสื่อสารเมืองพัทยา "สีคราม"	038-427960
ศาลาว่าการเมืองพัทยา	038-253100, Contact Center 1337
สถานีดับเพลิงพัทยา	038-424678 - 9, 199
สถานีดับเพลิงนาเกลือ	038-222100, 038-221666
มูลนิธิสว่างบริบูรณ์ พัทยา	038-222474
สถานีตำรวจภูธรบางละมุง	038-221119, ศูนย์วิทยุ 038-221801
สถานีตำรวจภูธรเมืองพัทยา	038-420802 - 5, 038-420025
สำนักงานประชาสัมพันธ์ จ.ชลบุรี	038-279448
สำนักงานไปรษณีย์บางละมุง	038-428225, 038-414317
สำนักงานไปรษณีย์พัทยา	038-429341
สำนักงานไปรษณีย์จอมเทียน	038-231944
การประปาส่วนภูมิภาค สาขาพัทยา (ชั้นพิเศษ)	038-222462 - 3
การไฟฟ้าส่วนภูมิภาค เมืองพัทยา	038-426463
สำนักงานองค์การโทรศัพท์พัทยา	038-422027, 038-419145, Call Center 1100
สถานีขนส่ง (บริษัท รถรุ่งเรือง จำกัด)	038-429877
สถานีขนส่ง (สุวรรณภูมิ)	038-370055 - 9, 038-429966

คณะที่ปรึกษา

1. นายสนธยา	คุณปลื้ม	นายกเมืองพัทยา
2. นายพัฒนา	บุญสวัสดิ์	รองนายกเมืองพัทยาลำดับที่ 1
3. นายรณกิจ	เอกะสิงห์	รองนายกเมืองพัทยาลำดับที่ 2
4. นายบรรลือ	กุลละวณิชย์	รองนายกเมืองพัทยาลำดับที่ 3
5. นายมานอช	หนองใหญ่	รองนายกเมืองพัทยาลำดับที่ 4
6. เรือตรีปราโมทย์	ทับทิม	รองปลัดเมืองพัทยา รักษาราชการแทนปลัดเมืองพัทยา
7. นายเกียรติศักดิ์	ศรีวงษ์ชัย	รองปลัดเมืองพัทยา

คณะผู้จัดทำ

1. นายธีรศักดิ์	จตุพงษ์	หัวหน้าสำนักปลัดเมืองพัทยา รักษาราชการแทน ผู้อำนวยการสำนักยุทธศาสตร์และงบประมาณ
2. นางสาวนภัทร์ฐมณูช	ตันติวัฒน์	หัวหน้าฝ่ายวิจัยและประเมินผล
3. นางสาวรส	อินทราลี	นักวิเคราะห์นโยบายและแผนชำนาญการ
4. นางสาววิจิตรา	ดวงกลาง	นักวิเคราะห์นโยบายและแผนชำนาญการ
5. นางสาวอัศนีย์	ทับดารา	นักวิเคราะห์นโยบายและแผนปฏิบัติการ
6. นางสาวชนิสรา	ชาวิชัย	คนงาน
7. นายธนภัทร	ดีใหญ่	คนงาน

ปรับปรุงครั้งที่ 20 วันที่ 1 มิถุนายน 2560 จำนวน 500 เล่ม
 ปรับปรุงครั้งที่ 21 วันที่ 1 มิถุนายน 2561 จำนวน 500 เล่ม
 ปรับปรุงครั้งที่ 22 วันที่ 1 มิถุนายน 2562 จำนวน 500 เล่ม
 ปรับปรุงครั้งที่ 23 วันที่ 1 มิถุนายน 2563 จำนวน 400 เล่ม
 ปรับปรุงครั้งที่ 24 วันที่ 1 มิถุนายน 2564 จำนวน 300 เล่ม

ฝ่ายวิจัยและประเมินผล
 ส่วนยุทธศาสตร์การพัฒนา
 สำนักยุทธศาสตร์และงบประมาณ
 เมืองพัทยา

Website : www.pattaya.go.th

Call Center : 1337



PATTAYA



คำขวัญเมืองพัทยา
เมืองท่องเที่ยวทันสมัย หลากหลายอารยธรรม
ชั้นนำเสียงดนตรี ประเพณีวันไหล มากมายการกีฬา