



# บรรยายสรุปเมืองพัทยา ปี 2565

ฝ่ายวิจัยและประเมินผล  
ส่วนยุทธศาสตร์การพัฒนา  
สำนักยุทธศาสตร์และงบประมาณ  
โทรศัพท์ 038-253237

[www.pattaya.go.th](http://www.pattaya.go.th)  
PATTAYA 1337  
CONTACT CENTER



# ทำเนียบนายกเมืองพัทยา

ตาม พ.ร.บ. ระเบียบบริหารราชการเมืองพัทยา พ.ศ. 2521



**พล.ร.อ.สถาปน์ เกยานนท์**  
23 พ.ย. 2521 – 28 พ.ย. 2523



**นายอนุศักดิ์ รอดบุญมี**  
8 ก.พ. 2524 – 7 ก.พ. 2526  
21 ก.พ. 2526 – 21 ก.พ. 2528



**นายโสภณ เพ็ชรตระกูล**  
26 มี.ค. 2528 – 26 มี.ค. 2530  
27 มี.ค. 2530 – 26 มี.ค. 2532  
22 มี.ค. 2534 – 6 พ.ค. 2536



**นายสุชัย รวยริน**  
12 พ.ค. 2532 – 15 มี.ค. 2534



**นายอนุพงษ์ อุดมรัตน์กุลชัย**  
9 ก.ค. 2536 – 6 ก.ค. 2538



**นายไพรัช สุทธิรุ่งสวัสดิ์**  
18 ก.ค. 2538 – 27 มิ.ย. 2540  
26 ส.ค. 2540 – 25 ส.ค. 2542  
26 ส.ค. 2542 – 29 พ.ย. 2542

ตาม พ.ร.บ. ระเบียบบริหารราชการเมืองพัทยา พ.ศ. 2542



**นายไพรัช สุทธิรุ่งสวัสดิ์**  
12 ก.พ. 2543 – 11 ก.พ. 2547



**นายนิรันดร์ วัฒนศาสตร์สาร**  
27 มี.ค. 2547 – 26 มี.ค. 2551



**นายอัคริพล คุณปลื้ม**  
4 พ.ค. 2551 – 3 พ.ค. 2555  
17 มิ.ย. 2555 – 16 มิ.ย. 2559

ตามคำสั่งหัวหน้าคณะ  
รักษาความสงบแห่งชาติ  
ที่ 6/2560

ตามคำสั่งหัวหน้าคณะ  
รักษาความสงบแห่งชาติ  
ที่ 15/2561

ตาม พ.ร.บ.  
ระเบียบบริหารราชการ  
เมืองพัทยา พ.ศ. 2542  
และที่แก้ไขเพิ่มเติม



**พลตำรวจตรีอนันต์ เจริญชาติศรี**  
16 ก.พ. 2560 – 24 ก.ย. 2561



**นายสนธยา คุณปลื้ม**  
25 ก.ย. 2561 – 25 มี.ค. 2565



**นายปรเมศวร์ งามพิเชษฐ์**  
22 พ.ค. 2565 – ปัจจุบัน

# สมาชิกสภาเมืองพัทยา



นายไพรวลัย อารมณชีน  
รองประธานสภาเมืองพัทยา คนที่ 1



นายบรรลือ กุลละวณิชย์  
ประธานสภาเมืองพัทยา



นายวิเชษฐ หงองใหญ่  
รองประธานสภาเมืองพัทยา คนที่ 2

## สมาชิกสภาเมืองพัทยา เขต 1



นางจิตาภา สุวัตถากรณ์  
สมาชิกสภาเมืองพัทยา



นายศุกฤกษ์ ชมพู  
สมาชิกสภาเมืองพัทยา



นายบรรลือ กุลละวณิชย์  
สมาชิกสภาเมืองพัทยา



นายธนภัทร อุดมรัตน์กุลชัย  
สมาชิกสภาเมืองพัทยา



นายภาสกร อยู่สมบูรณ์  
สมาชิกสภาเมืองพัทยา



นายอุบพงษ์ พุทธวรรณ์  
สมาชิกสภาเมืองพัทยา

## สมาชิกสภาเมืองพัทยา เขต 2



นายเฉลิมพล ผลอุกอินทร์  
สมาชิกสภาเมืองพัทยา



นายสรวิศ สุทธิรุ่งสวัสดิ์  
สมาชิกสภาเมืองพัทยา



นายวิเชษฐ หงองใหญ่  
สมาชิกสภาเมืองพัทยา



นางสาวกคินี รุ่งรัตนพันธ์  
สมาชิกสภาเมืองพัทยา



นายสุริวัฒน์ เริ่มกิจการ  
สมาชิกสภาเมืองพัทยา



นายสุรินทร์ ยิ้ม  
สมาชิกสภาเมืองพัทยา

## สมาชิกสภาเมืองพัทยา เขต 3



นายบรรจง บัณทึรประยูรต์  
สมาชิกสภาเมืองพัทยา



นายจิรววัฒน์ ปลุกใจ  
สมาชิกสภาเมืองพัทยา



นายดิลก ทองนาก  
สมาชิกสภาเมืองพัทยา



นายดำรงเกียรติ พิณังการ  
สมาชิกสภาเมืองพัทยา



นายวิศัลย์ เพ็ชรตระกูล  
สมาชิกสภาเมืองพัทยา



นายสันต์ สุขขี  
สมาชิกสภาเมืองพัทยา

## สมาชิกสภาเมืองพัทยา เขต 4



นายนิมม แสงแก้ว  
สมาชิกสภาเมืองพัทยา



นายเนรกรฤกษ์ สุนทร  
สมาชิกสภาเมืองพัทยา



นายวุฒิธร แสงอุไร  
สมาชิกสภาเมืองพัทยา



นายสุชาติ ชุมแจ้ง  
สมาชิกสภาเมืองพัทยา



นายไพรวลัย อารมณชีน  
สมาชิกสภาเมืองพัทยา



นายประสาทรพ ติเด่น  
สมาชิกสภาเมืองพัทยา

## ผู้บริหารเมืองพัทยา



นายประเมศวร์ งามพิเชษฐ์  
นายกเมืองพัทยา



นายวุฒิศักดิ์ เริ่มกิจการ  
รองนายกเมืองพัทยา  
ลำดับที่ 1



นายมานิช หนงใหญ่  
รองนายกเมืองพัทยา  
ลำดับที่ 2



นางสาวกัญจพันธ์ เพ็ชรตระกูล  
รองนายกเมืองพัทยา  
ลำดับที่ 3



นายกฤษณะ บุญสวัสดิ์  
รองนายกเมืองพัทยา  
ลำดับที่ 4



## คณะที่ปรึกษานายกเมืองพัทยา



นายวัฒนา จันทร์วรรณ  
ประธานที่ปรึกษานายกเมืองพัทยา



นายรัชชัย สุกพรพลพัฒน์  
ที่ปรึกษานายกเมืองพัทยา



นายสุทธิศักดิ์ เจริญเรืองทรัพย์  
ที่ปรึกษานายกเมืองพัทยา



นางสาวยุริดา จีรภัทร์  
ที่ปรึกษานายกเมืองพัทยา



นายปรีชา คำขาม  
ที่ปรึกษานายกเมืองพัทยา

## เลขานุการนายกเมืองพัทยา



**นายภูมิพัฒน์ กมลนาค**  
เลขานุการนายกเมืองพัทยา

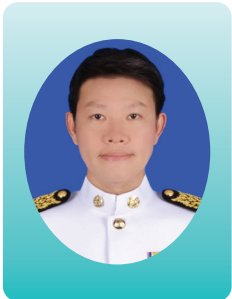

**นายวรพต พงษ์पालิ**  
ผู้ช่วยเลขานุการ  
นายกเมืองพัทยา



**นายศักดิ์ไชย เจริญอยู่คงรอด**  
ผู้ช่วยเลขานุการ  
นายกเมืองพัทยา



**นายพิทยา ภิรมย์อัน**  
ผู้ช่วยเลขานุการ  
นายกเมืองพัทยา



**นายชูเกียรติ หงองใหญ่**  
ผู้ช่วยเลขานุการ  
นายกเมืองพัทยา



# หัวหน้าส่วนบริหารราชการ



เรือตรีปราโมทย์ ทักทิม  
ปลัดเมืองพัทยา



นายเกียรติศักดิ์ ศรีวงษ์ชัย  
รองปลัดเมืองพัทยา



นายศิวิช บุญเกิด  
รองปลัดเมืองพัทยา



นายธีรศักดิ์ จตุพงษ์  
หัวหน้าสำนักปลัดเมืองพัทยา



นางปัญชรัตน์ สุพิพัฒน์โมลี  
ผู้อำนวยการสำนักคลัง



นายบุญเทียน จันสุข  
ผู้อำนวยการสำนักช่าง



นางปัญญภา กองพันธุ์  
ผู้อำนวยการ  
สำนักสาธารณสุข  
และสิ่งแวดล้อม



นายณัฐพล ธีรวงษ์เวทย์  
ผู้อำนวยการ  
สำนักยุทธศาสตร์  
และงบประมาณ



นายพลสิทธิ์ ฒ นคร  
ผู้อำนวยการสำนักการศึกษา



นายอนุวัตร ทองคำ  
ผู้อำนวยการ  
สำนักช่างสุขาภิบาล



นางสาวพรพรณี ลิ้มเจริญ  
ผู้อำนวยการ  
สำนักสวัสดิการสังคม



นายสุธีร์ ทับหนองฮี  
ผู้อำนวยการ  
สำนักทรัพยากรธรรมชาติและ  
สิ่งแวดล้อม



นายสุรัตน์ เทพฉายโต  
ผู้อำนวยการ  
สำนักการท่องเที่ยวและกีฬา



นางน้ำผึ้ง ชาลีชาติ  
ผู้อำนวยการ  
กองพัสดุและทรัพย์สิน



นายศิวิช บุญเกิด  
รองปลัดเมืองพัทยา  
รักษาการแทน  
ผู้อำนวยการกอง  
การเจ้าหน้าที่



นางสาวเน็ญจวรรณ ชินพัฒน์  
หัวหน้ากลุ่มกฎหมาย



นางสาวกัญจันท์ พิสิษฐพงศ์  
หัวหน้าหน่วยตรวจสอบภายใน



นายเกียรติศักดิ์ ศรีวงษ์ชัย  
รองปลัดเมืองพัทยา  
ปฏิบัติราชการแทน  
ปลัดเมืองพัทยา  
(เมืองพัทยา สาขาเกาะล้าน)

# คำนำ

หนังสือบรรยายสรุปเมืองพัทยา ประจำปี พ.ศ. 2565 เล่มนี้ จัดทำเป็นประจำทุกปี โดยได้รวบรวมข้อมูลพื้นฐาน สถิติ และผลการดำเนินงานในด้านต่างๆ ประกอบด้วย ด้านโครงสร้างพื้นฐาน ด้านเศรษฐกิจ ด้านสังคม ด้านทรัพยากรธรรมชาติและสิ่งแวดล้อม และด้านการเมืองการบริหารของเมืองพัทยา ทั้งนี้ ข้อมูลที่เก็บรวบรวมในแต่ละปี จะสามารถบ่งบอกถึงการบริหารจัดการ การเจริญเติบโต และการพัฒนาของเมืองพัทยาได้เป็นอย่างดี ซึ่งจะเป็นประโยชน์ต่อภาครัฐ ภาคเอกชน และภาคประชาชนเป็นส่วนรวม เพื่อนำข้อมูลพื้นฐานเหล่านี้มาพัฒนา ปรับปรุง ให้เกิดประโยชน์สูงสุดในทุกๆ ด้าน

เมืองพัทยา ขอขอบพระคุณทุกภาคส่วน ทั้งภาครัฐ ภาคเอกชน รัฐวิสาหกิจ และหน่วยงานที่เกี่ยวข้องทุกหน่วยงาน ที่ร่วมเป็นพันธมิตรด้วยดีเสมอมา ในการบูรณาการ การพัฒนาเมืองพัทยาไปในทิศทางเดียวกัน ประกอบกับการให้ความอนุเคราะห์ข้อมูลที่สำคัญ ที่เป็นประโยชน์ ในการจัดทำหนังสือบรรยายสรุปเมืองพัทยานี้ เพื่อเป็นเอกสารอ้างอิง สำหรับผู้ที่สนใจศึกษาค้นคว้า นักวิจัย นักลงทุน การพัฒนา การบริหารจัดการในด้านต่างๆ และใช้เป็นเอกสารเผยแพร่ประชาสัมพันธ์ ข้อมูลพื้นฐานของเมืองพัทยา ทั้งนี้ สามารถสืบค้นข้อมูลเพิ่มเติมได้ที่ [www.pattaya.go.th](http://www.pattaya.go.th)

คณะผู้จัดทำ

ฝ่ายวิจัยและประเมินผล

ส่วนยุทธศาสตร์การพัฒนา

สำนักยุทธศาสตร์และงบประมาณ

เมืองพัทยา

มิถุนายน 2565





# สารบัญ

หน้า

เครื่องหมายราชการของเมืองพัทธยา.....	ก
พระราชบัญญัติระเบียบบริหารราชการเมืองพัทธยา พ.ศ. 2542.....	ข
แผนที่ชุมชนเมืองพัทธยา.....	ฉ
แผนพัฒนาเมืองพัทธยา (พ.ศ. 2566 - 2570).....	ช
ประวัติเมืองพัทธยา.....	1
สภาพทั่วไปและข้อมูลพื้นฐานเมืองพัทธยา.....	2
สภาพภูมิประเทศ สภาพธรณีวิทยา.....	3
ลักษณะภูมิอากาศ.....	4
<b>➤ ด้านโครงสร้างพื้นฐาน</b>	
- ระบบคมนาคมและขนส่ง.....	7
- สถิติความคล่องตัวในการจราจร ปี พ.ศ. 2559 – 2564.....	17
- การใช้ประโยชน์ที่ดินและอาคาร.....	18
- การประปา.....	23
- การไฟฟ้า.....	24
- การสื่อสารและโทรคมนาคม.....	25
<b>➤ ด้านเศรษฐกิจ</b>	
- ข้อมูลด้านเศรษฐกิจของเมืองพัทธยา.....	28
- แหล่งท่องเที่ยวในเขตเมืองพัทธยาและพื้นที่เชื่อมโยง.....	29
- สถิตินักท่องเที่ยว.....	34
- สถานการณ์ด้านแรงงาน.....	39
- ผลิตภัณฑ์มวลรวมจังหวัด.....	43
- จำนวนสถานประกอบการอุตสาหกรรมอำเภอ.....	44
- จำนวนสถานประกอบการอุตสาหกรรมจังหวัด.....	45
- จำนวนผู้จดทะเบียนธุรกิจการค้า.....	46
- จำนวนสหกรณ์.....	47
- จำนวนยานยนต์ที่จดทะเบียนตามพระราชบัญญัติรถยนต์.....	48
- การคลังส่วนท้องถิ่น (เมืองพัทธยา).....	49

## สารบัญ (ต่อ)

หน้า

- ค่าแลกเปลี่ยนประมาณประจำปีงบประมาณ พ.ศ. 2565.....	52
- รายละเอียดงบประมาณเงินอุดหนุนประจำปีงบประมาณ พ.ศ. 2565.....	55
- สถานะการเงินของเมืองพัทยาประจำปีงบประมาณ พ.ศ. 2560 – 2564.....	61
- การดำเนินการกิจการพาณิชย์ (สถานธนาถบาลเมืองพัทยา) ปี พ.ศ. 2560 – 2564.....	62
- สรุปรายงานผลการติดตามและประเมินผลแผนพัฒนาเมืองพัทยา (พ.ศ. 2561 – 2565).....	63
<b>➤ ด้านสังคม</b>	
- ศาสนา.....	66
- ประชากร.....	67
- สถิติการเลือกตั้งนายกและสมาชิกสภาเมืองพัทยา.....	73
- ชุมชน.....	78
- การสังคมสงเคราะห์และสวัสดิการสังคม.....	80
- การศึกษา.....	82
- ประเพณีท้องถิ่น กีฬาและนันทนาการ.....	87
- การสาธารณสุข.....	88
- การป้องกันและบรรเทาสาธารณภัย.....	102
- ทำเนียบกล้องโทรทัศน์วงจรปิด (cctv) ในพื้นที่เขตเมืองพัทยา.....	107
- ความปลอดภัยในชีวิตและทรัพย์สิน ปี พ.ศ. 2564.....	108
- ศูนย์อำนวยการแก้ไขปัญหาเรื่องราวร้องทุกข์ (ศอท.) เมืองพัทยา.....	109
<b>➤ ด้านทรัพยากรธรรมชาติและสิ่งแวดล้อม</b>	
- ทรัพยากรน้ำ.....	114
- ทรัพยากรป่าไม้.....	114
- ทรัพยากรธรณี.....	115
- ทรัพยากรทางทะเลและชายฝั่ง.....	115
- สภาพสิ่งแวดล้อม.....	115
- การระบายน้ำและการบำบัดน้ำเสีย.....	116
- ขยะมูลฝอย.....	117
- สวนสาธารณะ สวนหย่อมและพื้นที่สีเขียวในเขตเมืองพัทยา.....	119

# สารบัญ (ต่อ)

หน้า

## ➤ ด้านการเมือง - การบริหาร

- โครงสร้างการบริหารราชการเมืองพัทยา ตาม พ.ร.บ.ระเบียบบริหารราชการเมืองพัทยา พ.ศ. 2542.....	123
- โครงสร้างและอำนาจหน้าที่ในการบริหารงาน.....	124
- โครงสร้างการแบ่งส่วนราชการ.....	128
- ส่วนราชการเมืองพัทยา.....	129
- เกาะล้านและการบริหารงานสำนักงานเมืองพัทยาสาขาเกาะล้าน.....	134
- อัตรากำลังพนักงานเมืองพัทยา.....	143
- อัตรากำลังพนักงานครูเมืองพัทยา.....	144

## ➤ ภาคผนวก

- การยื่นภาษีประจำปีเมืองพัทยา.....	146
- หมายเลขโทรศัพท์สำคัญ.....	147
- คณะที่ปรึกษา.....	148



# เครื่องหมายราชการของเมืองพัททยา



เครื่องหมายราชการของเมืองพัททยา ภาพเป็นรูปวงกลม ขนาดเส้นผ่าศูนย์กลาง ๕ เซนติเมตร ประกอบด้วยภาพนักรบของไทยในสมัยโบราณ ซึ่งตีฝ่าทัพพม่าออกไปทางทิศ ตะวันออกเฉียงใต้ และพักทัพที่พัททยาและภาพชายทะเล หาดพัททยา ภาพในวงกลม มีอักษร ภาษาไทยตอนบนว่า "เมืองพัททยา" และตอนล่างว่า "จังหวัดชลบุรี"

---

ประกาศในราชกิจจานุเบกษา เล่ม ๑๐๔ ตอนที่ ๑๖๙ หน้า ๒๔๔

วันที่ ๒๗ สิงหาคม ๒๕๓๐



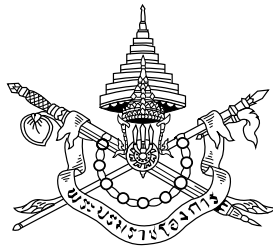

**พระราชบัญญัติ**  
**ระเบียบบริหารราชการเมืองพัทยา**  
**พ.ศ. ๒๕๔๒**

ภูมิพลอดุลยเดช ป.ร.  
ให้ไว้ ณ วันที่ ๑๙ พฤศจิกายน พ.ศ. ๒๕๔๒  
เป็นปีที่ ๕๔ ในรัชกาลปัจจุบัน

พระบาทสมเด็จพระปรมินทรมหาภูมิพลอดุลยเดช มีพระบรมราชโองการโปรดเกล้าฯ ให้ประกาศว่า

โดยที่เป็นการสมควรปรับปรุงกฎหมายว่าด้วยระเบียบบริหารราชการเมืองพัทยา

พระราชบัญญัตินี้มีบทบัญญัติบางประการเกี่ยวกับการจำกัดสิทธิและเสรีภาพของบุคคล ซึ่งมาตรา ๒๙ ประกอบกับมาตรา ๓๕ และมาตรา ๔๘ ของรัฐธรรมนูญแห่งราชอาณาจักรไทย บัญญัติให้กระทำได้โดยอาศัยอำนาจตามบทบัญญัติแห่งกฎหมาย

จึงทรงพระกรุณาโปรดเกล้าฯ ให้ตราพระราชบัญญัติขึ้นไว้โดยคำแนะนำและยินยอมของรัฐสภา ดังต่อไปนี้

มาตรา ๑ พระราชบัญญัตินี้เรียกว่า “พระราชบัญญัติระเบียบบริหารราชการเมืองพัทยา พ.ศ. ๒๕๔๒”

มาตรา ๒\* พระราชบัญญัตินี้ให้ใช้บังคับตั้งแต่วันถัดจากวันประกาศในราชกิจจานุเบกษาเป็นต้นไป

มาตรา ๓ ให้ยกเลิก

(๑) พระราชบัญญัติระเบียบบริหารราชการเมืองพัทยา พ.ศ. ๒๕๒๑

(๒) พระราชกำหนดแก้ไขเพิ่มเติมพระราชบัญญัติระเบียบบริหารราชการเมืองพัทยา

พ.ศ. ๒๕๒๑ พ.ศ. ๒๕๒๓

(๓) พระราชบัญญัติระเบียบบริหารราชการเมืองพัทยา (ฉบับที่ ๒) พ.ศ. ๒๕๓๔



มาตรา ๔ บทบัญญัติแห่งกฎหมาย กฎ ระเบียบ ข้อบังคับ ข้อบัญญัติ ประกาศหรือคำสั่งใดที่ได้กำหนดเป็นอำนาจหน้าที่ของนายกเมืองพัทยาหรือปลัดเมืองพัทยาตามกฎหมายว่าด้วยระเบียบบริหารราชการเมืองพัทยา ให้ถือว่าบทบัญญัติแห่งกฎหมาย กฎ ระเบียบ ข้อบังคับ ข้อบัญญัติ ประกาศ หรือคำสั่งนั้น อ้างถึงประธานสภาเมืองพัทยาหรือนายกเมืองพัทยาตามพระราชบัญญัตินี้ แล้วแต่กรณี ทั้งนี้ เท่าที่ไม่ขัดหรือแย้งกับบทบัญญัติแห่งพระราชบัญญัตินี้

มาตรา ๕ ในพระราชบัญญัตินี้

“สมาชิก” หมายความว่า สมาชิกสภาเมืองพัทยา

“ข้อบัญญัติ” หมายความว่า ข้อบัญญัติเมืองพัทยา

“ผู้ว่าราชการจังหวัด” หมายความว่า ผู้ว่าราชการจังหวัดชลบุรี

“รัฐมนตรี” หมายความว่า รัฐมนตรีผู้รักษาการตามพระราชบัญญัตินี้

มาตรา ๖ ให้รัฐมนตรีว่าการกระทรวงมหาดไทยรักษาการตามพระราชบัญญัตินี้ และให้มีอำนาจออกกฎกระทรวง ระเบียบ ข้อบังคับ หรือประกาศ เพื่อปฏิบัติการตามพระราชบัญญัตินี้

กฎกระทรวงนั้น เมื่อได้ประกาศในราชกิจจานุเบกษาแล้วให้ใช้บังคับได้



## คำอธิบายประกอบ

### แผนที่ท้ายพระราชบัญญัติระเบียบบริหารราชการเมืองพัทยา พ.ศ. 2521

**ด้านเหนือ** ตั้งแต่หลักเขตที่ 1 ซึ่งตั้งอยู่ในอ่าวไทย ตรงเส้นรุ้งที่  $13^{\circ}$  กับเส้นแวงที่  $100^{\circ} 45'$

จากหลักเขตที่ 1 เป็นเส้นตรงไปทางทิศตะวันออกตามแนวเส้นรุ้งที่  $13^{\circ}$  ถึงหลักเขตที่ 2 ซึ่งตั้งอยู่ริมอ่าวไทย ตรงปากคลองกระทิงลายฝั่งใต้

**ด้านตะวันออก** จากหลักเขตที่ 2 เลียบคลองกระทิงลายฝั่งใต้ไปทางทิศตะวันออกเฉียงใต้ ผ่านทางหลวงแผ่นดินหมายเลข 3 ตรง กม. 137.500 แล้วเป็นเส้นตั้งฉากกับกึ่งกลางทางหลวงแผ่นดินหมายเลข 3 ตรง กม. 137.500 ไปทางทิศตะวันออกเฉียงใต้ ระยะ 900 เมตรเป็นหลักเขตที่ 3

จากหลักเขตที่ 3 เป็นเส้นขนาน ระยะ 900 เมตร กับกึ่งกลางทางหลวงแผ่นดินหมายเลข 3 ไปทางทิศใต้ ถึงหลักเขตที่ 4 ซึ่งตั้งอยู่สุดเขตตำบลห้วยใหญ่ อำเภอบางละมุง ระยะขนานกับกึ่งกลางทางหลวงแผ่นดินหมายเลข 3 ตรง กม. 153.000 ไปทางทิศตะวันออกเฉียงใต้ ระยะ 900 เมตร

**ด้านใต้** จากหลักเขตที่ 4 ไปตามแนวเขตตำบลห้วยใหญ่ อำเภอบางละมุง ไปทางทิศตะวันตกเฉียงใต้ ผ่านทางหลวงแผ่นดินหมายเลข 3 ตรง กม. 153.000 ถึงหลักเขตที่ 5 ซึ่งตั้งอยู่ริมอ่าวไทย ตรงเส้นรุ้งที่  $12^{\circ} 52'$

จากหลักเขตที่ 5 เป็นเส้นตรงไปทางทิศตะวันตกออกไปในอ่าวไทย ตามแนวเส้นรุ้งที่  $12^{\circ} 52'$  ถึงหลักเขตที่ 6 ซึ่งตั้งอยู่ในอ่าวไทย ตรงเส้นรุ้งที่  $12^{\circ} 52'$  กับเส้นแวงที่  $100^{\circ} 45'$

**ด้านตะวันตก** จากหลักเขตที่ 6 เป็นเส้นตรงไปทางทิศเหนือตามแนวเส้นแวงที่  $100^{\circ} 45'$  จนบรรจบหลักเขตที่ 1

**หมายเหตุ** เหตุผลในการประกาศใช้พระราชบัญญัติฉบับนี้ คือ เนื่องจากเขตสุขาภิบาลนาเกลือ อำเภอบางละมุง จังหวัดชลบุรี ได้เจริญก้าวหน้าในทางเศรษฐกิจอย่างรวดเร็ว และเป็นสถานที่พักตากอากาศที่มีชื่อเสียงที่สุดแห่งหนึ่งของประเทศ มีนักท่องเที่ยวทั้งชาวไทยและชาวต่างประเทศนิยมมาพักผ่อน จึงทำรายได้ให้แก่ประเทศเป็นจำนวนมาก การที่ท้องถิ่นนี้ได้เจริญก้าวหน้าอย่างรวดเร็วเช่นนี้ได้ก่อให้เกิดปัญหาทางสังคม สิ่งแวดล้อม การผังเมืองและการควบคุมการก่อสร้างอาคารพร้อมกันด้วย ซึ่งปัญหาเหล่านี้ไม่เกี่ยวข้องกับประชาชนในท้องถิ่นเท่านั้น แต่ยังมีผลกระทบต่อประโยชน์และรายได้ของชาติ โดยที่รัฐบาลได้พิจารณาเห็นว่า ในปัจจุบันการปกครองท้องถิ่นในรูปสุขาภิบาลไม่เหมาะสมกับท้องถิ่นแห่งนี้หลายประการ สมควรจัดระเบียบการปกครองในท้องถิ่นนี้ใหม่ ให้เหมาะสมกับภาวะเศรษฐกิจและสังคม และเพื่อให้สามารถแก้ไขปัญหาของท้องถิ่นได้อย่างมีประสิทธิภาพ ขณะเดียวกันได้คำนึงหลักการปกครองตนเองโดยให้ประชาชนในท้องถิ่นได้มีส่วนร่วมในการปกครองตามหลักการปกครองในระบอบประชาธิปไตยอีกด้วย จึงจำเป็นต้องตราพระราชบัญญัตินี้ขึ้น



# แผนที่ ชุมชนเมืองพืทยา

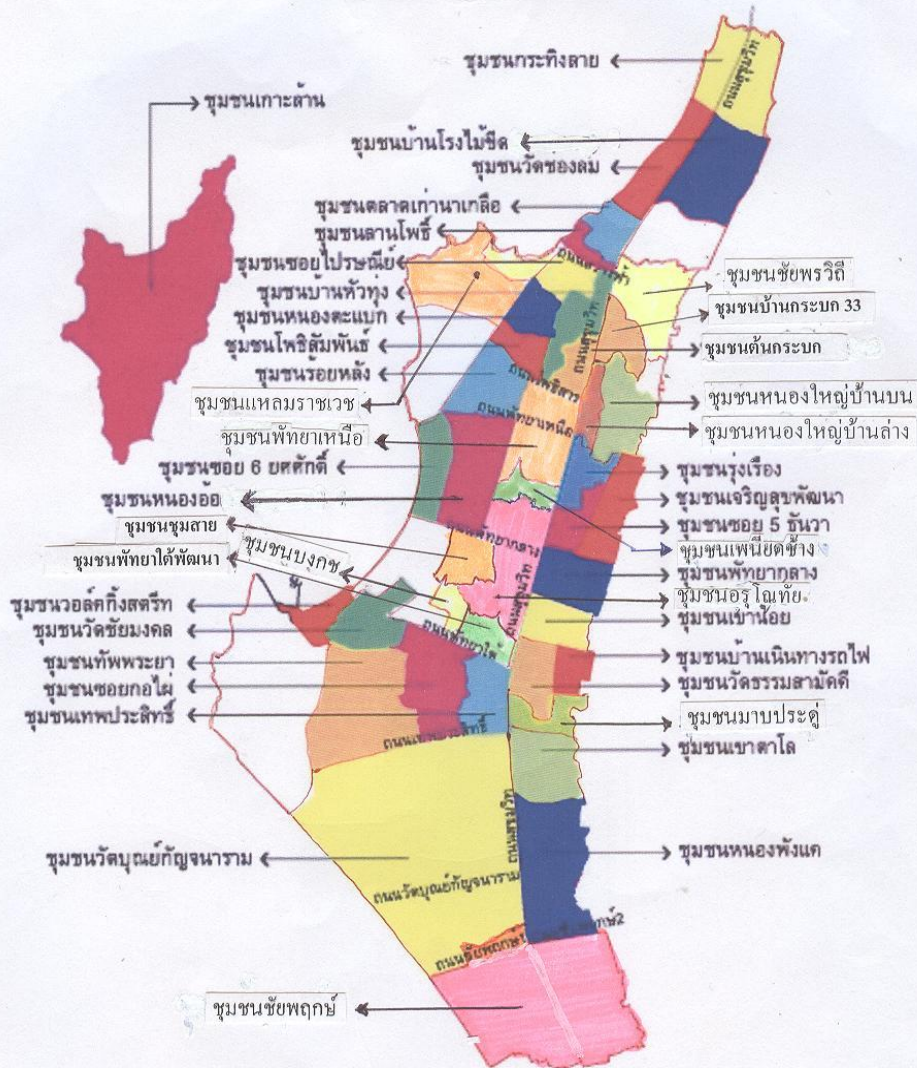

มาตรฐาน 1 : 40000  
 พื้นที่ 45471948.792 ตารางเมตร  
 เส้นรอบพื้นที่ 43648.0837 เมตร



## แผนพัฒนาเมืองพัทยา (พ.ศ. 2566 - 2570)

### วิสัยทัศน์

#### “เมืองแห่งโอกาส เศรษฐกิจสมดุล คุณภาพชีวิตที่ดีสำหรับทุกคน”

เมืองแห่งโอกาส ประชาชนทุกคนในเมืองพัทยา สามารถเข้าถึงบริการพื้นฐานได้อย่างทั่วถึงและเท่าเทียม ลดความเหลื่อมล้ำทางเศรษฐกิจและสังคม เคารพความหลากหลายทางวัฒนธรรม มีการพัฒนาด้านเศรษฐกิจ สังคม สิ่งแวดล้อมและเทคโนโลยีที่มีประสิทธิภาพอย่างต่อเนื่อง พร้อมรับการเปลี่ยนแปลง (Resilience) พึ่งพาตนเองได้และเป็นประโยชน์ต่อเมืองอื่นโดยรอบ

เศรษฐกิจสมดุล การพัฒนานวัตกรรมทางเศรษฐกิจของเมืองพัทยาให้เกิดสมดุล 3 ด้าน คือ เศรษฐกิจ สังคม ทรัพยากรธรรมชาติและสิ่งแวดล้อม เกื้อหนุนให้ประชาชนมีโอกาสพัฒนาตนเองได้อย่างเต็มศักยภาพ ขับเคลื่อนด้วยนวัตกรรมกับการสร้างมูลค่าเพิ่มทางเศรษฐกิจ โดยคำนึงถึงความยั่งยืนด้านสิ่งแวดล้อม

คุณภาพชีวิตที่ดี ประชาชนในเมืองพัทยามีสุขภาวะที่ดี มีการศึกษา มีชีวิตการทำงานและรายได้ที่ดี มีสภาพแวดล้อมในการอยู่อาศัยที่ดี ชุมชนมีความปลอดภัย มีการคมนาคมที่สะดวกปลอดภัย เป็นเมืองที่น่าอยู่ และส่งเสริมการมีส่วนร่วมของประชาชนทางการเมืองและสังคม

### ยุทธศาสตร์ที่ 1 ยกระดับคุณภาพชีวิตที่ดีและความปลอดภัยสำหรับทุกคน

#### เป้าประสงค์

- 1) ประชาชนในเขตเมืองพัทยาทุกคน มีคุณภาพชีวิตที่ดีและมีความปลอดภัยในชีวิตและทรัพย์สิน

#### ตัวชี้วัดและค่าเป้าหมาย

- 1) ดัชนีความก้าวหน้าของคน (Human Achievement Index: HAI) เพิ่มขึ้น
- 2) คดีอาชญากรรมในเขตเมืองพัทยาลดลง

#### กลยุทธ์

- 1) การส่งเสริมการพัฒนาเมืองแห่งการศึกษาที่ทันสมัย มีมาตรฐานระดับสากล
- 2) การปรับปรุงแหล่งท่องเที่ยวเดิมของเมืองพัทยาให้มีความทันสมัยมีความปลอดภัยและรักษาวัฒนธรรมท้องถิ่นเดิม
- 3) การปรับปรุงและพัฒนาระบบความปลอดภัยในชีวิตและทรัพย์สินของประชาชน นักท่องเที่ยว และนักลงทุน ในเมืองพัทยา ให้เป็นเมืองที่น่าอยู่และมีความปลอดภัยสูง
- 4) การส่งเสริมการมีส่วนร่วมของประชาชน ได้แก่ ด้านเศรษฐกิจ ด้านสังคม ด้านวัฒนธรรม ด้านโครงสร้างพื้นฐาน และด้านสิ่งแวดล้อม เป็นต้น
- 5) การยกระดับการจัดการบริการสวัสดิการสังคม เพื่อแก้ไขปัญหาทางสังคม เช่น ด้านสุขภาพอนามัย การป้องกันโรคติดต่อ การประกอบอาชีพ การสร้างรายได้ และการดูแลกลุ่มเปราะบาง ให้มีประสิทธิภาพและคุณภาพสูง
- 6) การจัดระเบียบสังคมเพื่อความปลอดภัยและความสงบเรียบร้อยของสังคม เช่น หาบเร่แผงลอย กลุ่มค้ามนุษย์ กลุ่มค้าสิ่งเสพติด กลุ่มคนเร่ร่อน ประชากรแฝง และอาชญากรข้ามชาติ เป็นต้น
- 7) การยกระดับพื้นที่อยู่อาศัย เพื่อรองรับจำนวนประชากรจากการขยายตัวทางเศรษฐกิจในเขตพัฒนาพิเศษภาคตะวันออก

### จุดยืนทางยุทธศาสตร์

มุ่งเน้นการพัฒนาคุณภาพชีวิตที่ดีและมีความสุขให้กับประชาชนทุกคน ได้แก่ การมีสุขภาพแข็งแรง มีที่อยู่อาศัย ครอบคลุมที่อบอุ่น สภาพแวดล้อมที่ดี มีความปลอดภัยในชีวิตและทรัพย์สิน มีการศึกษา มีสวัสดิการสังคม เศรษฐกิจที่หลากหลาย ทางพหุวัฒนธรรม และการมีส่วนร่วมของประชาชน เป็นต้น ส่วนประกอบดังกล่าวจำเป็นต้องสร้างระบบให้สมดุลและดำรงอยู่ภายใต้ความเปลี่ยนแปลงทางสังคม ความเปลี่ยนแปลงจากภัยธรรมชาติ และความเปลี่ยนแปลงของโรคอุบัติใหม่ ทั้งนี้ คุณภาพชีวิตที่ดีสามารถทำให้ประชาชนมีความสุขและส่งผลทำให้สังคมดีมีคุณภาพ

### ความเชื่อมโยงของยุทธศาสตร์ในภาพรวม

- 1) แผนยุทธศาสตร์ชาติ 20 ปี (พ.ศ.2561 – 2580)
  - ประเด็นยุทธศาสตร์ 3 ยุทธศาสตร์ชาติด้านการพัฒนาและส่งเสริมสร้างศักยภาพทรัพยากรมนุษย์
  - ประเด็นยุทธศาสตร์ 4 ยุทธศาสตร์ชาติด้านการสร้างโอกาสและความเสมอภาคทางสังคม
- 2) ร่างแผนพัฒนาเศรษฐกิจและสังคมแห่งชาติ ฉบับที่ 13 (พ.ศ. 2566 – 2570)
  - ด้านที่ 2 สังคมแห่งโอกาสและความเสมอภาค
- 3) ไทยแลนด์ 4.0
  - มิติที่ 2 ความอยู่ดีมีสุขของผู้คนในสังคม (Social Well-beings)
- 4) ร่างกรอบแผนพัฒนาภาคตะวันออก (พ.ศ. 2566 – 2570)
  - ยุทธศาสตร์ที่ 1 พัฒนาพื้นที่เขตพัฒนาพิเศษภาคตะวันออกให้เป็นเขตเศรษฐกิจพิเศษที่มีความทันสมัยที่สุดในภูมิภาคอาเซียน
- 5) โครงการพัฒนาเขตพัฒนาพิเศษภาคตะวันออก (Eastern Economic Corridor: EEC)
  - ประเด็นยุทธศาสตร์ 4 การพัฒนาบุคลากร การศึกษา การวิจัย และเทคโนโลยี
- 6) แผนพัฒนากลุ่มจังหวัดภาคตะวันออก 1 (ฉะเชิงเทรา ชลบุรี ระยอง) พ.ศ. 2566 – 2570
  - ยุทธศาสตร์ที่ 5 พัฒนาทรัพยากรมนุษย์ในทุกช่วงวัยให้มีคุณภาพชีวิตที่ดี มีความมั่นคงปลอดภัยและส่งเสริมการเรียนรู้ตลอดช่วงชีวิต
- 7) แผนพัฒนาจังหวัดชลบุรี (พ.ศ. 2566 – 2570)
  - ประเด็นการพัฒนาที่ 5 สร้างสรรค์สังคมให้นั้นคงมีคุณภาพที่ยั่งยืน
- 8) ยุทธศาสตร์องค์กรปกครองส่วนท้องถิ่นจังหวัดชลบุรี (พ.ศ. 2566 – 2570)
  - ยุทธศาสตร์ที่ 1 การพัฒนาคุณภาพชีวิตและสังคม
  - ยุทธศาสตร์ที่ 5 การป้องกันปราบปรามและฟื้นฟูผู้ติดยาเสพติด การรักษาความปลอดภัยในชีวิตและทรัพย์สิน
- 9) แผนพัฒนาเมืองพัทยาตามแนว Neo Pattaya
  - นโยบายด้านสังคม
  - นโยบายด้านวัฒนธรรม

## ยุทธศาสตร์ที่ 2 ยกระดับประสิทธิภาพโครงสร้างพื้นฐาน รองรับเขตพัฒนาพิเศษภาคตะวันออก

### เป้าประสงค์

- 1) การยกระดับระบบขนส่งมวลชนเมืองพัทยาให้มีมาตรฐานและประสิทธิภาพสูง
- 2) การยกระดับโครงสร้างพื้นฐานเทคโนโลยีดิจิทัลเพื่อบริการประชาชน
- 3) การยกระดับคุณภาพโครงสร้างพื้นฐานเมืองพัทยาให้มีมาตรฐานสูง

### ตัวชี้วัดและค่าเป้าหมาย

- 1) ประชาชนมีความพึงพอใจจากการใช้บริการระบบขนส่งมวลชนอยู่ในระดับดีมาก
- 2) เครือข่ายอินเทอร์เน็ตความเร็วสูง ครอบคลุมขอบเขตเมืองพัทยา
- 3) ประชาชนได้รับการผ่านแพลตฟอร์มกลาง หรือระบบสารสนเทศด้านบริการ มีความพึงพอใจอยู่ในระดับดี
- 4) โครงสร้างพื้นฐานสาธารณูปโภค สาธารณูปการ มีมาตรฐานและมีสภาพพร้อม ใช้งานอยู่ในระดับดี

### กลยุทธ์

- 1) การสร้างและพัฒนาระบบขนส่งมวลชนเมืองพัทยา เพื่อเชื่อมต่อการขนส่ง ทางบก ทางราง และทางทะเล ให้มีมาตรฐานและประสิทธิภาพ เช่น รถไฟฟ้ารางเบา รถขนส่งสาธารณะที่ทันสมัย เพื่อรองรับการขยายตัวของพัฒนาพิเศษภาคตะวันออก
- 2) การยกระดับโครงสร้างพื้นฐานเทคโนโลยีดิจิทัล เช่น อินเทอร์เน็ตความเร็วสูง แพลตฟอร์มกลาง และระบบสารสนเทศด้านบริหารและบริการ เพื่อรองรับการพัฒนานวัตกรรมทางเศรษฐกิจสมดุล
- 3) การยกระดับคุณภาพโครงสร้างพื้นฐานเมืองพัทยา ให้มีมาตรฐานสูง เช่น ทางเดินเท้า ทางระบายน้ำ ศาลาที่พัก จุดจอดรถ สะพาน และไฟทางเดิน เป็นต้น โดยบูรณาการความร่วมมือระหว่างหน่วยงานภาครัฐและเอกชน

### จุดยืนทางยุทธศาสตร์

มุ่งเน้นการยกระดับคุณภาพโครงสร้างพื้นฐานให้มีมาตรฐานสากล เพื่ออำนวยความสะดวกต่อการให้บริการประชาชน อย่างทั่วถึงและเท่าเทียม พร้อมทั้งเชื่อมโยงพื้นที่เศรษฐกิจและชุมชนอย่างมีประสิทธิภาพ รองรับเขตพัฒนาพิเศษภาคตะวันออก

### ความเชื่อมโยงของยุทธศาสตร์ในภาพรวม

- 1) แผนยุทธศาสตร์ชาติ 20 ปี (พ.ศ.2561 – 2580)
  - ประเด็นยุทธศาสตร์ 2 ยุทธศาสตร์ชาติด้านการสร้างความสามารถในการแข่งขัน
- 2) ร่างแผนพัฒนาเศรษฐกิจและสังคมแห่งชาติ ฉบับที่ 13 (พ.ศ. 2566 – 2570)
  - ด้านที่ 4 ปัจจัยสนับสนุนการพลิกโฉมประเทศ
- 3) ไทยแลนด์ 4.0
  - มิติที่ 1 ความมั่งคั่งทางเศรษฐกิจ (Economic Wealth)
- 4) ร่างกรอบแผนพัฒนาภาคตะวันออก (พ.ศ. 2566 – 2570)
  - ยุทธศาสตร์ที่ 1 พัฒนาพื้นที่เขตพัฒนาพิเศษภาคตะวันออกให้เป็นเขตเศรษฐกิจพิเศษที่มีความทันสมัยที่สุดในภูมิภาคอาเซียน
- 5) โครงการพัฒนาเขตพัฒนาพิเศษภาคตะวันออก (Eastern Economic Corridor: EEC)
  - ประเด็นยุทธศาสตร์ 1 การพัฒนาโครงสร้างพื้นฐานและระบบสาธารณูปโภค
  - ประเด็นยุทธศาสตร์ 6 การพัฒนาโครงสร้างพื้นฐานด้านดิจิทัล

- 6) แผนพัฒนากรุงเทพมหานครตะวันออก 1 (ฉะเชิงเทรา ชลบุรี ระยอง) พ.ศ. 2566 – 2570
  - ยุทธศาสตร์ที่ 3 ส่งเสริมและพัฒนาสิ่งอำนวยความสะดวก สินค้า และการบริการด้านการท่องเที่ยว
- 7) แผนพัฒนาจังหวัดชลบุรี (พ.ศ. 2566 – 2570)
  - ประเด็นการพัฒนาที่ ๔ ยกระดับประสิทธิภาพการบริหารจัดการภาครัฐและเอกชน โครงสร้างพื้นฐานและคมนาคม รองรับเขตพัฒนาพิเศษภาคตะวันออก
- 8) ยุทธศาสตร์องค์กรปกครองส่วนท้องถิ่นจังหวัดชลบุรี (พ.ศ. 2566 – 2570)
  - ยุทธศาสตร์ที่ 3 การพัฒนาโครงสร้างพื้นฐานและโครงข่ายคมนาคมขนส่ง
- 9) แผนพัฒนาเมืองพัทยาตามแนว Neo Pattaya
  - นโยบายด้านเศรษฐกิจ

### **ยุทธศาสตร์ที่ 3 ส่งเสริมนวัตกรรมทางเศรษฐกิจและเป็นมิตรต่อสิ่งแวดล้อม**

#### **เป้าประสงค์**

- 1) การเป็นศูนย์กลางด้านสุขภาพที่ทันสมัยแห่งภาคตะวันออก
- 2) การส่งเสริมการท่องเที่ยวเชิงคุณภาพและการท่องเที่ยวสีเขียว
- 3) การส่งเสริมเศรษฐกิจชุมชน ภายใต้หลักปรัชญาเศรษฐกิจพอเพียง

#### **ตัวชี้วัดและค่าเป้าหมาย**

- 1) สถานพยาบาลสังกัดเมืองพัทยาได้รับการรับรองคุณภาพโรงพยาบาลมาตรฐานสากล
- 2) ร้อยละของแหล่งท่องเที่ยวอย่างยั่งยืนตามแนวคิด BCG เพิ่มขึ้น
- 3) รายได้ของประชาชนต่อหัวหรือครัวเรือนมีค่าเฉลี่ยของรายได้เท่ากับหรือสูงกว่าประเทศ
- 4) จำนวนกลุ่มอาชีพชุมชนเมืองพัทยาเพิ่มขึ้น

#### **กลยุทธ์**

- 1) การส่งเสริมการพัฒนาอุตสาหกรรมด้านสุขภาพ เช่น บุคลากร โรงพยาบาล อุปกรณ์ทางการแพทย์ และระบบสารสนเทศสาธารณสุขและสุขภาพ เพื่อให้เมืองพัทยาเป็นศูนย์กลางด้านสุขภาพที่ทันสมัยแห่งภาคตะวันออก และมุ่งไปสู่การพัฒนาระบบการแพทย์ระดับนานาชาติ
- 2) การส่งเสริมการท่องเที่ยวเชิงคุณภาพ ที่มีศักยภาพในการเติบโตสูง
- 3) การส่งเสริมการท่องเที่ยวสีเขียวใน ๒ มิติ ได้แก่ ๑) มิติด้านสิ่งแวดล้อม และ ๒) มิติด้านศิลปวัฒนธรรมท้องถิ่นและพหุวัฒนธรรม
- 4) การส่งเสริมเศรษฐกิจชุมชน ที่สามารถพึ่งตนเองภายใต้ปรัชญาเศรษฐกิจพอเพียง
- 5) การส่งเสริมเศรษฐกิจเชิงสร้างสรรค์

#### **จุดยืนทางยุทธศาสตร์**

มุ่งเน้นการส่งเสริมนวัตกรรมทางเศรษฐกิจเมืองพัทยาเติบโตอย่างสมดุลและยั่งยืน เป็นมิตรต่อสิ่งแวดล้อม โดยการเชื่อมโยงความร่วมมือของทุกภาคส่วนในการฝ่าทุกวิกฤต ยกระดับศักยภาพเศรษฐกิจที่มีโอกาสการจ้างงาน และสร้างรายได้ให้กับภาคประชาชนอย่างทั่วถึง



**ความเชื่อมโยงของยุทธศาสตร์ในภาพรวม**

- 1) แผนยุทธศาสตร์ชาติ 20 ปี (พ.ศ. 2561 – 2580)
  - ประเด็นยุทธศาสตร์ 2 ยุทธศาสตร์ชาติด้านการสร้างความสามารถในการแข่งขัน
- 2) ร่างแผนพัฒนาเศรษฐกิจและสังคมแห่งชาติ ฉบับที่ 13 (พ.ศ. 2566 – 2570)
  - ด้านที่ 1 เศรษฐกิจมูลค่าสูงที่เป็นมิตรต่อสิ่งแวดล้อม
- 3) ไทยแลนด์ 4.0
  - มิติที่ 1 ความมั่งคั่งทางเศรษฐกิจ (Economic Wealth)
- 4) ร่างกรอบแผนพัฒนาภาคตะวันออก (พ.ศ. 2566 – 2570)
  - ยุทธศาสตร์ที่ 2 พัฒนาภาคตะวันออกให้เป็นแหล่งผลิตอาหารที่มีคุณภาพและได้มาตรฐานสากล
  - ยุทธศาสตร์ที่ 3 ปรับปรุงมาตรฐานสินค้าและธุรกิจบริการด้านการท่องเที่ยว
- 5) โครงการพัฒนาเขตพัฒนาพิเศษภาคตะวันออก (Eastern Economic Corridor: EEC)
  - ประเด็นยุทธศาสตร์ 2 การพัฒนาและส่งเสริมอุตสาหกรรมเป้าหมาย
  - ประเด็นยุทธศาสตร์ 3 การพัฒนาและส่งเสริมการท่องเที่ยว
- 6) แผนพัฒนากลุ่มจังหวัดภาคตะวันออก 1 (ฉะเชิงเทรา ชลบุรี ระยอง) พ.ศ. 2566 – 2570
  - ยุทธศาสตร์ที่ 1 พัฒนาพื้นที่เพื่อส่งเสริมการค้า การลงทุนอุตสาหกรรม มุ่งสู่เขตพัฒนาพิเศษภาคตะวันออกที่ดีและทันสมัย
  - ยุทธศาสตร์ที่ 3 ส่งเสริมและพัฒนาสิ่งอำนวยความสะดวก สินค้า และการบริการด้านการท่องเที่ยว
- 7) แผนพัฒนาจังหวัดชลบุรี(พ.ศ. 2566 – 2570)
  - ประเด็นการพัฒนาที่ 1 ยกระดับการพัฒนานวัตกรรมอุตสาหกรรมเพื่อเพิ่มขีดความสามารถในการแข่งขันเศรษฐกิจอุตสาหกรรม และเทคโนโลยีที่เป็นมิตรกับสิ่งแวดล้อมที่ยั่งยืน
  - ประเด็นการพัฒนาที่ 2 ยกระดับให้เป็นจังหวัดท่องเที่ยวที่มีคุณภาพระดับนานาชาติ
  - ประเด็นการพัฒนาที่ 3 สร้างเสริมนวัตกรรมเกษตร สู่เศรษฐกิจชีวภาพ
- 8) ยุทธศาสตร์องค์กรปกครองส่วนท้องถิ่นจังหวัดชลบุรี (พ.ศ. 2566 – 2570)
  - ยุทธศาสตร์ที่ 2 การพัฒนาการท่องเที่ยวและกีฬา
  - ยุทธศาสตร์ที่ 4 การพัฒนาเศรษฐกิจตามหลักปรัชญาของเศรษฐกิจพอเพียง
- 9) แผนพัฒนาเมืองพัทยาตามแนว Neo Pattaya
  - นโยบายด้านเศรษฐกิจ

**ยุทธศาสตร์ที่ 4 การจัดการทรัพยากรธรรมชาติและสิ่งแวดล้อมอย่างยั่งยืน**

**เป้าประสงค์**

- 1) การยกระดับการบริหารจัดการน้ำอย่างเป็นระบบและมีประสิทธิภาพ
- 2) การเฝ้าระวังและป้องกันปราบปรามการเกิดปัญหามลพิษ
- 3) การอนุรักษ์ พันธุ์ และแก้ไขปัญหาทรัพยากรธรรมชาติและสิ่งแวดล้อมแบบบูรณาการ
- 4) การจัดการขยะและของเสียอย่างเป็นระบบ

### ตัวชี้วัดและค่าเป้าหมาย

- 1) ร้อยละของพื้นที่วิกฤตน้ำท่วมมีจำนวนลดลง
- 2) ร้อยละมลพิษที่เกิดจากทางบก ทางน้ำ ทางอากาศ อยู่ต่ำกว่าเกณฑ์ของกรมควบคุมมลพิษกำหนด
- 3) ร้อยละของพื้นที่สีเขียวเพิ่มขึ้น
- 4) จำนวนแหล่งท่องเที่ยวทางธรรมชาติและพื้นที่สีเขียวได้รับการฟื้นฟูและพัฒนาเพิ่มขึ้น
- 5) กระบวนการบริหารจัดการขยะและของเสียมีประสิทธิภาพ อยู่ในระดับดี
- 6) จำนวนของประชาชนหรือชุมชนมีส่วนร่วมในโครงการและกิจกรรมเกี่ยวกับการบริหารจัดการทรัพยากรธรรมชาติและสิ่งแวดล้อมเพิ่มขึ้น

### กลยุทธ์

- 1) การยกระดับการบริหารจัดการน้ำอย่างเป็นระบบและมีประสิทธิภาพ เพื่อสร้างความมั่นคงด้านน้ำ สามารถแก้ไขปัญหาขาดแคลนน้ำอุปโภคบริโภค น้ำท่วม ความต้องการของภาคบริการและอุตสาหกรรม
- 2) การเฝ้าระวังและป้องกันปราบปรามการเกิดปัญหามลพิษ ทั้งทางบก ทางน้ำ ทางอากาศ อย่างมีประสิทธิภาพ
- 3) การอนุรักษ์ ฟื้นฟู และแก้ไขปัญหาทรัพยากรธรรมชาติและสิ่งแวดล้อมแบบบูรณาการ เช่น แนวชายหาด แนวปะการัง สวนสาธารณะ หมู่เกาะ ป่าไม้ และปายายเลน
- 4) การจัดการขยะและของเสียอย่างเป็นระบบ เพื่อลดการตกค้างขยะในชุมชน

### จุดยืนทางยุทธศาสตร์

มุ่งเน้นการใช้ทรัพยากรธรรมชาติและสิ่งแวดล้อมอย่างถูกหลักอนุรักษ์วิทยา ได้แก่ การอนุรักษ์ ฟื้นฟู เฝ้าระวัง ป้องกัน และการแก้ไขปัญหา โดยการมีส่วนร่วมทั้งภาครัฐ ภาคเอกชน และภาคประชาชน เพื่อลดอัตราการสูญเสียทรัพยากร และการปล่อยก๊าซคาร์บอนไดออกไซด์สุทธิเป็นศูนย์ อย่างยั่งยืน

### ความเชื่อมโยงของยุทธศาสตร์ในภาพรวม

- 1) แผนยุทธศาสตร์ชาติ 20 ปี (พ.ศ.2561 – 2580)
  - ประเด็นยุทธศาสตร์ 5 ยุทธศาสตร์ชาติด้านการสร้างการเติบโตบนคุณภาพชีวิตที่เป็นมิตรต่อสิ่งแวดล้อม
- 2) ร่างแผนพัฒนาเศรษฐกิจและสังคมแห่งชาติ ฉบับที่ 13 (พ.ศ. 2566 – 2570)
  - ด้านที่ 3 วิถีชีวิตที่ยั่งยืน
- 3) ไทยแลนด์ 4.0
  - มิติที่ 4 การรักสิ่งแวดล้อม (Environmental Wellness)
- 4) ร่างกรอบแผนพัฒนาภาคตะวันออก(พ.ศ. 2566 – 2570)
  - ยุทธศาสตร์ที่ 5 แก้ไขปัญหาทรัพยากรธรรมชาติและจัดระบบการบริหารจัดการมลพิษให้มีประสิทธิภาพเพิ่มขึ้น
- 5) โครงการพัฒนาเขตพัฒนาพิเศษภาคตะวันออก(Eastern Economic Corridor: EEC)
  - ประเด็นยุทธศาสตร์ 5 การพัฒนาเมืองใหม่อัจฉริยะน่าอยู่และศูนย์กลางการเงิน
- 6) แผนพัฒนากลุ่มจังหวัดภาคตะวันออก 1 (ฉะเชิงเทรา ชลบุรี ระยอง) พ.ศ. 2566 – 2570
  - ยุทธศาสตร์ที่ 4 ส่งเสริมและพัฒนาการบริหารจัดการทรัพยากรธรรมชาติและสิ่งแวดล้อม

- 7) แผนพัฒนาจังหวัดชลบุรี (พ.ศ. 2566 – 2570)
  - ประเด็นการพัฒนาด้านที่ 6 บริหารจัดการทรัพยากรธรรมชาติและสิ่งแวดล้อมให้เกิดความสมดุล และมีส่วนร่วมอย่างยั่งยืน
- 8) ยุทธศาสตร์องค์การปกครองส่วนท้องถิ่นจังหวัดชลบุรี (พ.ศ. 2566 – 2570)
  - ยุทธศาสตร์ที่ 6 การจัดการสิ่งแวดล้อมอัจฉริยะ
- 9) แผนพัฒนาเมืองพัทยาตามแนว Neo Pattaya
  - นโยบายด้านสิ่งแวดล้อม

### **ยุทธศาสตร์ที่ 5 การยกระดับการบริหารเมืองพัทยาเป็นองค์กรที่ทันสมัยและมีประสิทธิภาพสูง**

#### **เป้าประสงค์**

- 1) การเป็นองค์กรที่ทันสมัยและมีประสิทธิภาพสูง
- 2) การปรับปรุงระบบการประชาสัมพันธ์เชิงรุก

#### **ตัวชี้วัดและค่าเป้าหมาย**

- 1) ผ่านเกณฑ์การประเมินการออกแบบเมืองอัจฉริยะ 7 ด้าน
- 2) ผ่านการสำรวจความพร้อมรัฐบาลดิจิทัล
- 3) ร้อยละของจำนวนประชาชนเป็นสมาชิกช่องทางประชาสัมพันธ์สื่อโซเชียลมีเดียของเมืองพัทยาเพิ่มขึ้น

#### **กลยุทธ์**

- 1) การพัฒนาและยกระดับการบริหารและการปฏิบัติงานของเมืองพัทยาที่มีความทันสมัยและมีประสิทธิภาพสูง ไปสู่องค์กรดิจิทัลสมรรถนะสูง
- 2) การยกระดับการบริการสาธารณะของเมืองพัทยาให้ประชาชนสามารถเข้าถึงอย่างสะดวก และโปร่งใส
- 3) การปรับปรุงระบบการประชาสัมพันธ์ เพื่อสร้างภาพลักษณ์ให้กับเมืองพัทยา

#### **จุดยืนทางยุทธศาสตร์**

มุ่งเน้นส่งเสริมเมืองพัทยาเป็นองค์กรดิจิทัลสมรรถนะสูงมุ่งสู่เมืองอัจฉริยะ ใน 7 ด้าน ได้แก่ 1) สิ่งแวดล้อมอัจฉริยะ 2) เศรษฐกิจอัจฉริยะ 3) ขนส่งอัจฉริยะ 4) พลังงานอัจฉริยะ 5) พลเมืองอัจฉริยะ 6) การดำรงชีวิตอัจฉริยะ และ 7) การบริหารภาครัฐอัจฉริยะ และสอดคล้องต่อการเป็นรัฐบาลดิจิทัล

#### **ความเชื่อมโยงของยุทธศาสตร์ในภาพรวม**

- 1) แผนยุทธศาสตร์ชาติ 20 ปี (พ.ศ.2561 – 2580)
  - ประเด็นยุทธศาสตร์ 6 ยุทธศาสตร์ชาติด้านการปรับสมดุลและพัฒนาระบบการบริหารจัดการภาครัฐ
- 2) ร่างแผนพัฒนาเศรษฐกิจและสังคมแห่งชาติ ฉบับที่ 13 (พ.ศ. 2566 – 2570)
  - ด้านที่ 4 ปัจจัยสนับสนุนการพลิกโฉมประเทศ
- 3) ไทยแลนด์ 4.0
  - มิติที่ 3 การยกระดับศักยภาพและคุณค่าของมนุษย์ (Human Wisdom)
- 4) ร่างกรอบแผนพัฒนาภาคตะวันออก (พ.ศ. 2566 – 2570)
  - ยุทธศาสตร์ที่ 1 พัฒนาพื้นที่เขตพัฒนาพิเศษภาคตะวันออกให้เป็นเขตเศรษฐกิจพิเศษที่มีความทันสมัยที่สุดในภูมิภาคอาเซียน

- 5) โครงการพัฒนาเขตพัฒนาพิเศษภาคตะวันออก (Eastern Economic Corridor: EEC)
  - ประเด็นยุทธศาสตร์ 4 การพัฒนาบุคลากร การศึกษา การวิจัย และเทคโนโลยี
  - ประเด็นยุทธศาสตร์ 5 การพัฒนาเมืองใหม่อัจฉริยะน่าอยู่และศูนย์กลางการเงิน
- 6) แผนพัฒนากลุ่มจังหวัดภาคตะวันออก 1 (ฉะเชิงเทรา ชลบุรี ระยอง) พ.ศ. 2566 – 2570
  - ยุทธศาสตร์ที่ 5 พัฒนาทรัพยากรมนุษย์ในทุกช่วงวัยให้มีคุณภาพชีวิตที่ดี มีความมั่นคงปลอดภัย และส่งเสริมการเรียนรู้ตลอดช่วงชีวิต
- 7) แผนพัฒนาจังหวัดชลบุรี (พ.ศ. 2566 – 2570)
  - ประเด็นการพัฒนาที่ 4 ยกระดับประสิทธิภาพการบริหารจัดการภาครัฐและเอกชน โครงสร้างพื้นฐานและคมนาคม รองรับเขตพัฒนาพิเศษภาคตะวันออก
- 8) ยุทธศาสตร์องค์กรปกครองส่วนท้องถิ่นจังหวัดชลบุรี (พ.ศ. 2566 – 2570)
  - ยุทธศาสตร์ที่ 7 การบริหารจัดการตามหลักธรรมาภิบาล
- 9) แผนพัฒนาเมืองพัทยาตามแนว Neo Pattaya
  - นโยบายด้านบริหาร

ที่มา : ฝ่ายยุทธศาสตร์และแผนงาน สำนักยุทธศาสตร์และงบประมาณ

มีนาคม 2565

## ยุทธศาสตร์ NEO PATTAYA

“พัทยาเป็นจุดศูนย์กลางของ EEC ในทุกด้านเป็นศูนย์กลาง เศรษฐกิจ การค้า การลงทุนของโลก”

### ❖ ยุทธศาสตร์ด้านเศรษฐกิจ

เป้าหมาย เป็นเมืองการท่องเที่ยวและบริการของโลก

- ตัวชี้วัด
- 1) เพิ่ม GPP เมืองพัทยาและรายได้ประชากรต่อหัว
  - 2) กระจายรายได้อย่างทั่วถึง
  - 3) มีแหล่งท่องเที่ยวที่ได้มาตรฐานระดับโลก
  - 4) เพิ่มคุณภาพนักท่องเที่ยว

### ❖ ยุทธศาสตร์ด้านสังคม

เป้าหมาย ให้ออกสในการมีชีวิตที่ดีกับทุกคน รวมถึงผู้ด้อยโอกาส เด็ก คนแก่ และคนพิการ

- ตัวชี้วัด
- 1) เพิ่มมาตรฐานความปลอดภัย / ลดอาชญากรรม
  - 2) ลดยาเสพติด

### ❖ ยุทธศาสตร์ด้านสิ่งแวดล้อม

เป้าหมาย ทำให้พัทยาเป็นเมืองที่สะอาด มีสภาพแวดล้อมที่ดี ตามมาตรฐานเมืองท่องเที่ยวระดับสากล

- ตัวชี้วัด
- 1) มาตรฐานตัวชี้วัด Smart City (ด้านสิ่งแวดล้อม)
  - 2) ดัชนีความก้าวหน้าของคน (Human Achievement Index – HAI) ด้านสิ่งแวดล้อม

### ❖ ยุทธศาสตร์ด้านวัฒนธรรม

เป้าหมาย

- 1) ส่งเสริมความหลากหลายทางวัฒนธรรมทั้งในและต่างประเทศ ให้อยู่ร่วมกันได้อย่างมีความสุข
- 2) พัฒนาให้พัทยาเป็นเมืองน่าอยู่ของคนทั้งโลก

- ตัวชี้วัด
- 1) ประชาชนมีความสุขและภูมิใจในวัฒนธรรมของตน

### ❖ ยุทธศาสตร์ด้านการบริหาร

เป้าหมาย

- 1) ส่งเสริมการมีส่วนร่วมของภาคส่วนต่างๆอย่างเป็นระบบและยกระดับงานบริการสู่เทคโนโลยีสารสนเทศ

- ตัวชี้วัด
- 1) การให้บริการผ่านระบบเทคโนโลยีสารสนเทศของเมืองพัทยา

ที่มา : ฝ่ายยุทธศาสตร์และแผนงาน สำนักยุทธศาสตร์และงบประมาณ

มีนาคม 2565

## ประวัติเมืองพญา

คำว่า “พญา” นั้น มีประวัติเล่ากันมาว่า เมื่อ พ.ศ. 2310 ก่อนที่จะเสียกรุงแก่พม่า 2 เดือน พระยาตาก (สิน) ซึ่งขณะนั้นเป็นพระยากำแพงเพชร เห็นว่าถ้าในกรุงศรีอยุธยาต่อสู้กับพม่าอ่อนแออย่างที่เป็นเช่นนี้ ก็จะต้องเสียกรุงเป็นมัน จึงคิดหนีไปตั้งตัวใหม่ หาสวรรค์พรรคพวกได้ประมาณ 500 คน ยกออกจากค่ายวัดพิชัย มุ่งไปทางทิศตะวันออกเฉียงใต้ และได้รบกับพม่าที่ยกติดตามไปถึง 4 ครั้ง จนกระทั่งได้เดินทัพล่องหน้าไปแขวงเมืองชลบุรี พระยาตากไปพักทัพที่บริเวณหน้าวัดใหญ่ อินทราราม (ปัจจุบัน) และจึงเคลื่อนทัพมุ่งไปยังจันทบุรี ระหว่างทางได้พักทัพที่บ้านหนองไผ่ (ซึ่งอยู่ด้านหลังสถานีตำรวจภูธรเมืองพญา ริมถนนสุขุมวิทปัจจุบัน) ตำบลนาเกลือ แขวงเมืองบางละมุง พระราชพงศาวดารฉบับพระราชหัตถเลขา เล่ม 2 กล่าวไว้ว่า “ขณะนี้นายกลม เป็นนายชุมนุม” คุณไพร่พลอยู่ที่นั่น คอยสกัดจะต่อรอง และพระยากำแพงเพชรขึ้นขี่ช้างพลาย ถือปิ่นนกกัษราวดแต่งพร้อมด้วยพลทหาร แห่แควล้อมหน้าหลังตรงเข้าไปในระหว่างพวกพลนายกลม ซึ่งมาสกัดอยู่นั้นด้วยเดช บารมีบันดาลให้นายกลม เกรงกลัวเดชาานุภาพอาวุธเสียสิ้น พวกพลทัพเข้าอ่อนน้อมเป็นข้า แล้วนำทัพไปหยุดประทับ ณ ที่มีหนองน้ำ ครั้นรุ่งขึ้นวันอังคาร แรม 6 ค่ำ เดือนยี่ นายกลมจึงนำไพร่พลหมื่นหนึ่ง นำทัพไปถึงตำบลแห่งหนึ่ง หยุดพัก แรมเสียคืนหนึ่ง รุ่งขึ้นเดินทัพมาถึงจอมเทียนและ ทุ่งไก่อเตี้ย สัตหีบ หยุดพักแรมแห่งละคืน

ต่อมาตำบลแห่งนั้นชาวบ้านเรียกว่า “ทัพพระยา” และต่อมาเรียกใหม่เป็น “พญา” มีทั้งตัว ท.ทหาร และตัว ธ.ธง เนื่องจากเห็นว่าตรงที่บริเวณพระยาตากมาตั้งทัพนั้นทำเลดี มีลมทะเล ชื่อลมพญา คือลมที่พัดจากทิศตะวันตกเฉียงใต้ ไปทางทิศตะวันออกเฉียงเหนือในต้นฤดูฝน จึงเรียกสถานที่แห่งนี้ว่า “หมู่บ้านพญา” ต่อมาปัจจุบัน ได้เขียนใหม่เป็น “พญา”

เหตุการณ์สำคัญของเมืองพญาได้เกิดขึ้นเมื่อวันที่ 29 มิถุนายน พ.ศ. 2502 เมื่อมีรถบรรทุกขนาดใหญ่ของทหารอเมริกันประมาณ 4-5 คัน ได้บรรทุกทหารเต็มคันรถ ประมาณคันละ 100 คน จากนครราชสีมา ซึ่งมีฐานทัพของทหารอเมริกันอยู่ที่นั่นมาที่หาดพญา และเข้าบ้านตากอากาศของพระยาสมุทรพักอยู่เป็นประจำ บ้านดังกล่าวอยู่ทางตอนใต้ของหาดพญาโดยผลัดกันพักผ่อนเป็นงวดๆ ละ 1 สัปดาห์ และพักอยู่ที่บ้านพักดังกล่าว ด้วยเหตุการณ์เช่นนี้ จึงเป็นจุดเริ่มต้นของการมาท่องเที่ยวพญา และต่อมาพญาได้เปลี่ยนจากหมู่บ้านชายทะเลที่สงบมาเป็นสถานที่ ท่องเที่ยวตากอากาศที่ทันสมัย ดังที่เห็นกันอยู่ในปัจจุบัน ก่อนเดือนพฤศจิกายน 2521 พญามีฐานะเป็นสุขาภิบาล นาเกลือ ซึ่งตั้งขึ้นเมื่อ พ.ศ. 2499 มีพื้นที่เฉพาะตำบลนาเกลือ ต่อมาได้ขยายเขตไปถึงพญาได้ เมื่อปี พ.ศ. 2507 มีพื้นที่ในการปกครองดูแล ประมาณ 22.2 ตารางกิโลเมตร

แต่เนื่องจากพญาได้เจริญเติบโตขึ้นอย่างรวดเร็ว กลายเป็นสถานที่ท่องเที่ยวที่ได้รับความนิยมมากทั้ง ชาวไทยและชาวต่างประเทศ หน่วยการปกครองที่เป็นสุขาภิบาลอยู่เดิมไม่อาจจะบริหารงาน และให้บริการได้ทันกับความเจริญอย่างรวดเร็วได้ รัฐบาลจึงได้ตราพระราชบัญญัติระเบียบบริหารราชการเมืองพญา พ.ศ. 2521 ขึ้น ด้วยผลแห่งพระราชบัญญัตินี้ จึงได้ยุบสุขาภิบาลนาเกลือ และได้จัดตั้งเมืองพญา เมื่อวันที่ 29 พฤศจิกายน พ.ศ. 2521 เป็นการปกครองท้องถิ่น รูปแบบพิเศษ (City Manager) ผู้จัดการเมือง และให้เมืองพญามีฐานะเทียบเท่าเทศบาลนคร กระทรวงธรรมคุณุญราชาอาณาจักรไทย พ.ศ. 2540 มีผลบังคับใช้ ได้กำหนดให้ผู้บริหารท้องถิ่นและสภาท้องถิ่น ต้องมาจากการเลือกตั้ง จึงยกเลิกพระราชบัญญัติระเบียบบริหารราชการเมืองพญา พ.ศ. 2521 และตราพระราชบัญญัติระเบียบบริหารราชการเมืองพญา พ.ศ. 2542 บังคับใช้ มีผลตั้งแต่วันที่ 30 พฤศจิกายน พ.ศ. 2542

## ศักยภาพของเมืองพัทยา

เมืองพัทยานับได้ว่าเป็นเมืองที่มีคุณลักษณะพิเศษที่มีความแตกต่างไปจากเมืองอื่นๆ ในหลายๆ ด้าน ซึ่งถือเสมือนเป็นข้อได้เปรียบของเมืองในอันที่จะเอื้อประโยชน์ต่อการนำไปใช้เป็นปัจจัยสำคัญในการพัฒนาท้องถิ่น ทั้งทางด้านเศรษฐกิจ สังคม และการเมืองการบริหาร ซึ่งจุดเด่นเป็นข้อได้เปรียบของเมืองหรือศักยภาพของเมืองพัทยา พอจะสรุปได้ ดังนี้

1. เป็นเมืองท่องเที่ยวที่ธรรมชาติให้มา มีชื่อเสียงเป็นที่รู้จักทั้งชาวไทยและชาวต่างประเทศ โดยมีแนวชายหาดที่ใช้เป็นสถานที่ตากอากาศยาวติดต่อกันถึง 15 กิโลเมตร
2. เป็นเมืองศูนย์กลางด้านเศรษฐกิจ การธนาคาร ธุรกิจบริการ และพาณิชย์กรรม ระดับภูมิภาคตะวันออก
3. เป็นเมืองศูนย์กลางการบริการและท่องเที่ยวสำหรับโครงการพัฒนาพื้นที่บริเวณชายฝั่งทะเลตะวันออก (อีสเทิร์นซีบอร์ด)
4. เป็นเมืองศูนย์กลางทางการคมนาคมและโทรคมนาคมระดับภาค
5. เป็นเมืองศูนย์กลางทางการศึกษาทุกระดับ
6. เป็นเมืองที่มีระบบสาธารณสุขโรค ที่สมบูรณ์แบบเอื้อประโยชน์ต่อการผลิตการลงทุนและการท่องเที่ยว
7. เป็นเมืองที่มีระบบการบำบัดน้ำเสียและการกำจัดขยะที่มีประสิทธิภาพ
8. เป็นเมืองที่มีรูปแบบและระบบการปกครองที่เอื้อต่อการเข้ามามีส่วนร่วมของประชาชนอย่างชัดเจน
9. เป็นเมืองที่เป็นศูนย์กีฬาและศูนย์การแข่งขันกีฬาทางน้ำทั้งในระดับประเทศและระดับโลก

## สภาพทั่วไปและข้อมูลพื้นฐานเมืองพัทยา

### ลักษณะทางกายภาพ

#### ► ที่ตั้ง

เมืองพัทยา ตั้งอยู่ทางภาคตะวันออก บริเวณเส้นรุ้งที่ 13 ° เหนือ และเส้นแวงที่ 101° ตะวันออก อยู่ในท้องที่อำเภอบางละมุง จังหวัดชลบุรี อยู่ห่างจากกรุงเทพมหานคร ประมาณ 150 กิโลเมตร เลขที่ 171 หมู่ 6 ถนนพัทยาเหนือ ตำบลนาเกลือ อำเภอบางละมุง จังหวัดชลบุรี 20150

#### ► อาณาเขต

ทิศเหนือ	เริ่มจากแนวคลองกระทิงลาย มีอาณาเขตติดต่อกับเขตเทศบาลตำบลบางละมุงและเขตเทศบาลตำบลหนองปลาไหล
ทิศใต้	จรดพื้นที่ตำบลห้วยใหญ่ มีอาณาเขตติดต่อกับเขตเทศบาลตำบลห้วยใหญ่และเขตเทศบาลตำบลนาจอมเทียน
ทิศตะวันออก	ขนานไปกับถนนสุขุมวิท (ห่างจากถนนสุขุมวิทไปทางทิศตะวันออก ประมาณ 900 เมตร) มีอาณาเขตติดต่อกับเขตเทศบาลตำบลหนองปลาไหลและเขตเทศบาลเมืองหนองปรือ
ทิศตะวันตก	ขนานกับแนวชายฝั่งทะเลอ่าวไทย

#### ► พื้นที่

พื้นที่ทั้งหมด	208.10	ตร.กม.	(130,062.50 ไร่)
- พื้นดิน (รวมเกาะล้าน)	53.44	ตร.กม.	(33,400 ไร่)
- พื้นน้ำ	154.66	ตร.กม.	(96,662.50 ไร่)
- เกาะล้าน	4.07	ตร.กม.	(2,543.75 ไร่)

## เมืองพัทยาประกอบด้วยพื้นที่ 4 ตำบล คือ

1. ตำบลนาเกลือ หมู่ 1, 2, 3, 4, 5, 6 และ 7 ( เกาะล้าน )
2. ตำบลหนองปรือ หมู่ 5, 6, 9, 10, 11, 12 และ 13
3. ตำบลห้วยใหญ่ หมู่ 4 (บางส่วน)
4. ตำบลหนองปลาไหล หมู่ 6, 7 และ 8 (บางส่วน)

ชายหาดพัทยามีความยาวตลอดแนวชายหาดยาวประมาณ 15 กิโลเมตร

## สภาพภูมิประเทศ

เมืองพัทยาดังอยู่ในเขตอำเภอบางละมุง มีพื้นที่ส่วนใหญ่อยู่ในเขตตำบลหนองปรือ เขตตำบลนาเกลือ และพื้นที่บางส่วนอยู่ในตำบลห้วยใหญ่และตำบลหนองปลาไหล

ลักษณะภูมิประเทศ เป็นที่เนิน มีที่ราบน้อย ที่ราบสำคัญจะเป็นที่ตั้งของย่านพาณิชย์กรรมหรือแหล่งการค้า และบริเวณย่านที่พักอาศัยจะอยู่ถัดจากหาดพัทยาขึ้นไปทางตอนบน โดยที่ราบจะถูกล้อมรอบเนินเขาเตี้ยๆ สูงไม่เกิน 100 เมตรจากระดับน้ำทะเลปานกลาง นับตั้งแต่ทิศเหนือลงมาเป็นเนินเขาเตี้ย ความสูงประมาณ 35 เมตร จากระดับน้ำทะเลปานกลาง บริเวณถัดลงมาเป็นที่ราบน้อย เขาตาโล และเขาเสาธงทอง สูงประมาณ 65 เมตร จากระดับน้ำทะเลปานกลาง แนวเขานี้แตกตัวออกไปต่อเนื่องกับเขาพัทยาทางด้านทิศตะวันตก ซึ่งติดกับชายฝั่งทะเล สูงประมาณ 98 เมตรจากระดับน้ำทะเลปานกลาง ซึ่งทำให้เกิดที่ราบระหว่างเชิงเขากับชายฝั่งทะเลอีก 2 แห่ง อยู่ทางตอนบนและตอนล่าง โดยที่ราบตอนบนส่วนใหญ่เป็นพื้นที่บริเวณนาเกลือ ซึ่งเป็นที่ตั้งของศูนย์กลางของชุมชนแถบนี้ ส่วนที่ราบตอนล่าง มีลักษณะเป็นแถบยาวขนานไปกับชายฝั่งทะเล ซึ่งห่างจากชายฝั่งทะเลประมาณ 1 กิโลเมตร และจากลักษณะของเนินเขาและที่ราบดังกล่าว ทำให้เกิดทางน้ำตามธรรมชาติ ลักษณะลำน้ำโดยทั่วไป มีขนาดเล็กและตื้นเขินในช่วงฤดูแล้ง เช่น คลองนาเกลือ คลองเสือเผ้ว คลองพัทยา เป็นต้น รวมทั้งในเขตการปกครองของเมืองพัทยาบางส่วนยังมีลักษณะภูมิประเทศเป็นเกาะอยู่ห่างจากชายฝั่งทะเลประมาณ 8 กิโลเมตร เช่น เกาะล้าน เกาะครก และเกาะสาก เป็นต้น

## สภาพธรณีวิทยา

สภาพธรณีวิทยาของพื้นที่บริเวณเมืองพัทยาประกอบด้วยหินประเภทต่างๆ อธิบายได้ดังนี้

1. ตะกอนลำน้ำและหินกรวด (Alluvium, Eluvium , Valleyfill and River Gravel) เป็นบริเวณที่ตะกอนดินและหินกรวดถูกพัดพามาทับถมโดยน้ำซึ่งเกิดในยุคควอเทอร์นารีถึงปัจจุบัน ลักษณะดังกล่าวส่วนใหญ่พบทางตอนบนของพื้นที่เมืองพัทยา
2. หินแกรนิตและแกรโนไดโอไรท์ (Granite and Granodiorite) เป็นหินอัคนีซึ่งเกิดในยุคไทรแอสสิกพบเห็นได้ทั่วไปโดยเฉพาะริมชายฝั่งทะเล
3. หินแกรนิต (Granite) เป็นหินอัคนีซึ่งเกิดในยุคคาร์บอนิเฟอรัสพบเห็นได้ทางด้านตะวันตกของเมืองพัทยาเป็นแนวยาวขนานกับถนนสุขุมวิท
4. หน่วยหินกาญจนบุรี (Kanchanaburi Formation) เป็นหน่วยหินตะกอนและหินแปรที่เกิดในยุคคาร์บอนิเฟอรัส ยุคดีโวเนียนและยุคไซลูเรียน ซึ่งประกอบด้วยกลุ่มหินดินดาน หินทรายในหลายๆ บริเวณที่แปรสภาพเป็นหินฟิลไลต์ หินอาร์กิลโลส หินควอร์ตไซต์และหินชนวน พบเห็นได้บริเวณแนวชายฝั่งทะเลตั้งแต่ด้านเหนือลงมาจนถึงด้านใต้ของเมืองพัทยา ( รวมถึงในเกาะล้าน )



## ลักษณะภูมิอากาศ

เมืองพัทยา จังหวัดชลบุรี อยู่ภายใต้อิทธิพลของมรสุมที่พัดเวียนประจำฤดูกาล 2 ชนิด คือ มรสุมตะวันออกเฉียงเหนือที่พัดปกคลุมในช่วงฤดูหนาวตั้งแต่ประมาณกลางเดือนตุลาคมถึงกลางเดือนกุมภาพันธ์ ซึ่งจะนำ ความเย็นมาสู่พื้นที่และคลื่นลมปานกลาง กับมรสุมตะวันตกเฉียงใต้ที่พัดปกคลุมในช่วงฤดูฝนประมาณกลางเดือนพฤษภาคมถึงกลางเดือนตุลาคมทำให้มีฝนตกชุกและคลื่นลมแรง

**ฤดูกาล** พิจารณาตามลักษณะลมฟ้าอากาศของประเทศไทย แบ่งฤดูกาลออกเป็น 3 ฤดู ดังนี้

**ฤดูหนาว** เริ่มตั้งแต่กลางเดือนตุลาคมถึงกลางเดือนกุมภาพันธ์ ซึ่งเป็นฤดูมรสุมตะวันออกเฉียงเหนือพัดปกคลุมประเทศไทย และบริเวณความกดอากาศสูงจากประเทศจีนที่มีคุณสมบัติเย็นและแห้งแผ่ลงมาปกคลุมประเทศไทยในช่วงนี้ แต่เนื่องจากเมืองพัทยายู่ในละติจูดที่ค่อนข้างต่ำไกลจากศูนย์กลางของบริเวณความกดอากาศสูงทำให้อากาศหนาวเย็น ที่แผ่ลงมาได้คลายความเย็นลงไป ประกอบกับเมืองพัทยามีชายฝั่งทะเลทำให้อากาศไม่หนาวเย็นมากนัก

**ฤดูร้อน** เริ่มตั้งแต่ฤดูมรสุมตะวันออกเฉียงเหนือสิ้นสุดลง คือประมาณกลางเดือนกุมภาพันธ์ถึงกลางเดือนพฤษภาคม ฤดูนี้จะมีลมฝ่ายใต้และลมตะวันออกเฉียงใต้พัดปกคลุม โดยมีกำลังค่อนข้างแรงและสม่ำเสมอ อย่างไรก็ตาม ในฤดูร้อน เมืองพัทยายังมีอากาศไม่ร้อนมากนัก เนื่องจากมีลมทะเลช่วยบรรเทาความร้อนแต่จะมีคลื่นลมค่อนข้างแรงในช่วงบ่ายและเย็น

**ฤดูฝน** เริ่มตั้งแต่กลางเดือนพฤษภาคมถึงกลางเดือนตุลาคม เป็นช่วงที่มรสุมตะวันตกเฉียงใต้พัดปกคลุม ประเทศไทย ซึ่งจะนำความชื้นจากทะเลอันดามันพัดผ่านอ่าวไทยเข้าสู่ภาคตะวันออกเฉียงใต้ ในระยะเริ่มต้นของมรสุมจะปรากฏมีฝนฟ้าคะนอง ในเดือนมิถุนายนฝนจะลดลงและเป็นช่วงฝนทิ้งช่วง เดือนที่มีฝนตกชุกคือเดือนสิงหาคม กันยายน และตุลาคม โดยปริมาณฝนจะลดลงอย่างชัดเจนอีกครั้งประมาณเดือนพฤศจิกายนแสดงให้เห็นว่าฤดูฝนได้สิ้นสุดลง

**อุณหภูมิ** เมืองพัทยา อยู่ในเขตจังหวัดชลบุรีอยู่ติดชายฝั่งทะเลและอยู่ในภาคตะวันออกเฉียงเหนือของประเทศไทย อุณหภูมิตลอดทั้งปีไม่เปลี่ยนแปลงมากนัก กล่าวคือ ฤดูร้อนอากาศไม่ร้อนจัด และฤดูหนาวอากาศก็ไม่หนาวจัด อุณหภูมิสูงสุดที่เคยตรวจวัดได้ 37.3 องศาเซลเซียส เมื่อวันที่ 17 มีนาคม 2534 อุณหภูมิต่ำสุดที่เคยวัดได้ 14.6 องศาเซลเซียส เมื่อวันที่ 24 ธันวาคม 2542 ส่วนพื้นที่เมืองพัทยานั้นอยู่ในเขตอำเภอบางละมุงซึ่งเป็นพื้นที่ที่มีฝนตกน้อยอยู่ในเกณฑ์ต่ำกว่า 1,200 มิลลิเมตร ปริมาณฝนสูงสุดใน 24 ชั่วโมงที่เคยตรวจวัดได้ 367.50 มิลลิเมตร เมื่อเดือนตุลาคม 2559

**สำหรับปี 2564** อุณหภูมิเฉลี่ยสูงสุด 34.5 องศาเซลเซียส (กรกฎาคม 2564) อุณหภูมิเฉลี่ยต่ำสุด 18.0 องศาเซลเซียส (มกราคม 2564) ความชื้นสัมพัทธ์เฉลี่ยสูงสุด 91 เปอร์เซ็นต์ (กันยายน และ ตุลาคม 2564) ความชื้นสัมพัทธ์เฉลี่ยต่ำสุด 71 เปอร์เซ็นต์ (ธันวาคม 2564) ปริมาณน้ำฝนเฉลี่ยสูงสุด 483.8 มิลลิเมตร (กันยายน 2564) ปริมาณน้ำฝนเฉลี่ยน้อยที่สุด 0.0 มิลลิเมตร (มกราคม 2564)

ที่มา : สถานีอุตุนิยมวิทยาชลบุรี (พัทยา)

มกราคม 2565

สถิติปริมาณน้ำฝน อุณหภูมิ และความชื้นสัมพัทธ์ เป็นรายเดือน ประจำปี พ.ศ. 2564

เดือน	ปริมาณน้ำฝนรวม (มิลลิเมตร)		จำนวนวันที่ฝนตก (วัน)	อุณหภูมิ (เซลเซียส)		ความชื้นสัมพัทธ์ (%)
	จำนวนฝนรวม	ค่าเฉลี่ย		ต่ำสุด	สูงสุด	
มกราคม	0.0		0	18.0	33.1	73
กุมภาพันธ์	80.0		2	22.0	32.5	85
มีนาคม	41.4		4	24.0	33.8	86
เมษายน	125.8		11	23.7	33.4	90
พฤษภาคม	113.2		8	23.0	34.0	85
มิถุนายน	57.0		6	24.5	34.4	79
กรกฎาคม	148.8		17	24.0	34.5	84
สิงหาคม	323.1		13	23.8	34.0	88
กันยายน	483.8		21	23.4	32.2	91
ตุลาคม	255.8		20	22.0	32.0	91
พฤศจิกายน	107.9		17	22.7	32.0	85
ธันวาคม	4.4		2	20.5	32.9	71
<b>รวม</b>	<b>1,741.2</b>		<b>121</b>	<b>เฉลี่ย 22.6</b>	<b>เฉลี่ย 33.2</b>	<b>เฉลี่ย 1,008</b>

ที่มา : สถานีอุตุนิยมวิทยาพัทยา

มกราคม 2565



ด้านโครงสร้างพื้นฐาน



## ➤ ด้านโครงสร้างพื้นฐาน ◀

### 1. ระบบคมนาคมและขนส่ง

จำนวนถนนทั้งหมดในเขตเมืองพัทยา 451 สาย ประกอบด้วย

- ถนนลาดยาง	25	สาย
- ถนนคอนกรีต	426	สาย
- สะพานลอยคนข้าม	8	แห่ง

ที่มา : ส่วนการโยธา สำนักช่าง เมืองพัทยา

มกราคม 2565

#### การคมนาคมระหว่างเมือง

เมืองพัทยาเป็นแหล่งท่องเที่ยวที่สำคัญของภาคตะวันออกและของประเทศ การเดินทางติดต่อระหว่างเมืองสามารถกระทำได้อย่างสะดวกและรวดเร็ว โดยมีเส้นทางคมนาคมที่สำคัญดังนี้

##### 1.1 การคมนาคมทางรถยนต์

เมืองพัทยาสามารถเข้าถึงได้สะดวกจากกรุงเทพฯ ในระยะเวลาไม่เกิน 2 ชั่วโมง โดยเส้นทางที่สะดวกที่สุด คือ เส้นทางหลวงพิเศษ (มอเตอร์เวย์) และใช้เวลาเดินทางจากสนามบินสุวรรณภูมียังเมืองพัทยาเพียง 1 ชั่วโมง 30 นาที โดยมีถนนสุขุมวิท (ทางหลวงแผ่นดินหมายเลข 3) ซึ่งเป็นถนนที่ขนานไปกับชายฝั่งทะเลภาคตะวันออก เป็นถนนสายหลักในการเดินทางเข้าสู่เมืองพัทยาทางถนนพัทยาเหนือที่หลักกิโลเมตรที่ 144 ถนนพัทยากลางที่หลักกิโลเมตร 145-146 และถนนพัทยาใต้ที่หลักกิโลเมตรที่ 147 ซึ่งถนนสุขุมวิทนี้ยังเป็นเส้นทางสายหลักของภาคตะวันออกและเป็นถนนเชื่อมเมืองพัทยากับสถานที่สำคัญอื่น ๆ ดังนั้นเมืองพัทยาก็เป็นศูนย์กลางเพื่อการเดินทางทางรถยนต์ไปยังพื้นที่ต่างๆ ในภาคตะวันออกได้อย่างสะดวก

#### เมืองพัทยามีทางหลวงแผ่นดินผ่านหลายสาย โดยเส้นทางสายสำคัญมีดังนี้

- **ทางหลวงพิเศษหมายเลข 7 กรุงเทพฯ - ชลบุรี - พัทยา - มาบตาพุด** เป็นทางหลวงพิเศษที่เริ่มจากถนนศรีนครินทร์ (กรุงเทพมหานคร) ผ่านอำเภอบางปะกง จังหวัดฉะเชิงเทรา ไปยังจังหวัดชลบุรี และบรรจบทางหลวงแผ่นดินหมายเลข 3 ที่ทางแยกต่างระดับสุขุมวิท-พัทยา (แยกมอเตอร์เวย์) บริเวณพัทยาเหนือระยะทางจากกรุงเทพฯ ถึงจุดบรรจบทางหลวงแผ่นดินหมายเลข 3 ประมาณ 125 กิโลเมตร

- **ทางหลวงแผ่นดินหมายเลข 3 (ถนนสุขุมวิท)** เป็นเส้นทางคมนาคมสายสำคัญและเป็นทางหลวงแผ่นดินสายแรกของภาคตะวันออก โดยผ่านอำเภอเมืองชลบุรี อำเภอศรีราชา อำเภอบางละมุง เมืองพัทยา และอำเภอสัตหีบ ไปสู่จังหวัดระยอง ระยะทางจากกรุงเทพฯ ถึงเมืองพัทยา ประมาณ 147 กิโลเมตร

- **ทางหลวงแผ่นดินหมายเลข 36** เป็นเส้นทางแยกจากทางหลวงแผ่นดินหมายเลข 3 (ถนนสุขุมวิท) ที่อำเภอบางละมุง จังหวัดชลบุรี ไปบรรจบกับทางหลวงแผ่นดินหมายเลข 3 (ถนนสุขุมวิท) อีกครั้งหนึ่งที่อำเภอเมืองระยอง จังหวัดระยอง ระยะทางไปสู่จังหวัดระยอง ประมาณ 55 กิโลเมตร

- **ทางหลวงแผ่นดินหมายเลข 3240** เป็นเส้นทางแยกจากทางหลวงแผ่นดินหมายเลข 3 (ถนนสุขุมวิท) ที่อำเภอบางละมุง บริเวณด้านตะวันออกเฉียงเหนือของเมืองพัทยา ตัดกับทางหลวงแผ่นดินหมายเลข 36 และมาบรรจบกับทางหลวงแผ่นดินหมายเลข 331 ระยะทางประมาณ 17 กิโลเมตร

นอกจากทางหลวงแผ่นดินแล้วยังมีทางหลวงชนบทซึ่งเป็นเส้นทางเชื่อมโยงระหว่างอำเภอบางละมุงกับชุมชนอื่น ๆ จำนวน 8 สาย ระยะทางรวม 69.91 กิโลเมตร มีรายละเอียดดังนี้

- ทางหลวงชนบทสาย ชบ 1003 แยกทางหลวงหมายเลข 3 (กม.ที่ 161+200 ) บ้านเขาชีจรรย์ ผ่านพื้นที่อำเภอบางละมุงและสัตหีบ ระยะทาง 12.750 กิโลเมตร
- ทางหลวงชนบทสาย ชบ 1008 แยกทางหลวงหมายเลข 3 (กม.ที่ 160+500 ) บ้านซากแก้ว ผ่านพื้นที่อำเภอบางละมุงและสัตหีบ ระยะทาง 9.650 กิโลเมตร
- ทางหลวงชนบทสาย ชบ 1015 แยกทางหลวงหมายเลข 7 (กม.ที่ 113+200 ) บ้านโป่งสะแก็ด ผ่านพื้นที่อำเภอบางละมุง ระยะทาง 10.030 กิโลเมตร
- ทางหลวงชนบทสาย ชบ 1063 แยกทางหลวงหมายเลข 3 (กม.ที่ 158+450 ) บ้านซากแก้ว ผ่านพื้นที่อำเภอบางละมุง และสัตหีบ ระยะทาง 9.450 กิโลเมตร
- ทางหลวงชนบทสาย ชบ 2029 แยกทางหลวงหมายเลข 36 (กม.ที่ 2.650 ) บ้านหนองเกตุน้อย ผ่านพื้นที่อำเภอบางละมุง ระยะทาง 4.345 กิโลเมตร
- ทางหลวงชนบทสาย ชบ 2081 แยกทางหลวงหมายเลข 36 (กม.ที่ 12+425 ) บ้านบึง ผ่านพื้นที่อำเภอบางละมุง ระยะทาง 14.300 กิโลเมตร
- ทางหลวงชนบทสาย ชบ 3002 แยกทางหลวงหมายเลข 331 (กม.ที่ 10+475 ) วัดญาณสังวรารามวรมหาวิหาร ผ่านพื้นที่อำเภอบางละมุง ระยะทาง 6.485 กิโลเมตร
- ทางหลวงชนบทสาย ชบ 5001 แยกทางหลวงชนบท ชบ.1008 (กม.ที่ 4+550) วัดญาณสังวรารามวรมหาวิหาร ผ่านพื้นที่อำเภอบางละมุง ระยะทาง 2.900 กิโลเมตร

นอกจากการเดินทางโดยรถยนต์ส่วนตัว ยังสามารถเดินทางโดยรถโดยสารปรับอากาศจากสถานีขนส่งสายตะวันออก ( เอกมัย ) สถานีขนส่งสายเหนือและตะวันออกเฉียงเหนือ ( หมอชิต 2 ) และสถานีขนส่งสายใต้มายังเมืองพัทยาได้สะดวก โดยมีรถโดยสารบริการทุกวันในทุครั้งชั่วโมง ส่วนการเดินทางจากสนามบินสุวรรณภูมิสามารถใช้บริการรถแท็กซี่หรือรถโดยสารปรับอากาศจากสนามบินมายังเมืองพัทยาได้เช่นเดียวกัน

### ❖ สถานีขนส่ง ❖

1. สถานีขนส่ง (บจก.) ช.ชัยพฤกษ์ (ป้อมตำรวจ) ต.หนองปรือ อ. บางละมุง จ. ชลบุรี 20150 ☎ 09-0948-2531 (บริการรถตู้ 70 คัน พัทยา – เอกมัย เที่ยวแรก 05.00 น. เที่ยวสุดท้าย 20.00 น.)
2. สถานีขนส่งบริษัท รุ่งเรืองทัวร์ ถ.พญาเหนือ ต. นาเกลือ อ. บางละมุง จ. ชลบุรี 20150 ☎ 0-3842-9877
3. สถานีขนส่งรุ่งเรือง จำกัด (พัทยา-สุวรรณภูมิ) ถ.ทัพพระยา ต.หนองปรือ อ.บางละมุง จ.ชลบุรี 20150 ☎ 0-8632-2389,LINE: @PATTAYABUS
4. สถานีขนส่งนครชัยแอร์ ถ. สุขุมวิท (แยกอโศกไฟแดงพญากลาง) ต. หนองปรือ อ. บางละมุง จ. ชลบุรี 20150 ☎ 0-3842-4871, Call Center 1624
5. สถานีขนส่ง 407 พัฒนา (บริษัท) พัทยา ติดกับโรงเรียนเมืองพัทยา 5 ถ. สุขุมวิทพญากลาง ต. หนองปรือ อ. บางละมุง จ. ชลบุรี 20150 ☎ 0-3842-1535
6. สถานีขนส่ง บจก.เพชรประเสริฐ (เพชรทัวร์) ถ. สุขุมวิท (ตรงข้ามบุญถาวร) ต. หนองปรือ อ. บางละมุง จ. ชลบุรี 20150 ☎ 0-3841-6098
7. สถานีขนส่งนครชัยขนส่ง (พัทยา) ถ. สุขุมวิทพญากลาง (ตรงข้ามนครชัยแอร์) ต.หนองปรือ อ. บางละมุง จ. ชลบุรี 20150 ☎ 0-3841-5887

8. สถานีขนส่งชาวุฒัว้ (บริษัท) ถ. สุขุมวิท พัทยากลาง ต. หนองปรือ อ. บางละมุง จ. ชลบุรี 20150  
☎ 0-3871-9090
9. สถานีขนส่งศรีมงคลขนส่ง 245/82-83 ม.9 ถ.พญาสาย 3 ต.หนองปรือ อ.บางละมุง จ. ชลบุรี 20150  
☎ 0-3842-4085

## ❖ สถานีขนส่งและจุดจอดรถ ❖

### ➤ กรุงเทพมหานคร

#### 🚏 สถานีขนส่งหมอชิต 2

สถานที่ตั้ง : ตั้งอยู่บนถนนกำแพงเพชร 2 เขตจตุจักร  
 ช่องขายตั๋ว : เบอร์ 48 อยู่บริเวณชั้นล่าง (Ground Floor)  
 ขึ้นรถได้ที่ : ซานซาลา เบอร์ 78  
 ติดต่อสอบถาม : 08-6328-3410, LINE: @PATTAYABUS

#### 🚏 สถานีขนส่งเอกรมัย

สถานที่ตั้ง : ตั้งอยู่บนถนนสุขุมวิทใกล้ห้องฟ้าจำลอง กรุงเทพฯ และสถานีรถไฟฟ้า BTS เอกรมัย  
 ช่องขายตั๋ว : เบอร์ 32-33  
 ขึ้นรถได้ที่ : ซานซาลา เบอร์ 1  
 ติดต่อสอบถาม : 0-2712-4370, LINE: @PATTAYABUS

#### 🚏 จุดจอดบางนา

สถานที่ตั้ง : ตั้งอยู่บนถนนบางนา-ตราด ก.ม.1 (ก่อนถึงศูนย์การค้าเซ็นทรัลบางนา)  
 ติดต่อสอบถาม : 0-2747-4370, LINE: @PATTAYABUS

#### 🚏 จุดจอดสุวรรณภูมิ

สถานที่ตั้ง : ตั้งอยู่ในบริเวณรถโดยสารสาธารณะในสนามบิน (Airport Bus Terminal)  
 ติดต่อสอบถาม : 08-9443-7748, LINE: @PATTAYABUS

### ➤ พัทยา

#### 🚏 สถานีพัทยา

สถานที่ตั้ง : ตั้งอยู่บนถนนพัทยาเหนือ  
 ติดต่อสอบถาม : 08-6324-9677, LINE: @PATTAYABUS



## ❖ ข้อมูลการเดินทางประจำทาง ❖

**กรุงเทพมหานคร – พัทยา**

ผู้โดยสารสามารถเลือกเดินทางจากสถานีหรือจุดจอดรถที่มีให้บริการ ดังต่อไปนี้

**1. สถานีขนส่งสายเหนือ (หมอชิต 2) - สถานีขนส่งพัทยา**

เส้นทางการเดินทางและอัตราค่าโดยสาร	1. จากหมอชิต 2 ขึ้นมอเตอร์เวย์ ราคา 128 บาท 2. จากหมอชิต 2 ไปทางบางนา - ตราด ทางด่วนบูรพาวิถี (Toll way) ราคา 119 บาท (ใช้เวลาเดินทางประมาณ 2 ชั่วโมง 30 นาที)
ตารางการเดินทาง	- เวลาออกเดินทาง 09:00 11:00 14:00 16:00
โทรศัพท์	08-6328-3410

**2. สถานีขนส่งสายตะวันออก (เอกมัย) - สถานีขนส่งพัทยา**

เส้นทางการเดินทางและอัตราค่าโดยสาร	1. จากเอกมัยไปทางบางนา - ตราด ทางด่วนบูรพาวิถี (Toll way) ราคา 119 บาท (ใช้เวลาเดินทางประมาณ 2 ชั่วโมง 30 นาที)
ตารางการเดินทาง	- เวลาออกเดินทาง 06:00 07:00 08:00 09:00 10:00 11:00 12:00 13:00 14:00 15:00 16:00 17:00 18:00 19:30 21:00
โทรศัพท์	02-712-4370

**3. จุดจอดรถบางนา - สถานีขนส่งพัทยา**

เส้นทางการเดินทางและอัตราค่าโดยสาร	1. จากเอกมัยไปทางบางนา - ตราด ทางด่วนบูรพาวิถี (Toll way) จะจอดที่จุดจอดรถบางนา - พัทยา ราคา 119 บาท (ใช้เวลาเดินทางประมาณ 2 ชั่วโมง 30 นาที)
ตารางการเดินทาง	- เวลาออกเดินทาง 06:30 07:30 08:30 09:30 10:30 11:30 12:30 13:30 14:30 15:30 16:30 17:30 18:30 20:00 21:30
โทรศัพท์	02-747-4370

**4. สนามบินสุวรรณภูมิ - สถานีขนส่งพัทยา(เทพประสิทธิ์)**

เส้นทางการเดินทางและอัตราค่าโดยสาร	1. จากสนามบินสุวรรณภูมิ ไปทางมอเตอร์เวย์ - พัทยา (เทพประสิทธิ์) ราคา 130 บาท (ใช้เวลาเดินทางประมาณ 2 ชั่วโมง)
ตารางการเดินทาง	- เวลาออกเดินทาง 10:00 11:00 12:00 13:00 14:30 15:30 17:00 18:30
โทรศัพท์	08-9443-7748

\*\*อาจมีการเปลี่ยนแปลงเนื่องจากสถานการณ์โควิด 19

ที่มา : บริษัท รถรุ่งเรือง จำกัด

เมษายน 2565

### พื้ทยา – กรุงเทพมหานคร

ผู้โดยสารสามารถเลือกเดินทางจากสถานีพื้ทยาไปยังสถานีขนส่งต่างๆ ในกรุงเทพฯ รายละเอียดเส้นทาง การเดินทางและตารางรถมีดังต่อไปนี้

#### 1. สถานีขนส่งพื้ทยา - สถานีขนส่งสายเหนือ (หมอชิต 2)

เส้นทางรถเดินทางและอัตราค่าโดยสาร	1. จากพื้ทยาไปทางบางนา - ตราด ทางด่วนบูรพาวิถี (Toll way) ราคา 128 บาท (ใช้เวลาเดินทางประมาณ 2 ชั่วโมง 30 นาที)
ตารางรถเดินทาง	- เวลาออกเดินทาง 06:00 09:00 12:00 15:00
โทรศัพท์	08-6324-9677

#### 2. สถานีขนส่งพื้ทยา - สถานีขนส่งสายตะวันออก (เอกมัย)

เส้นทางรถเดินทางและอัตราค่าโดยสาร	1. จากพื้ทยาไปทางบางนา - ตราด ทางด่วนบูรพาวิถี (Toll way) ราคา 119 บาท (ใช้เวลาเดินทางประมาณ 2 ชั่วโมง 30 นาที)
ตารางรถเดินทาง	- เวลาออกเดินทาง 05:00 06:30 08:00 09:00 10:00 11:00 12:00 13:00 14:00 15:00 16:00 17:00 18:00 20:00 **ผู้โดยสารสามารถขอให้รถจอดก่อนถึงสถานีเอกมัยได้ตามจุดจอด โสมโปร สาขาบางพลี, สะพานลอยตรงข้ามเซ็นทรัลบางนา, สถานีรถไฟฟ้า อุดมสุข, สถานีรถไฟฟ้า อ่อนนุช ทั้งนี้ผู้โดยสารต้องแจ้งพนักงานก่อนออกจากสถานีพื้ทยา**
โทรศัพท์	08-6324-9677

#### 3. สถานีขนส่งพื้ทยา(เทพประสิทธิ์) - สนามบินสุวรรณภูมิ

เส้นทางรถเดินทางและอัตราค่าโดยสาร	1. จากพื้ทยา (เทพประสิทธิ์) ไปทางมอเตอร์เวย์ - สนามบินสุวรรณภูมิ ราคา 130 บาท (ใช้เวลาเดินทางประมาณ 2 ชั่วโมง)
ตารางรถเดินทาง	- เวลาออกเดินทาง 07:30 09:00 10:30 12:00 13:00 14:30 16:00 17:30
โทรศัพท์	08-6324-2389

\*\*อาจมีการเปลี่ยนแปลงเนื่องจากสถานการณ์โควิด 19

ที่มา : บริษัท รถรุ่งเรือง จำกัด

เมษายน 2565

## 1.2 การคมนาคมทางรถไฟ

การเดินทางมายังเมืองพัทยาโดยทางรถไฟอาศัยเส้นทางรถไฟสายฉะเชิงเทรา - สัตหีบ ซึ่งเป็นเส้นทางเลียบริมชายฝั่งทะเลตะวันออกจากสถานีฉะเชิงเทราผ่านตัวจังหวัดชลบุรี อำเภอบางละมุง อำเภอเมืองชลบุรี อำเภอศรีราชา อำเภอบางละมุง สู่ปลายทางบริเวณท่าเทียบเรือน้ำลึกสัตหีบ ระยะทางประมาณ 134 กิโลเมตร

เส้นทางเดินรถไฟที่ผ่านเมืองพัทยา ได้แก่ สายที่ 283 กรุงเทพฯ - พุทธาหลวง และสายที่ 284 พุทธาหลวง - กรุงเทพฯ มีการเดินรถเฉพาะวันจันทร์ - วันศุกร์ รายละเอียดของเส้นทาง ระยะทาง เวลาเดินรถไฟโดยสารที่แสดงไว้ในตารางด้านล่าง

### ตารางการเดินรถไฟ

ขบวนที่	จุดหยุด รับ - ส่ง/สถานี	เวลาออกสถานีต้นทาง	เวลาถึง	ระยะทาง ( กิโลเมตร )
283 ( รถธรรมดา )	กรุงเทพฯ-พุทฺธทลวง	06.55 น.		
	บางละมุง		10.24 น.	144
	พัทยาท		10.34 น.	155
	พัทยาทได้		10.39 น.	159
	พุทฺธทลวง		11.20 น.	184
284 ( รถธรรมดา )	พุทฺธทลวง-กรุงเทพฯ	13.35 น.		
	พัทยาทได้		14.13 น.	25
	พัทยาท		14.20 น.	29
	บางละมุง		14.31 น.	40
	กรุงเทพฯ		18.15 น.	184

ที่มา : [www.railway.co.th](http://www.railway.co.th)

เมษายน 2565

## 1.3 การคมนาคมทางอากาศ

การเดินทางมายังเมืองพัทยาทโดยการคมนาคมทางอากาศ สามารถกระทำได้โดยมาลงที่ท่าอากาศยานนานาชาติอู่ตะเภา (ระยอง - พัทยา) (U-Tapao International Airport) หรือที่เรียกกันว่าสนามบินอู่ตะเภา เป็นสนามบินที่ตั้งอยู่ในพื้นที่ ตำบลพลลา อำเภอบ้านฉาง จังหวัดระยอง ห่างจากเมืองพัทยาทประมาณ 45 กิโลเมตร ห่างจากกรุงเทพมหานครประมาณ 190 กิโลเมตร โดยใช้เส้นทาง ทางหลวงพิเศษระหว่างเมือง (มอเตอร์เวย์), ถนนบางนา - ตราด หรือถนนเส้นทางยุทธศาสตร์ (331) ที่แยกตัดออกมาจากทางหลวงแผ่นดินหมายเลข 36 ในช่วงที่ต่อกับทางหลวงพิเศษระหว่างเมือง (มอเตอร์เวย์) สนามบินอู่ตะเภาเป็นท่าอากาศยานภายใต้การดูแลของกองทัพเรือไทย

สนามบินอู่ตะเภาสามารถรองรับเครื่องบินขนาดใหญ่ เช่น Boeing 747 หรือ A380 ได้ แต่ด้วยที่ตั้งอยู่ใกล้กับท่าอากาศยานสุวรรณภูมิ จึงทำให้ไม่มีเที่ยวบินประจำมากนัก เที่ยวบินระหว่างประเทศที่มาใช้บริการส่วนใหญ่เป็นแบบเช่าเหมาลำ โดยเฉพาะจากประเทศรัสเซีย

ปัจจุบันสนามบินอู่ตะเภาเปิดให้บริการเชิงพาณิชย์ด้วย โดยมีสายการบิน Bangkok Airways, Thai Airasia และ Thai Lion Air เปิดบริการรับส่งผู้โดยสารระหว่างอู่ตะเภาไปยังสนามบินต่างๆ ทั้งภายในประเทศ (Domestic Flight) และต่างประเทศ (International Flight) ตามตารางการบิน นอกจากนี้สนามบินอู่ตะเภายังสามารถรองรับสายการบินต่างชาติ รวมทั้งเครื่องบินแบบเช่าเหมาลำ (Charter Flight) ได้เช่นกัน ข้อมูลตารางการบินสามารถค้นหาได้ที่ [www.utapao.com](http://www.utapao.com)

## 1.4 การคมนาคมทางน้ำ

การคมนาคมทางน้ำส่วนใหญ่ในพื้นที่ฝั่งเมืองรวมเมืองพญาจะเป็นไปเพื่อการท่องเที่ยวเป็นหลัก โดยมีความเชื่อมโยงทั้งในและต่างประเทศ ดังนี้

### ( 1 ) เส้นทางในประเทศ

เมืองพญามีท่าเรือพญาใต้ (แหลมบาลีฮาย) ซึ่งเป็นท่าเทียบเรือของเมืองพญาสำหรับเรือโดยสาร และเรือท่องเที่ยว โดยมีเส้นทางดังนี้

- **เส้นทางพญา - หมูเกาะล้าน** มีเรือโดยสารให้บริการจากท่าเทียบเรือพญาใต้ (แหลมบาลีฮาย) ไปเกาะล้านซึ่งอยู่ห่างจากเมืองพญา 7 กิโลเมตร ทุกวัน ใช้เวลาเดินทาง 45 นาที และมีเรือเร็วบริเวณท่าเทียบเรือพญาใต้ (แหลมบาลีฮาย) และชายหาดพญาให้บริการไปเกาะต่าง ๆ ในหมูเกาะล้าน ใช้เวลาเพียง 15 นาที

- **เส้นทางพญา - หมูเกาะไผ่** มีเรือเร็วบริเวณท่าเทียบเรือพญาใต้ (แหลมบาลีฮาย) และชายหาดพญาให้บริการไปเกาะไผ่ซึ่งอยู่ห่างจากเมืองพญา 9.5 กิโลเมตร และเกาะต่างๆ โดยรอบ

- **เส้นทางพญา - หมูเกาะสีซัง** มีเรือเร็วบริเวณท่าเทียบเรือพญาใต้ (แหลมบาลีฮาย) และชายหาดพญาให้บริการไปเกาะสีซังซึ่งอยู่ห่างจากเมืองพญา 25 กิโลเมตร เกาะต่างๆ โดยรอบ

### ( 2 ) เส้นทางระหว่างประเทศ

- **เส้นทางล่องเรือสำราญของสตาร์ครุยส์** มีเส้นทางท่องเที่ยว 3 เส้นทาง เดินทางจากสิงคโปร์มาจอดที่ท่าเทียบเรือท่องเที่ยว A1 ของท่าเรือพาณิชย์แหลมฉบัง อำเภอสัตหีบ ซึ่งเป็นการท่องเที่ยวของเอกชนสำหรับจอดเรือสินค้าเป็นหลัก ตั้งอยู่ห่างจากเมืองพญาเพียง 21 กิโลเมตร ใช้เวลาเดินทางเพียง 15 นาที

- **เส้นทางล่องเรือยอร์ช** มีจุดจอดเรืออยู่ที่ ไอเชียน มารีน่า ยอร์ช คลับ เป็นมารีน่าที่ใหญ่ที่สุดในภาคตะวันออก สามารถจอดเรือในน้ำได้ 45 ลำ ตั้งอยู่ที่ถนนสุขุมวิท หลักกิโลเมตรที่ 157 หาดจอมเทียน อำเภอสัตหีบ เดินทางเข้าสู่เมืองพญาได้ไม่เกิน 10 นาที

จากข้อมูลด้านการคมนาคมทางน้ำในเมืองพญา พบว่า พญามีการเชื่อมโยงทางทะเลกับหมูเกาะต่างๆ ในจังหวัดชลบุรีได้เป็นอย่างดี และยังสามารถรองรับการเดินทางทางเรือจากต่างประเทศ ซึ่งมีท่าเรืออยู่ที่แหลมฉบัง ร่วมกับการมีมารีน่าที่ใหญ่ที่สุดในภาคตะวันออกที่หาดจอมเทียน ซึ่งจากทำเลที่ตั้งและศักยภาพของเมืองพญา และประกอบกับแนวโน้มของการเดินทางทางเรือที่มีเพิ่มขึ้นเรื่อย ๆ จึงสมควรอย่างยิ่งที่จะมีการขยายเส้นทางเดินเรือเฟอร์รี่เพิ่มเติมในการพัฒนาการคมนาคมขนส่งทางน้ำเพื่อการท่องเที่ยว เชื่อมโยงพื้นที่ชายฝั่งทะเลภาคตะวันออกและภาคอื่น รองรับปริมาณผู้โดยสารและรถยนต์ที่จะมาใช้บริการ ตลอดจนจัดสร้างสถานีให้บริการนักท่องเที่ยวและสิ่งอำนวยความสะดวกที่จำเป็น รวมทั้งส่งเสริมเศรษฐกิจชุมชนอุตสาหกรรมการท่องเที่ยวและการบริการของประเทศอย่างยั่งยืนตามเจตนารมณ์ของรัฐบาล

## ความเชื่อมโยงของโครงข่ายคมนาคมและขนส่ง

( 1 ) **ทางอากาศ** เมืองพัทยามีโครงข่ายเชื่อมโยงการคมนาคมทางอากาศกับสนามบินอู่ตะเภาและท่าอากาศยานสุวรรณภูมิ ดังนี้

- ท่าอากาศยานนานาชาติอู่ตะเภา (ระยอง - พัทยา) หรือสนามบินอู่ตะเภา สามารถเดินทางไปยังสนามบินอู่ตะเภาโดยทางหลวงแผ่นดินหมายเลข 36 หมายเลข 331 และทางหลวงพิเศษหมายเลข 7 (มอเตอร์เวย์) พัทยา – มาบตาพุด โดยมีระยะทางห่างจากเมืองพัทยาประมาณ 45 กิโลเมตร
- ท่าอากาศยานสุวรรณภูมิ สามารถเดินทางไปยังท่าอากาศยานสุวรรณภูมิได้ 2 รูปแบบ โดยอาศัยทางหลวงพิเศษหมายเลข 7 (มอเตอร์เวย์) หรือ โดยอาศัยรถโดยสารประจำทางสาย 389 ท่าอากาศยานสุวรรณภูมิ - เมืองพัทยา ระยะห่างจากเมืองพัทยาประมาณ 110 กิโลเมตร

( 2 ) **ทางถนน** เมืองพัทยามีโครงข่ายเชื่อมโยงกับเมืองอื่น ๆ ทางถนนโดยอาศัยทางหลวงแผ่นดินเป็นหลัก ได้แก่ โครงข่ายเชื่อมโยงระหว่างกรุงเทพฯ - ชลบุรี - พัทยา โดยอาศัยทางหลวงแผ่นดินหมายเลข 3 และทางหลวงพิเศษหมายเลข 7 หรือโครงข่ายเชื่อมระหว่างจังหวัดทางภาคตะวันออก โดยอาศัยทางหลวงแผ่นดินหมายเลข 3 (ถนนสุขุมวิท) หมายเลข 36 และหมายเลข 331 เป็นต้น

( 3 ) **ทางรถไฟ** เมืองพัทยามีโครงข่ายทางรถไฟกับเมืองอื่นๆ โดยเส้นทางรถไฟสาย ฉะเชิงเทรา - สัตหีบ ซึ่งเป็นเส้นทางเลียบริมชายฝั่งทะเลด้านตะวันออก

( 4 ) **ทางน้ำ** เมืองพัทยามีโครงข่ายการเชื่อมโยงทางน้ำทั้งเพื่อการท่องเที่ยวและเพื่อการค้า และการขนส่ง โดยมีท่าเรือท่องเที่ยวที่สามารถเชื่อมโยงกรุงเทพฯ - ชะอำ - หัวหิน และเชื่อมจังหวัดตราด ส่วนท่าเรือเพื่อการค้าและการขนส่งจะเชื่อมโยงกับภูมิภาคเอเชียตะวันออก และท่าเรือน้ำลึกสงขลา เป็นต้น

### การคมนาคมขนส่งภายในเขตผังเมืองรวม

#### 1) ระบบถนน

##### ( 1 ) ลำดับชั้นของถนน ( Road Hierarchy )

ระบบถนนภายในเขตผังเมืองพัทยาจำแนกตามลักษณะการให้บริการ ( Functional Classification ) เป็น 4 ประเภท ดังนี้

- **ถนนสายประธาน ทางด่วน ทางหลวงพิเศษ ( Arterial Streets, Expressways, Freeways )** เป็นถนนที่ทำหน้าที่เชื่อมต่อระหว่างเมือง รองรับการจราจรระยะไกล การจราจรผ่านเมืองและการจราจรเข้า - ออกเมือง ลักษณะของการจราจรจะมีความเร็วและปริมาณสูง ถนนสายประธานจะมีแนวถนนต่อเนื่องและมีระยะทางยาว โดยปกติมักจะควบคุมการเชื่อมต่อและการเข้า - ออก ( Access Control ) ของถนน ถนนสายประธานในเขตผังเมืองรวมเมืองพัทยา ได้แก่ ทางหลวงแผ่นดินหมายเลข 3 (ถนนสุขุมวิท) ทางหลวงแผ่นดินหมายเลข 7 และทางหลวงแผ่นดินหมายเลข 36

- **ถนนสายหลัก ( Major Streets )** ทำหน้าที่เชื่อมต่อระหว่างถนนสายประธานและถนนสายรอง เป็นถนนที่เชื่อมโยงศูนย์กลางต่างๆ ของเมืองพัทยาเข้าด้วยกัน มีแนวถนนยาวและต่อเนื่องลักษณะของการจราจรจะมีความเร็วและปริมาณค่อนข้างสูง ได้แก่ ทางหลวงแผ่นดินหมายเลข 3240 ถนนนาเกลือ - พัทยา ถนนพัทยาเหนือ ถนนพัทยากลาง ถนนพัทยาใต้ ถนนเทพประสิทธิ์ ถนนพัทยาสาย 2 ถนนพัทยาสาย 3 ถนนจอมเทียน ถนนพรประภา นิมิตร ถนนเนินพลับหวาน และถนนชัยพฤกษ์ 2 เป็นต้น

- **ถนนสายรอง ( Minor Streets )** หรือเรียกอีกอย่างหนึ่งว่า ถนนรวบรวมและกระจายการจราจร ( Collector / Distributor Streets ) หน้าที่รวบรวมและกระจายการจราจรระหว่างถนนสายหลักและถนนสายย่อย เป็นถนนที่ให้บริการพื้นที่บริเวณสองฝั่งของถนน ลักษณะของการจราจรจะมีความเร็วค่อนข้างต่ำ เนื่องจากถูกรบกวน

จากกิจกรรมบริเวณสองฝั่งของถนน มีปริมาณจราจรอยู่ในช่วงปานกลางถึงต่ำ ได้แก่ ถนนสว่างฟ้า ถนนโพธิสาร ถนนพืथाสาย 1 ถนนพืथाสาย 2 ถนนพืथाสาย 3 และถนนชัยพฤกษ์ 1 เป็นต้น

- ถนนสายย่อย (Local / Access Roads) ทำหน้าที่บริการการเข้าถึงพื้นที่ (Accessibility) เป็นหลัก เป็นถนนที่มีขนาดเขตทางแคบ ลักษณะของการจราจรมีความเร็วและปริมาณต่ำ เป็นถนนที่มีระยะทางสั้นๆ ได้แก่ ตรอก ซอย ต่างๆ

## ( 2 ) ลักษณะโครงข่ายถนน ( Network Pattern )

โครงข่ายถนนในเขตผังเมืองรวมเมืองพืथाโดยเฉพาะเมืองพืथाมีลักษณะเป็นแบบตารางหมากรุก (Gridiron) มีถนนสายประธานและถนนสายหลักวางตัวในแนวเหนือ - ใต้ ได้แก่ ถนนสุขุมวิท ถนนนาเกลือ-พืथा ถนนพืथाสาย 2 และ ถนนพืथाสาย 3 และมีถนนสายหลักในแนวตะวันออก - ตะวันตกที่แยกจากถนนสุขุมวิทเข้าสู่ตัวเมืองพืथा ในลักษณะ Super Lines ตัดกับถนนแนวเหนือ - ใต้ในลักษณะตารางหมากรุก ได้แก่ ถนนพืथाเหนือ ถนนพืथाกลาง ถนนพืथाใต้ และถนนเทพประสิทธิ์

สภาพปัจจุบันของโครงข่ายถนน แบ่งพิจารณาออกได้เป็น 2 พื้นที่หลักได้แก่ พื้นที่บริเวณฝั่งตะวันตกของถนนสุขุมวิทหรือบริเวณตัวเมืองพืथा เป็นบริเวณที่มีการใช้ประโยชน์ที่ดินและความหนาแน่นของถนนมากที่สุด ถนนส่วนใหญ่มีขนาดเขตทางอยู่ในช่วงระหว่าง 10 - 20 เมตร มีจำนวนช่องทางจราจร 2 - 4 ช่อง ลักษณะของโครงข่ายถนนค่อนข้างเป็นระบบโดยมีรูปแบบเป็นตารางหมากรุก อย่างไรก็ตามยังขาดถนนสายรองในแนวตะวันออก - ตะวันตก ที่จะทำหน้าที่เชื่อมถนนสายหลักในแนวเหนือ - ใต้ และรองรับการเดินทางในแนวดังกล่าวนี้ ถนนสายสำคัญในบริเวณพื้นที่ชายฝั่งตะวันตกของถนนสุขุมวิท ได้แก่ ถนนพืथा - นาเกลือ ถนนพืथाเหนือ ถนนพืथाกลาง ถนนพืथाใต้ ถนนเฉลิมพระเกียรติ ถนนพืथाสาย 2 ถนนพืथाสาย 1 ถนนโพธิสาร ถนนจอมเทียน และถนนเทพประสิทธิ์ สำหรับพื้นที่บริเวณฝั่งตะวันออกของถนนสุขุมวิทเป็นพื้นที่ที่มีการพัฒนาอย่างรวดเร็วในปัจจุบันลักษณะโครงข่ายของถนนยังไม่เป็นระบบมีเพียงถนนในแนวตะวันออก - ตะวันตกที่แยกออกจากถนนสุขุมวิทให้บริการเท่านั้น โดยถนนสายสำคัญได้แก่ ทางหลวงแผ่นดินหมายเลข 3240 ถนนพรประภาณมิตร ถนนเนินพลับหวาน ถนนเขาตาโล และถนนบุญสัมพันธ์ เป็นต้น ซึ่งจำเป็นจะต้องมีการวางแผนและพัฒนาโครงข่ายถนนอย่างเป็นระบบเพื่อให้สามารถรองรับการพัฒนาที่จะเกิดขึ้นอย่างรวดเร็วในอนาคต

### ระบบขนส่งสาธารณะ

ระบบขนส่งสาธารณะ ( Public Transportation System ) ของเมืองพัทยาในปัจจุบันยังไม่มีรถเมล์โดยสารประจำทางหรือรถหมวด 1 ให้บริการประชาชน มีเพียงรถโดยสารขนาดเล็กและรถจักรยานยนต์รับจ้างเท่านั้น โดยมีรถสองแถวที่ลงทะเบียนกับสหกรณ์เดินรถพัทยา จำนวน 712 คัน รถแท็กซี่ จำนวน 150 คัน ปัจจุบันรถโดยสารขนาดเล็กประจำทางที่ให้บริการในเขตผังเมืองรวมเมืองพัทยา มี 4 สาย ดังนี้

#### ตารางแสดงเส้นทางรถโดยสารขนาดเล็กประจำทางในเขตผังเมืองรวมเมืองพัทยา

ลำดับที่	สายที่	ชื่อเส้นทาง	ระยะทาง ( กม.)
1	4	ท่าเรือแหลมบาลีฮาย - บางละมุง	10
2	5	หมู่บ้านเจริญรัตน์ - นาจอมเทียน	29
3	6	วงกลมพัทยา	16
4	7	พัทยาเหนือ - พัทยากลาง	23
5	6079	ตลาดนาเกลือ - สยามคันทริคัลป์	19.3

\*\* ปัจจุบันอัตราค่าโดยสารถัวเฉลี่ย ขึ้น - ลง 10 บาท สุดสายปลายทาง 20 บาท

ที่มา : สหกรณ์เดินรถพัทยา จำกัด

เมษายน 2565

นอกจากนี้ สามารถเดินทางภายในเมืองพัทยาได้โดยสารรถสองแถวให้บริการซึ่งจะวิ่งวนถนนเลียบริมชายหาดพัทยาและพัทยาสาย 2 ซึ่งเป็นเส้นทางท่องเที่ยวสายหลักของเมืองพัทยา นอกจากนี้ยังมีบริการรถจักรยานยนต์รับจ้างและรถสามล้อ ให้บริการตามจุดสำคัญต่างๆ ของเมืองพัทยาและยังสามารถเช่ารถจักรยานยนต์ และรถยนต์เพื่อเดินทางภายในเมืองพัทยาและบริเวณใกล้เคียงได้

นอกจากถนนเลียบริมชายหาดพัทยาและพัทยาสาย 2 แล้ว ยังมีเส้นทางท่องเที่ยวสายหลักที่เป็นที่ตั้งของโรงแรมที่พัก ร้านอาหาร ร้านค้า และสถานที่ท่องเที่ยวที่นักท่องเที่ยวสามารถเดินเท้าไปตามตรอกซอกซอยต่างๆ ได้สะดวก คือ ถนนพัทยาสาย 3 ถนนพัทยาเหนือ พัทยากลางและพัทยาใต้ ซึ่งจัดให้มี Walking street รวมทั้งถนนที่พระยาที่เชื่อมหาดพัทยากับหาดจอมเทียน และถนนเทพประสิทธิ์ที่เชื่อมถนนสุขุมวิทกับถนนชายหาดจอมเทียนด้วย ส่วนพื้นที่ตอนในถัดจากสุขุมวิทเข้าไปมีถนนพรประภาณิมิตและถนนเนินพลับหวานเป็นเส้นทางหลักในการเดินทางที่สำคัญ

❖ สถิติความคล่องตัวในการจราจร ปี พ.ศ. 2559 – 2564 ❖

ปี พ.ศ.	ปริมาณรถเข้า เฉลี่ยสูงสุด (คัน)	ปริมาณรถออกจากเมือง พัทธาเฉลี่ยสูงสุด (คัน)	หมายเหตุ
ปี พ.ศ. 2559	300,859	314,084	- รถติดในชั่วโมงเร่งด่วน โรงเรียนเปิดภาคเรียน - รถมีความคล่องตัวในเวลาปกติ - ช่วงเทศกาล, วันหยุด ปริมาณรถมาก เคลื่อนตัวได้ช้า
ปี พ.ศ. 2560	305,602	311,936	- รถติดในชั่วโมงเร่งด่วน โรงเรียนเปิดภาคเรียน - รถมีความคล่องตัวในเวลาปกติ - ช่วงเทศกาล, วันหยุด ปริมาณรถมาก เคลื่อนตัวได้ช้า
ปี พ.ศ. 2561	307,995	299,986	- รถติดในชั่วโมงเร่งด่วน โรงเรียนเปิดภาคเรียน - รถมีความคล่องตัวในเวลาปกติ - ช่วงเทศกาล, วันหยุด ปริมาณรถมาก เคลื่อนตัวได้ช้า * อ้างอิงจากปริมาณรถจากจำนวน 16 ทางแยก ในพื้นที่เมืองพัทธา
ปี พ.ศ. 2562	323,855	332,859	- รถติดในชั่วโมงเร่งด่วน โรงเรียนเปิดภาคเรียน - รถมีความคล่องตัวในเวลาปกติ - ช่วงเทศกาล, วันหยุด ปริมาณรถมาก เคลื่อนตัวได้ช้า * อ้างอิงจากปริมาณรถจากจำนวน 16 ทางแยก ในพื้นที่เมืองพัทธา
ปี พ.ศ. 2563	331,397	381,599	- รถติดในชั่วโมงเร่งด่วน โรงเรียนเปิดภาคเรียน - รถมีความคล่องตัวในเวลาปกติ - ช่วงเทศกาล, วันหยุด ปริมาณรถมาก เคลื่อนตัวได้ช้า * อ้างอิงจากปริมาณรถจากบริเวณอาคาร ควบคุมทางลดระดับพัทธากลาง
ปี พ.ศ. 2564	447,645	415,872	- รถติดในชั่วโมงเร่งด่วน โรงเรียนเปิดภาคเรียน - รถมีความคล่องตัวในเวลาปกติ - ช่วงเทศกาล, วันหยุด ปริมาณรถมาก เคลื่อนตัวได้ช้า * อ้างอิงจากปริมาณรถจากบริเวณอาคาร ควบคุมทางลดระดับพัทธากลาง

ที่มา : ส่วนการจราจรและขนส่ง สำนักช่าง เมืองพัทธา

มกราคม 2565



## 2. การใช้ประโยชน์ที่ดินและอาคาร

### การใช้ประโยชน์ที่ดิน

จากการพิจารณาข้อมูลสำรวจภาคสนามด้านการใช้ประโยชน์ที่ดิน พ.ศ. 2552 สามารถจำแนกประเภทการใช้ประโยชน์ที่ดินของพื้นที่ผังเมืองรวมเมืองพัทยา ได้ดังนี้

ประเภทการใช้ประโยชน์ที่ดิน	พื้นที่	
	ไร่	ร้อยละ
ที่อยู่อาศัย	14,423	12.47
พาณิชยกรรม	4,930	4.26
อุตสาหกรรมและคลังสินค้า	616	0.53
สถาบันการศึกษา	636	0.55
สถาบันศาสนา	501	0.43
สถาบันราชการ	610	0.53
การนันทนาการและพักผ่อนหย่อนใจ	302	0.26
ถนน ตรอก ซอย	3,990	3.45
แม่น้ำ ลำคลอง บึง	4,718	4.08
เกษตรและที่ว่าง	84,900	73.43
<b>รวม</b>	<b>115,626</b>	<b>100.00</b>

ที่มา : รายงานการศึกษาระดับสุดท้ายโครงการประเมินผลและปรับปรุงผังเมืองรวมเมืองพัทยา (เมษายน 2553)

1. การใช้ประโยชน์ที่ดินประเภทที่อยู่อาศัย มีพื้นที่ทั้งหมด 14,423 ไร่ หรือร้อยละ 12.47 คิดเป็นอันดับ 2 รองจากการใช้ประโยชน์ที่ดินประเภทเกษตรกรรมและที่ว่าง บริเวณที่มีการกระจุกตัวของการใช้ที่ดินประเภทนี้มากที่สุด ในพื้นที่ผังเมืองพัทยา ได้แก่ บริเวณสองฟากถนนพัทยา - นาเกลือ ซึ่งเป็นชุมชนที่มีการตั้งถิ่นฐานมาแต่เดิม บริเวณถนนที่พระยาและถนนสุขุมวิท รองลงมา คือ ด้านตะวันออกของถนนสุขุมวิทในพื้นที่ของเทศบาลเมืองหนองปรือ ได้แก่ บริเวณถนนเนินพลับหวาน ถนนพรประภาณมิตร และถนนเขาตาโล

2. การใช้ประโยชน์ที่ดินประเภทพาณิชยกรรม มีพื้นที่ประมาณ 4,930 ไร่ หรือร้อยละ 4.26 บริเวณที่มีการกระจุกตัวของการใช้ประโยชน์ที่ดินประเภทพาณิชยกรรมมากที่สุด ได้แก่ บริเวณถนนพัทยาเหนือถึงถนนพัทยาใต้ โดยเฉพาะถนนพัทยาสาย 1 และถนนพัทยาสาย 2 ที่เป็นย่านธุรกิจกลางคือที่มีทั้งโรงแรม ที่พักตากอากาศ ร้านอาหาร และสถานบันเทิงให้บริการทั้งสองฟากถนน นอกจากนั้นร้านค้าหรือย่านพาณิชยกรรมจะกระจายตัวตามถนนสายสำคัญ ได้แก่ ถนนสุขุมวิท ถนนเทพประสิทธิ์ และถนนเลียบหาดจอมเทียน

3. การใช้ประโยชน์ที่ดินประเภทอุตสาหกรรมและคลังสินค้า มีพื้นที่ประมาณ 616 ไร่ หรือร้อยละ 0.53 ซึ่งมีน้อยมากเมื่อเทียบกับการใช้ประโยชน์ที่ดินหลักของเมืองพัทยา คือ พาณิชยกรรมและการอยู่อาศัยการกระจายตัวของอุตสาหกรรมในพื้นที่เมืองพัทยามีรูปแบบที่ไม่ชัดเจน ส่วนใหญ่จะกระจายตัวตามถนนสุขุมวิททางหลวงแผ่นดินหมายเลข 36 ทางหลวงแผ่นดินหมายเลข 3240 (ถนนชัยพรวีถิ) เป็นต้น ซึ่งจะเป็นอุตสาหกรรมขนาดเล็ก ประเภทซ่อมเครื่องยนต์ซึ่งมีลักษณะเป็นห้องแถว

4. การใช้ประโยชน์ที่ดินประเภทการศึกษา มีพื้นที่ประมาณ 636 ไร่ หรือร้อยละ 0.55 สถานศึกษาส่วนใหญ่จะกระจุกตัวตามแนวถนนสุขุมวิทซึ่งเป็นถนนสายประธานของเมืองพัทยา ส่วนบริเวณอื่นจะกระจายไปตามย่านชุมชนดั้งเดิม มีลักษณะควบคู่ไปกับศาสนสถาน

5. การใช้ประโยชน์ที่ดินประเภทศาสนสถาน มีพื้นที่ประมาณ 501 ไร่ หรือร้อยละ 0.43 กระจายตัวตามถนนสุขุมวิท และย่านชุมชนดั้งเดิมซึ่งมีวัดและโรงเรียนอยู่ควบคู่กันไป

6. การใช้ประโยชน์ที่ดินประเภทสถาบันราชการ มีพื้นที่ประมาณ 610 ไร่ หรือร้อยละ 0.53 สถาบันราชการประกอบด้วย ส่วนราชการท้องถิ่นกับส่วนราชการภูมิภาค จะกระจายตัวตามถนนสุขุมวิท ถนนพญาเหนือ ถนนพญากลาง ถนนพญาใต้ และทางหลวงแผ่นดินหมายเลข 3240

7. การใช้ประโยชน์ที่ดินประเภทการนันทนาการและพักผ่อนหย่อนใจ มีพื้นที่ประมาณ 302 ไร่ หรือร้อยละ 0.26 ถ้านับเอาสวนสาธารณะเป็นพื้นที่นันทนาการและพักผ่อนหย่อนใจเป็นหลัก ในเขตผังเมืองรวมเมืองพัทยามีพื้นที่นันทนาการน้อยมาก แต่เมืองพัทยามีพื้นที่ชายหาดเป็นสถานที่ท่องเที่ยวและพักผ่อนที่สามารถทดแทนพื้นที่ส่วนนี้ได้ จึงนับว่าไม่มีปัญหาเกี่ยวกับพื้นที่นันทนาการมากนัก

8. ถนน ตรอก ซอย มีพื้นที่ประมาณ 3,990 ไร่ หรือร้อยละ 3.45 ของพื้นที่ทั้งหมดส่วนใหญ่จะอยู่ทางฟากตะวันตกของทางรถไฟ ได้แก่ ถนนสุขุมวิท ถนนพญา - นาเกลือ ถนนพญาเหนือ ถนนพญากลาง ถนนพญาใต้ ถนนเทพประสิทธิ์ ถนนพญาสาย 1 ถนนพญาสาย 2 ส่วนทางด้านตะวันออกของทางรถไฟลักษณะเป็นถนนสายรองขนาดเขตทางแคบ ได้แก่ ถนนหนองปลาไหล - มาบประชัน ถนนพรประภาณมิตร ถนนเนินปลับหวาน และถนนสุขุมวิท - ห้วยใหญ่ เป็นต้น

9. แม่น้ำ ลำคลอง บึง มีพื้นที่ประมาณ 4,718 ไร่ หรือร้อยละ 4.08 ในเขตผังเมืองรวมเมืองพัทยาไม่มีแม่น้ำ มีแต่ลำคลอง ที่มีทิศทางการไหลจากทิศตะวันออกสู่ทางทิศตะวันตก พื้นที่ส่วนใหญ่ของแหล่งน้ำจะเป็นอ่างเก็บน้ำ 2 แห่ง ได้แก่ อ่างเก็บน้ำมาบประชัน และอ่างเก็บน้ำชากนอก และมีคลองหลักที่ไหลผ่านเมืองพัทยาลงสู่ทะเล ได้แก่ คลองนาเกลือ คลองหนองปรือ ห้วยเสือเผื้อ และห้วยใหญ่ เป็นต้น

10. การใช้ประโยชน์ที่ดินประเภทเกษตรกรรม และที่ว่าง มีพื้นที่ทั้งหมด 84,900 ไร่ หรือร้อยละ 73.43 มีพื้นที่มากที่สุดเขตผังเมืองรวมเมืองพัทยา ส่วนใหญ่จะเป็นที่รกร้างว่างเปล่าไม่มีการใช้ประโยชน์มากนักสำหรับพื้นที่เกษตรกรรม เช่น นาข้าว ไร่มันสำปะหลัง จะกระจายตัวอยู่ในพื้นที่ของตำบลหนองปลาไหล ตำบลโป่ง ตำบลหนองปรือ ตำบลห้วยใหญ่ ส่วนในเขตเมืองพัทยาจะเป็นที่ว่างเปล่า

### การใช้ประโยชน์อาคาร

1. ที่อยู่อาศัย มีทั้งหมด 69,788 หลัง มีพื้นที่คลุมดิน 8,148,369 ตารางเมตร มีมากที่สุดจากทุกประเภท โดยกระจายอยู่ตามชนิดของอาคาร ได้แก่ บ้านเดี่ยว 42,572 หลัง อาคารเดี่ยว 1,071 หลัง ทาวเฮ้าส์ 9,486 หลัง ห้องแถว 6,723 หลัง โรงแรม 3,143 หลัง อาคารที่ไม่จดทะเบียน ( แพลต, แมนชั่น ) 1,617 หลัง อาคารที่จดทะเบียน ( คอนโดมิเนียม ) 262 หลัง เรือนแพ 476 หลัง ท่าเรือ 5 หลัง และอื่นๆ 215 หลัง

2. พาณิชยกรรม มีทั้งหมด 12,553 หลัง มีพื้นที่คลุมดิน 2,305,362 ตารางเมตร มีมากเป็นอันดับ 2 รองจากที่อยู่อาศัย แยกตามชนิดของอาคารได้ดังนี้ บ้านเดี่ยว 2,844 หลัง อาคารเดี่ยว 1,209 หลัง ทาวเฮ้าส์ 542 หลัง ห้องแถว 2,048 หลัง ตึกแถว 3,623 หลัง โรงแรม 1,962 หลัง เรือนแพ 19 หลัง ท่าเรือ 4 หลัง อาคารสำนักงาน 179 หลัง และอื่นๆ 123 หลัง

3. อุตสาหกรรมและคลังสินค้า มีอาคารทั้งหมด 1,122 หลัง มีพื้นที่คลุมดิน 377,120 ตารางเมตร แยกตามชนิดของอาคาร ได้ดังนี้ บ้านเดี่ยว 631 หลัง อาคารเดี่ยว 314 หลัง ทาวเฮ้าส์ 13 หลัง ห้องแถว 104 หลัง ตึกแถว 17 หลัง และอื่นๆ อีก 43 หลัง

4. สถาบันการศึกษา มีอาคารทั้งหมด 610 หลัง มีพื้นที่คลุมดิน 198,956 ตารางเมตร แยกตามชนิดของอาคาร ได้แก่ บ้านเดี่ยว 442 หลัง อาคารเดี่ยว 126 หลัง ห้องแถว 29 หลัง ตึกแถว 8 หลัง และอื่นๆ อีก 5 หลัง

5. ศาสนสถาน มีอาคารทั้งหมด 869 หลัง มีพื้นที่คลุมดิน 113,520 ตารางเมตร โดยแยกตามชนิดของอาคาร ได้แก่ บ้านเดี่ยว 426 หลัง อาคารเดี่ยว 138 หลัง ทาวเฮ้าส์ 4 หลัง ห้องแถว 5 หลัง ตึกแถว 3 หลัง และอื่นๆ อีก 293 หลัง

6. สถาบันราชการ มีอาคารทั้งหมด 623 หลัง มีพื้นที่คลุมดิน 165,239 ตารางเมตร โดยแยกตามชนิดของอาคาร ได้แก่ บ้านเดี่ยว 456 หลัง อาคารเดี่ยว 124 หลัง ทาวเฮ้าส์ 3 หลัง ห้องแถว 11 หลัง ตึกแถว 20 หลัง และอื่นๆ อีก 9 หลัง

7. นันทนาการ มีอาคารทั้งหมด 217 หลัง มีพื้นที่คลุมดิน 127,507 ตารางเมตร โดยแยกตามชนิดของอาคาร ได้แก่ บ้านเดี่ยว 112 หลัง อาคารเดี่ยว 40 หลัง ทาวเฮ้าส์ 4 หลัง และอื่นๆ อีก 61 หลัง

8. อื่นๆ มีอาคารทั้งหมด 3,035 หลัง มีพื้นที่คลุมดิน 527,355 ตารางเมตร แยกตามชนิดอาคาร ได้แก่ บ้านเดี่ยว 462 หลัง อาคารเดี่ยว 1,998 หลัง ห้องแถว 13 หลัง ตึกแถว 21 หลัง โรงแรม 13 หลัง อาคารที่ไม่จดทะเบียน ( แพลต, แมนชั่น ) 40 หลัง เรือนแพ 3 หลัง อาคารสำนักงาน 2 หลัง และอื่นๆ 483 หลัง

ที่มา : ส่วนผังเมือง สำนักช่าง เมืองพัทยา

มกราคม 2565

ตาราง แสดงจำนวนและขนาดพื้นที่ จำแนกตามแผนภูมิภาคี เมืองพัทยา ปี พ.ศ. 2565

ประเภทอาคาร	จำนวน อาคาร (หลัง)	พื้นที่ (ตร.ม.)	บ้านเดี่ยว	อาคาร เดี่ยว	ทาวเฮ้าส์	ห้องแถว	ตึกแถว	โรงแรม	อาคารที่ ไม่จัด ทะเบียน	อาคารที่ จัด ทะเบียน	เรือนแพ	ท่าเรือ	อาคาร สำนักงาน	อื่นๆ
ที่อยู่อาศัย	127,188	19,374,045.23	16,475	98,347	8,708	365	3,293	-	-	-	-	-	-	-
พาณิชย์กรรม	3,699	5,623,254.58	-	427	-	-	-	1,899	-	-	-	-	1,373	-
อุตสาหกรรมและ คลังสินค้า	542	302,290.77	-	542	-	-	-	-	-	-	-	-	-	-
สถาบันการศึกษา	300	323,377.00	-	300	-	-	-	-	-	-	-	-	-	-
ศาสนสถาน	585	134,785.28	-	585	-	-	-	-	-	-	-	-	-	-
สถาบันราชการ	216	154,147.25	-	216	-	-	-	-	-	-	-	-	-	-
การนันทนาการ	106	108,659.63	-	-	-	-	-	-	-	-	-	-	-	106
อื่นๆ	30,108	6,759,533.54	3,076	-	2,255	316	14,685	-	-	-	-	2	715	9,059
รวม	162,744	32,780,093	19,551	100,417	10,963	681	17,978	1,899	0	0	0	2	2,088	9,165

พื้นที่ว่างเปล่า จำนวน 7,832 แปลง คิดเป็นพื้นที่ 6,189 ไร่ 1 งาน 27.85 ตารางวา

พื้นที่ทำการเกษตร จำนวน 1,298 แปลง คิดเป็นพื้นที่ 1,847 ไร่ 3.31 ตารางวา

ที่มา : สำนักคลัง เมืองพัทยา  
พฤษภาคม 2565

พื้นที่ที่รับอนุญาตก่อสร้างในเขตเมืองพัทยา  
 จำนวนตามวัตถุประสงค์ ปี พ.ศ. 2555 - 2564

ปี พ.ศ.	ที่อยู่อาศัย		พาณิชยกรรม		โรงแรม		บริการและขนส่ง		อื่นๆ		รวม	
	จำนวนราย	ตารางเมตร	จำนวนราย	ตารางเมตร	จำนวนราย	ตารางเมตร	จำนวนราย	ตารางเมตร	จำนวนราย	ตารางเมตร	จำนวนราย	ตารางเมตร
ปี 2564	162	139,232	35	57,752	40	268,639	0	0	18	41,231	255	506,854
ปี 2563	199	150,691	58	34,976	32	178,010	0	0	23	36,609	312	400,286
ปี 2562	292	347,867	47	54,792	16	104,577	0	0	13	6,684	368	513,884
ปี 2561	176	149,568	59	46,014	13	139,232	4	12,084	18	4,701	270	351,599
ปี 2560	227	232,168	69	61,565	11	59,186	9	40,458	13	1,899	329	395,276
ปี 2559	201	336,789	82	85,389	7	54,812	13	30,680	28	5,387	331	513,057
ปี 2558	257	521,390	81	284,563	8	100,081	7	21,456	34	9,816	387	937,306
ปี 2557	234	384,993	49	68,200	6	84,861	11	15,152	18	2,992	318	556,198
ปี 2556	259	462,394	101	193,835	10	40,333	0	0	18	9,267	388	705,829
ปี 2555	290	363,249	47	37,907	2	26,988	4	16,353	14	12,367	357	456,864
รวม	2,542	3,393,629	682	993,969	108	801,212	69	153,250	194	96,803	3,595	5,438,827

ที่มา : สำนักช่าง เมืองพัทยา  
 มกราคม 2565

### 3. การประปา

สำนักงานการประปาส่วนภูมิภาคสาขาพัทธา (ชั้นพิเศษ) ตั้งอยู่ที่ ถนนชัยพรวิถี 26/1 หมู่ 12 ต.หนองปรือ อ.บางละมุง จ.ชลบุรี โทรศัพท์ 0-3822-2461-5 โทรสาร 0-3822-2090

เมืองพัทธาให้บริการน้ำประปาจากสำนักงานการประปาส่วนภูมิภาคสาขาพัทธาและใช้แหล่งน้ำดิบเพื่อการผลิตน้ำประปาจากอ่างเก็บน้ำมาบประชัน อ่างเก็บน้ำหนองกลางดง อ่างเก็บน้ำห้วยชากนอก อ่างเก็บน้ำห้วยสะพาน และอ่างเก็บน้ำห้วยขุนจิต โดยมีแหล่งน้ำดิบสำรองจากอ่างเก็บน้ำหนองค้อ ซึ่งอยู่ในความรับผิดชอบของบริษัทจัดการและพัฒนาทรัพยากรน้ำภาคตะวันออกเฉียงเหนือ จำกัด (มหาชน)

ในปี พ.ศ. 2564 ทางสำนักงานการประปาส่วนภูมิภาคสาขาพัทธา ได้ซื้อน้ำจากชลประทานและบริษัท จัดการและพัฒนาทรัพยากรน้ำภาคตะวันออกเฉียงเหนือ จำกัด (มหาชน) และบ่อดินเอกชน ประมาณ 9,200 ลบ.ม./ชม. โดยมีความต้องการใช้น้ำสูงสุด 9,200 ลบ.ม./ชม. ในช่วงเดือน มกราคม – พฤษภาคม 2564 ช่วงเดือนที่ประสบปัญหาการขาดแคลนน้ำประปามากที่สุด คือ เดือน พฤษภาคม 2564

สำนักงานการประปาส่วนภูมิภาคสาขาพัทธา มีกำลังผลิตน้ำประปาสูงสุด 12,200 ลบ.ม./ชม. ใช้น้ำดิบผลิตน้ำประปาจริง 8,400 ลบ.ม./ชม. (คิดเป็นร้อยละ 69.00 ของกำลังผลิตน้ำประปาสูงสุด)

การประปาส่วนภูมิภาคสาขาพัทธา (ชั้นพิเศษ) แยกประเภทผู้ใช้น้ำเป็น 6 ประเภท ได้แก่ 1. บ้านพักอาศัย ศาสนสถาน มูลนิธิ 2.ราชการ โรงพยาบาล โรงเรียน 3.ธุรกิจขนาดเล็ก ตลาด ศูนย์การค้า 4. รัฐวิสาหกิจ 5. ธุรกิจขนาดใหญ่ โรงพยาบาลเอกชน มหาวิทยาลัย วิทยาลัย 6.อุตสาหกรรม

#### ปริมาณการใช้น้ำประปา ปี พ.ศ. 2564 (ระหว่าง 1 มกราคม - 31 ธันวาคม 2564)

รายละเอียด	จำนวนผู้ใช้น้ำ (ราย)	ปริมาณการใช้น้ำ (ลบ.ม./ปี)	ร้อยละ (%)
1. บ้านพักอาศัย/ศาสนสถาน/มูลนิธิ	75,066	1,570,061	76.95
2. ราชการ/โรงพยาบาล/โรงเรียน	270	89,585	0.28
3. ธุรกิจขนาดเล็ก/ตลาด/ศูนย์การค้า	12,188	427,986	12.48
4. รัฐวิสาหกิจ	45	5,924	0.05
5. ธุรกิจขนาดใหญ่/โรงพยาบาลเอกชน มหาวิทยาลัย/วิทยาลัย	9,917	856,552	10.17
6. อุตสาหกรรม	76	24,140	0.08
<b>รวมทั้งหมด</b>	<b>97,552</b>	<b>2,974,248</b>	<b>100</b>

\*\*ข้อมูล ณ ธันวาคม 2564

ที่มา : สำนักงานการประปาส่วนภูมิภาคสาขาพัทธา (ชั้นพิเศษ)

มกราคม 2565

#### 4. การไฟฟ้า

การไฟฟ้าส่วนภูมิภาคเมืองพัทยา ตั้งอยู่ที่ 100 ม.2 ถ.พญา - นาเกลือ ต.นาเกลือ อ.บางละมุง จ.ชลบุรี โทรศัพท์ 0-3822-1463, 0-3822-1007 โทรสาร 038-221003 มีการจ่ายกระแสไฟฟ้าภายในเมืองพัทยายู่ในความรับผิดชอบโดยมีรายละเอียดดังนี้

##### รายละเอียดการจ่ายกระแสไฟฟ้าในเขตเมืองพัทยา

สถานีไฟฟ้า	หม้อแปลง		รวม (MPV)	โหลด	พื้นที่ให้บริการ
	ขนาด ( MVA )	จำนวน NO.		โหลดสูงสุด ( MW )	
1. สถานีไฟฟ้าบางละมุง	50	2	100	55	ถนนพรประภาณิมิต,ถนนหนองปรือ ถนนขอบอ่างมาบประชัน,ถนนซอย ฟาร์มจระเข้,ซอยหนองเกตุใหญ่
2. สถานีไฟฟ้าพญาใต้	50	2	100	35.1	เขาพระตำหนัก,ถนนทัพพระยา, เกาะล้าน
3. สถานีไฟฟ้าพญาใต้ 2	50	2	100	34.3	ถนนพญาใต้,ถนนพญาสาย 2 (พญาใต้-พญากลาง)
4. สถานีไฟฟ้าพญาเหนือ	50	2	100	48.4	ต.นาเกลือ,ต.บางละมุง,ต.ตะเคียนเตี้ย, ต.หนองปลาไหล
5. สถานีไฟฟ้าพญาเหนือ 2	50	1	50	17.2	ถนนสุขุมวิท,ถนนพญาเหนือ,นาเกลือ
6. สถานีไฟฟ้าเขาไม้แก้ว	50	1	50	33	ต.เขาไม้แก้ว,ต.โปัง,ต.บ่อวิน
7. สถานีไฟฟ้าพญากลาง	50	3	150	48.5	ถนนพญากลาง,ถนนพญาสาย 2 (ช่วงพญาเหนือ-พญากลาง), ชายหาดพญา

จากสถิติการใช้กระแสไฟฟ้าในเขตพื้นที่ อำเภอบางละมุง ปี พ.ศ. 2564 พบว่า มีจำนวนผู้ใช้ไฟฟ้าจำนวนทั้งสิ้น 166,952 ราย เมื่อเปรียบเทียบกับสถิติผู้ใช้ไฟฟ้า ปี พ.ศ. 2563 และปี พ.ศ.2564 พบว่า ผู้ใช้ไฟฟ้ามีจำนวนเพิ่มขึ้น 3,421 ราย คิดเป็นร้อยละ 2.09

## สถิติผู้ใช้ไฟฟ้า

ประเภท	ธันวาคม 2563		ธันวาคม 2564		เพิ่มขึ้น (ลดลง)	
	จำนวนราย	%	จำนวนราย	%	จำนวนราย	%
1. ประเภทที่อยู่อาศัยขนาดเล็ก	13,347	3.25	13,611	1.98	264	1.98
2. ประเภทที่อยู่อาศัยขนาดใหญ่	126,281		128,659	1.88	2,378	1.88
3. กิจการขนาดเล็ก	17,390	-2.20	18,698	7.52	1,308	7.52
4. กิจการขนาดกลาง	1,256	-3.31	1,163	-7.40	(93)	-7.40
5. กิจการขนาดใหญ่	54	8	55	1.85	1	1.85
6. กิจการเฉพาะอย่าง	892	-2.51	658	-26.23	(234)	-26.23
7. ไฟชั่วคราว	4,311	-2.44	4,108	-4.71	(203)	-4.71
<b>รวมทั้งหมด</b>	<b>163,531</b>	<b>2.40</b>	<b>166,952</b>	<b>2.09</b>	<b>3,421</b>	<b>2.09</b>

- ปัจจุบัน มีจำนวนครัวเรือนที่ใช้ไฟฟ้า 166,952 ราย
- พื้นที่ที่ได้รับบริการไฟฟ้า ร้อยละ 100.00 ของพื้นที่ทั้งหมด
- ไฟฟ้าสาธารณะ (ไฟฟ้าส่องสว่าง) จำนวน 18,660 จุด

ที่มา : การไฟฟ้าส่วนภูมิภาคเมืองพัทยาและสำนักช่าง เมืองพัทยา

กุมภาพันธ์ 2565

## 5. การสื่อสารและโทรคมนาคม

1. สถานีวิทยุ ได้แก่ สถานีวิทยุกระจายเสียงจากทหารเรือ (สทร. 5) พัทยา FM 104.75 MHz ตั้งอยู่บนเขาพระตำหนัก และสถานีวิทยุองค์การสื่อสารมวลชนแห่งประเทศไทย (อสมท.) พัทยา FM 107.75 MHz ตั้งอยู่ซอยสุเหร่าตันกระบกบริเวณถนนสุขุมวิท กม.ที่ 142 + 420 และสถานีวิทยุกระจายเสียงอื่นๆ เช่น Pattaya Station FM 88.25 MHz, Mix 88.5 FM 88.5 MHz, 89.5 Pattaya Radio FM 89.5 MHz, City Radio Pattaya FM 90.25 MHz, ลูกทุ่งนมเบอร์วัน FM 93.00 MHz เป็นต้น

2. โทรทัศน์ทางสายเคเบิล จำนวน 4 แห่ง คือ เอสทีวี (โสมณเคเบิลทีวี), บีทีวี (บางละมุงเคเบิลทีวี) จอมเทียนเคเบิลทีวี และทิพย์มณีเคเบิลทีวี

### 3. ไปรษณีย์โทรเลข

1. ที่ทำการไปรษณีย์พัทยา ซ.ไปรษณีย์ พัทยาใต้
2. ที่ทำการไปรษณีย์จอมเทียน เยื้องตลาดน้ำสีภาค ซ.จอมเทียน 5
3. ที่ทำการไปรษณีย์บางละมุง ถ.สว่างฟ้าพุดธาราม ต.นาเกลือ



#### 4. โทรศัพท์

4.1 จำนวนโทรศัพท์ส่วนบุคคล	8,349	หมายเลข
- ส่วนราชการ	825	หมายเลข
- บ้าน	4,128	หมายเลข
- ธุรกิจ	2,635	หมายเลข
- ทศท.	472	หมายเลข
4.2 โทรศัพท์สาธารณะ	289	หมายเลข
4.3 จำนวนชุมสายโทรศัพท์	96	ชุมสาย

ที่มา : บริษัท โทรคมนาคมแห่งชาติ จำกัด (มหาชน) สาขาพญา  
กุมภาพันธ์ 2565

#### 5. ศูนย์โทรคมนาคม มีจำนวน 1 แห่ง คือ

สำนักงานบริการลูกค้า กสท. ตะวันออก ที่อยู่ 124 ม.10 ถ.พญาใต้ ต.หนองปรือ อ.บางละมุง จ.ชลบุรี  
20150 เวลาทำการ จันทร์ - ศุกร์ 08.30 - 16.30 น. โทร. 033-004001-10 โทรสาร. 033-004001-10 ต่อ 4255

#### 6. สื่อสารมวลชนในพื้นที่ เช่น

6.1 พัทยานิวส์	6.8 พัทยาวิชั่น
6.2 สื่อตะวันออก	6.9 พัทยาโพสต์
6.3 พัทยาแมล์	6.10 FARANG
6.4 สยาม	6.11 พัทยาตอทคอม
6.5 ข่าวเด็ด	6.12 พัทยาทูเดย์
6.6 พัทยาไทม์	6.13 อัครนิเวศฮอตนิวส์
6.7 พัทยาพีเพิล	

#### 7. ข่ายการติดต่อสื่อสารของหน่วยงานภาครัฐ ภาคเอกชน และองค์กรเครือข่ายในพื้นที่และใกล้เคียง

7.1 สนง.ปภ.ชลบุรี (ป้องกันภัย)	7.14 สำนักงานประปาพญา
7.2 จังหวัดชลบุรี (ศูนย์ทนายตะวัน)	7.15 บางละมุงเคเบิ้ล
7.3 อำเภอบางละมุง (ราชสีห์, อำเภอ)	7.16 โสภณเคเบิ้ล
7.4 เมืองพญา (ศูนย์สีคราม)	7.17 ชมรมประมงพญา
7.5 อ.ป.พ.ร. อำเภอบางละมุง (ศูนย์ชัยพฤกษ์)	7.18 โรงพยาบาลบางละมุง
7.6 สถานีตำรวจภูธรเมืองพญา (พญา)	7.19 โรงพยาบาลกรุงเทพ - พญา
7.7 สถานีตำรวจภูธรอำเภอบางละมุง (บางละมุง)	7.20 โรงพยาบาลพญาเมเริเรียล
7.8 ตำรวจท่องเที่ยวพญา	7.21 การท่องเที่ยวแห่งประเทศไทย
7.9 ตำรวจน้ำ (เกาะลอย)	7.22 ฐานทัพเรือสัตหีบ (สมอทอง)
7.10 ตำรวจทางหลวงพญา	7.23 ทิพย์มณีเคเบิ้ล
7.11 มูลนิธิสว่างบริบูรณ์ อ.บางละมุง (สว่าง)	7.24 เทศบาลเมืองหนองปรือ (ศูนย์มณฑล)
7.12 เทศกิจพญา (ยศศักดิ์)	7.25 ไฟฟ้าบางละมุง
7.13 สนง.เจ้าท่าภูมิภาค 6	7.26 ศูนย์ดงตาล (ดงตาล)

ด้านเศรษฐกิจ



## ❖ ด้านเศรษฐกิจ ❖

เมืองพัทยาเป็นเมืองท่องเที่ยวที่ได้รับความนิยมทั้งนักท่องเที่ยวชาวไทยและต่างประเทศ และเป็นเมืองที่ได้รับการพัฒนาให้เป็นแหล่งท่องเที่ยวหลักของภาคตะวันออก กิจกรรมทางเศรษฐกิจส่วนใหญ่จึงเป็นกิจกรรมต่าง ๆ ที่เกี่ยวข้องกับ การท่องเที่ยวและบริการ โดยประชากรส่วนใหญ่ร้อยละ 90 ประกอบอาชีพด้านการค้าและการบริการนักท่องเที่ยวในรูปแบบ ต่าง ๆ นอกเหนือจากนั้นประกอบอาชีพเกษตรกรรม อุตสาหกรรม การประมง และการค้าขาย

จากข้อมูล จปฐ.ของกรมพัฒนาชุมชน กระทรวงมหาดไทย พบว่า ในปี พ.ศ. 2562 รายได้เฉลี่ยต่อคนต่อปี ระดับ อปท. เมืองพัทยา อ.บางละมุง จ.ชลบุรี มีรายได้เฉลี่ย 245,331.37 บาท/คน/ปี โดยมีรายละเอียดด้านต่างๆ ดังนี้

### 1. การอุตสาหกรรม

อุตสาหกรรมการท่องเที่ยวเป็นกิจกรรมทางเศรษฐกิจที่สำคัญที่สุดของเมืองพัทยา ปัจจุบันมีการจ้างแรงงานใน ภาคอุตสาหกรรมการท่องเที่ยวมากกว่าร้อยละ 90 ของแรงงานในภาคอุตสาหกรรม โดยกิจกรรมต่าง ๆ เช่น โรงแรม รีสอร์ท บังกะโล ไนท์คลับ สถานบันเทิง ร้านอาหาร เป็นต้น มีโรงงานอุตสาหกรรม เช่น โรงงานทำคอนกรีต อิฐบล็อก แผ่นพื้น คอนกรีต วงกบประตูหน้าต่าง โรงงานแปงมันสำปะหลัง โรงงานอัดมันเส้น เป็นต้น

### 2. การเกษตรกรรม

พื้นที่เกษตรกรรมของเมืองพัทยายู่ในบริเวณตำบลห้วยใหญ่ (บางส่วน) และตำบลหนองปลาไหล (บางส่วน) โดยมีการปลูกมันสำปะหลัง สับปะรดและมะพร้าว เป็นต้น ประชากรประกอบอาชีพด้านนี้มีจำนวนน้อยมาก เพราะปัจจุบัน ที่ดินมีราคาสูง ทำให้การลงทุนภาคการเกษตรน้อยลงไปด้วย

### 3. การพาณิชย์กรรมและการบริการ

มีการประกอบการด้านพาณิชย์กรรม เช่น การทำธุรกิจ การค้าปลีก ธุรกิจนำเข้า – ส่งออก และการให้บริการแก่นักท่องเที่ยว ประเภทขายหรือเช่าอุปกรณ์ในการอำนวยความสะดวก และความบันเทิงแก่นักท่องเที่ยว เช่น การให้เช่ารถยนต์, รถจักรยานยนต์, เรือเจ็ทสกี, เรือนำเที่ยว, เรือลากอรั้ม, เรือลากกล้วย เป็นต้น นอกจากนี้ยังมี

- โรงแรม	จำนวน	1,091	แห่ง
- รีสอร์ท	จำนวน	216	แห่ง
- เกสต์เฮ้าส์	จำนวน	284	แห่ง
- คอนโดมิเนียม	จำนวน	375	แห่ง
- หมู่บ้านจัดสรร	จำนวน	215	แห่ง
- บังกะโล	จำนวน	23	แห่ง
- อพาร์ทเมนท์ , แมนชั่น	จำนวน	653	แห่ง
- ธนาคาร , เคาน์เตอร์ธนาคาร	จำนวน	530	แห่ง
- สถานีบริการน้ำมัน	จำนวน	21	แห่ง
- สถานีบริการ LPG	จำนวน	15	แห่ง
- สถานีบริการ NGV	จำนวน	2	แห่ง
- ห้างสรรพสินค้า, ซูเปอร์มาร์เก็ต/สะดวกซื้อ	จำนวน	595	แห่ง
- ร้านอาหาร	จำนวน	2,523	แห่ง
- สถานบันเทิง (รวมบาร์เบียร์, สปา, นวดแผนโบราณ)	จำนวน	693	แห่ง
- สถานที่ท่องเที่ยว	จำนวน	238	แห่ง

ที่มา : Call Center เมืองพัทยา (1337)

## ตลาดสดในเขตเมืองพัทยา

เมืองพัทยามีตลาดสดที่จำหน่ายสินค้าอุปโภค – บริโภค เพื่อรองรับประชาชนในการจับจ่ายใช้สอยอยู่หลายแห่ง ซึ่งตลาดสดในเขตเมืองพัทยาแยกเป็น

**ตลาดสดในความดูแลของเมืองพัทยา จำนวน 2 แห่ง ได้แก่**

- 1. ตลาดลานโพธิ์ (ตลาดเก่านาเกลือ)** ตั้งอยู่ที่ ต.นาเกลือ อ.บางละมุง จ.ชลบุรี  
เป็นแหล่งจำหน่ายอาหารทะเลสดๆ ทั้ง กุ้ง หอย ปู ปลา ปลาหมึก และสัตว์น้ำต่างๆ อีกมากมาย รวมถึงมีการบริการปรุงอาหารทะเลให้ประชาชนแบบครบวงจร นอกจากนี้ยังมีอาหารทะเลตากแห้งและผลิตภัณฑ์จากทะเลจำหน่ายอีกมากมาย
- 2. ตลาดใหม่นาเกลือ** ตั้งอยู่ที่ ถ.สว่างฟ้า ต.นาเกลือ อ.บางละมุง จ.ชลบุรี  
เป็นตลาดที่รวบรวมสินค้าอุปโภค – บริโภคต่างๆ มากมาย โดยช่วงเช้า เปิดตั้งแต่ 05.00 – 10.00 น. ร้านค้าส่วนใหญ่จะจำหน่ายอาหารทะเลสด เนื้อสัตว์ ผักและผลไม้สด ช่วงเย็นเปิดประมาณ 15.00 – 20.00 น. ส่วนใหญ่จำหน่ายอาหารปรุงสำเร็จ กับข้าวต่างๆ ขนมหวาน อาหารทานเล่น และผลไม้สดต่างๆ

นอกจากนี้ ตามพื้นที่ต่างๆ ในเมืองพัทยายังมีตลาดสดที่อยู่ในความดูแลของเอกชน เช่น

- |                        |                       |
|------------------------|-----------------------|
| 1. ตลาดมหาชน           | 8. ตลาดโสภณ           |
| 2. ตลาดอมรนคร          | 9. ตลาดโลดส์พืยกกลาง  |
| 3. ตลาดโพธิสาร         | 10. ตลาดเคหะเซ็นเตอร์ |
| 4. ตลาดรัตนกรเขาตาโล   | 11. ตลาดไต้รุ่งแมวิไล |
| 5. ตลาดวัฒนธรรมสามัคคี | 12. ตลาดร่มโพธิ์      |
| 6. ตลาดท็อปวัน         | 13. ตลาดเมืองจำลอง    |
| 7. ตลาดบัวขาว          | 14. ตลาดเจ้าสัว       |

## แหล่งท่องเที่ยวต่างๆ สวนสนุก การกีฬาและผจญภัยในเขตเมืองพัทยาและพื้นที่เชื่อมโยง

เมืองพัทยา เป็นเมืองท่องเที่ยวที่มีชื่อเสียง เป็นที่รู้จักของคนทั่วโลก มีสถานที่ท่องเที่ยวต่างๆ มากมาย ทั้งสถานที่ท่องเที่ยวตามธรรมชาติ สถานที่ท่องเที่ยวที่สร้างขึ้นใหม่หลากหลายประเภท เพื่อให้ให้นักท่องเที่ยวทั้งชาวไทยและชาวต่างชาติ ได้เดินทางมาท่องเที่ยวยังเมืองพัทยา ได้แก่

1. มอนสเตอร์ อควอเรียม พัทยา ☎ 085-1523715
2. ปราสาทสังฆธรรม (ปราสาทไม้หรือเมืองโบราณพัทยา) ☎ 038-110653
3. เมืองจำลอง (Mini Siam) ☎ 038-727666
4. อ่างเก็บน้ำมาบประชัน
5. สวนเฉลิมพระเกียรติ เขาพระตำหนัก
6. อุทยานหินล้านปีและฟาร์มจระเข้พัทยา ☎ 038-249347-9
7. วิ่งสามเซียน
8. พระอนุสาวรีย์กรมหลวงชุมพรเขตอุดมศักดิ์
9. อันเดอร์ วอเตอร์ เวิลด์ พัทยา ☎ 081-5751006
10. อุทยานสามก๊ก ☎ 095-2515282
11. พิพิธภัณฑ์ริปปลีย์ ☎ 038-710294
12. บ้านสุขชาติ ☎ 038-221515

13. ทักซิโต้ อิลูชั่นฮอลล์ ☎ 038-488880
14. พิพิธภัณฑ์ตุ๊กตาหมี ☎ 038-411285
15. ตลาดน้ำสี่ภาค ☎ 088-4447777
16. อาร์ท อิน พาราไดซ์ ☎ 038-424500, 085-9993374
17. Show Black ☎ 033-037300
18. บีไป โพนี่ คลับ (ฟาร์มม้าแคะระพทยา) ☎ 038-249555
19. บีคี่ ฟาร์ม ☎ 089-8328060
20. พัทยาตอลฟินเวิลด์ ☎ 038-0517902
21. เวิลด์เจมส์ คอลเล็คชั่น ☎ 038-480208
22. เจมส์ แกลอรี่ พัทยา ☎ 038-371222
23. โคลอสเซียม โซว์ พัทยา ☎ 038-906530
24. อะเมซิ่ง อาร์ท พัทยา ☎ 094-9698226
25. ชุมชนจีนโบราณบ้านซากแก้ว ☎ 094-5505645
26. Frost Magical Ice of Siam Pattaya ☎ 063-6653995
27. สถาบันวิทยาศาสตร์ทางทะเล มหาวิทยาลัยบูรพา ☎ 038-391671
28. บ้านกลับหัว ☎ 090-2010701
29. Kaan Show Pattaya (โรงละครลอยได้) ☎ 02-0290092
30. พระพุทธรูปแกะสลักหน้าผาเขาชีจรรย์
31. วัดญาณสังวรารามวรมหาวิหาร ☎ 038-238369, 081-5860188
32. สวนนงนุชพัทยา ☎ 081-9192153
33. Pattaya Dophinarium ☎ 064-778899932
34. มิโมซ่า พัทยา ☎ 091-5455241
35. พัทยา ซีพ ฟาร์ม ☎ 099-1234134
36. เกรต้า ฟาร์ม ☎ 092-6347979
37. เขตห้ามล่าสัตว์ป่าเขาชีโอน ☎ 038-311234, 038-770116
38. Fight of the Gibbon ☎ 089-9705511, 053-010660
39. ไทธานี หมู่บ้านวัฒนธรรมและศิลปะ ☎ 094-4985996
40. วิหารเซียน (อเนกกุศลศาลา) ☎ 038-343555
41. สวิส ซีพ ฟาร์ม @ เขาชีจรรย์ ☎ 038-119095
42. พิพิธภัณฑ์ธรรมชาติวิทยาเกาะและทะเลไทย ☎ 038-432475
43. เพอคูล่า ฟาร์ม (ฟาร์มปลาการ์ตูน) ☎ 081-3136324, 083-9919175, 081-4831739
44. เรือรบหลวงจักรีนฤเบศร ฐานทัพเรือสัตหีบ ☎ 02-4661180
45. เรือรบหลวงสิมิลัน ฐานทัพเรือสัตหีบ ☎ 038-438457
46. ศูนย์อนุรักษ์พันธุ์เต่าทะเล ฐานทัพเรือสัตหีบ ☎ 038-431477
47. อุทยานใต้ทะเลเกาะขาม ☎ 038-124848
48. หาดเตยงาม (อ่าวตากัน) ☎ 038-438457 ต่อ 62509
49. หาดทรายแก้ว (รร.ชุมพลทหารเรือ) ☎ 093-3084769
50. หาดนางรำ หาดนางรอง (แสมสาร สัตหีบ) ☎ 085-2855135
51. หาดสอ (กองสนับสนุนกรมสรรพาวุธทหารเรือ) ☎ 080-0147025

52. เกาะลอย ศรีราชา ☎ 038-327888
53. เกาะสีซัง ศรีราชา ☎ 038-216141, 081-8199750
54. เขตรักษาพันธุ์สัตว์ป่าเขาเขียว-เขาชมภู่ (บางพระ ศรีราชา) ☎ 038-311234
55. เขตห้ามล่าสัตว์ป่าอ่างเก็บน้ำบางพระ (กิจกรรมดูนก) ☎ 083-5945687
56. J-Park ศรีราชา ☎ 038-338444
57. น้ำตกชั้นตาเถร (บางพระ ศรีราชา) ☎ 065-6154142
58. อุทยานรังสรรค์นวัตกรรมอวกาศ (Space Inspirium) ☎ 033-005835-6
59. สวนเสือศรีราชา ☎ 081-7509104
60. สวนสัตว์เปิดเขาเขียว ☎ 038-318444
61. หมู่บ้านช้างพิทยา ☎ 065-6924291
62. แคมป์ช้าง แอนด์ มังกีสคูล ☎ 081-3402873
63. ช้างสยาม กระทิงลาย ☎ 038-170849
64. สวนช้างไทยทอง ☎ 038-303719
65. โขว์งู พทยา ☎ 081-6834320, 080-3062914
66. ทิฟฟานีโซว์ ☎ 038-421700-2
67. อัลคาซาร์ คาบาเรต์ โซว์ พทยา ☎ 038-422220
68. สวนสนุกพทยาปาร์ค ☎ 038-251201-8, 038-251373-6
69. สวนน้ำการ์ตูนเน็ตเวิร์ค อเมซอน พทยา ☎ 038-004999
70. สวนน้ำรามายณะ ☎ 033-005929
71. ฮาร์เบอร์แลนด์ พทยา ☎ 065-8481000
72. พทยาซูทติ้ง & แอดเวนเจอร์ พาร์ค ☎ 089-8317876
73. พทยา คาร์ท สปีดเวย์ ☎ 093-7582444
74. ซูเปอร์ คาร์ท เรซซิ่ง ☎ 038-727410
75. อีซี่ คาร์ท พทยา ☎ 033-005009
76. เดอะ ฮอสซู พ้อยท์ คลับ ☎ 038-253500
77. มินิ สยาม โกคาร์ท ☎ 033-005009
78. สวนไทยพทยา ☎ 088-114888
79. เลเจนด์ สยาม ☎ 033-073333
80. Great&Grand Sweet Destination ☎ 097-4699919

## หาดพัทยา

หาดพัทยาเป็นสถานที่ท่องเที่ยวที่เด่นสะดุดตาของพัทยา เป็นหาดรูปโค้งครึ่งวงกลม มีถนนเลียบชายหาดตลอดสาย ยาวประมาณ 3 กิโลเมตร เป็นหาดที่ร่มรื่นไปด้วยพันธุ์ไม้นานาชนิด เหมาะสำหรับการพักผ่อน นอกจากนี้ยังมีสิ่งอำนวยความสะดวกต่าง ๆ เช่น อุปกรณ์การกีฬาทางบก – ทางน้ำ หลายประเภท

ชายหาดพัทยานั้น เริ่มตั้งแต่บริเวณพัทยาเหนือ ( แยกโรงแรมดุสิตรีสอร์ต ) เลียบไปตามแนวถนนชายหาด จนถึงพัทยาใต้ ( จรดเขาพัทยา ) ซึ่งในบริเวณย่านนี้ทั้งหมดเป็นเขตชุมชนหนาแน่น มีโรงแรม ร้านค้า ภัตตาคาร ร้านอาหาร และธุรกิจทุกประเภทตั้งอยู่มากมาย รวมทั้งบาร์เบียร์ ไนท์คลับ คาบาเร่ต์ หลายแห่งไว้สำหรับบริการนักท่องเที่ยวในยามราตรี

## หาดจอมเทียน

เป็นสถานที่ตากอากาศชายทะเลของพัทยา ซึ่งมีบรรยากาศอีกแบบหนึ่งแตกต่างไปจากอ่าวพัทยา มีระยะห่างกันเพียง 6 กิโลเมตร สถานที่แห่งนี้เป็นชายหาดที่ต่อเนื่องจากเขาพัทยา มีถนนเลียบตามแนวชายหาด เป็นระยะทางยาวประมาณ 3 กิโลเมตร หาดจอมเทียนเป็นหาดที่เงียบสงบ ปัจจุบันชายหาดนี้ได้รับการพัฒนาให้มีการปลูกต้นไม้ให้ร่มรื่น และสวยงาม

หาดจอมเทียน เป็นที่นิยมของนักท่องเที่ยวทั้งชาวไทยและชาวต่างประเทศจำนวนมาก ที่ต้องการหาความสงบในการพักผ่อน และมีกีฬาทางน้ำอื่นๆ เช่น สกีนํ้า เจ็ทสกี วินด์เซิร์ฟ เรือลากกล้วย นอกจากนี้ยังมี บังกะโลหลายแห่ง รวมทั้งภัตตาคาร และร้านอาหารทะเลไว้สำหรับบริการนักท่องเที่ยว

## หาดวงพระจันทร์

หาดวงพระจันทร์ อยู่ทางทิศเหนือของอ่าวพัทยา ซอยวงศ์อำมาตย์ ชายหาดมีความยาวประมาณ 1 กิโลเมตร เป็นหาด ที่เงียบสงบ น้ำทะเลใส เหมาะที่จะเล่นน้ำและพักผ่อนเป็นอย่างมาก

## อ่าวกระทิงลาย

อ่าวกระทิงลาย เป็นชายหาดที่เมืองพัทยามีโครงการส่งเสริมให้เป็นแหล่งท่องเที่ยวใหม่ทางธรรมชาติ โดยประกาศให้เป็นเขตปลอดสิ่งรบกวนนักท่องเที่ยว ทำให้บริเวณชายหาดมีความสงบเหมาะสำหรับการพักผ่อน บริเวณชายหาดมีการจัดสวน ปลูกต้นไม้พร้อมมีที่นั่งสำหรับให้มาพักผ่อนและออกกำลังกาย มีความยาวประมาณ 900 เมตร กว้าง 30 เมตร

## สวนเฉลิมพระเกียรติ

เมืองพัทยาได้สร้างสวนสาธารณะบริเวณเชิงเขาพัทยา (ถ.พระตำหนัก) เพื่อเฉลิมพระเกียรติพระบาทสมเด็จพระเจ้าอยู่หัวฯ รัชกาลที่ 9 เมื่อวันที่ 5 ธันวาคม พ.ศ. 2531 เนื่องในมหามงคลสมัยเจริญพระชนมพรรษา 5 รอบ และได้ตั้งชื่อสวนสาธารณะนั้นว่า “สวนเฉลิมพระเกียรติ ร.9” มีเนื้อที่ทั้งหมดประมาณ 15 ไร่ เพื่อใช้เป็นสถานที่พักผ่อนและออกกำลังกาย

## เขาพัทยา ( เขาพระบาท )

นอกจากความงามของชายหาดพัทยานี้แล้ว ถัดขึ้นไปบนเขาด้านฝั่งตะวันตกมีเนินเขาขนาดเล็ก เป็นจุดชมวิวยอดนิยม ซึ่งจะมองเห็นทิวทัศน์ของหาดพัทยาทั้งหมด ซึ่งสวยงามมาก เป็นอ่าวโค้งรูปครึ่งวงกลม นักท่องเที่ยวส่วนใหญ่ที่มาพัทยานั้นจะไม่พลาดชมทัศนียภาพอันสวยงามบนเขาพัทยา (เขาพระบาท) แห่งนี้ เพราะนอกจากจะได้ชมทิวทัศน์ด้านหาดนาจอมเทียนแล้ว ในขณะเดียวกันก็ถือโอกาสนมัสการพระพุทธรูปศักดิ์สิทธิ์บนเขาและพระพุทธรูปปางต่างๆ ประจำวันเกิดที่ประดิษฐานไว้เพื่อความเป็นสิริมงคล นอกจากนั้นบริเวณเขาพัทยายังเป็นที่ตั้งของสถานีวิทยุ สทท. 5 พัทยา และพระอนุสาวรีย์ของพระบรมวงศ์เธอกรมหลวงชุมพรเขตอุดมศักดิ์อีกด้วย



## กิจกรรมการท่องเที่ยวเชิงกีฬา

เมืองพัทยาได้เล็งเห็นถึงความสำคัญของการกีฬาที่จะนำมาซึ่งชื่อเสียง นักท่องเที่ยว และรายได้ทางเศรษฐกิจทั้งต่อเมืองพัทยาและต่อประเทศ โดยเมืองพัทยาได้ให้การสนับสนุนและดำเนินการจัดกิจกรรมเพื่อส่งเสริมทางด้าน การกีฬาต่างๆ มากมาย อันเป็นที่รู้จักกันแพร่หลาย ได้แก่

- **การแข่งขันวินด์เซิร์ฟชิงแชมป์ประเทศไทย (สนามที่ 1,2)**

ช่วงเวลาการจัดกิจกรรม : สนามที่ 1 เดือนมกราคมของทุกปี , สนามที่ 2 เดือนเมษายนของทุกปี  
สถานที่ : หาดจอมเทียน เมืองพัทยา

- **การแข่งขันกอล์ฟอาชีพสตรี Honda LPGA Thailand**

ช่วงเวลาการจัดกิจกรรม : ประมาณเดือนกุมภาพันธ์ของทุกปี  
สถานที่ : สนามกอล์ฟโอลด์ครอสส์พัทยา หรือสยามคันทรีคลับ พัทยา

- **การแข่งขันสกายออดเรือใบนานาชาติ**

ช่วงเวลาการจัดกิจกรรม : ประมาณปลายเดือนเมษายน - ต้นเดือนพฤษภาคมของทุกปี  
สถานที่ : โอเชียนมารีน่า ยอร์ช คลับ

- **การแข่งขันพิชชามารารอน**

ช่วงเวลาการจัดกิจกรรม : ประมาณเดือนกรกฎาคมของทุกปี  
สถานที่ : บริเวณถนนเลียบชายหาด เมืองพัทยา

- **การแข่งขันฟุตบอลชายหาดนานาชาติ**

ช่วงเวลาการจัดกิจกรรม : ประมาณเดือนธันวาคมของทุกปี  
สถานที่ : ชายหาดจอมเทียน เมืองพัทยา

- **การแข่งขันเจ็ตสกีเวิลด์คัพ**

ช่วงเวลาการจัดกิจกรรม : ประมาณเดือนธันวาคมของทุกปี  
สถานที่ : ชายหาดจอมเทียน เมืองพัทยา

นอกจากนี้ยังมีการจัดการแข่งขันกีฬาประเภทอื่น ๆ อีกหลายรายการ เช่น การแข่งขันวินด์เซิร์ฟและพายบอร์ดเมืองพัทยา, การแข่งขันเจ็ตสกีและเรือเร็วท้องถิ่นเมืองพัทยา, การแข่งขันเซปักตะกร้อชายหาดพัทยาคัพ, การแข่งขันวอลเลย์บอลชายหาดพัทยาโอเพ่น, การแข่งขันเทนนิสชายหาดพัทยา, การแข่งขันกีฬาเอเชียนอินดอร์และมาร์เชียลอาร์ตเกมส์, การแข่งขันว่ายน้ำพัทยาโอเพ่น, การแข่งขันวิ่งบิกินี่, การแข่งขันฟุตซอลพัทยาคัพ, การแข่งขันเซปักตะกร้อพัทยาคัพ, การแข่งขันบาสเก็ตบอลพัทยาโอเพ่น, สตรีบาสเก็ตบอลพัทยา 3\*3 และการแข่งขันเปตองเมืองพัทยา เป็นต้น โดยวันเวลาการจัดกิจกรรมอาจมีการเปลี่ยนแปลงไปตามความเหมาะสม

## สถิตินักท่องเที่ยวต่างชาติที่เดินทางเข้าประเทศไทยปี 2564 (จำนวนยอดสะสมเบื้องต้น)

## จำนวนนักท่องเที่ยว เดือนมกราคม ถึง ธันวาคม 2564P

Country of Nationality	Number		%Change*
	2021P	2020P	2021/20
<b>East Asia</b>	<b>73,428</b>	<b>3,739,408</b>	<b>-98.04</b>
ASEAN	32,820	1,652,593	-98.01
Brunei	26	1,576	-98.35
Cambodia	4,914	165,718	-97.03
Indonesia	2,577	99,033	-97.40
Laos	733	380,917	-99.81
Malaysia	5,511	619,451	-99.11
Myanmar	7,256	54,709	-86.74
Philippines	4,078	71,796	-94.32
Singapore	5,931	126,879	-95.33
Vietnam	1,794	132,514	-98.65
China	13,043	1,249,910	-98.96
Hong Kong	1,657	124,233	-98.67
Japan	9,461	320,331	-97.05
Korea	12,077	260,228	-95.36
Taiwan	1,675	119,408	-98.60
Others	2,695	12,705	-78.79
<b>Europe</b>	<b>250,948</b>	<b>2,078,979</b>	<b>-87.93</b>
Austria	5,486	35,524	-84.56
Belgium	5,386	26,254	-79.49
Denmark	8,480	66,824	-87.31
Finland	6,139	59,643	-89.71
France	23,461	236,527	-90.08
Germany	45,874	230,598	-80.11
Italy	5,322	60,104	-91.15
Netherlands	8,539	51,558	-83.44
Norway	5,763	39,511	-85.41
Russia	30,759	587,167	-94.76
Spain	3,514	26,409	-86.69
Sweden	17,094	111,859	-84.72
Switzerland	11,429	51,697	-77.89
United Kingdom	38,663	221,392	-82.54
East Europe	27,047	216,528	-87.51
Others	7,992	57,384	-86.07
<b>The Americas</b>	<b>47,395</b>	<b>318,426</b>	<b>-85.12</b>
Argentina	382	12,457	-96.93
Brazil	1,450	18,855	-92.31
Canada	6,440	58,223	-88.94
USA	37,880	211,075	-82.05
Others	1,243	17,816	-93.02

สถิตินักท่องเที่ยวต่างชาติที่เดินทางเข้าประเทศไทยปี 2564 (จำนวนยอดสะสมเบื้องต้น)  
จำนวนนักท่องเที่ยว เดือนมกราคม ถึง ธันวาคม 2564P (ต่อ)

Country of Nationality	Number		%Change*
	2021P	2020P	2021/20
<b>South Asia</b>	<b>12,278</b>	<b>321,753</b>	<b>-96.18</b>
Bangladesh	1,955	21,817	-91.04
India	6,544	261,778	-97.50
Nepal	406	9,816	-95.86
Pakistan	1,182	12,412	-90.48
Sri Lanka	576	8,155	-92.94
Others	1,615	7,775	-79.23
<b>Oceania</b>	<b>10,851</b>	<b>139,891</b>	<b>-92.24</b>
Australia	9,577	123,598	-92.25
New Zealand	1,151	15,690	-92.66
Others	123	603	-79.60
<b>Middle East</b>	<b>29,694</b>	<b>79,674</b>	<b>-62.73</b>
Egypt	610	3,550	-82.82
Israel	14,038	29,368	-52.20
Kuwait	3,733	10,234	-63.52
Saudi Arabia	467	4,131	-88.70
U.A.E.	4,061	7,154	-43.23
Others	6,785	25,237	-73.11
<b>Africa</b>	<b>3,275</b>	<b>24,265</b>	<b>-86.50</b>
S.Africa	1,358	11,359	-88.04
Others	1,917	12,906	-85.15
<b>Grand Total</b>	<b>427,869</b>	<b>6,702,396</b>	<b>-93.62</b>

หมายเหตุ 1) P หมายถึง ข้อมูลเบื้องต้น ที่อาจมีการปรับปรุงให้สมบูรณ์ขึ้นภายหลัง

2) ค่าใช้จ่ายที่เกิดจากนักท่องเที่ยวต่างชาติ อยู่ในระหว่างการรวบรวมและประมวลผล

3) \*โดยที่ปัจจุบัน การระบาดของโควิด-19 ยังคงไม่สิ้นสุด และการเดินทางระหว่างประเทศอยู่ภายใต้มาตรการผ่อนคลายเป็นสำหรับผู้เดินทางบางกลุ่ม และผู้เดินทางทุกคนต้องเข้ารับการกักกันโรค ระยะเวลา 14 วัน จึงมีผลทำให้จำนวนนักท่องเที่ยวต่ำกว่าระดับปกติมาก

ที่มา : กองเศรษฐกิจการท่องเที่ยวและกีฬา [www.mots.go.th](http://www.mots.go.th)

ณ 20 มกราคม 2564P



## Ministry of Tourism and Sports, Thailand

## Guest Arrivals at Accommodation Establishments : Pattaya Chonburi 2019

จำนวนนักท่องเที่ยวต่างชาติ : พัทยา (ชลบุรี) ปี 2562 เดือน มกราคม - ธันวาคม 2562

Nationality	January-December		2019/18
	2019	2018	%Change
Thai	4,743,846	4,730,022	+0.29
Brunei	6,204	6,111	+1.52
Cambodia	8,730	7,706	+13.29
Indonesia	82,691	76,482	+8.12
Laos	5,852	5,350	+9.38
Malaysia	87,247	80,479	+8.41
Myanmar	9,357	8,030	+16.53
Philippines	35,674	31,212	+14.30
Singapore	63,122	58,548	+7.81
Vietnam	270,483	252,740	+7.02
China	2,715,864	2,705,575	+0.38
Hong Kong	213,146	208,609	+2.17
Japan	240,474	210,151	+14.43
Korea	656,889	639,336	+2.75
Taiwan	404,465	380,126	+6.40
Austria	97,214	89,433	+8.70
Belgium	64,220	61,090	+5.12
Denmark	77,968	76,119	+2.43
Finland	50,437	50,925	-0.96
France	129,047	119,791	+7.73
Germany	396,063	395,236	+0.21
Italy	128,451	116,969	+9.82
Netherlands	124,132	123,810	+0.26
Norway	101,820	95,906	+6.17
Russia	1,145,501	1,107,760	+3.41
Spain	16,828	14,846	+13.35
Sweden	108,530	105,192	+3.17
Switzerland	91,364	89,222	+2.40
United Kingdom	292,117	289,845	+0.78
East Europe	205,778	189,761	+8.44
Canada	49,273	46,854	+5.16
USA	151,114	147,848	+2.21
India	668,078	621,747	+7.45
Australia	121,738	123,680	-1.57
New Zealand	21,942	20,884	+5.07
Middle East	392,481	389,195	+0.84
Israel	51,849	50,284	+3.11
Africa	22,674	23,443	-3.28
Others	72,550	64,144	+13.10
<b>Grand Total</b>	<b>14,125,213</b>	<b>13,814,461</b>	<b>+2.25</b>
Thai	4,743,846	4,730,022	+0.29
Foreigners	9,381,367	9,084,439	+3.27

ที่มา : กระทรวงการท่องเที่ยวและกีฬา [www.mots.go.th](http://www.mots.go.th)

วันที่ประกาศ 5 พฤศจิกายน 2563

การเปรียบเทียบค่าใช้จ่ายเฉลี่ยต่อคนของผู้เยี่ยมเยือน จำแนกตามหมวดค่าใช้จ่ายต่างๆ  
พญา จังหวัดชลบุรี (มกราคม - ธันวาคม 2562)

## 1. คนไทย

(หน่วย: บาท/คน/วัน)

ค่าใช้จ่ายรายหมวด	นักท่องเที่ยว			นักท่องเที่ยว			ผู้เยี่ยมเยือน		
	มกราคม-ธันวาคม	2562	2561	%Change	2562	2561	%Change	2562	2561
1. ค่าที่พัก	1,040.12	1,017.48	+ 2.23	0.00	0.00	+ 0.00	960.47	942.33	+ 1.93
2. ค่าอาหารและเครื่องดื่ม	983.63	941.75	+ 4.45	685.06	668.20	+ 2.52	960.76	921.54	+ 4.26
3. ค่าซื้อสินค้าและของที่ระลึก	669.55	637.05	+ 5.10	427.74	414.71	+ 3.14	651.04	620.63	+ 4.90
4. ค่าใช้จ่ายเพื่อความบันเทิง	481.84	475.91	+ 1.25	251.93	255.64	- 1.45	464.24	459.64	+ 1.00
5. ค่าบริการท่องเที่ยวภายในจังหวัด	207.49	207.74	- 0.12	159.46	158.63	+ 0.52	203.81	204.11	- 0.15
6. ค่าพาหนะเดินทางในจังหวัด	312.19	305.68	+ 2.13	183.33	188.28	- 2.63	302.33	297.01	+ 1.79
7. ค่าใช้จ่ายอื่น ๆ	141.16	142.68	- 1.07	113.83	113.17	+ 0.58	139.07	140.50	- 1.02
<b>ค่าใช้จ่ายเฉลี่ย/คน/วัน</b>	<b>3,835.98</b>	<b>3,728.29</b>	<b>+ 2.89</b>	<b>1,821.35</b>	<b>1,798.63</b>	<b>+ 1.26</b>	<b>3,681.72</b>	<b>3,585.76</b>	<b>+ 2.68</b>

## 2. ชาวต่างประเทศ

(หน่วย: บาท/คน/วัน)

ค่าใช้จ่ายรายหมวด	นักท่องเที่ยว			นักท่องเที่ยว			ผู้เยี่ยมเยือน		
	มกราคม-ธันวาคม	2562	2561	%Change	2562	2561	%Change	2562	2561
1. ค่าที่พัก	1,810.35	1,783.55	+ 1.50	0.00	0.00	+ 0.00	1,801.60	1,775.00	+ 1.50
2. ค่าอาหารและเครื่องดื่ม	1,265.23	1,216.49	+ 4.01	869.37	846.91	+ 2.65	1,263.31	1,214.72	+ 4.00
3. ค่าซื้อสินค้าและของที่ระลึก	801.51	790.71	+ 1.37	670.45	671.63	- 0.18	800.87	790.14	+ 1.36
4. ค่าใช้จ่ายเพื่อความบันเทิง	833.32	830.51	+ 0.34	463.69	475.98	- 2.58	831.54	828.81	+ 0.33
5. ค่าบริการท่องเที่ยวภายในจังหวัด	319.09	318.89	+ 0.06	216.17	221.07	- 2.22	318.59	318.42	+ 0.05
6. ค่าพาหนะเดินทางในจังหวัด	397.19	394.07	+ 0.79	321.27	317.97	+ 1.04	396.82	393.71	+ 0.79
7. ค่าใช้จ่ายอื่น ๆ	134.40	137.39	- 2.18	117.75	116.02	+ 1.49	134.32	137.29	- 2.16
<b>ค่าใช้จ่ายเฉลี่ย/คน/วัน</b>	<b>5,561.09</b>	<b>5,471.61</b>	<b>+ 1.64</b>	<b>2,658.70</b>	<b>2,649.58</b>	<b>+ 0.34</b>	<b>5,547.05</b>	<b>5,458.09</b>	<b>+ 1.63</b>

## รวมผู้เยี่ยมเยือน

(หน่วย: บาท/คน/วัน)

ค่าใช้จ่ายรายหมวด	นักท่องเที่ยว			นักท่องเที่ยว			ผู้เยี่ยมเยือน		
	มกราคม-ธันวาคม	2562	2561	%Change	2562	2561	%Change	2562	2561
1. ค่าที่พัก	1,634.81	1,605.63	+ 1.82	0.00	0.00	+ 0.00	1,598.61	1,570.73	+ 1.77
2. ค่าอาหารและเครื่องดื่ม	1,201.05	1,152.68	+ 4.20	715.58	697.95	+ 2.53	1,190.30	1,142.80	+ 4.16
3. ค่าซื้อสินค้าและของที่ระลึก	771.44	755.02	+ 2.17	467.93	457.48	+ 2.28	764.71	748.55	+ 2.16
4. ค่าใช้จ่ายเพื่อความบันเทิง	753.22	748.16	+ 0.68	287.00	292.32	- 1.82	742.89	738.25	+ 0.63
5. ค่าบริการท่องเที่ยวภายในจังหวัด	293.65	293.08	+ 0.19	168.85	169.02	- 0.10	290.89	290.38	+ 0.18
6. ค่าพาหนะเดินทางในจังหวัด	377.82	373.54	+ 1.15	206.17	209.87	- 1.76	374.02	369.98	+ 1.09
7. ค่าใช้จ่ายอื่น ๆ	135.94	138.62	- 1.93	114.48	113.64	+ 0.74	135.46	138.08	- 1.90
<b>ค่าใช้จ่ายเฉลี่ย/คน/วัน</b>	<b>5,167.93</b>	<b>5,066.73</b>	<b>+ 2.00</b>	<b>1,960.01</b>	<b>1,940.28</b>	<b>+ 1.02</b>	<b>5,096.88</b>	<b>4,998.77</b>	<b>+ 1.96</b>

ที่มา : กระทรวงการท่องเที่ยวและกีฬา [www.mots.go.th](http://www.mots.go.th)

วันที่ประกาศ 5 พฤศจิกายน 2563

สรุปสถานการณ์พักแรม จำนวนผู้เยี่ยมชมและรายได้จากผู้มาเยี่ยมชม (จังหวัดชลบุรี)  
รายงานเบื้องต้นเดือนมกราคม - ธันวาคม 2564 (P)

	2564(P)	2563(P)	% การเปลี่ยนแปลง
อัตราการเข้าพัก	11.46	28.95	-17.49
จำนวนผู้เข้าพัก (คน)	1,693,441	5,352,213	-68.36
จำนวนผู้มาเยี่ยมชมทั้งหมด (คน)	2,813,743	6,964,743	-59.60
จำนวนผู้มาเยี่ยมชมคนไทย (คน)	2,784,642	5,506,407	-49.43
จำนวนผู้มาเยี่ยมชมชาวต่างชาติ (คน)	29,101	1,458,336	-98.00
รายได้จากผู้มาเยี่ยมชม (ล้านบาท)	11,928	62,499	-80.91
รายได้จากผู้มาเยี่ยมชมคนไทย (ล้านบาท)	11,658.28	27,988.92	-58.35
รายได้จากผู้มาเยี่ยมชมชาวต่างชาติ (ล้านบาท)	270.19	34,510.51	-99.22

หมายเหตุ: P หมายถึง ข้อมูลเบื้องต้น (จำนวนผู้เยี่ยมชมและรายได้ใช้โครงสร้าง ปี 2562) ผู้เยี่ยมชม หมายถึง ผู้ที่เดินทางเพื่อการท่องเที่ยว และอื่น ๆ เช่น การเยี่ยมเพื่อน/ญาติ ทั้งที่พักค้างคืน และไม่พักค้างคืน โดยเป็นการพักค้างในสถานพักแรม บ้านญาติ/บ้านเพื่อน และอื่น ๆ

\* ผู้เยี่ยมชมชาวต่างชาติระดับจังหวัด หมายถึง ชาวต่างชาติที่เดินทางเข้ามาประเทศไทยตั้งแต่ก่อนการปิดด่านตรวจคนเข้าเมืองและพำนักในจังหวัดต่าง ๆ ซึ่งครอบคลุมผู้ที่วางแผนการท่องเที่ยวระยะสั้น แต่ไม่สามารถเดินทางกลับภูมิลำเนาได้ตามแผนการเดินทาง (ไม่รวมชาวต่างชาติที่ประกอบอาชีพในประเทศไทย)

ที่มา : กองเศรษฐกิจการท่องเที่ยวและกีฬา กระทรวงการท่องเที่ยวและกีฬา [www.mots.go.th](http://www.mots.go.th)

21 มกราคม 2565

## สถานการณ์ด้านแรงงานจังหวัดชลบุรี

**ประชากรวัยทำงาน** จังหวัดชลบุรีมีประชากรที่อยู่ในวัยแรงงาน หรือผู้ที่มีอายุ 15 ปีขึ้นไป จำนวน 1,516,659 คน จำแนกเป็น ผู้อยู่ในกำลังแรงงาน 1,074,338 คน ประกอบด้วยผู้มีงานทำ 1,059,291 คน ผู้ว่างงาน 14,043 คน ผู้ที่รอฤดูกาล 1,004 คน

**การมีงานทำ** ผู้มีงานทำในจังหวัดชลบุรี จำนวน 1,059,291 คน คิดเป็นร้อยละ 98.62 ของกำลัง แรงงานรวม เป็นผู้ทำงานในภาคเกษตรกรรม จำนวน 50,002 คน หรือร้อยละ 4.72 และทำงานนอกภาคเกษตร จำนวน 1,009,289 คน หรือร้อยละ 95.28 โดยทำงานในอุตสาหกรรมการผลิตมากที่สุด จำนวน 338,434 คน หรือ ร้อยละ 31.95 รองลงมา คือ การขายส่งการขายปลีก จำนวน 222,420 คน หรือร้อยละ 21.0 และผู้มีงานทำส่วนใหญ่มีการศึกษาระดับอุดมศึกษา จำนวน 280,163 คน หรือร้อยละ 26.45 รองลงมาคือ ระดับมัธยมศึกษาตอนต้น จำนวน 262,580 คนคิดเป็นร้อยละ 24.79 ของผู้มีงานทำทั้งหมด

**การว่างงาน** จังหวัดชลบุรีมีผู้ว่างงานจำนวนทั้งสิ้น 14,043 คน คิดเป็นอัตราการว่างงานร้อยละ 1.30 ของกำลังแรงงานทั้งหมด เมื่อพิจารณากลุ่มผู้ว่างงานจำแนกตามเพศ พบว่าเพศชาย สูงกว่าเพศหญิง โดยเพศชายมีจำนวน ว่างงาน 8,306 คน เป็นอัตราการว่างงาน ร้อยละ 0.78 ของกำลังแรงงานทั้งหมด ในขณะที่เพศหญิง มีจำนวนผู้ว่างงาน 5,737 คน คิดเป็นอัตราการว่างงานร้อยละ 0.52 ของกำลังแรงงานทั้งหมด

**แรงงานนอกระบบ** จังหวัดชลบุรี จากการสำรวจเบื้องต้นในปี 2563 พบว่ามีผู้ทำงานเป็นแรงงาน นอกระบบ จำนวน 333,209 คน หรือร้อยละ 32.68 ของจำนวนผู้มีงานทำทั้งหมดในปี 2563 (1,019,514) การประกอบอาชีพของ แรงงานนอกระบบส่วนใหญ่ทำงานนอกภาคเกษตร จำนวน 287,560 คน คิดเป็นร้อยละ 86.30 ของจำนวนแรงงานนอกระบบ ประเภทกิจการที่แรงงานนอกระบบทำงานมากที่สุด คือ การขายส่ง ขายปลีก จำนวน 115,406 คน คิดเป็นร้อยละ 34.63 สำหรับอาชีพที่แรงงานนอกระบบทำมากที่สุด คือ พนักงานบริการ จำนวน 167,488 คน คิดเป็นร้อยละ 50.27 ในด้าน การศึกษาพบว่า แรงงานนอกระบบส่วนใหญ่มีการศึกษาในระดับประถมศึกษา มากที่สุด จำนวน 84,095 คน คิดเป็นร้อยละ 25.24 และแรงงานนอกระบบส่วนใหญ่ มีอายุระหว่าง 40 - 44 ปี มากที่สุด จำนวน 47,793 คน คิดเป็นร้อยละ 14.34 ซึ่งเป็นเพศชาย จำนวน 30,567 คน และเพศหญิง จำนวน 17,226 คน

**การบริหารจัดหางานในประเทศ** นายจ้าง/สถานประกอบการได้แจ้งตำแหน่งงานว่างจำนวน 52,481 อัตรา มีผู้ลงทะเบียนสมัครงานจำนวน 14,938 คน ได้รับการบรรจุงาน 10,784 คน อัตราการบรรจุงานต่อตำแหน่งงานว่างร้อยละ 20.54 ส่วนตำแหน่งงานว่างตามระดับการศึกษาที่ต้องการสูงสุด คือ ระดับประถมศึกษาและต่ำกว่ามัธยมศึกษา มีความ ต้องการร้อยละ 63.18 (33,162อัตรา) รองลงมาเป็นระดับ ปริญญาตรี ร้อยละ 11.64 (6,107 อัตรา) ระดับ ปวส. ร้อยละ 9.57 (5,021 อัตรา) ระดับปวช. ร้อยละ 8.66 (4,546 อัตรา) ระดับอนุปริญญา ร้อยละ 6.69 (3,512 อัตรา) ระดับปริญญาโท ร้อยละ 0.15 (80 อัตรา) และระดับปริญญาเอก ร้อยละ 0.10 (53 อัตรา)

**การใช้แรงงานต่างด้าว** ข้อมูล ณ วันที่ 31 ธันวาคม 2564 แรงงานต่างด้าวที่ได้รับใบอนุญาตทำงาน ในจังหวัดชลบุรี มีจำนวน 27,609 คน

ที่มา : สำนักงานแรงงานจังหวัดชลบุรี

มกราคม 2565

**สถานการณ์แรงงานจังหวัดชลบุรี**  
**สถิติกำลังแรงงาน การมีงานทำ การว่างงาน จำแนกตามเพศและสถานภาพแรงงาน**  
**(ปี พ.ศ. 2561 - 2564)**

ประเภท	ปี 2561 (คน)	ปี 2562 (คน)	ปี 2563 (คน)	ปี 2564 (คน)
ผู้มีอายุ 15 ปีขึ้นไป	1,476,611	1,490,995	1,504,434	1,516,659
ผู้อยู่ในกำลังแรงงาน	1,061,095	1,057,019	1,028,110	1,074,338
- ผู้มีงานทำ	1,054,318	1,052,773	1,015,562	1,059,291
- ผู้ว่างงาน	6,716	3,467	12,075	13,785
- รอดฤดูกาล	248	779	472	-
ผู้ไม่อยู่ในกำลังแรงงาน	415,516	433,976	476,324	442,321
- ทำงานบ้าน	134,467	141,793	152,661	139,929
- เรียนหนังสือ	104,311	94,765	100,268	98,193
- อื่นๆ	176,736	197,419	546,910	204,048

หมายเหตุ : ยอดรวมอาจไม่เท่ากันเนื่องจากการปัดเศษจุดทศนิยม

ที่มา : สำนักงานแรงงานจังหวัดชลบุรี  
 มกราคม 2565



**อัตราการเปลี่ยนแปลงของจำนวนผู้ประกันตนในระบบประกันสังคม (มาตรา 33)**  
**ผู้ประกันตนที่ขอรับประโยชน์ทดแทนกรณีว่างงาน และอัตราการเลิกจ้างลูกจ้างในระบบประกันสังคม**  
**จังหวัดชลบุรี 2564**

ประเภท	2561	2562	2563	2564
ผู้ประกันตนมาตรา 33 ในจังหวัด	702,107	764,342	732,533	735,058
ผู้ประกันตนที่ขอรับประโยชน์ทดแทนกรณีว่างงาน	52,036	84,702	261,365	318,860
ผู้ประกันตนที่ขอรับประโยชน์ทดแทนกรณีว่างงาน จากสาเหตุเลิกจ้าง	1,753	1,089	5,816	468
อัตราการเปลี่ยนแปลงของจำนวนผู้ประกันตนใน ระบบประกันสังคม (มาตรา 33) (YOY)	8.86	2.31	-6.32	0.34
อัตราการเปลี่ยนแปลงของผู้ประกันตนที่ขอรับ ประโยชน์ทดแทนกรณีว่างงาน (YOY)	-18.03	159.32	18.98	17.12
อัตราการเลิกจ้างลูกจ้างในระบบประกันสังคม (YOY)	0.06	0.80	0.13	0.22

ที่มา : สำนักงานแรงงานจังหวัดชลบุรี

มกราคม 2565

**สถิติอัตราการจ้างแรงงานต่างด้าวในจังหวัดชลบุรี**  
**(ปี พ.ศ.2561 - 2564)**

	ปี 2561	ปี 2562	ปี 2563	ปี 2564
ผู้มีงานทำในจังหวัด	1,054,318	1,052,773	1,015,562	1,059,518
แรงงานต่างด้าวทั้งหมดในจังหวัด	234,274	169,090	127,420	27,609
แรงงานต่างด้าว 3 สัญชาติ (เมียนมา ลาว กัมพูชา)	208,611	149,668	110,624	26,825
อัตราการจ้างแรงงานต่างด้าว ต่อจำนวนผู้มีงานทำทั้งหมด	22.22	16.06	12.55	2.60
อัตราการจ้างแรงงานต่าง ด้าว 3 สัญชาติ (เมียนมา ลาว กัมพูชา)	19.78	14.22	10.89	2.53

ที่มา : สำนักงานแรงงานจังหวัดชลบุรี

มกราคม 2565

ผู้มีงานทำจังหวัดชลบุรี จำแนกตามประเภทอุตสาหกรรมและเพศ ปี 2564  
(มกราคม-ธันวาคม 2564)

ประเภทอุตสาหกรรม	ชาย	หญิง	รวม
<b>รวมภาคเกษตรกรรม</b>			
1.เกษตรกรรม การป่าไม้ และการประมง	36,288	6,232	50,002
<b>รวมนอกภาคเกษตรกรรม</b>			
2. การทำเหมืองแร่ และเหมืองหิน	1,131	72,941	1,131
3.การผลิต	194,628	72,038	338,434
4. การไฟฟ้า ก๊าซ และไอน้ำ	1,782	1,765	4,147
5.การจัดหาน้ำ บำบัดน้ำเสีย	5,153	7,814	7,888
6. การก่อสร้าง	37,778	52,641	47,865
7. การขายส่ง การขายปลีก	121,033	58,109	222,420
8. การขนส่ง ที่เก็บสินค้า	62,013	46,174	75,440
9. กิจการ โรงแรม และภัตตาคาร	42,219	38,761	117,356
10. ข้อมูลข่าวสารและการสื่อสาร	723	3,275	2,635
11. การเป็นสื่อกลางทางการเงินและประกันภัย	6,446	9,068	12,882
12. กิจกรรมด้านอสังหาริมทรัพย์	6,098	9,055	17,567
13. กิจกรรมทางวิชาชีพ และ เทคนิค	6,890	2,956	11,424
14. การบริหารและการสนับสนุน	14,995	6,915	17,512
15. การบริหารราชการและป้องกันประเทศ	14,670	15,161	25,265
16. การศึกษา	8,540	17,994	24,669
17. สุขภาพและสังคมสงเคราะห์	3,091	15,240	23,300
18. ศิลปะ ความบันเทิง นันทนาการ	11,981	15,384	25,415
19. กิจกรรมบริการด้านอื่นๆ	12,802	9,257	29,177
20. ลูกจ้างในครัวเรือนส่วนบุคคล	1,002	1,770	2,772
21. องค์กรระหว่างประเทศ	-	-	-
22. ไม่ทราบ	-	-	-
<b>รวม</b>	<b>588,761</b>	<b>470,530</b>	<b>1,059,291</b>

หมายเหตุ : ยอดรวมอาจไม่เท่ากันเนื่องจากการปัดเศษจุดทศนิยม

ที่มา : สำนักงานแรงงานจังหวัดชลบุรี

มกราคม 2565

ตาราง ผลิตภัณฑ์มวลรวมจังหวัดชลบุรี ตามราคาประจำปี จำแนกตามสาขาการผลิต พ.ศ. 2559 - 2563

GROSS PROVINCIAL PRODUCT AT CURRENT MARKET PRICES (2016 - 2020)

(Million Baht)

	2016r	2017r	2018r	2019r	2020r
<b>Agriculture</b>	<b>17,168</b>	<b>19,047</b>	<b>19,067</b>	<b>18,163</b>	<b>17,872</b>
<i>Agriculture</i>	17,168	19,047	19,047	18,163	17,872
Agriculture, forestry and fishing	17,168	19,047	19,047	18,163	17,872
<b>Non-Agriculture</b>	<b>880,284</b>	<b>927,968</b>	<b>975,763</b>	<b>1,009,935</b>	<b>874,190</b>
<b>Industrial</b>	<b>525,742</b>	<b>546,348</b>	<b>559,835</b>	<b>565,417</b>	<b>501,541</b>
Mining and quarrying	3,997	3,371	3,325	3,854	3,550
Manufacturing	460,809	484,759	522,088	523,367	462,594
Electricity, gas, steam and air conditioning supply	56,571	53,905	299,432	33,375	30,843
Water supply; sewerage, waste management and remediation activities	4,365	4,245	4,479	4,821	4,553
<b>Services</b>	<b>354,541</b>	<b>381,619</b>	<b>415,928</b>	<b>444,518</b>	<b>372,649</b>
Construction	22,779	17,851	17,625	20,993	18,165
Wholesale and retail trade and repair of motor vehicles and motorcycle	90,202	101,173	111,620	117,198	111,754
Transportation and storage	57,496	60,217	66,031	67,370	63,714
Accommodation and food service activities	59,274	69,532	78,544	90,254	38,769
Information and communication	3,906	4,491	5,288	5,321	6,180
Financial and insurance activities	27,053	27,939	29,465	31,486	30,517
Real estate activities	13,345	13,913	16,492	18,353	15,217
Professional, scientific and technical activities	2,798	3,173	3,369	3,213	2,914
Administrative and support service activities	12,952	13,739	14,037	14,182	10,089
Public administration and defence; compulsory social security	35,040	36,865	39,501	40,956	41,247
Education	11,616	12,708	12,105	12,007	12,304
Human health and social work activities	10,072	10,801	11,699	12,765	12,881
Arts, entertainment and recreation	1,937	2,094	1,719	1,838	1,056
Other service activities	6,071	7,123	8,432	8,431	7,842
<b>Gross provincial product (GPP)</b>	<b>897,452</b>	<b>947,015</b>	<b>994,830</b>	<b>1,028,098</b>	<b>892,062</b>
<b>GPP Per capita (Baht)</b>	<b>517,288</b>	<b>531,453</b>	<b>546,943</b>	<b>554,149</b>	<b>471,723</b>
<b>Population (1,000 persons)</b>	<b>1,735</b>	<b>1,782</b>	<b>1,819</b>	<b>1,855</b>	<b>1,891</b>

ที่มา: สำนักงานสภาพัฒนาการเศรษฐกิจและสังคมแห่งชาติ

มกราคม 2565

ตาราง จำนวนสถานประกอบการอุตสาหกรรม จำนวนเงินทุน จำนวนคนงาน จำนวนเงินทุน (ล้านบาท) (อำเภอบางละมุง)

ประเภทอุตสาหกรรม	จำนวนสถานประกอบการอุตสาหกรรม (โรง)	จำนวนเงินทุน (ล้านบาท)	จำนวนคนงาน
1. อุตสาหกรรมผลิตภัณฑ์จากพืช	7	52.05	140
2. อุตสาหกรรมอาหาร	24	392.00	338
3. อุตสาหกรรมเครื่องจักร	2	9.74	53
4. อุตสาหกรรมสิ่งทอ	4	37.35	183
5. อุตสาหกรรมเครื่องแต่งกายยกเว้นรองเท้า	2	101.06	428
6. อุตสาหกรรมผลิตภัณฑ์ไม้และผลิตภัณฑ์จากหนังสัตว์	11	167.45	218
7. อุตสาหกรรมแปรรูปไม้และผลิตภัณฑ์จากไม้	6	165.9	289
8. อุตสาหกรรมเครื่องเรือนหรือเครื่องแต่งตัวในอาคารจากไม้ แก้ว ยาง หรือโลหะอื่นๆ	8	652.53	179
9. อุตสาหกรรมผลิตภัณฑ์กระดาษและผลิตภัณฑ์จากกระดาษ	3	180.51	131
10. อุตสาหกรรมกัมพู การเย็บเล่ม ทำปกหรือการทำแม่พิมพ์	2	32.5	30
11. อุตสาหกรรมเคมีภัณฑ์และผลิตภัณฑ์เคมี	1	0.00	7
12. อุตสาหกรรมผลิตภัณฑ์จากปิโตรเลียม	7	876.12	441
13. อุตสาหกรรมยางและผลิตภัณฑ์ยาง	32	2,796.07	1,751
14. อุตสาหกรรมผลิตภัณฑ์พลาสติก	48	1,971.16	801
15. อุตสาหกรรมผลิตภัณฑ์โลหะ	1	51.00	7
16. อุตสาหกรรมผลิตภัณฑ์โลหะขั้นมูลฐาน	17	834.97	773
17. อุตสาหกรรมผลิตภัณฑ์โลหะ	7	380.11	475
18. อุตสาหกรรมเครื่องจักรและเครื่องกล	8	1,241.12	1,041
19. อุตสาหกรรมเครื่องใช้ไฟฟ้าและอุปกรณ์	17	1,061.16	892
20. อุตสาหกรรมยานพาหนะและอุปกรณ์รวมทั้งการซ่อมยานพาหนะและอุปกรณ์	67	3,162.27	2,275
21. อุตสาหกรรมผลิตภัณฑ์อื่นๆ	274	14,165.08	10,452
<b>รวม</b>	<b>548</b>	<b>28,330.15</b>	<b>20,904</b>

ที่มา : สำนักงานอุตสาหกรรม จังหวัดชลบุรี

ตาราง จำนวนสถานประกอบการอุตสาหกรรม จำนวนเงินทุน จำนวนคนงาน จำนวนคนงาน ประเภทอุตสาหกรรม ทั้งสิ้น ณ ปี พ.ศ. 2564 (จ.ชลบุรี)

ประเภทอุตสาหกรรม	จำนวนสถานประกอบการอุตสาหกรรม (โรง)	จำนวนเงินทุน (ล้านบาท)	จำนวนคนงาน
1. อุตสาหกรรมผลิตภัณฑ์จากพืช	64	4,410.01	1,477
2. อุตสาหกรรมอาหาร	206	45,336.66	17,378
3. อุตสาหกรรมเครื่องดื่ม	22	863.39	395
4. อุตสาหกรรมสิ่งทอ	50	7,614.72	4,826
5. อุตสาหกรรมเครื่องแต่งกายยกเว้นรองเท้า	12	869.33	1,424
6. อุตสาหกรรมผลิตภัณฑ์พลาสติกภัณฑ์จากหนังสัตว์	26	849.82	4,148
7. อุตสาหกรรมแปรรูปไม้และผลิตภัณฑ์จากไม้	133	3,387.62	4,613
8. อุตสาหกรรมเครื่องเรือนหรือเครื่องแต่งในอาคารจากไม้ แก้ว ยาง หรือโลหะอื่นๆ	69	2,776.30	8,324
9. อุตสาหกรรมผลิตภัณฑ์กระดาษและผลิตภัณฑ์จากกระดาษ	84	5,934.15	4,289
10. อุตสาหกรรมกระดาษ การเย็บเล่ม ทำปกหรือการทำแม่พิมพ์	71	3,432.19	2,260
11. อุตสาหกรรมเคมีภัณฑ์และผลิตภัณฑ์เคมี	92	26,910.92	4,131
12. อุตสาหกรรมผลิตภัณฑ์จากปิโตรเลียม	38	58,374.82	1,036
13. อุตสาหกรรมยางและผลิตภัณฑ์ยาง	104	13,563.80	11,982
14. อุตสาหกรรมผลิตภัณฑ์พลาสติก	389	23,403.09	19,598
15. อุตสาหกรรมผลิตภัณฑ์โลหะ	270	13,740.94	6,676
16. อุตสาหกรรมผลิตภัณฑ์โลหะขั้นมูลฐาน	45	9,311.76	4,286
17. อุตสาหกรรมผลิตภัณฑ์โลหะ	527	35,261.15	32,141
18. อุตสาหกรรมผลิตภัณฑ์เครื่องจักรและเครื่องกล	199	13,684.67	11,420
19. อุตสาหกรรมผลิตภัณฑ์เครื่องใช้ไฟฟ้าและอุปกรณ์	130	28,280.95	38,114
20. อุตสาหกรรมยานพาหนะและอุปกรณ์รวมทั้งการซ่อมยานพาหนะและอุปกรณ์	250	18,694.15	11,023
21. อุตสาหกรรมผลิตภัณฑ์อื่นๆ	757	57,173.96	20,054
<b>รวม</b>	<b>3,538</b>	<b>373,874.40</b>	<b>209,595</b>

ที่มา : สำนักงานอุตสาหกรรม จังหวัดชลบุรี

มกราคม 2565

ตาราง จำนวนผู้จดทะเบียนประกอบธุรกิจการค้าที่ตั้งอยู่ จำแนกตามประเภทการจดทะเบียน พ.ศ. 2559 - 2564

ปี พ.ศ.	รวม	ทะเบียนพาณิชย์			หมายเหตุ
		เจ้าของคนเดียว	คณะบุคคล	ห้างหุ้นส่วนสามัญ	
2559	1,227	1,224	-	3	ยกเลิก 295 ราย
2560	1,404	1,398	-	6	-
2561	1,552	1,542	-	10	ยกเลิก 435 ราย
2562	1,316	1,310	-	6	เปลี่ยนแปลง 185 ราย ยกเลิก 360 ราย อื่นๆ 9 ราย
2563	1,012	1,007	-	5	ยกเลิก 229 ราย
2564	911	905	-	6	ยกเลิก 236 ราย

ตาราง แสดงจำนวนสหกรณ์ จำแนกตามประเภทสหกรณ์ พ.ศ. 2564

ลำดับที่	ชื่อสหกรณ์	ประเภทสหกรณ์	จำนวนสมาชิก (คน)
1	สหกรณ์การเกษตรธรรมชาตวิวัฒนาฯ จำกัด	สหกรณ์การเกษตร	74
2	สหกรณ์การเกษตรบางละมุง จำกัด	สหกรณ์การเกษตร	973
3	สหกรณ์เดินรถพญา จำกัด	สหกรณ์บริการ	570
4	สหกรณ์เดินรถบางละมุง จำกัด	สหกรณ์บริการ	62
5	สหกรณ์เรือท่องเที่ยวเมืองพญา จำกัด	สหกรณ์บริการ	76
6	สหกรณ์เดินรถบ้านเกาะล้าน จำกัด	สหกรณ์บริการ	33
7	สหกรณ์แท็กซี่พัฒนาบ่อทอง จำกัด	สหกรณ์บริการ	120
8	สหกรณ์บริการรวมใจหมู่บ้านเซ็นทรัลปาร์ค 4 เฟส 2 จำกัด	สหกรณ์บริการ	26
9	สหกรณ์เคหสถานบ้านมั่นคงเขาข่อยพญา จำกัด	สหกรณ์บริการ	304
10	สหกรณ์แท็กซี่โลมา พญา จำกัด	สหกรณ์บริการ	97
11	สหกรณ์บริการหมู่บ้านเซ็นทรัลปาร์ค 5 จำกัด	สหกรณ์บริการ	37
12	สหกรณ์บริการหมู่บ้านเซ็นทรัลปาร์ค 3 จำกัด	สหกรณ์บริการ	42
13	สหกรณ์เครดิตยูเนี่ยนพญา จำกัด	สหกรณ์เครดิตยูเนี่ยน	263

ที่มา : สำนักงานสหกรณ์ จังหวัดชลบุรี  
 กุมภาพันธ์ 2565

ตาราง จำนวนยานยนต์ที่จดทะเบียนตามพระราชบัญญัติรถยนต์ จำแนกตามประเภท พ.ศ. 2560 - 2564

ประเภท	ปี พ.ศ. 2560	ปี พ.ศ. 2561	ปี พ.ศ. 2562	ปี พ.ศ. 2563	ปี พ.ศ.2564
รถยนต์นั่งส่วนบุคคลไม่เกิน 7 คน	24,263	29,752	30,726	21,556	20,809
รถยนต์นั่งส่วนบุคคลเกิน 7 คน	232	239	262	466	216
รถยนต์บรรทุกส่วนบุคคล	8,749	9,178	8,758	7,119	6,707
รถยนต์สามล้อส่วนบุคคล	-	-	7	3	2
รถยนต์รับจ้างระหว่างจังหวัด	-	-	-	-	-
รถยนต์รับจ้างบรรทุกโดยสารไม่เกิน 7 คน	87	73	46	7	-
รถยนต์สี่ล้อเล็กรับจ้าง	-	-	-	-	-
รถยนต์รับจ้างสามล้อ	2	16	-	9	-
รถยนต์บริการธุรกิจ	1	-	-	-	-
รถยนต์บริการทัศนาจร	-	-	4	-	-
รถยนต์บริการให้เช่า	-	-	-	-	-
รถจักรยานยนต์	95,803	99,843	93,546	76,836	84,051
รถแทรกเตอร์	504	625	523	499	540
รถบดถนน	20	22	14	24	19
รถใช้งานเกษตรกรรม	-	-	-	-	-
รถพ่วง	86	59	40	13	10
<b>รวมทั้งสิ้น</b>	<b><u>129,888</u></b>	<b><u>139,807</u></b>	<b><u>133,926</u></b>	<b><u>106,532</u></b>	<b><u>112,354</u></b>

ที่มา : สำนักงานขนส่ง จังหวัดชลบุรี สาขาอำเภอบางละมุง

กุมภาพันธ์ 2565



**การคลังส่วนท้องถิ่น (เมืองพัทยา)**  
**รายรับจริง - รายจ่ายจริงของเมืองพัทยา ปี พ.ศ. 2560 - 2564**

รายการ	ปี พ.ศ.2560	ปี พ.ศ.2561	ปี พ.ศ. 2562	ปี พ.ศ. 2563	ปี พ.ศ. 2564
รายรับจริง	3,857,229,240.58	3,640,626,466.31	4,368,009,635.76	3,889,822,006.27	3,548,599,453.57
รายจ่ายจริง	3,222,741,045.59	2,833,811,176.67	3,642,229,117.56	3,610,354,720.29	3,412,931,803.34
รายรับจริงมากกว่ารายจ่ายจริง	634,488,194.99	806,815,289.64	725,780,518.20	279,467,285.98	135,667,650.23

ที่มา : สำนักคลัง เมืองพัทยา  
ตุลาคม 2564

**แผนภูมิแสดงสถิติรายรับจริง - รายจ่ายจริง เมืองพัทยา ปี พ.ศ.2560 - 2564**

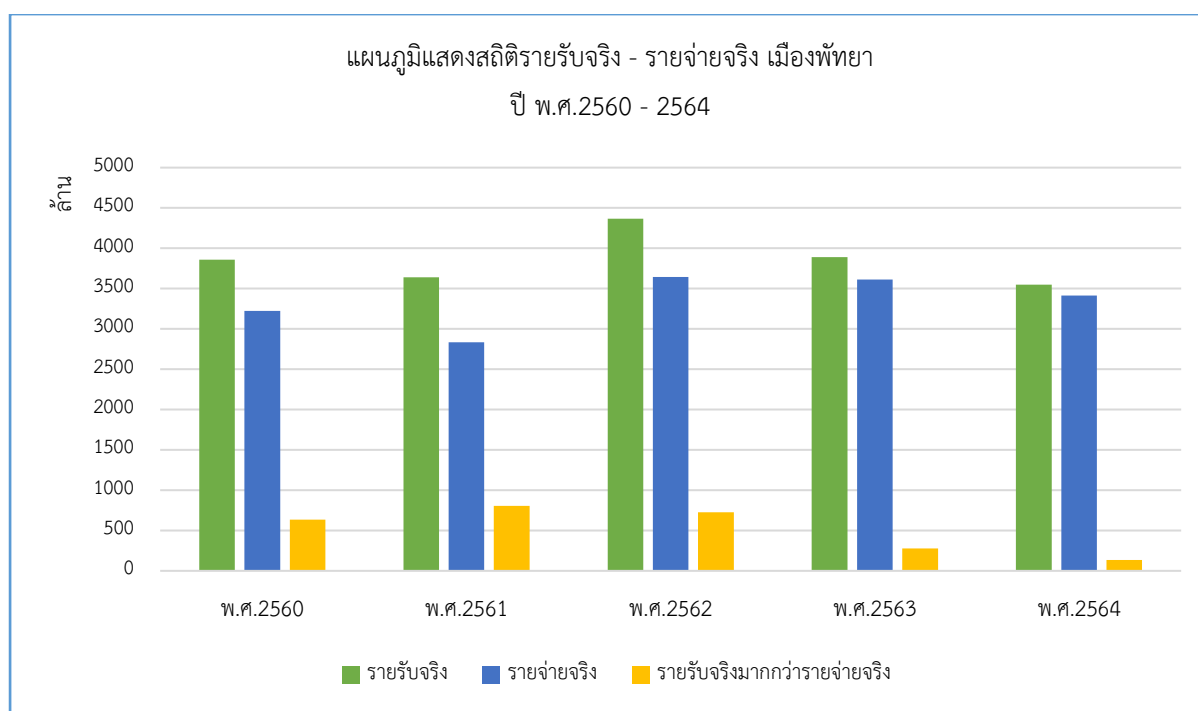

ตารางสรุปรายรับจริงประจำปีงบประมาณ พ.ศ. 2560 - 2564

รายการ	ปีงบประมาณ พ.ศ.2560	ปีงบประมาณ พ.ศ.2561	ปีงบประมาณ พ.ศ.2562	ปีงบประมาณ พ.ศ.2563	ปีงบประมาณ พ.ศ.2564
<b>ก.รายได้</b>					
1.หมวดภาษีอากร	495,908,905.12	505,393,119.62	525,943,982.97	176,690,445.73	159,612,103.01
2.หมวดค่าธรรมเนียม ค่าปรับและใบอนุญาต	177,460,935.87	125,867,545.59	129,636,673.32	105,295,486.08	86,433,181.93
3.หมวดรายได้จากทรัพย์สิน	46,620,852.09	43,582,127.90	53,677,275.26	63,754,900.90	33,388,896.70
4.หมวดรายได้จากสาธารณูปโภคและการพาณิชย์	2,347,341.65	1,829,134.09	1,849,453.31	1,658,216.22	-
5.หมวดรายได้เบ็ดเตล็ด	13,684,619.48	19,343,763.86	154,104,023.47	18,491,247.91	3,409,937.35
6.หมวดภาษีจัดสรร	1,539,031,971.37	1,786,061,752.25	1,782,364,160.25	1,422,592,932.66	1,274,887,591.33
<b>รวมรายได้ 6 หมวด และเงินได้อื่นๆ</b>	<u>2,275,054,625.58</u>	<u>2,482,077,443.31</u>	<u>2,649,007,068.58</u>	<u>1,789,957,329.50</u>	<u>1,557,731,710.32</u>
รวมหมวดเงินอุดหนุนระบุวัตถุประสงค์ (สำนักงบประมาณ)	<u>1,582,174,615.00</u>	<u>1,158,549,023.00</u>	<u>1,719,002,567.18</u>	<u>2,099,861,676.77</u>	<u>1,990,867,743.25</u>
<b>รวมรายได้ทั้งสิ้น</b>	<b>3,857,229,240.58</b>	<b>3,640,626,466.31</b>	<b>4,368,009,635.76</b>	<b>3,889,819,006.27</b>	<b>3,548,599,453.57</b>

ที่มา : สำนักคลัง เมืองพัทยา

ตุลาคม 2564

ตารางแสดงสรุปรายจ่ายจริงประจำปีงบประมาณ พ.ศ. 2560 – 2564

รายการ	ปีงบประมาณ พ.ศ.2560	ปีงบประมาณ พ.ศ.2561	ปีงบประมาณ พ.ศ.2562	ปีงบประมาณ พ.ศ.2563	ปีงบประมาณ พ.ศ.2564
1.รายจ่ายบกลาง (รวม)	63,102,319.11	66,963,721.48	75,039,222.41	87,658,559.06	90,686,621.73
2.รายจ่ายของหน่วย (รวม)	1,590,910,660.49	1,663,973,405.96	1,876,977,679.00	389,485,860.19	1,382,872,169.94
3.รายจ่ายจากเงินอุดหนุนระบุวัตถุประสงค์ (รวม)	1,568,728,065.99	1,102,874,049.23	1,690,212,216.15	2,099,861,676.77	1,939,373,011.67
4.รายจ่ายที่จ่ายขาดจากเงินสะสม (รวม)	-	-	-	-	-
<b>รวมรายจ่ายทั้งสิ้น</b>	<b>3,222,741,045.59</b>	<b>2,833,811,176.67</b>	<b>3,642,229,117.56</b>	<b>2,577,006,096.02</b>	<b>3,412,931,803.34</b>

## คำแถลงงบประมาณ

### ประกอบงบประมาณรายจ่ายประจำปีงบประมาณ พ.ศ. 2565

ท่านประธานสภาและสมาชิกสภาเมืองพัทยา

บัดนี้ถึงเวลาที่ผู้บริหารของเมืองพัทยา จะได้เสนอร่างข้อบัญญัติงบประมาณรายจ่ายประจำปีต่อสภาเมืองพัทยาอีกครั้ง ฉะนั้นในโอกาสนี้คณะผู้บริหารเมืองพัทยา จึงขอชี้แจงให้ท่านประธานและสมาชิกทุกท่านได้ทราบถึงสถานะการคลัง ตลอดจนหลักการและแนวนโยบายการดำเนินการในปีงบประมาณ พ.ศ. 2565 ดังต่อไปนี้

#### 1. สถานะการคลัง

##### 1.1 งบประมาณรายจ่ายทั่วไป

ในปีงบประมาณ พ.ศ. 2564 ณ วันที่ 31 พฤษภาคม พ.ศ. 2564 เมืองพัทยามีสถานะการคลัง ดังนี้

1.1.1	เงินฝากธนาคารทั้งสิ้น	5,220,786,614.57 บาท
1.1.2	เงินสะสม	3,424,552,855.47 บาท
1.1.3	ทุนสำรองเงินสะสม	1,259,021,177.53 บาท
1.1.4	รายการกันเงินไว้แบบก่อนนี้ผู้กผันและยังไม่ได้เบิกจ่าย จำนวน 20 โครงการ	
	รวม	20,279,974.65 บาท
1.1.5	รายการที่ได้กันเงินไว้โดยยังไม่ก่อหนี้ผู้กผันและยังไม่ได้เบิกจ่าย จำนวน 31 โครงการ	
	รวม	15,507,680.00 บาท
1.1.6	เงินกู้ยืมค้าง - บาท	

#### 2. การบริหารงบประมาณในปีงบประมาณ 2563 ณ วันที่ 30 กันยายน พ.ศ. 2563

(1) รายรับจริงทั้งสิ้น	1,775,721,597.90 บาท ประกอบด้วย	
	หมวดภาษีอากร	162,479,414.13 บาท
	หมวดค่าธรรมเนียม ค่าปรับและใบอนุญาต	105,295,486.08 บาท
	หมวดรายได้จากทรัพย์สิน	63,754,900.90 บาท
	หมวดรายได้จากสาธารณูปโภคและการพาณิชย์	1,658,216.22 บาท
	หมวดรายได้เบ็ดเตล็ด	18,463,547.91 บาท
	หมวดรายได้จากทุน	1,477,100.00 บาท
	หมวดภาษีจัดสรร	1,422,592,932.66 บาท
	หมวดเงินอุดหนุน	- บาท
(2) เงินอุดหนุนที่รัฐบาลให้โดยระบุวัตถุประสงค์	2,099,861,676.77 บาท	
(3) รายจ่ายจริง จำนวน	1,189,359,933.98 บาท ประกอบด้วย	
	งบกลาง	87,658,559.06 บาท
	งบบุคลากร	389,485,860.19 บาท
	งบดำเนินงาน	683,851,417.73 บาท
	งบลงทุน	20,927,497.00 บาท

งบรายจ่ายอื่น	-	บาท
งบเงินอุดหนุน	7,436,600.00	บาท
(4) รายจ่ายที่จ่ายจากเงินอุดหนุนที่รัฐบาลให้โดยระบุวัตถุประสงค์	2,090,783,076.77	บาท
(5) มีการจ่ายสะสมเพื่อดำเนินการตามอำนาจหน้าที่	83,639,787.00	บาท

### 3. งบเฉพาะกาล

ประเภทกิจการสถานธนาถนบาล กิจการสถานธนาถนบาล ปีงบประมาณ พ.ศ. 2563 ณ วันที่ 30 กันยายน พ.ศ.2563

มีรายรับจริง 14,431,696.97 บาท รายจ่ายจริง 9,248,992.68 บาท

เงินจากธนาคาร/กสท./อื่นๆ	จำนวน	-	บาท
ยืมเงินสะสมจากเมืองพัทยา	จำนวน	-	บาท
กำไรสุทธิ	จำนวน	5,182,704.29	บาท
เงินฝากธนาคารทั้งสิ้น ณ	จำนวน	34,334,865.62	บาท
วันที่ 30 กันยายน พ.ศ. 2563			
ทรัพย์สินจำนำ	จำนวน	60,659,700.00	บาท

ที่มา : สำนักยุทธศาสตร์และงบประมาณ เมืองพัทยา

กันยายน 2564

<b>ค่าแถมงบประมาณ</b> <b>ประจำปีงบประมาณ พ.ศ. 2565</b> <b>เมืองพัทยา</b> <b>อำเภอบางละมุง จังหวัดชลบุรี</b>			
	รายรับจริงปี 2563	ประมาณการปี 2564	ประมาณการปี 2565
<b>รายได้จัดเก็บ</b>			
หมวดภาษีอากร	162,479,414.13	416,050,000.00	236,050,000.00
หมวดค่าธรรมเนียม ค่าปรับ และใบอนุญาต	105,295,486.08	51,848,500.00	68,433,000.00
หมวดรายได้จากทรัพย์สิน	63,754,900.90	20,266,650.00	20,266,650.00
หมวดรายได้จากค่าสาธารณูปโภคและการพาณิชย์	1,658,216.22	1,700,000.00	2,100,000.00
หมวดรายได้เบ็ดเตล็ด	18,463,547.91	2,111,000.00	1,610,500.00
หมวดรายได้จากทุน	1,477,100.00	1,300,000.00	1,400,000.00
<b>รวมรายได้จัดเก็บ</b>	<b>353,128,665.24</b>	<b>493,276,150.00</b>	<b>329,860,150.00</b>
<b>รายได้ที่รัฐบาลเก็บแล้วจัดสรรให้องค์กรปกครองส่วนท้องถิ่น</b>			
หมวดภาษีจัดสรร	1,422,592,932.66	1,176,723,750.00	1,270,139,750.00
<b>รวมรายได้ที่รัฐบาลเก็บแล้วจัดสรรให้องค์กรปกครองส่วนท้องถิ่น</b>	<b>1,422,592,932.66</b>	<b>1,176,723,750.00</b>	<b>1,270,139,750.00</b>
<b>รายได้ที่รัฐบาลอุดหนุนให้องค์กรปกครองส่วนท้องถิ่น</b>			
หมวดเงินอุดหนุน	-	100.00	100.00
<b>รวมรายได้ที่รัฐบาลอุดหนุนให้องค์กรปกครองส่วนท้องถิ่น</b>	<b>-</b>	<b>100.00</b>	<b>100.00</b>
<b>รวม</b>	<b>1,775,721,597.90</b>	<b>1,670,000,000.00</b>	<b>1,600,000,000.00</b>

<b>ค่าแถมงบประมาณ</b> <b>ประกอบงบประมาณรายจ่ายประจำปีงบประมาณ พ.ศ. 2565</b>			
งบ	รายจ่ายจริงปี 2563	ประมาณการปี 2564	ประมาณการปี 2565
<b>จ่ายจากงบประมาณ</b>			
งบกลาง	87,658,559.06	112,862,850.00	192,276,610.00
งบบุคลากร	389,485,860.19	477,143,760.00	485,207,280.00
งบดำเนินการ	683,851,417.73	855,285,600.00	756,303,020.00
งบลงทุน	20,927,497.00	218,707,790.00	160,313,090.00
งบรายจ่ายอื่น	-	50,000.00	0.00
งบเงินอุดหนุน	7,436,600.00	5,950,000.00	5,900,000.00
<b>รวมจ่ายจากเงินงบประมาณ</b>	<b>1,189,359,933.98</b>	<b>1,670,000,000.00</b>	<b>1,600,000,000.00</b>
<b>รวม</b>	<b>1,189,359,933.98</b>	<b>1,670,000,000.00</b>	<b>1,600,000,000.00</b>

ที่มา : สำนักยุทธศาสตร์และงบประมาณ เมืองพัทยา

กันยายน 2564

## งบประมาณเงินอุดหนุนเมืองพัทยา ประจำปีงบประมาณ พ.ศ. 2565

ผลผลิต/กิจกรรม/หมวด/รายการ		ขอรับจัดสรร			
		งบบุคลากร	งบดำเนินงาน	งบลงทุน	
				ตั้งงบประมาณ	สมทบ 10 %
รวมงบประมาณทั้งสิ้น		1,686,906,900			114,399,800
ยุทธศาสตร์ที่ 2 : ยุทธศาสตร์ด้านการสร้างความสามารถในการแข่งขัน		73,515,500			8,168,300
แผนงานบูรณาการเขตพัฒนาพิเศษภาคตะวันออก (งบ EEC)		73,515,500			8,168,300
โครงการ : โครงการพัฒนาพื้นที่ระเบียงเศรษฐกิจพิเศษภาคตะวันออก		73,515,500			8,168,300
1	โครงการปรับปรุงสวนสาธารณะเฉลิมพระเกียรติ เมืองพัทยา อำเภอบางละมุง จังหวัดชลบุรี 1 แห่ง			27,000,000	3,000,000
2	โครงการก่อสร้างเส้นทางเดินชมธรรมชาติตลาดลานโพธิ์- จุดชมทัศนียภาพปากคลองนาเกลือและคลองนกยาง (สะพานยาว) เมืองพัทยา อำเภอบางละมุง จังหวัดชลบุรี 1 แห่ง			27,000,000	3,000,000
3	โครงการปรับปรุงจุดชมทัศนียภาพปากคลองนาเกลือและ คลองนกยาง (สะพานยาว) เมืองพัทยา อำเภอบางละมุง จังหวัดชลบุรี 1 แห่ง			9,434,700	1,048,300
4	โครงการก่อสร้างเส้นทางศึกษาธรรมชาติป่าโกงกางคลองนกยาง เมืองพัทยา อำเภอบางละมุง จังหวัดชลบุรี 1 แห่ง			10,080,800	1,120,000
ยุทธศาสตร์ที่ 4 : ยุทธศาสตร์ด้านการสร้างโอกาสและความเสมอภาค ทางสังคม		1,613,391,400			106,231,500
แผนงานยุทธศาสตร์ส่งเสริมการกระจายอำนาจให้แก่องค์กรปกครอง ส่วนท้องถิ่น		1,613,391,400			106,231,500
1. ผลผลิต/โครงการ : การจัดบริการสาธารณะ		1,613,391,400			106,231,500
		226,458,500	423,382,600	963,550,300	106,231,500
กิจกรรม : การจัดบริการสาธารณะด้านการศึกษา		522,374,200			3,457,300
		224,739,200	253,198,800	44,436,200	3,457,300
1. เงินอุดหนุนทั่วไป		224,739,200	253,198,800	-	-
1	เงินอุดหนุนโครงการอาหารกลางวัน		44,528,400		
2	เงินอุดหนุนโครงการอาหารเสริม (นม)		20,310,000		
3	เงินอุดหนุนสำหรับค่ารักษาพยาบาลครูบ้านครู พนักงานครูและภาร โรงเมืองพัทยา		14,299,300		
4	เงินอุดหนุนสำหรับการจัดการศึกษาตั้งแต่ระดับอนุบาลจนจบ การศึกษาขั้นพื้นฐาน		66,790,100		
	4.1 ค่าเครื่องแบบนักเรียน 5,693,500 บาท				
	4.2 ค่าจัดการเรียนการสอน 36,190,700 บาท				
	4.3 ค่ากิจกรรมพัฒนาผู้เรียน 9,038,700 บาท				
	4.4 ค่าหนังสือเรียน 10,354,200 บาท				
	4.5 ค่าอุปกรณ์การเรียน 5,513,000 บาท				
5	เงินอุดหนุนสำหรับเงินเดือนบุคลากรทางการศึกษา	222,709,900			

6	เงินอุดหนุนสำหรับค่าจ้างประจำบุคลากรทางการศึกษา	2,029,300			
7	เงินอุดหนุนสำหรับเงินบำเหน็จบำนาญ เงินทดแทน เงินช่วยค่าครองชีพ เงินช่วยเหลือพิเศษ ครูบำนาญ พนักงานครูและภารโรงเมืองพัทยา		70,164,700		
8	เงินอุดหนุนสำหรับเงินช่วยเหลือการศึกษาบุตรครูบำนาญ พนักงานครูและภารโรงเมืองพัทยา		1,890,000		
9	เงินอุดหนุนค่าบริหารจัดการการศึกษา (ค่าตอบแทน)		31,906,300		
10	เงินอุดหนุนค่ากิจกรรมพัฒนาการเรียนการสอน (ค่าใช้สอย)		503,400		
11	เงินอุดหนุนค่ากิจกรรมนันทนาการเพื่อเยาวชน		880,000		
12	เงินอุดหนุนค่าจัดกิจกรรมเยาวชนสัมพันธ์เพื่ออนุรักษ์สิ่งแวดล้อม		1,045,000		
13	เงินอุดหนุนค่าจัดกิจกรรมรณรงค์เพื่อป้องกันยาเสพติด		881,600		
<b>2. เงินอุดหนุนเฉพาะกิจ</b>		-	-	<b>44,436,200</b>	<b>3,457,300</b>
1	การก่อสร้างพื้นที่รับน้ำพร้อมสวนสาธารณะสนามกีฬา ศูนย์เยาวชนเมืองพัทยา อำเภอบางละมุง จังหวัดชลบุรี 1 แห่ง (ผูกพันเดิม) งบประมาณทั้งสิ้น 79,288,000 บาท งบประมาณรวม 71,359,200 บาท สมทบ 7,928,000 บาท ปี 2563 งบประมาณ 14,634,000 บาท สมทบ 1,626,000 บาท ปี 2564 งบประมาณ 25,609,500 บาท สมทบ 2,845,500 บาท ปี 2565 ตั้งงบประมาณ 31,115,700 บาท สมทบ 3,457,300 บาท			31,115,700	3,457,300
2	ครุภัณฑ์คอมพิวเตอร์ที่มีราคาต่อหน่วยต่ำกว่า 1 ล้านบาท รวม 25 รายการ (รวม 522 หน่วย)			6,813,400	-
3	ครุภัณฑ์โฆษณาและเผยแพร่ที่มีราคาต่อหน่วยต่ำกว่า 1 ล้านบาท รวม 7 รายการ (รวม 141 หน่วย)			4,057,200	-
4	ครุภัณฑ์การศึกษาที่มีราคาต่อหน่วยต่ำกว่า 1 ล้านบาท รวม 4 รายการ (รวม 7 หน่วย)			1,992,900	-
5	ครุภัณฑ์อื่นๆ ที่มีราคาต่อหน่วยต่ำกว่า 1 ล้านบาท จำนวน 3 รายการ (รวม 79 หน่วย)			445,000	-
6	ครุภัณฑ์สำนักงานที่มีราคาต่อหน่วยต่ำกว่า 1 ล้านบาท รวม 1 รายการ (รวม 1 หน่วย)			12,000	-
<b>กิจกรรม : การจัดบริการสาธารณะด้านโครงสร้างพื้นฐาน</b>			<b>590,077,500</b>		<b>65,594,600</b>
		-	-	<b>590,077,500</b>	<b>65,594,600</b>
<b>1. เงินอุดหนุนเฉพาะกิจ</b>		-	-	<b>590,077,500</b>	<b>65,594,600</b>
1	การพัฒนาพื้นที่เพื่อสร้างอาคารจอดรถสำหรับตลาดจำหน่ายสินค้าของฝากเพื่อส่งเสริมการท่องเที่ยว เมืองพัทยา อำเภอบางละมุง จังหวัดชลบุรี 1 แห่ง (ผูกพันเดิม) งบประมาณทั้งสิ้น 96,000,000 บาท งบประมาณรวม 86,400,000 บาท สมทบ 9,600,000 บาท ปี 2563 งบประมาณ 17,280,000 บาท สมทบ 1,920,000 บาท ปี 2564 งบประมาณ 30,240,000 บาท สมทบ 3,360,000 บาท			14,400,000	1,600,100



	ปี 2565 ตั้งงบประมาณ 14,400,000 บาท สมทบ 1,600,100 บาท ปี 2566 ผูกพันงบประมาณ 24,480,000 บาท สมทบ 2,719,900 บาท				
2	การปรับปรุงท่าเทียบเรือเพื่อการท่องเที่ยวเกาะล้าน เมืองพัทยา อำเภอบางละมุง จังหวัดชลบุรี 1 แห่ง (ผูกพันเดิม) งบประมาณทั้งสิ้น 127,500,000 บาท งบประมาณรวม 114,750,000 บาท สมทบ 12,750,000 บาท ปี 2563 งบประมาณ 23,040,000 บาท สมทบ 2,560,000 บาท ปี 2564 งบประมาณ 47,280,000 บาท สมทบ 5,253,000 บาท ปี 2565 ตั้งงบประมาณ 44,430,000 บาท สมทบ 4,937,000 บาท			44,430,000	4,937,000
3	การก่อสร้างท่อระบายน้ำ ถนนเลียบริมทางรถไฟฝั่งตะวันออก (ช่วง คลองนาเกลือถึงทางหลวงแผ่นดินหมายเลข 36) เมืองพัทยาอำเภอ บางละมุง จังหวัดชลบุรี 1 แห่ง (ผูกพันเดิม) งบประมาณทั้งสิ้น 115,225,000 บาท งบประมาณรวม 103,702,500 บาท สมทบ 11,522,500 บาท ปี 2563 งบประมาณ 26,100,000 บาท สมทบ 2,900,000 บาท ปี 2564 งบประมาณ 73,587,500 บาท สมทบ 8,176,400 บาท ปี 2565 ตั้งงบประมาณ 4,015,000 บาท สมทบ 446,100 บาท			4,015,000	446,100
4	การปรับปรุงถนนเทพประสิทธิ์ และพื้นที่ใกล้เคียง เมืองพัทยา อำเภอ บางละมุง จังหวัดชลบุรี 1 แห่ง (ผูกพันเดิม) งบประมาณทั้งสิ้น 145,655,000 บาท งบประมาณรวม 131,089,500 บาท สมทบ 14,565,500 บาท ปี 2564 งบประมาณ 26,217,900 บาท สมทบ 2,913,100 บาท ปี 2565 ตั้งงบประมาณ 60,301,200 บาท สมทบ 6,700,100 บาท ปี 2566 ผูกพันงบประมาณ 44,570,400 บาท สมทบ 4,952,300 บาท			60,301,200	6,700,100
5	การปรับปรุงถนนทางเข้าสนามกีฬาแห่งชาติภาคตะวันออก เมือง พัทยา อำเภอบางละมุง จังหวัดชลบุรี 1 แห่ง (ผูกพันเดิม) งบประมาณทั้งสิ้น 138,350,000 บาท งบประมาณรวม 124,515,000 บาท สมทบ 13,835,000 บาท ปี 2564 งบประมาณ 24,903,000 บาท สมทบ 2,767,000 บาท ปี 2565 ตั้งงบประมาณ 68,483,300 บาท สมทบ 7,639,300 บาท ปี 2566 ผูกพันงบประมาณ 31,128,700 บาท สมทบ 3,428,700 บาท			68,483,300	7,639,300
6	การปรับปรุงภูมิทัศน์ ชายหาดพัทยา เหนือ-ใต้ เมืองพัทยา อำเภอ บางละมุง จังหวัดชลบุรี 1 แห่ง (ผูกพันเดิม) งบประมาณทั้งสิ้น 182,000,000 บาท งบประมาณรวม 163,800,000 บาท สมทบ 18,200,000 บาท ปี 2564 งบประมาณ 32,760,000 บาท สมทบ 3,640,000 บาท ปี 2565 ตั้งงบประมาณ 75,348,000 บาท สมทบ 8,372,000 บาท ปี 2566 ผูกพันงบประมาณ 55,692,000 บาท สมทบ 6,188,000 บาท			75,348,000	8,372,000

7	โครงการจัดทำสัญลักษณ์จราจรบนพื้นทางและสัญลักษณ์อื่นๆ ที่เกี่ยวข้องบนถนนพญา-นาเกลือ ถนนสว่างฟ้า และพื้นที่เชื่อมโยงเมืองพญา อำเภอบางละมุง จังหวัดชลบุรี 1 แห่ง			18,900,000	2,100,000
8	โครงการก่อสร้างทางเท้าโซนนาเกลือ เมืองพญา อำเภอบางละมุง จังหวัดชลบุรี 1 แห่ง			12,780,000	1,420,000
9	โครงการปรับปรุงผิวจราจรบริเวณถนน Walking Street เมืองพญา อำเภอบางละมุง จังหวัดชลบุรี 1 แห่ง			13,500,000	1,500,000
10	โครงการปรับปรุงทำเทียบเรือหาดตาแหวน เกาะล้าน เมืองพญา อำเภอบางละมุง จังหวัดชลบุรี 1 แห่ง			27,900,000	3,100,000
11	โครงการจัดทำสัญลักษณ์จราจรบนพื้นทางและสัญลักษณ์อื่นๆ ที่เกี่ยวข้องเพื่อรองรับการเดินทางของประชากรเขตเศรษฐกิจพิเศษภาคตะวันออก (EEC) บริเวณถนนสายหลัก เมืองพญา อำเภอบางละมุง จังหวัดชลบุรี 1 แห่ง			43,200,000	4,800,000
12	โครงการปรับปรุงระบบสัญญาณไฟจราจรด้วยระบบคอมพิวเตอร์ ATC เมืองพญา อำเภอบางละมุง จังหวัดชลบุรี 1 แห่ง			33,300,000	3,700,000
13	โครงการจัดทำข้อมูลสารสนเทศด้านโครงสร้างพื้นฐานและระบบสาธารณูปโภค เมืองพญา อำเภอบางละมุง จังหวัดชลบุรี 1 รายการ			27,000,000	3,000,000
14	โครงการจัดทำสัญลักษณ์จราจรบนพื้นทางและสัญลักษณ์อื่นๆ ที่เกี่ยวข้องเพื่อรองรับการเดินทางของประชากรเขตเศรษฐกิจพิเศษภาคตะวันออก (EEC) บริเวณถนนสายย่อย เมืองพญา อำเภอบางละมุง จังหวัดชลบุรี 1 แห่ง			46,800,000	5,200,000
15	โครงการปรับปรุงภูมิทัศน์หาดนาจอมเทียน เมืองพญา อำเภอบางละมุง จังหวัดชลบุรี 1 แห่ง งบประมาณทั้งสิ้น 324,000,000 บาท งบประมาณรวม 291,600,000 บาท สมทบ 32,400,000 บาท - ปี 2565 ตั้งงบประมาณ 58,320,000 บาท สมทบ 6,480,000 บาท - ปี 2566 ผูกพันงบประมาณ 116,640,000 บาท สมทบ 12,960,000 บาท - ปี 2567 ผูกพันงบประมาณ 116,640,000 บาท สมทบ 12,960,000 บาท			58,320,000	6,480,000
16	โครงการปรับปรุงภูมิทัศน์คลองนกยางและคลองนาเกลือ เมืองพญา อำเภอบางละมุง จังหวัดชลบุรี 1 แห่ง			41,400,000	4,600,000
<b>กิจกรรม : การจัดบริการสาธารณะด้านสังคม</b>		<b>213,933,100</b>			<b>4,670,000</b>
		1,719,300	170,183,800	42,030,000	4,670,000
<b>1. เงินอุดหนุนทั่วไป</b>		<b>1,719,300</b>	<b>107,445,600</b>	-	-
1	เงินอุดหนุนการสงเคราะห์เบี้ยยังชีพผู้สูงอายุ (11,822 คน) - อายุ 60 - 69 ปี คนละ 600 บาทต่อเดือน (7,324 x 600 x 12 = 52,732,800 บาท)		92,199,600		

	- อายุ 70 - 79 ปี คนละ 700 บาทต่อเดือน ( $3,397 \times 700 \times 12 = 28,534,800$ บาท) - อายุ 80 - 89 ปี คนละ 800 บาทต่อเดือน ( $950 \times 800 \times 12 = 9,120,000$ บาท) - อายุ 90 ปี ขึ้นไป คนละ 1,000 บาทต่อเดือน ( $151 \times 1,000 \times 12 = 1,812,000$ บาท)				
2	เงินอุดหนุนการสงเคราะห์เบี้ยยังชีพความพิการ - อายุต่ำกว่า 18 ปี คนละ 1,000 บาทต่อเดือน ( $149 \times 1,000 \times 12 = 1,788,000$ บาท) - อายุ 18 ปีขึ้นไป คนละ 800 บาทต่อเดือน ( $1,200 \times 800 \times 12 = 11,520,000$ บาท)		13,308,000		
3	เงินอุดหนุนการสงเคราะห์เบี้ยยังชีพผู้ป่วยเอดส์ - สนับสนุน เดือนละ 500 บาท/คน ( $323 \times 500 \times 12 = 1,938,000$ บาท)		1,938,000		
4	เงินอุดหนุนสำหรับเงินเดือนบุคลากรถ่ายโอนด้านงานช่าง	1,051,200			
5	เงินอุดหนุนสำหรับเงินเดือนบุคลากรถ่ายโอนด้านงานสาธารณสุข	668,100			
<b>2. เงินอุดหนุนเฉพาะกิจ</b>		-	<b>62,738,200</b>	<b>42,030,000</b>	<b>4,670,000</b>
1	เงินอุดหนุนเพื่อส่งเสริมขีดความสามารถระบบรักษาความปลอดภัย และการกู้ภัยทางบก		36,477,500		
2	เงินอุดหนุนเพื่อส่งเสริมขีดความสามารถระบบรักษาความปลอดภัย และกู้ภัยทางทะเล		18,106,900		
3	เงินอุดหนุนการพัฒนาและเพิ่มประสิทธิภาพป้องกันแก้ไขปัญหาเสพติด		8,153,800		
4	โครงการปรับปรุงระบบและอุปกรณ์ของศูนย์เชื่อมโยงโครงข่ายสื่อสารชุมชนเมืองพัทยา อำเภอบางละมุง จังหวัดชลบุรี 1 แห่ง			11,700,000	1,300,000
5	โครงการปรับปรุงและเพิ่มประสิทธิภาพระบบสายนำสัญญาณใยแก้วนำแสงแบบฝังใต้ดินเมืองพัทยา ระยะที่ 4 เมืองพัทยา อำเภอบางละมุง จังหวัดชลบุรี 1 แห่ง			13,500,000	1,500,000
6	โครงการเพิ่มประสิทธิภาพการตรวจสอบวิเคราะห์เหตุการณ์เมืองพัทยา อำเภอบางละมุง จังหวัดชลบุรี 1 รายการ			16,830,000	1,870,000
<b>กิจกรรม : การจัดบริการสาธารณะด้านสิ่งแวดล้อม</b>			<b>287,006,600</b>		<b>32,509,600</b>
		-	-	<b>287,006,600</b>	<b>32,509,600</b>
<b>1. เงินอุดหนุนเฉพาะกิจ</b>		-	-	<b>287,006,600</b>	<b>32,509,600</b>
1	การก่อสร้างระบบระบายน้ำถนนเลียบริมทางรถไฟฝั่งตะวันออก ระยะที่ 1 เมืองพัทยา อำเภอบางละมุง จังหวัดชลบุรี 1 แห่ง(ผูกพันเดิม) งบประมาณทั้งสิ้น 621,000,000 บาท งบประมาณรวม 558,900,000 บาท สมทบ 62,100,000 บาท ปี 2563 งบประมาณ 112,860,000 บาท สมทบ 12,540,000 บาท ปี 2564 งบประมาณ 200,000,000 บาท สมทบ 22,222,000 บาท ปี 2565 ตั้งงบประมาณ 151,027,000 บาท สมทบ 16,779,600 บาท ปี 2566 ผูกพันงบประมาณ 95,013,000 บาท สมทบ 10,558,400 บาท			151,027,000	16,779,600

2	<p>การก่อสร้างระบบระบายน้ำ ซอยเกษมสุวรรณ 15 เชื่อมถนนชายหาดพิทยา เมืองพิทยา อำเภอบางละมุง จังหวัดชลบุรี 1 แห่ง (ผูกพันเดิม) งบประมาณทั้งสิ้น 95,000,000 บาท งบประมาณรวม 85,500,000 บาท สมทบ 9,500,000 บาท ปี 2564 งบประมาณ 17,100,000 บาท สมทบ 1,900,000 บาท ปี 2565 ตั้งงบประมาณ 62,809,600 บาท สมทบ 7,600,000 บาท ปี 2566 ผูกพันงบประมาณ 5,590,400 บาท</p>			62,809,600	7,600,000
3	<p>โครงการก่อสร้างระบบระบายน้ำ ซอยเทพประสิทธิ์ 9 เชื่อมชายหาดจอมเทียน เมืองพิทยา อำเภอบางละมุง จังหวัดชลบุรี 1 แห่ง งบประมาณทั้งสิ้น 185,000,000 บาท งบประมาณรวม 166,500,000 บาท สมทบ 18,500,000 บาท - ปี 2565 ตั้งงบประมาณ 33,300,000 บาท สมทบ 3,700,000 บาท - ปี 2566 ผูกพันงบประมาณ 66,600,000 บาท สมทบ 7,400,000 บาท - ปี 2567 ผูกพันงบประมาณ 66,600,000 บาท สมทบ 7,400,000 บาท</p>			33,300,000	3,700,000
4	<p>โครงการก่อสร้างระบบระบายน้ำถนนสุขุมวิทบริเวณพิทยาใต้ถึงซอย ชัยพฤกษ์ 3 (ถนนสุขุมวิทพิทยา 54) เมืองพิทยา อำเภอบางละมุง จังหวัดชลบุรี 1 แห่ง งบประมาณทั้งสิ้น 221,500,000 บาท งบประมาณรวม 199,350,000 บาท สมทบ 22,150,000 บาท - ปี 2565 ตั้งงบประมาณ 39,870,000 บาท สมทบ 4,430,000 บาท - ปี 2566 ผูกพันงบประมาณ 79,740,000 บาท สมทบ 8,860,000 บาท - ปี 2567 ผูกพันงบประมาณ 79,740,000 บาท สมทบ 8,860,000 บาท</p>			39,870,000	4,430,000

สถานะการเงินของเมืองพัทยาประจำปีงบประมาณ พ.ศ. 2560 - 2564

ปี	ธนาคาร	ประเภทเงินฝาก			เงินฝากคลังจังหวัด	รวม
		ประจำ	ออมทรัพย์	กระแสรายวัน		
2560	ออมสิน	1,443,730,608.97	1,059,454,918.07	-	-	3,185,755,532.31
	กรุงไทย	492,119,050.39	91,246,437.90	2,053.97		
	อาคารสงเคราะห์	76,461,424.78	-	-		
	เพื่อการเกษตรและสหกรณ์การเกษตร	22,741,038.13	-	-		
2561	ออมสิน	2,254,052,371.71	971,943,308.52	-	-	4,327,873,406.28
	กรุงไทย	394,185,074.93	579,088,354.26	27,992,638.81		
	อาคารสงเคราะห์	77,608,346.16	-	-		
	เพื่อการเกษตรและสหกรณ์การเกษตร	23,003,311.89	-	-		
2562	ออมสิน	2,164,488,797.61	1,374,179,316.65	-	-	5,294,764,285.94
	กรุงไทย	594,144,808.22	820,397,353.84	38,754,815.97		
	อาคารสงเคราะห์	178,772,471.35	306,753.42	-		
	เพื่อการเกษตรและสหกรณ์การเกษตร	23,003,311.89	-	-		
2563	อิสลาม	100,000,000.00	451,358.41	-	-	5,253,130,708.08
	ออมสิน	3,208,585,633.83	689,650,039.84	-		
	กรุงไทย	251,695,258.64	642,736,734.82	102,976,370.69		
	อาคารสงเคราะห์	179,956,425.67	1,974,739.43	-		
2564	เพื่อการเกษตรและสหกรณ์การเกษตร	73,744,667.28	-	-	-	5,027,529,802.12
	อิสลาม	100,000,000.00	1,810,837.88	-		
	ออมสิน	2,117,723,557.99	721,250,432.42	-		
	กรุงไทย	444,843,984.04	529,787,425.39	151,311,767.98		
2564	อาคารสงเคราะห์	881,650,643.93	4,414,267.81	-	-	5,027,529,802.12
	เพื่อการเกษตรและสหกรณ์การเกษตร	74,076,555.51	-	-		
	อิสลาม	100,000,000.00	2,471,167.05	-		

ที่มา : สำนักคลัง เมืองพัทยา

ตุลาคม 2564

สำหรับขีดความสามารถและฐานะการคลังของเมืองพัทธยานั้น มีเสถียรภาพและสามารถเลี้ยงตัวเองได้ ซึ่งแหล่งที่มาของรายรับเมืองพัทธยา มี 7 หมวดด้วยกัน คือ 1) หมวดภาษีอากร 2) หมวดค่าธรรมเนียม ค่าปรับและใบอนุญาต 3) หมวดรายได้จากทรัพย์สิน 4) หมวดรายได้จากสาธารณูปโภคและพาณิชย์ 5) หมวดรายได้เบ็ดเตล็ด 6) หมวดเงินอุดหนุน 7) หมวดเงินได้อื่น เช่น เงินกู้หรือจ่ายขาดเงินสะสม

ส่วนในรายจ่ายของเมืองพัทธยา แบ่งเป็น รายจ่ายงบกลางและรายจ่ายของหน่วยงาน

1. รายจ่ายงบกลาง ได้แก่ ค่าชำระหนี้เงินกู้และดอกเบี้ย รายจ่ายตามข้อผูกพัน เงินสำรองจ่าย เงินสมทบกองทุนบำเหน็จบำนาญฯ (กบพ.)
2. รายจ่ายของหน่วยงาน จำแนกเป็น 2 ลักษณะ คือ
  1. รายจ่ายประจำ ประกอบด้วย หมวดเงินเดือนและค่าจ้างประจำ หมวดค่าจ้างชั่วคราว หมวดค่าตอบแทนใช้สอยและวัสดุ หมวดค่าสาธารณูปโภค หมวดเงินอุดหนุน และหมวดรายจ่ายอื่น
  2. รายจ่ายเพื่อการลงทุน ประกอบด้วย หมวดค่าครุภัณฑ์ที่ดินและสิ่งก่อสร้าง

การดำเนินการกิจการพาณิชย์

#### การดำเนินการของสถานธนาบาล ปี พ.ศ. 2560 - 2564

รายการ	ปี 2560	ปี 2561	ปี 2562	ปี 2563	ปี 2564	เพิ่มขึ้น (ลดลง) %
1. เงินทุนหมุนเวียน	78,680,872.42	81,729,429.24	84,811,851.43	87,575,545.12	95,995,896.72	+9.61
2. มูลค่าทรัพย์สินที่จำหน่าย	76,709,800.00	71,223,400.00	66,655,000.00	60,659,700.00	62,888,100.00	+ 3.67
3. กำไรสุทธิ	6,097,113.64	6,165,674.38	5,527,387.39	5,182,704.29	5,622,959.65	+ 8.49
4. มูลค่าทรัพย์สินหลุดจำหน่าย	3,729,200.00	3,694,000.00	4,166,900.00	1,467,590.00	4,443,300.00	+ 202.76
5. จำนวนผู้ใช้บริการ (คน)	12,382	11,757	11,001	10,557	9,532	- 9.71

#### รายรับ - รายจ่าย สถานธนาบาล เมืองพัทธยา ปี พ.ศ 2560 - 2564

รายการ	ปี 2560	ปี 2561	ปี 2562	ปี 2563	ปี 2564	เพิ่มขึ้น (ลดลง) %
รายรับจริง	9,663,029.02	9,738,628.67	9,145,136.78	8,904,309.58	8,939,025.83	+ 0.39
รายจ่ายจริง	3,565,915.38	3,572,954.29	3,617,749.39	3,721,605.29	3,316,066.18	- 10.90
รายรับจริงมากกว่า รายจ่ายจริง	6,097,113.64	6,165,674.38	5,527,387.39	5,182,704.29	5,622,959.65	+ 8.49

ที่มา : สถานธนาบาลเมืองพัทธยา

กุมภาพันธ์ 2565

สรุปรายงานการติดตามและประเมินผลโครงการ/งบประมาณของแผนพัฒนาเมืองพัทยา (พ.ศ. 2561 - 2565)  
ประจำปีงบประมาณ พ.ศ. 2564 (รอบปี)  
(ภาพรวม)

โครงการ/ งบประมาณ	โครงการ	ร้อยละ	งบประมาณ	ร้อยละ
รายการ				
1. ได้รับอนุมัติ	247	54.89	2,971,966,835	25.01
2. ไม่ได้รับอนุมัติ	203	45.11	8,910,303,456	74.99
รวม	450	100.00	11,882,270,291	100.00

(เฉพาะงบประมาณเงินอุดหนุน)

โครงการ/ งบประมาณ	โครงการ	ร้อยละ	งบประมาณ	ร้อยละ
รายการ				
1. ได้รับอนุมัติ	55	48.25	2,138,030,395	22.58
2. ไม่ได้รับอนุมัติ	59	51.75	7,330,761,696	77.42
รวม	114	100.00	9,468,792,091	100.00

(เฉพาะงบประมาณเมืองพัทยา)

โครงการ/ งบประมาณ	โครงการ	ร้อยละ	งบประมาณ	ร้อยละ
รายการ				
1. ได้รับอนุมัติ	192	57.14	833,936,440	34.55
2. ไม่ได้รับอนุมัติ	144	42.86	1,579,541,760	65.45
รวม	336	100.00	2,413,478,200	100.00

ที่มา : สำนักยุทธศาสตร์และงบประมาณ เมืองพัทยา

สรุปรายงานการติดตามและประเมินผลการดำเนินงานโครงการที่ได้รับอนุมัติในแผนพัฒนาเมืองพัทยา (พ.ศ. 2561 - 2565)

ประจำปีงบประมาณ พ.ศ.2564 (รอบปี)

(ภาพรวม)

โครงการ / งบประมาณ	โครงการ	ร้อยละ	งบประมาณ	ร้อยละ
รายการ				
1. ดำเนินการแล้วเสร็จ	76	30.77	486,170,640	16.36
2. อยู่ระหว่างดำเนินการ	87	35.22	2,416,733,095	81.32
3. ยังไม่ได้ดำเนินการ	12	4.86	9,865,000	0.33
4. ยกเลิกโครงการ	72	29.15	59,198,100	1.99
รวม	247	100.00	2,971,966,835	100.00

(เฉพาะงบประมาณเงินอุดหนุน)

โครงการ / งบประมาณ	โครงการ	ร้อยละ	งบประมาณ	ร้อยละ
รายการ				
1. ดำเนินการแล้วเสร็จ	22	40.00	420,353,100	19.66
2. อยู่ระหว่างดำเนินการ	29	52.73	1,697,761,695	79.41
3. ยังไม่ได้ดำเนินการ	0	0.00	0	0.00
4. ยกเลิกโครงการ	4	7.27	19,915,600	0.93
รวม	55	100.00	2,138,030,395	100.00

(เฉพาะงบประมาณเมืองพัทยา)

โครงการ / งบประมาณ	โครงการ	ร้อยละ	งบประมาณ	ร้อยละ
รายการ				
1. ดำเนินการแล้วเสร็จ	53	27.60	65,817,540	7.89
2. อยู่ระหว่างดำเนินการ	59	30.73	718,971,400	86.21
3. ยังไม่ได้ดำเนินการ	12	6.25	9,865,000	1.18
4. ยกเลิกโครงการ	68	35.42	39,282,500	4.72
รวม	192	100.00	833,936,440	100.00

ที่มา : สำนักยุทธศาสตร์และงบประมาณ เมืองพัทยา





ด้านสังคม



## ❖ ด้านสังคม ❖

เมืองพัทยาเป็นเมืองท่องเที่ยวหลักทางภาคตะวันออก มีความสำคัญและเป็นที่รู้จักในระดับโลก ที่มีนักท่องเที่ยวทั้งชาวไทยและชาวต่างชาติเดินทางมาท่องเที่ยวเป็นจำนวนมาก ซึ่งได้ส่งผลให้ชุมชนส่วนใหญ่แปรเปลี่ยนเป็นชุมชนพาณิชย์กรรมและบริการสิ่งอำนวยความสะดวกด้านการท่องเที่ยว บางชุมชนยังคงมีลักษณะเป็นชุมชนเกษตรกรรมหรือชุมชนประมง ในปัจจุบันมีชุมชนในเขตเมืองพัทยา 42 ชุมชน นอกจากนี้ยังพบการอพยพโยกย้ายของประชากรจากทุกภาคของประเทศและชาวต่างประเทศจากทุกภูมิภาคของโลกเข้ามาทำงานและพักอาศัยในเขตเมืองพัทยาเป็นจำนวนมาก ทำให้สภาพสังคมมีความซับซ้อนและหลากหลายทั้งทางด้านศาสนา ภาษา ขนบธรรมเนียม ประเพณี วัฒนธรรม วิถีชีวิตความเป็นอยู่ เป็นต้น

### 1. ด้านศาสนา

ประชากรส่วนใหญ่ของเมืองพัทยานับถือศาสนาพุทธ ประมาณร้อยละ 80 ของจำนวนประชากรทั้งหมด รองลงมานับถือศาสนาอิสลาม ศาสนาคริสต์ และศาสนาอื่น ๆ โดยมีสถานที่สำหรับประกอบพิธีกรรมทางศาสนาต่างๆ ในเมืองพัทยา ประกอบด้วย

#### วัดในเขตเมืองพัทยา จำนวน 12 แห่ง

1. วัดชัยมงคล (พระอารามหลวง) ม.10 ต.หนองปรือ	โทรศัพท์ 0-3842-7030, 0-3842-8277
2. วัดธรรมสามัคคี ม.10 ต.หนองปรือ	โทรศัพท์ 0-3842-8399
3. วัดบุญถ้ำกัญจนาราม ม.12 ต.หนองปรือ	โทรศัพท์ 0-3823-1449
4. วัดช่องลมนาเกลือ ม.2 ต.นาเกลือ	โทรศัพท์ 0-3822-1278
5. วัดโพธิสัมพันธ์ ม.5 ต.นาเกลือ	โทรศัพท์ 0-3822-5452
6. วัดสว่างฟ้าพัฒนาราม ม.4 ต.นาเกลือ	โทรศัพท์ 0-3822-1552
7. วัดหนองใหญ่ ม.6 ต.นาเกลือ	โทรศัพท์ 0-3842-1993
8. วัดใหม่สำราญ (เกาะล้าน) ม.7 ต.นาเกลือ	โทรศัพท์ 0-3842-9951
9. วัดพุทธิวาราม ม.6 ต.หนองปลาไหล	โทรศัพท์ 0-3822-1990
10. วัดอินทนาราม ม.4 ต.ห้วยใหญ่	โทรศัพท์ 0-3823-9701
11. วัดกระซิงทอง ม.12 ถ.เลียบชายหาดจอมเทียน	โทรศัพท์ 0-3875-6124
12. จิตตภาวันวิทยาลัย (วิทยาลัยสงฆ์) 50 ม.1 ต.หนองปรือ	โทรศัพท์ 0-3822-1131

#### สำนักสงฆ์ จำนวน 1 แห่ง

1. สำนักสงฆ์หนองอ้อ 31 ม.9 ต.หนองปรือ	โทรศัพท์ 0-3842-4415
---------------------------------------	----------------------

#### มัสยิดหรือสุเหร่าในศาสนาอิสลาม จำนวน 7 แห่ง

1. มัสยิดดารุลอับดุลอะห์ ม.9 ตำบลหนองปรือ
2. มัสยิดฮีดายาตุสซาลิกีน ม.6 ตำบลนาเกลือ
3. มัสยิดนูรุลยาซีน ม.5 ตำบลหนองปรือ
4. มัสยิดตออะดีลละห์ ม.10 ตำบลหนองปรือ
5. มัสยิดดารุลอับร้อร์ ม.5 ตำบลหนองปรือ
6. มัสยิดแช้คมุฮัมมัดอาลี ม.6 ตำบลหนองปรือ
7. มัสยิดยามีอุลอิสลาม ม.6 ตำบลหนองปรือ

โบสถ์คริสต์ จำนวน 3 แห่ง แบ่งเป็น 2 นิกาย

1. นิกายคาทอลิก จำนวน 1 แห่ง

1 โบสถ์เซนต์นิโคลัส โทร. 0-3871-6401

2. นิกายโปรเตสแตนต์ จำนวน 2 แห่ง

1 คริสตจักรพัทยา โทร. 0-3842-9004

2 คริสตจักรนิมิตใหม่สามัคคีธรรม

## 2. ประชากร

ประชากร เป็นทรัพยากรที่มีการเคลื่อนไหวเปลี่ยนแปลงตลอดเวลา และมีผลสะท้อนถึงระบบเศรษฐกิจ สังคม แรงงาน การใช้ที่ดิน การใช้ทรัพยากรธรรมชาติ ตลอดจนสาธารณูปโภคต่างๆ ในการวางแผนพัฒนาท้องถิ่นให้มีประสิทธิภาพ โดยเฉพาะเป็นส่วนสำคัญต่อการวางแผนพัฒนาในการกำหนดทิศทางการจัดระบบเศรษฐกิจ สังคม แรงงาน การใช้ที่ดิน การจัดสรรทรัพยากรธรรมชาติให้ได้ผลสูงสุด ให้สอดคล้องกับสภาพความเป็นอยู่ที่ดีในอนาคต

### สถิติจำนวนประชากรในเขตเมืองพัทยา ตามทะเบียนราษฎร

ปี พ.ศ. 2554 – 2564

ปี พ.ศ.	จำนวนประชากรรวม (คน)	ชาย (คน)	หญิง (คน)	จำนวนครัวเรือน
2554	109,037	50,551	58,486	20,582
2555	110,491	51,173	59,318	20,756
2556	111,910	51,639	60,271	21,122
2557	114,192	52,561	61,631	21,844
2558	115,840	53,239	62,601	22,255
2559	117,371	53,883	63,488	22,803
2560	118,511	54,306	64,205	23,969
2561	119,122	54,513	64,609	23,786
2562	119,532	54,718	64,814	24,672
2563	117,606	53,710	63,896	25,187
2564	116,451	53,127	63,324	25,316

ที่มา : ฝ่ายทะเบียนราษฎรและบัตรประจำตัวประชาชน สำนักปลัดเมืองพัทยา

กุมภาพันธ์ 2565

## สถิติประชากรในเขตเมืองพัทยา ปี พ.ศ. 2560 - 2564

ประชากร	ปี 2560	ปี 2561	ปี 2562	ปี 2563	ปี 2564	ประชากร เพิ่มขึ้น (คน)	เพิ่มขึ้น (ลดลง) %
ประชากรทั้งหมด	118,511	119,122	119,532	117,606	116,451	-1,155	- 0.99
ประชากรชาย	54,306	54,513	54,718	53,710	53,127	-583	- 1.09
ประชากรหญิง	64,205	64,609	64,814	63,896	63,324	-572	- 0.89
จำนวนครัวเรือน	23,969	23,786	24,672	25,187	25,316	129	+ 0.51

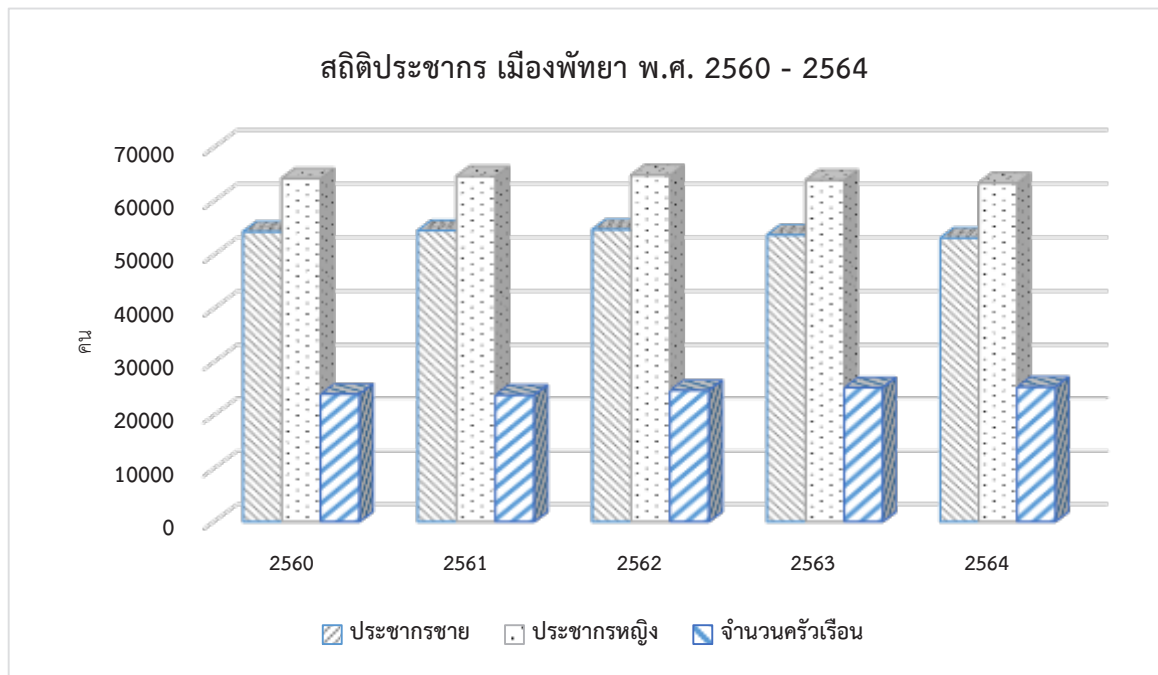

## สถิติประชากรเกาะล้าน ปี พ.ศ. 2560 - 2564

ประชากร	ปี 2560	ปี 2561	ปี 2562	ปี 2563	ปี 2564	ประชากร เพิ่มขึ้น (คน)	เพิ่มขึ้น (ลดลง) %
ประชากรทั้งหมด	2,912	2,934	2,958	2,940	2,924	- 16	- 0.55
ประชากรชาย	1,438	1,454	1,477	1,466	1,451	- 15	- 1.03
ประชากรหญิง	1,474	1,480	1,481	1,474	1,473	- 1	- 0.07
จำนวนครัวเรือน	619	626	649	667	680	13	+ 1.91

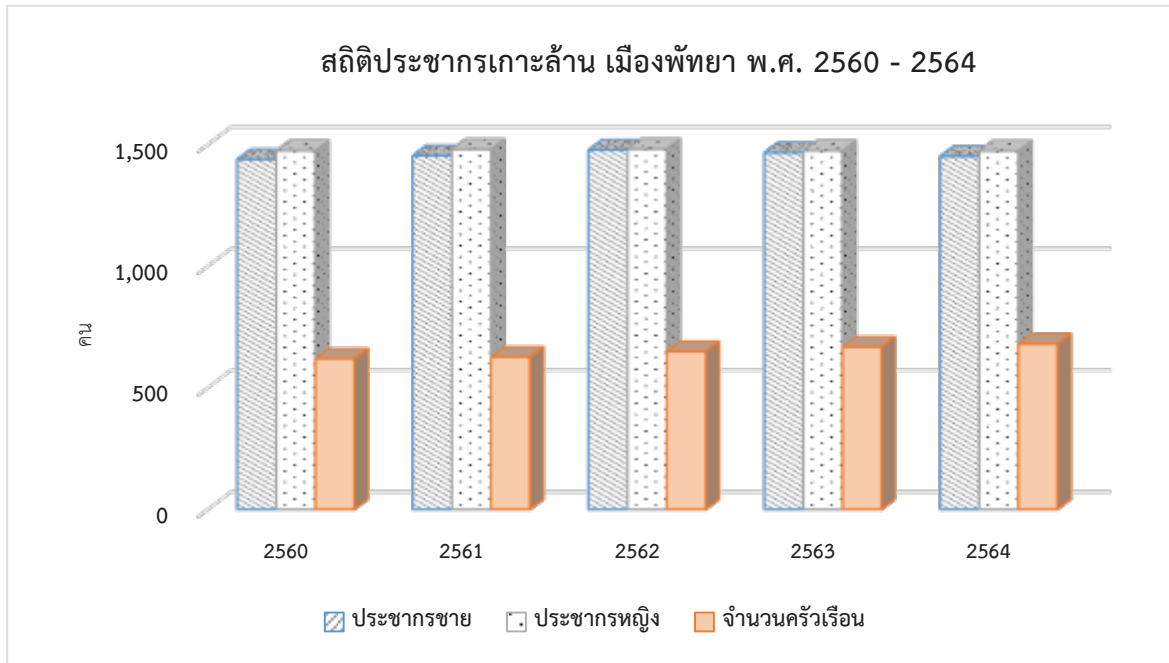

**ข้อมูลประชากรในเขตเมืองพัทยา ปี พ.ศ. 2564**

ประชากร	ชาย	หญิง	รวม
ตำบลหนองปรือ	29,589	27,127	66,716
ตำบลหนองปลาไหล	1,126	1,258	2,384
ตำบลห้วยใหญ่	62	73	135
ตำบลนาเกลือ (รวมเกาะล้าน)	22,350	24,866	47,216
- เกาะล้าน (ม.7 ต.นาเกลือ)	1,451	1,473	2,924
<b>รวม</b>	<b>53,127</b>	<b>63,324</b>	<b>116,451</b>

ความหนาแน่นประชากรเฉลี่ย 2,179 คน / ตร.กม. (พื้นที่ 53.44 ตร.กม.)

ความหนาแน่นประชากร (เกาะล้าน) เฉลี่ย 718 คน / ตร.กม. (พื้นที่ 4.07 ตร.กม.)

**จำนวนครัวเรือน (เจ้าบ้าน) ปี พ.ศ. 2564**

ประชากร	จำนวน (ครัวเรือน)
ตำบลหนองปรือ	16,186
ตำบลหนองปลาไหล	574
ตำบลห้วยใหญ่	28
ตำบลนาเกลือ	8,528
- เกาะล้าน	(680)
<b>รวมจำนวนครัวเรือน</b>	<b>25,316</b>

ขนาดครัวเรือนเฉลี่ย 5 คน / ครัวเรือน

## จำนวนบ้าน (หลังคาเรือน) ปี พ.ศ. 2564

ประชากร	จำนวน (หลังคาเรือน)
ตำบลหนองปรือ	133,248
ตำบลหนองปลาไหล	1,371
ตำบลห้วยใหญ่	39
ตำบลนาเกลือ	37,655
- เกาะลั่น	(1,447)
<b>รวมจำนวนบ้าน</b>	<b>172,313</b>

## สถิติจำนวนการเกิด ปี พ.ศ. 2560 - 2564

จำนวนคนเกิด	ปี 2560	ปี 2561	ปี 2562	ปี 2563	ปี 2564
ชาย	2,591	2,505	2,336	1,922	1,863
หญิง	2,532	2,429	2,210	1,850	1,822
<b>รวมจำนวนคนเกิด</b>	<b>5,123</b>	<b>4,934</b>	<b>4,546</b>	<b>3,772</b>	<b>3,685</b>

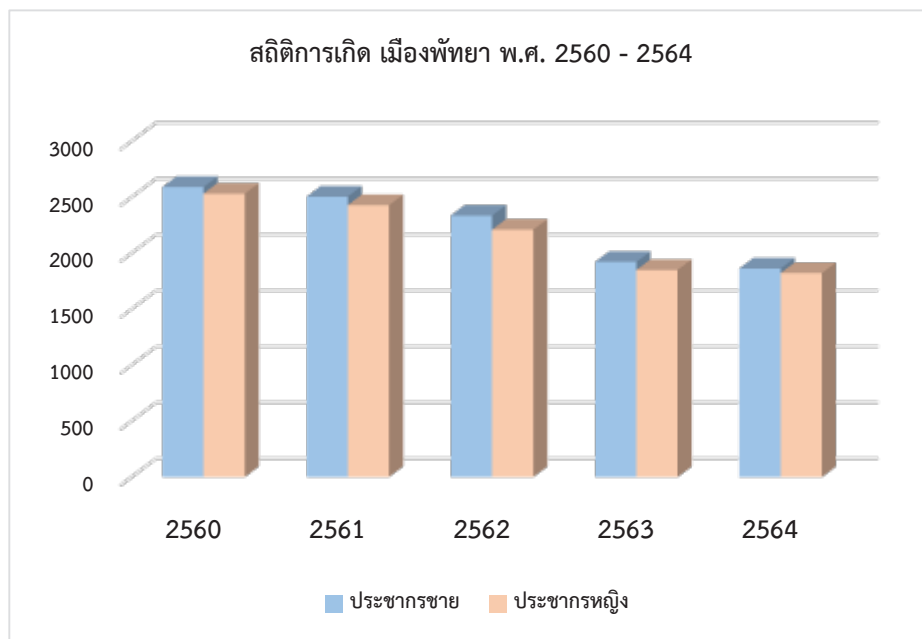



## สถิติจำนวนการตาย ปี พ.ศ. 2560 - 2564

จำนวนคนตาย	ปี 2560	ปี 2561	ปี 2562	ปี 2563	ปี 2564
ชาย	917	944	1,003	869	1,185
หญิง	463	498	510	461	535
รวมจำนวนคนตาย	1,380	1,442	1,513	1,330	1,720

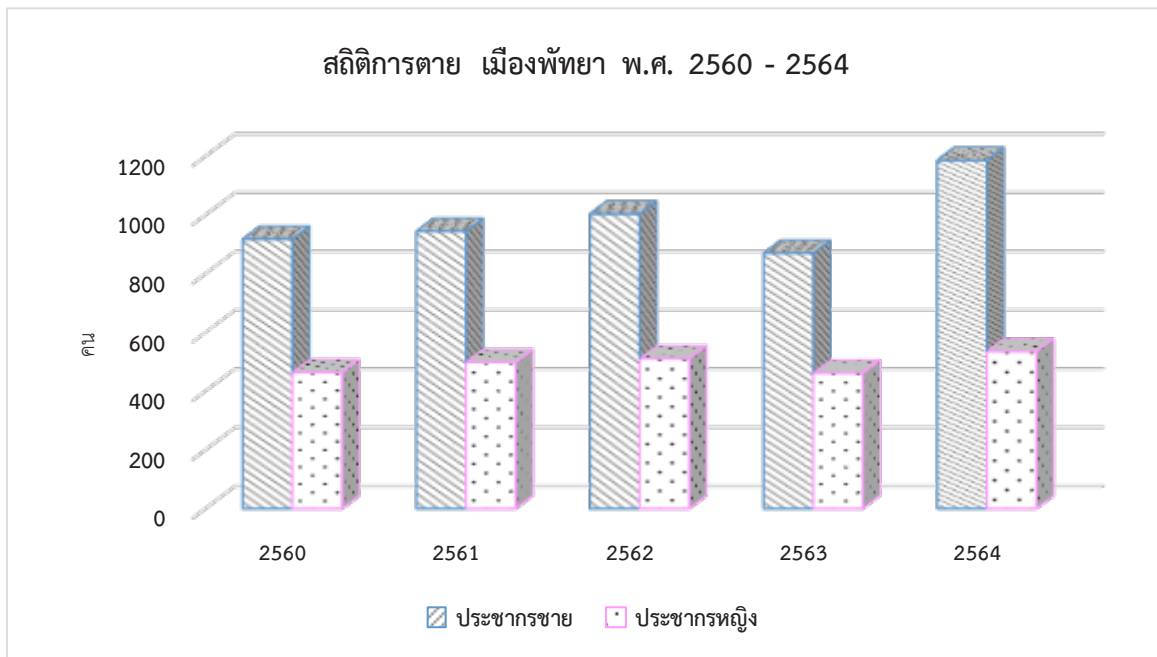

จากตัวเลขที่ปรากฏชี้ให้เห็นว่า เมืองพัทยามีประชากรไม่หนาแน่น แต่ข้อเท็จจริงแล้วประชากรในเมืองพัทยาคืออยู่อย่างหนาแน่น เนื่องจากเมืองพัทยาเป็นเมืองท่องเที่ยวสำคัญลำดับต้นๆ มีการเจริญเติบโตอย่างรวดเร็ว และมีการอพยพแรงงานจากถิ่นอื่นเข้ามา จึงมีประชากรแฝงมากกว่าจำนวนความเป็นจริง 4 - 5 เท่า (ประมาณ 400,000 - 500,000 คน) ในช่วงเวลาปกติ แต่เนื่องด้วยสถานการณ์การแพร่ระบาดของเชื้อไวรัส โควิด 19 ก่อให้เกิดการเคลื่อนย้ายของประชากร จึงส่งผลให้ประชากรแฝงมีจำนวนลดลงจากจำนวนความเป็นจริงเหลือเพียง 2 - 3 เท่า (ประมาณ 200,000 - 300,000 คน) โดยมีได้มีการแจ้งย้ายที่อยู่เข้ามาตามกฎหมายทะเบียนราษฎร

จำนวนผู้มีสิทธิเลือกตั้ง ปี พ.ศ. 2560 - 2564

จำนวนผู้มีสิทธิเลือกตั้ง	ปี 2560	ปี 2561	ปี 2562	ปี 2563	ปี 2564
ชาย	33,737	33,997	34,356	34,368	34,363
หญิง	45,106	45,606	46,162	46,210	46,254
รวมผู้มีสิทธิเลือกตั้ง	78,843	79,603	80,518	80,578	80,617

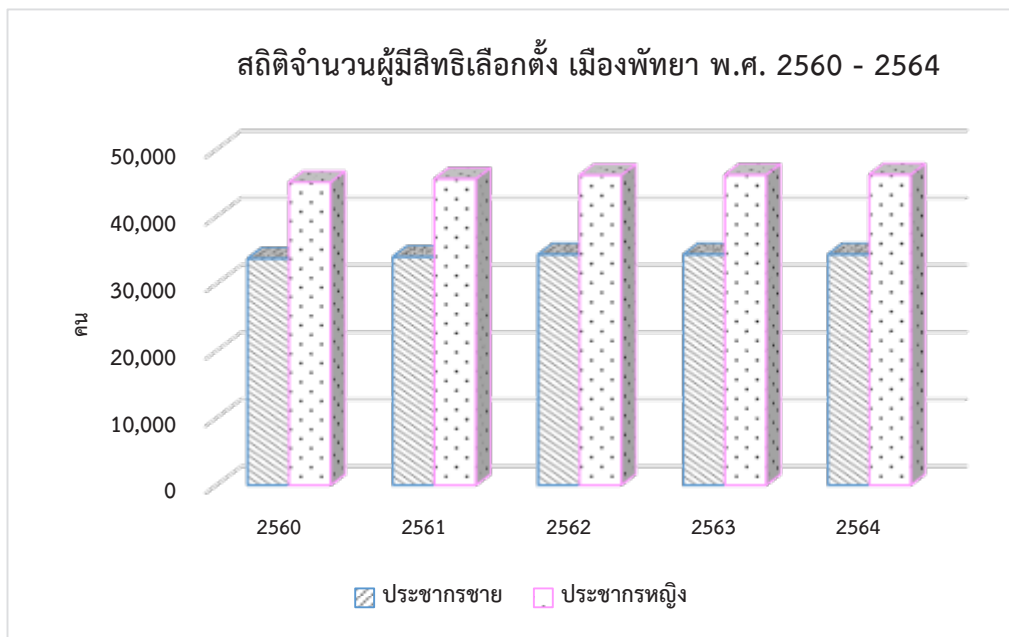

ที่มา : ฝ่ายทะเบียนราษฎรและบัตรประจำตัวประชาชน สำนักปลัดเมืองพัทยา

กุมภาพันธ์ 2565

### สถิติการเลือกตั้งนายกเมืองพัทยา ปี พ.ศ. 2547 - 2565

ปี พ.ศ.	จำนวนผู้มีสิทธิเลือกตั้ง (คน)	จำนวนผู้มาใช้สิทธิ(คน)	คิดเป็นร้อยละ	เพิ่มขึ้น/ลดลง (%)
2547	56,681	28,986	51.14	-
2551	64,735	33,035	51.03	-0.11
2555	69,205	28,724	41.51	-9.52
2565	78,018	38,524	49.38	+7.87

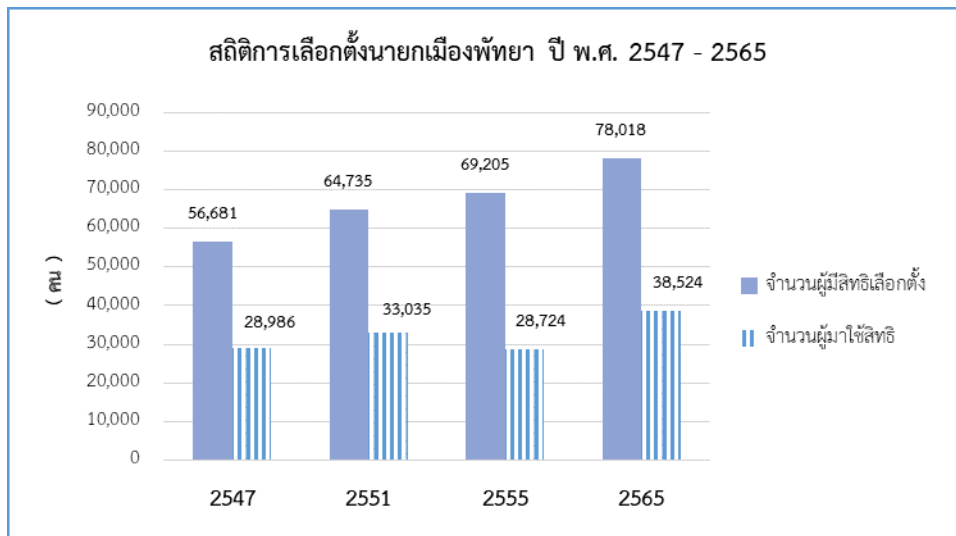

### สถิติการเลือกตั้งสมาชิกสภาเมืองพัทยา ปี พ.ศ. 2547 - 2565

ปี พ.ศ.	จำนวนผู้มีสิทธิเลือกตั้ง (คน)	จำนวนผู้มาใช้สิทธิ(คน)	คิดเป็นร้อยละ	เพิ่มขึ้น/ลดลง (%)
2547	55,209	28,815	52.19	-
2551	64,036	32,791	51.21	-0.98
2555	68,717	28,640	41.68	-9.53
2565	77,776	38,788	49.87	+8.19

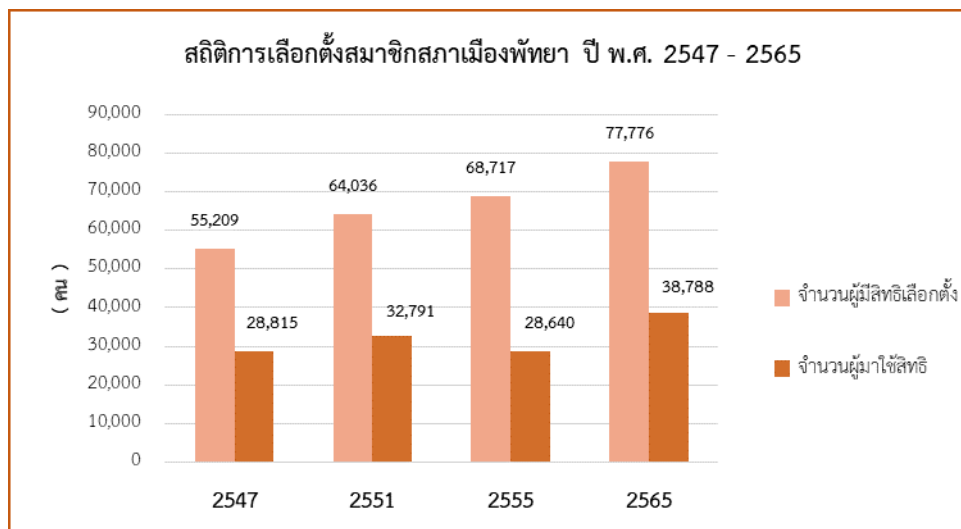

**ข้อมูลเกี่ยวกับการเลือกตั้งของนายกเมืองพัทยาและสมาชิกสภาเมืองพัทยา**  
ณ วันที่ 27 มีนาคม พ.ศ. 2547

**1. การเลือกตั้งนายกเมืองพัทยา 27 มีนาคม 2547**

เมืองพัทยามีนายกเมืองพัทยา 1 คน		ผู้มีสิทธิเลือกตั้ง	56,681 คน	
ผู้มาใช้สิทธิเลือกตั้ง	จำนวน 28,986 คน		คิดเป็นร้อยละ	51.14
ผู้ไม่มาใช้สิทธิเลือกตั้ง	จำนวน 27,695 คน		คิดเป็นร้อยละ	48.86
มีบัตรดี	จำนวน 27,939 ใบ		คิดเป็นร้อยละ	96.39
มีบัตรเสีย	จำนวน 1,047 ใบ		คิดเป็นร้อยละ	3.61

**2. การเลือกตั้งสมาชิกสภาเมืองพัทยา 27 มีนาคม 2547**

เมืองพัทยามีสมาชิกสภาเมืองพัทยา 24 คน		ผู้มีสิทธิเลือกตั้ง	55,209 คน	
<b>สมาชิกสภาเมืองพัทยาเขต 1</b>		<b>ผู้มีสิทธิเลือกตั้ง</b>	<b>14,076 คน</b>	
ผู้มาใช้สิทธิเลือกตั้ง	จำนวน 7,891 คน		คิดเป็นร้อยละ	56.06
ผู้ไม่มาใช้สิทธิเลือกตั้ง	จำนวน 6,185 คน		คิดเป็นร้อยละ	43.94
มีบัตรดี	จำนวน 7,444 ใบ		คิดเป็นร้อยละ	94.34
มีบัตรเสีย	จำนวน 447 ใบ		คิดเป็นร้อยละ	5.66
<b>สมาชิกสภาเมืองพัทยาเขต 2</b>		<b>ผู้มีสิทธิเลือกตั้ง</b>	<b>12,969 คน</b>	
ผู้มาใช้สิทธิเลือกตั้ง	จำนวน 6,702 คน		คิดเป็นร้อยละ	51.67
ผู้ไม่มาใช้สิทธิเลือกตั้ง	จำนวน 6,267 คน		คิดเป็นร้อยละ	48.33
มีบัตรดี	จำนวน 6,236 ใบ		คิดเป็นร้อยละ	93.05
มีบัตรเสีย	จำนวน 466 ใบ		คิดเป็นร้อยละ	6.95
<b>สมาชิกสภาเมืองพัทยาเขต 3</b>		<b>ผู้มีสิทธิเลือกตั้ง</b>	<b>13,562 คน</b>	
ผู้มาใช้สิทธิเลือกตั้ง	จำนวน 6,717 คน		คิดเป็นร้อยละ	49.53
ผู้ไม่มาใช้สิทธิเลือกตั้ง	จำนวน 6,845 คน		คิดเป็นร้อยละ	50.47
มีบัตรดี	จำนวน 6,269 ใบ		คิดเป็นร้อยละ	93.34
มีบัตรเสีย	จำนวน 448 ใบ		คิดเป็นร้อยละ	6.66
<b>สมาชิกสภาเมืองพัทยาเขต 4</b>		<b>ผู้มีสิทธิเลือกตั้ง</b>	<b>14,602 คน</b>	
ผู้มาใช้สิทธิเลือกตั้ง	จำนวน 7,505 คน		คิดเป็นร้อยละ	51.39
ผู้ไม่มาใช้สิทธิเลือกตั้ง	จำนวน 7,097 คน		คิดเป็นร้อยละ	48.61
มีบัตรดี	จำนวน 7,027 ใบ		คิดเป็นร้อยละ	93.63
มีบัตรเสีย	จำนวน 478 ใบ		คิดเป็นร้อยละ	6.37

## ข้อมูลเกี่ยวกับการเลือกตั้งของนายกเมืองพัทยาและสมาชิกสภาเมืองพัทยา

ณ วันที่ 4 พฤษภาคม พ.ศ. 2551

### 1. การเลือกตั้งนายกเมืองพัทยา 4 พฤษภาคม 2551

เมืองพัทยามีนายกเมืองพัทยา 1 คน		ผู้มีสิทธิเลือกตั้ง	64,735 คน	
ผู้มาใช้สิทธิเลือกตั้ง	จำนวน 33,035 คน		คิดเป็นร้อยละ	51.03
ผู้ไม่มาใช้สิทธิเลือกตั้ง	จำนวน 31,700 คน		คิดเป็นร้อยละ	48.97
มีบัตรดี	จำนวน 31,768 ใบ		คิดเป็นร้อยละ	96.17
มีบัตรเสีย	จำนวน 764 ใบ		คิดเป็นร้อยละ	2.31
บัตรไม่ประสงค์ลงคะแนน	จำนวน 503 ใบ		คิดเป็นร้อยละ	1.52

### 2. การเลือกตั้งสมาชิกสภาเมืองพัทยา 4 พฤษภาคม 2551

เมืองพัทยามีสมาชิกสภาเมืองพัทยา 24 คน		ผู้มีสิทธิเลือกตั้ง	64,036 คน	
<b>สมาชิกสภาเมืองพัทยาเขต 1</b>		<b>ผู้มีสิทธิเลือกตั้ง</b>	<b>15,599 คน</b>	
ผู้มาใช้สิทธิเลือกตั้ง	จำนวน 8,757 คน		คิดเป็นร้อยละ	56.14
ผู้ไม่มาใช้สิทธิเลือกตั้ง	จำนวน 6,842 คน		คิดเป็นร้อยละ	43.86
มีบัตรดี	จำนวน 7,717 ใบ		คิดเป็นร้อยละ	88.12
มีบัตรเสีย	จำนวน 653 ใบ		คิดเป็นร้อยละ	7.46
บัตรไม่ประสงค์ลงคะแนน	จำนวน 387 ใบ		คิดเป็นร้อยละ	4.42
<b>สมาชิกสภาเมืองพัทยาเขต 2</b>		<b>ผู้มีสิทธิเลือกตั้ง</b>	<b>15,788 คน</b>	
ผู้มาใช้สิทธิเลือกตั้ง	จำนวน 8,092 คน		คิดเป็นร้อยละ	51.25
ผู้ไม่มาใช้สิทธิเลือกตั้ง	จำนวน 7,696 คน		คิดเป็นร้อยละ	48.75
มีบัตรดี	จำนวน 7,208 ใบ		คิดเป็นร้อยละ	89.08
มีบัตรเสีย	จำนวน 509 ใบ		คิดเป็นร้อยละ	6.29
บัตรไม่ประสงค์ลงคะแนน	จำนวน 375 ใบ		คิดเป็นร้อยละ	4.63
<b>สมาชิกสภาเมืองพัทยาเขต 3</b>		<b>ผู้มีสิทธิเลือกตั้ง</b>	<b>15,430 คน</b>	
ผู้มาใช้สิทธิเลือกตั้ง	จำนวน 7,405 คน		คิดเป็นร้อยละ	47.99
ผู้ไม่มาใช้สิทธิเลือกตั้ง	จำนวน 8,025 คน		คิดเป็นร้อยละ	52.01
มีบัตรดี	จำนวน 6,561 ใบ		คิดเป็นร้อยละ	88.60
มีบัตรเสีย	จำนวน 445 ใบ		คิดเป็นร้อยละ	6.01
บัตรไม่ประสงค์ลงคะแนน	จำนวน 399 ใบ		คิดเป็นร้อยละ	5.39
<b>สมาชิกสภาเมืองพัทยาเขต 4</b>		<b>ผู้มีสิทธิเลือกตั้ง</b>	<b>17,219 คน</b>	
ผู้มาใช้สิทธิเลือกตั้ง	จำนวน 8,537 คน		คิดเป็นร้อยละ	49.58
ผู้ไม่มาใช้สิทธิเลือกตั้ง	จำนวน 8,682 คน		คิดเป็นร้อยละ	50.42
มีบัตรดี	จำนวน 7,590 ใบ		คิดเป็นร้อยละ	88.90
มีบัตรเสีย	จำนวน 500 ใบ		คิดเป็นร้อยละ	5.86
บัตรไม่ประสงค์ลงคะแนน	จำนวน 447 ใบ		คิดเป็นร้อยละ	5.24

## ข้อมูลเกี่ยวกับการเลือกตั้งของนายกเมืองพัทยาและสมาชิกสภาเมืองพัทยา

ณ วันที่ 17 มิถุนายน พ.ศ. 2555

### 1. การเลือกตั้งนายกเมืองพัทยา 17 มิถุนายน 2555

เมืองพัทยามีนายกเมืองพัทยา 1 คน	ผู้มีสิทธิเลือกตั้ง	69,205 คน	
ผู้มาใช้สิทธิเลือกตั้ง	จำนวน 28,724 คน	คิดเป็นร้อยละ	41.51
ผู้ไม่มาใช้สิทธิเลือกตั้ง	จำนวน 40,481 คน	คิดเป็นร้อยละ	58.49
มีบัตรดี	จำนวน 25,562 ใบ	คิดเป็นร้อยละ	88.99
มีบัตรเสีย	จำนวน 925 ใบ	คิดเป็นร้อยละ	3.22
บัตรไม่ประสงค์ลงคะแนน	จำนวน 2,237 ใบ	คิดเป็นร้อยละ	7.79

### 2. การเลือกตั้งสมาชิกสภาเมืองพัทยา 17 มิถุนายน 2555

เมืองพัทยามีสมาชิกสภาเมืองพัทยา 24 คน	ผู้มีสิทธิเลือกตั้ง	68,717 คน	
<b>สมาชิกสภาเมืองพัทยาเขต 1</b>			
ผู้มีสิทธิเลือกตั้ง	ผู้มีสิทธิเลือกตั้ง	20,119 คน	
ผู้มาใช้สิทธิเลือกตั้ง	จำนวน 9,641 คน	คิดเป็นร้อยละ	47.92
ผู้ไม่มาใช้สิทธิเลือกตั้ง	จำนวน 10,478 คน	คิดเป็นร้อยละ	52.08
มีบัตรดี	จำนวน 8,558 ใบ	คิดเป็นร้อยละ	88.77
มีบัตรเสีย	จำนวน 361 ใบ	คิดเป็นร้อยละ	3.74
บัตรไม่ประสงค์ลงคะแนน	จำนวน 722 ใบ	คิดเป็นร้อยละ	7.49
<b>สมาชิกสภาเมืองพัทยาเขต 2</b>			
ผู้มีสิทธิเลือกตั้ง	ผู้มีสิทธิเลือกตั้ง	11,009 คน	
ผู้มาใช้สิทธิเลือกตั้ง	จำนวน 4,098 คน	คิดเป็นร้อยละ	37.22
ผู้ไม่มาใช้สิทธิเลือกตั้ง	จำนวน 6,911 คน	คิดเป็นร้อยละ	62.78
มีบัตรดี	จำนวน 3,415 ใบ	คิดเป็นร้อยละ	83.33
มีบัตรเสีย	จำนวน 166 ใบ	คิดเป็นร้อยละ	4.05
บัตรไม่ประสงค์ลงคะแนน	จำนวน 517 ใบ	คิดเป็นร้อยละ	12.62
<b>สมาชิกสภาเมืองพัทยาเขต 3</b>			
ผู้มีสิทธิเลือกตั้ง	ผู้มีสิทธิเลือกตั้ง	16,875 คน	
ผู้มาใช้สิทธิเลือกตั้ง	จำนวน 6,726 คน	คิดเป็นร้อยละ	39.86
ผู้ไม่มาใช้สิทธิเลือกตั้ง	จำนวน 10,149 คน	คิดเป็นร้อยละ	60.14
มีบัตรดี	จำนวน 5,737 ใบ	คิดเป็นร้อยละ	85.30
มีบัตรเสีย	จำนวน 195 ใบ	คิดเป็นร้อยละ	2.09
บัตรไม่ประสงค์ลงคะแนน	จำนวน 794 ใบ	คิดเป็นร้อยละ	11.80
<b>สมาชิกสภาเมืองพัทยาเขต 4</b>			
ผู้มีสิทธิเลือกตั้ง	ผู้มีสิทธิเลือกตั้ง	20,714 คน	
ผู้มาใช้สิทธิเลือกตั้ง	จำนวน 8,175 คน	คิดเป็นร้อยละ	39.47
ผู้ไม่มาใช้สิทธิเลือกตั้ง	จำนวน 12,539 คน	คิดเป็นร้อยละ	60.53
มีบัตรดี	จำนวน 6,840 ใบ	คิดเป็นร้อยละ	83.67
มีบัตรเสีย	จำนวน 459 ใบ	คิดเป็นร้อยละ	5.61
บัตรไม่ประสงค์ลงคะแนน	จำนวน 876 ใบ	คิดเป็นร้อยละ	10.72

## ข้อมูลเกี่ยวกับการเลือกตั้งของนายกเมืองพัทยาและสมาชิกสภาเมืองพัทยา

ณ วันที่ 22 พฤษภาคม พ.ศ. 2565

### 1. การเลือกตั้งนายกเมืองพัทยา 22 พฤษภาคม 2565

เมืองพัทยามีนายกเมืองพัทยา 1 คน	ผู้มีสิทธิเลือกตั้ง	78,018 คน
ผู้มาใช้สิทธิเลือกตั้ง	จำนวน 38,524 คน	คิดเป็นร้อยละ 49.38
ผู้ไม่มาใช้สิทธิเลือกตั้ง	จำนวน 39,494 คน	คิดเป็นร้อยละ 50.62
มีบัตรดี	จำนวน 36,770 ใบ	คิดเป็นร้อยละ 95.45
มีบัตรเสีย	จำนวน 1,004 ใบ	คิดเป็นร้อยละ 2.61
ไม่เลือกผู้สมัครผู้ใด	จำนวน 750 ใบ	คิดเป็นร้อยละ 1.95

### 2. การเลือกตั้งสมาชิกสภาเมืองพัทยา 22 พฤษภาคม 2565

เมืองพัทยามีสมาชิกสภาเมืองพัทยา 24 คน	ผู้มีสิทธิเลือกตั้ง	77,776 คน
<b>สมาชิกสภาเมืองพัทยาเขต 1</b>		
ผู้มาใช้สิทธิเลือกตั้ง	จำนวน 10,919 คน	คิดเป็นร้อยละ 54.48
ผู้ไม่มาใช้สิทธิเลือกตั้ง	จำนวน 9,123 คน	คิดเป็นร้อยละ 45.52
มีบัตรดี	จำนวน 9,811 ใบ	คิดเป็นร้อยละ 89.85
มีบัตรเสีย	จำนวน 549 ใบ	คิดเป็นร้อยละ 5.03
ไม่เลือกผู้สมัครผู้ใด	จำนวน 559 ใบ	คิดเป็นร้อยละ 5.12
<b>สมาชิกสภาเมืองพัทยาเขต 2</b>		
ผู้มาใช้สิทธิเลือกตั้ง	จำนวน 8,180 คน	คิดเป็นร้อยละ 50.21
ผู้ไม่มาใช้สิทธิเลือกตั้ง	จำนวน 8,113 คน	คิดเป็นร้อยละ 49.79
มีบัตรดี	จำนวน 7,303 ใบ	คิดเป็นร้อยละ 89.28
มีบัตรเสีย	จำนวน 398 ใบ	คิดเป็นร้อยละ 4.87
ไม่เลือกผู้สมัครผู้ใด	จำนวน 480 ใบ	คิดเป็นร้อยละ 5.87
<b>สมาชิกสภาเมืองพัทยาเขต 3</b>		
ผู้มาใช้สิทธิเลือกตั้ง	จำนวน 10,244 คน	คิดเป็นร้อยละ 49.15
ผู้ไม่มาใช้สิทธิเลือกตั้ง	จำนวน 10,600 คน	คิดเป็นร้อยละ 50.85
มีบัตรดี	จำนวน 9,085 ใบ	คิดเป็นร้อยละ 88.69
มีบัตรเสีย	จำนวน 511 ใบ	คิดเป็นร้อยละ 4.99
ไม่เลือกผู้สมัครผู้ใด	จำนวน 649 ใบ	คิดเป็นร้อยละ 5.87
<b>สมาชิกสภาเมืองพัทยาเขต 4</b>		
ผู้มาใช้สิทธิเลือกตั้ง	จำนวน 9,445 คน	คิดเป็นร้อยละ 45.86
ผู้ไม่มาใช้สิทธิเลือกตั้ง	จำนวน 11,152 คน	คิดเป็นร้อยละ 54.14
มีบัตรดี	จำนวน 8,462 ใบ	คิดเป็นร้อยละ 89.59
มีบัตรเสีย	จำนวน 434 ใบ	คิดเป็นร้อยละ 4.60
ไม่เลือกผู้สมัครผู้ใด	จำนวน 549 ใบ	คิดเป็นร้อยละ 5.81

## 3. ด้านชุมชน

## เมืองพัทธามีชุมชนทั้งสิ้น 42 ชุมชน

ชุมชน	พื้นที่รับผิดชอบชุมชน	ชุมชน	พื้นที่รับผิดชอบชุมชน
1. ชุมชนกระตังลาย	ม.1 ต.นาเกลือ, ม.6 - 8 ต.หนองปลาไหล	22. ชุมชนวัดบุญย์กัญจนาราม	ม.11 - 12 ต.หนองปรือ
2. ชุมชนเกาะล้าน	ม.7 ต.นาเกลือ	23. ชุมชนต้นกระบะบก	ม.6 ต.นาเกลือ
3. ชุมชนเขาตาโล	ม.11, ม.13 ต.หนองปรือ	24. ชุมชนบ้านโรงไม้ขีด	ม.2 ต.นาเกลือ, ม.8 ต.หนองปลาไหล
4. ชุมชนเขาน้อย	ม.13 ต.หนองปรือ	25. ชุมชนหนองตะแบก	ม.5 ต.นาเกลือ
5. ชุมชนซอยกอไผ่	ม.10 - 12 ต.หนองปรือ	26. ชุมชนหนองพังแค	ม.11 - 12 ต.หนองปรือ
6. ชุมชนหนองอ้อ	ม.6 ต.นาเกลือ, ม.9 ต.หนองปรือ	27. ชุมชนหนองใหญ่บ้านบน	ม.6 ต.นาเกลือ
7. ชุมชนซอยไปรษณีย์	ม.5 ต.นาเกลือ	28. ชุมชนวอล์คกิ้งสตรีท	ม.10 ต.หนองปรือ
8. ชุมชนซอย 5 ธันวาคม	ม.6, ม.9 ต.หนองปรือ, ม.6 ต.นาเกลือ	29. ชุมชนเจริญสุขพัฒนา	ม.6 ต.นาเกลือ, ม.5 - 6 ต.หนองปรือ
9. ชุมชนซอย 6 ยศศักดิ์	ม.9 ต.หนองปรือ	30. ชุมชนบ้านเนินทางรถไฟ	ม.11, ม.13 ต.หนองปรือ
10. ชุมชนตลาดเก่านาเกลือ	ม.2, ม.4 ต.นาเกลือ	31. ชุมชนบ้านกระบะบก 33	ม.4, ม.6 ต.นาเกลือ
11. ชุมชนเทพประสิทธิ์	ม.10 - 11 ต.หนองปรือ	32. ชุมชนชุมสาย	ม.9 ต.หนองปรือ
12. ชุมชนทัพพระยา	ม.10, ม.12 ต.หนองปรือ	33. ชุมชนพญาใต้พัฒนา	ม.9 - 10 ต.หนองปรือ
13. ชุมชนบ้านหัวทุ่ง	ม.5 - 6 ต.นาเกลือ	34. ชุมชนชัยพรวิถิ	ม.4 ต.นาเกลือ
14. ชุมชนพทยากลาง	ม.5, ม.9 ต.หนองปรือ	35. ชุมชนหนองใหญ่บ้านล่าง	ม.6 ต.นาเกลือ
15. ชุมชนโพธิ์สัมพันธ์	ม.5 - 6 ต.นาเกลือ	36. ชุมชนพญาเหนือ	ม.5 - 6 ต.นาเกลือ
16. ชุมชนรุ่งเรือง	ม.6 ต.นาเกลือ	37. ชุมชนอรุโณทัย	ม.9 ต.หนองปรือ
17. ชุมชนร้อยหลัง	ม.5 ต.นาเกลือ	38. ชุมชนชัยพฤกษ์	ม.12 ต.หนองปรือ, ม.4 ต.ห้วยใหญ่
18. ชุมชนลานโพธิ์	ม.4 - 5 ต.นาเกลือ	39. ชุมชนมาบประดู่	ม.11, ม.13 ต.หนองปรือ
19. ชุมชนวัดชัยมงคล	ม.9 - 10 ต.หนองปรือ	40. ชุมชนแหลมราชเวช	ม.5 ต.นาเกลือ
20. ชุมชนวัดช่องลม	ม.1 - 2 ต.นาเกลือ	41. ชุมชนบงกช	ม.9 - 10 ต.หนองปรือ
21. ชุมชนวัดธรรมสามัคคี	ม.11, ม.13 ต.หนองปรือ	42. ชุมชนเพนียดช้าง	ม.6 ต.นาเกลือ, ม.9 ต.หนองปรือ

ที่มา : สำนักสวัสดิการสังคม เมืองพัทธยา

กุมภาพันธ์ 2565



## สถิติประชากร จำแนกตามชุมชน ปี พ.ศ. 2564

ชุมชน	ชาย (ราย)	หญิง (ราย)	รวม (ราย)	ชุมชน	ชาย (ราย)	หญิง (ราย)	รวม (ราย)
1. ซอย 6 ยศศักดิ์	105	142	247	22. วัดธรรมสามัคคี	1,460	1,692	3,152
2. เทพประสิทธิ์	347	444	791	23. พัทธยากลาง	741	864	1,605
3. โพธิสัมพันธ์	1,065	1,229	2,294	24. ซอยไปรษณีย์	774	889	1,663
4. รุ่งเรือง	429	523	952	25. ต้นกระบก	230	250	480
5. ลานโพธิ์	343	374	717	26. ท้าพระยา	1,790	2,372	4,162
6. วัดบุญกัญจนาราม	2,663	3,439	6,102	27. เกาะล้าน	1,332	1,318	2,650
7. หนองพังแค	833	1,018	1,851	28. วอล์คกิ้งสตรีท	329	350	679
8. ร้อยหลัง	566	727	1,293	29. เจริญสุขพัฒนา	856	649	1,235
9. หนองตะแบก	456	563	1,019	30. บ้านเนินทางรถไฟ	241	317	558
10. เขาตาโล	1,017	1,371	2,388	31. บ้านกระบก 33	570	651	1,221
11. หนองอ้อ	560	634	1,194	32. ชุมสาย	1,155	1,574	2,729
12. เขาน้อย	1,111	1,435	2,546	33. พัทธยาใต้พัฒนา	644	748	1,392
13. กระทิงลาย	446	437	883	34. ชัยพรวิน	1,038	1,215	2,253
14. วัดชัยมงคล	462	499	961	35. หนองใหญ่บ้านล่าง	352	416	768
15. ตลาดเก่านาเกลือ	1,236	1,365	2,601	36. พัทธยาเหนือ	579	708	1,287
16. วัดช่องลม	331	351	682	37. อรุโณทัย	1,021	1,287	2,308
17. หนองใหญ่บ้านบน	373	398	771	38. ชัยพฤกษ์	1,184	1,549	2,733
18. ซอย 5 ธันวาคม	351	399	750	39. มาบประคู่	713	816	1,529
19. บ้านโรงไม้ขีด	1,313	1,457	2,770	40. แหลมราชเวช	835	1,039	1,874
20. ซอยกอไผ่	2,067	2,501	4,568	41. บنگกช	299	408	707
21. บ้านหัวทุ่ง	434	453	887	42. เพนียดช้าง	464	484	948

\*\* ไม่กำหนดชุมชน ชาย 20,282 ราย      ที่มา : ฝ่ายทะเบียนราษฎรและบัตรประจำตัวประชาชน สำนักปลัดเมืองพัทยา  
 หญิง 23,969 ราย      กุมภาพันธ์ 2565  
 รวม 44,251 ราย

## การสังคมสงเคราะห์และสวัสดิการสังคม

เมืองพัทยามีสำนักสวัสดิการสังคมเป็นหน่วยงานประสานกับองค์กรสังคมสงเคราะห์อื่นๆ ให้การสงเคราะห์ต่อผู้ด้อยโอกาส คนชราและเด็กในด้านต่าง ๆ มีการให้บริการสาธารณสุขเคลื่อนที่แก่ประชาชนในชุมชน รวมทั้งส่งเสริมให้ชุมชนจัดกิจกรรมสนับสนุนให้ประชาชนในชุมชนได้ช่วยเหลือตัวเอง

สำหรับการแก้ไขปัญหาภาพลักษณ์เมืองพัทยา ด้านปัญหาคนขอทาน เด็กเร่ร่อนที่มีที่อยู่ไม่เป็นหลักแหล่งในเมืองพัทยา และเมืองพัทยาได้ดำเนินการแก้ไข ดังนี้

- เด็กประพฤติน่าสงสารในเขตเมืองพัทยานำส่งสถานคุ้มครองสวัสดิภาพเด็กภาคตะวันออก จ. ระยอง
- สำหรับบุคคลเร่ร่อนขอทานที่เป็นคนไทย จะมีการนำส่งสถานแรกรับคนไร้ที่พึ่ง อ.ปากเกร็ด จ.นนทบุรี (กรมประชาสงเคราะห์)
- สำหรับคนต่างด้าวที่หลบหนีเข้าเมือง ซึ่งส่วนใหญ่เป็นชาวกัมพูชา ลาว และเมียนมาร์ จะนำส่งสำนักงานตรวจคนเข้าเมืองพัทยา
- สำหรับคนชราช่วยเหลือตัวเองไม่ได้ จะนำส่งสถานสงเคราะห์บ้านบางละมุง
- มีการสังคมสงเคราะห์แก่ เด็ก สตรี คนชรา ผู้พิการ และผู้ป่วยเอดส์

ผู้สูงอายุที่ได้รับเบี้ยยังชีพผู้สูงอายุ ปีงบประมาณ พ.ศ. 2565 จำนวน 12,616 คน

คนพิการที่ได้รับเบี้ยยังชีพคนพิการ ปีงบประมาณ พ.ศ. 2565 จำนวน 1,389 คน

ผู้ติดเชื้อเอดส์ (เอชไอวี) ที่มาขึ้นทะเบียน ปีงบประมาณ พ.ศ. 2565 จำนวน 312 คน

ที่มา : สำนักสวัสดิการสังคม เมืองพัทยา

กุมภาพันธ์ 2565

### บ้านพักคนชรา คนเร่ร่อน สถานสงเคราะห์ต่างๆ

ประเภทสถานสงเคราะห์	สถานสงเคราะห์ / เบอร์โทรศัพท์
1. บ้านพักพิงชั่วคราวสำหรับเด็กและสตรีที่ประสบปัญหาความเดือดร้อน	บ้านพักเด็กและครอบครัวจังหวัดชลบุรี โทร. 038-240220
2. สถานที่คุ้มครองและช่วยเหลือบุคคลไร้ที่พึ่งและบุคคลขอทาน	ศูนย์คุ้มครองคนไร้ที่พึ่งจังหวัดชลบุรี โทร. 038-234430
3. สถานที่ให้การสงเคราะห์และคุ้มครองเด็กชายที่มีอายุระหว่าง 7 - 18 ปี	สถานสงเคราะห์เด็กชายบ้านบางละมุง โทร. 038-241373
4. สถานที่ให้สวัสดิการสังคมแก่เด็กตามพระราชบัญญัติคุ้มครองเด็ก พ.ศ.2546	สถานพัฒนาและฟื้นฟูเด็กจังหวัดชลบุรี โทร. 038-234402
5. สถานที่ดูแลผู้พิการ (ผู้หญิง) ที่มีอายุตั้งแต่ 18 ปีขึ้นไป	สถานสงเคราะห์คนพิการการุณยเวศม์จังหวัดชลบุรี โทร. 038-241741-2
6. สถานที่ดูแลผู้สูงอายุ ที่มีอายุ 60 ปีขึ้นไป	ศูนย์พัฒนาการจัดสวัสดิการสังคมผู้สูงอายุบ้านบางละมุง โทร. 038-241121, 038-241857

ผลการดำเนินงานโครงการแก้ไขปัญหามลพิษทางอากาศและเด็กประพฤตินอกระดาน ปี พ.ศ. 2560 - 2564

ปีงบประมาณ	การดำเนินการ												
	จำนวนบุคคลเรื้อรังไร้ที่พึ่ง	ต่างด้าว (ขอทาน)	รวม	สงกลับ ญาติ ฝาก พัก	นำส่งสถานสงเคราะห์						รวม		
					บุคคลเรื้อรังไร้ที่พึ่ง				ต่างด้าว (ขอทาน)				
					ชาย	หญิง	เด็กชาย	เด็กหญิง	ชาย	หญิง			
พ.ศ. 2560	35	18	1	-	22	76	7	27	15	-	-	22	71
พ.ศ. 2561	42	58	2	-	2	104	12	37	51	2	-	2	92
พ.ศ. 2562	30	29	-	2	3	62	-	30	29	-	2	3	62
พ.ศ. 2563	77	57	-	-	17	151	23	60	51	-	-	17	151
พ.ศ. 2564	31	12	2	1	-	46	-	31	12	2	1	-	46

ที่มา : สำนักสวัสดิการสังคม เมืองพัทยา

กุมภาพันธ์ 2565

## 4. ด้านการศึกษา

เมืองพัทยาให้ความสำคัญกับการพัฒนาและยกระดับคุณภาพการศึกษาโดยการจัดตั้งโรงเรียนในสังกัดเมืองพัทยา จำนวน 11 แห่ง รวมทั้งมีศูนย์พัฒนาเด็กเล็กอีก 2 แห่ง ตั้งอยู่ในพื้นที่ต่าง ๆ ของเมืองพัทยาและบนเกาะล้าน เปิดสอนตั้งแต่ระดับประถมศึกษา (ป.1 - ป.6) – ระดับมัธยมศึกษา (ม.1 - ม.3) จำนวน 10 โรงเรียน โดยมี 1 แห่ง คือ โรงเรียนเมืองพัทยา 11 เป็นโรงเรียนสาธิตที่ให้การศึกษารั้งระดับ ม.6 เพื่อนำความรู้ไปสอบเข้าระดับอุดมศึกษาต่อไปได้ ในเมืองพัทยามีสถานศึกษาทั้งภาครัฐบาลและเอกชน ดังนี้

### ▶ โรงเรียนในสังกัดเมืองพัทยา

#### ❖ ศูนย์อบรมเด็กก่อนเกณฑ์ สังกัดเมืองพัทยา จำนวน 2 แห่ง

1. ศูนย์อบรมเด็กก่อนเกณฑ์ วัดชัยมงคล ถ.พญาใต้ ต.หนองปรือ ☎ 0-3842-0436
2. ศูนย์อบรมเด็กก่อนเกณฑ์ ประจักษ์ศิลปาคารอู่บาตะห์ ถ.สุขุมวิท ต.หนองปรือ ☎ 0-3871-6796

#### ❖ โรงเรียนเมืองพัทยา จำนวน 11 แห่ง

เปิดสอนตั้งแต่ระดับอนุบาล - มัธยมศึกษา

##### 1. โรงเรียนเมืองพัทยา 1 (เชิงพิศลยบุตรราษฎร์บำเพ็ญ)

เลขที่ 58 ถ.สุขุมวิท ต.หนองปลาไหล อ.บางละมุง จ.ชลบุรี ☎ 0-3822-1267

- เปิดสอนระดับก่อนวัยเรียนจนถึงระดับชั้นมัธยมศึกษาตอนต้น (ม.3)
- จำนวนนักเรียน ปีการศึกษา 2564 ทั้งสิ้น 520 คน จำนวน 19 ห้องเรียน
- จำนวนนักเรียนเฉลี่ย 27 คน : ห้อง

##### 2. โรงเรียนเมืองพัทยา 2 (เจริญราษฎร์อุทิศ)

เลขที่ 5 ถ.สุขุมวิท ต.นาเกลือ อ.บางละมุง จ.ชลบุรี ☎ 0-3822-1264

- เปิดสอนระดับก่อนวัยเรียนจนถึงระดับชั้นมัธยมศึกษาตอนต้น (ม.3)
- จำนวนนักเรียน ปีการศึกษา 2564 ทั้งสิ้น 1,135 คน จำนวน 38 ห้องเรียน
- จำนวนนักเรียนเฉลี่ย 30 คน : ห้อง

##### 3. โรงเรียนเมืองพัทยา 3 (สว่างฟ้าพัฒนา)

เลขที่ 250 ถ.สุขุมวิท ต.นาเกลือ อ.บางละมุง จ.ชลบุรี ☎ 0-3822-2265

- เปิดสอนระดับก่อนวัยเรียนจนถึงระดับชั้นมัธยมศึกษาตอนต้น (ม.3)
- จำนวนนักเรียน ปีการศึกษา 2564 ทั้งสิ้น 1,117 คน จำนวน 39 ห้องเรียน
- จำนวนนักเรียนเฉลี่ย 29 คน : ห้อง

##### 4. โรงเรียนเมืองพัทยา 4 (วัดหนองใหญ่)

เลขที่ 23/4 ต.นาเกลือ อ.บางละมุง จ.ชลบุรี ☎ 0-3842-9266

- เปิดสอนระดับก่อนวัยเรียนจนถึงระดับชั้นมัธยมศึกษาตอนต้น (ม.3)
- จำนวนนักเรียน ปีการศึกษา 2564 ทั้งสิ้น 857 คน จำนวน 24 ห้องเรียน
- จำนวนนักเรียนเฉลี่ย 36 คน : ห้อง

**5. โรงเรียนเมืองพัทยา 5 (บ้านเนินพัทยาเหนือ)**

เลขที่ 15 ถ.สุขุมวิท ต.หนองปรือ อ.บางละมุง จ.ชลบุรี ☎ 0-3842-9268

- เปิดสอนระดับก่อนวัยเรียนจนถึงระดับชั้นมัธยมศึกษาตอนต้น (ม.3)
- จำนวนนักเรียน ปีการศึกษา 2564 ทั้งสิ้น 1,235 คน จำนวน 38 ห้องเรียน
- จำนวนนักเรียนเฉลี่ย 33 คน : ห้อง

**6. โรงเรียนเมืองพัทยา 6 (วัดธรรมสามัคคี)**

ซอยวัดธรรมสามัคคี ต.หนองปรือ อ.บางละมุง จ.ชลบุรี ☎ 0-3842-9296

- เปิดสอนระดับก่อนวัยเรียนจนถึงระดับชั้นมัธยมศึกษาตอนต้น (ม.3)
- จำนวนนักเรียน ปีการศึกษา 2564 ทั้งสิ้น 1,188 คน จำนวน 36 ห้องเรียน
- จำนวนนักเรียนเฉลี่ย 33 คน : ห้อง

**7. โรงเรียนเมืองพัทยา 7 (บ้านหนองพังแค)**

เลขที่ 87 ถ.สุขุมวิท ต.หนองปรือ อ.บางละมุง จ.ชลบุรี ☎ 0-3823-1796

- เปิดสอนระดับก่อนวัยเรียนจนถึงระดับชั้นมัธยมศึกษาตอนต้น (ม.3)
- จำนวนนักเรียน ปีการศึกษา 2564 ทั้งสิ้น 1,908 คน จำนวน 57 ห้องเรียน
- จำนวนนักเรียนเฉลี่ย 34 คน : ห้อง

**8. โรงเรียนเมืองพัทยา 8 (พัทธยานุกูล)**

เลขที่ 26 ถ.พญาใต้ ต.หนองปรือ อ.บางละมุง จ.ชลบุรี ☎ 0-3842-9295

- เปิดสอนระดับก่อนวัยเรียนจนถึงระดับชั้นมัธยมศึกษาตอนต้น (ม.3)
- จำนวนนักเรียน ปีการศึกษา 2564 ทั้งสิ้น 1,877 คน จำนวน 61 ห้องเรียน
- จำนวนนักเรียนเฉลี่ย 31 คน : ห้อง

**9. โรงเรียนเมืองพัทยา 9 (วัดโพธิ์สัมพันธ์)**

เลขที่ 152 ถ.พญา - นาเกลือ ต.นาเกลือ อ.บางละมุง จ.ชลบุรี ☎ 0-3822-5249

- เปิดสอนระดับก่อนวัยเรียนจนถึงระดับชั้นมัธยมศึกษาตอนต้น (ม.3)
- จำนวนนักเรียน ปีการศึกษา 2564 ทั้งสิ้น 1,474 คน จำนวน 47 ห้องเรียน
- จำนวนนักเรียนเฉลี่ย 32 คน : ห้อง

**10. โรงเรียนเมืองพัทยา 10 (บ้านเกาะล้าน)**

เลขที่ 209 ต.นาเกลือ อ.บางละมุง จ.ชลบุรี ☎ 0-3842-9941

- เปิดสอนระดับก่อนวัยเรียนจนถึงระดับชั้นมัธยมศึกษาตอนต้น (ม.3)
- จำนวนนักเรียน ปีการศึกษา 2564 ทั้งสิ้น 408 คน จำนวน 13 ห้องเรียน
- จำนวนนักเรียนเฉลี่ย 32 คน : ห้อง

**11. โรงเรียนเมืองพัทยา 11 (มัธยมสาธิตพัทยา)**

เลขที่ 37/66 ม.6 ต.นาเกลือ อ.บางละมุง จ.ชลบุรี ☎ 0-3842-0911

- เปิดสอนระดับชั้นมัธยมศึกษาตอนต้น - ตอนปลาย (ม.1 - ม.6)
- จำนวนนักเรียน ปีการศึกษา 2564 ทั้งสิ้น 1,576 คน จำนวน 41 ห้องเรียน
- จำนวนนักเรียนเฉลี่ย 39 คน : ห้อง

## ❖ ห้องสมุด จำนวน 2 แห่ง

1. ห้องสมุดประชาชน “เฉลิมราชกุมารี” (สังกัด อบจ.ชลบุรี) อ.บางละมุง ☎ 0-3822-5455
2. ห้องสมุดประชาชนเมืองพัทยา ตั้งอยู่ที่ศูนย์เยาวชนเมืองพัทยา ถ.เทพประสิทธิ์ ☎ 0-3842-6341

## ◀ สถิติแสดงจำนวนนักเรียน โรงเรียนในสังกัดเมืองพัทยา ปีการศึกษา 2564 ▶

โรงเรียน เมืองพัทยา	ก่อนประถมศึกษา		ประถมศึกษา		มัธยมศึกษา		รวมทุกระดับ	
	ห้อง	คน	ห้อง	คน	ห้อง	คน	ห้อง	คน
1	4	80	9	273	6	167	19	520
2	10	215	22	725	6	195	38	1,135
3	9	212	21	642	9	263	39	1,117
4	6	189	12	457	6	211	24	857
5	8	183	21	767	9	285	38	1,235
6	9	249	18	637	9	302	36	1,188
7	12	330	30	1,068	15	510	57	1,908
8	7	179	36	1,234	18	464	61	1,877
9	9	250	30	966	8	258	47	1,474
10	4	82	6	240	3	86	13	408
11	0	0	0	0	41	1,576	41	1,576
<b>รวมทั้งสิ้น</b>	<b>78</b>	<b>1,969</b>	<b>205</b>	<b>7,009</b>	<b>130</b>	<b>4,317</b>	<b>413</b>	<b>13,295</b>

ที่มา : สำนักงานการศึกษา เมืองพัทยา

กุมภาพันธ์ 2565

► **โรงเรียนในสังกัดสำนักงานเขตพื้นที่การศึกษามัธยมศึกษา**

❖ **โรงเรียนที่เปิดสอนระดับมัธยมศึกษา จำนวน 2 แห่ง**

1. โรงเรียนโพธิ์สัมพันธ์พิทยาคาร (เปิดสอนระดับ ม.1 – ม.6) ถ.พัทยา – นาเกลือ ต.นาเกลือ  
☎ 0-3822-5211
2. โรงเรียนบางละมุง (เปิดสอนระดับ ม.1 – ม.6) ถ.สุขุมวิท ต.นาเกลือ อ.บางละมุง  
☎ 0-3822-1620

► **โรงเรียนในสังกัดสำนักงานคณะกรรมการการศึกษาเอกชน**

โรงเรียนที่เปิดสอนในระดับอนุบาล - ระดับมัธยมศึกษา จำนวน 17 แห่ง

❖ **ระดับอนุบาล จำนวน 4 แห่ง**

1. โรงเรียนอนุบาลกาญจนา ม.5 ถ.พัทยา - นาเกลือ ต.นาเกลือ อ.บางละมุง ☎ 0-3842-8938
2. โรงเรียนอนุบาลบุญฟัง ถ.พัทยา-นาเกลือ ต.นาเกลือ อ.บางละมุง ☎ 0-3822-1232
3. โรงเรียนอนุบาลโสศพัฒนา เลขที่ 384 ม.4 ถ.สุขุมวิท ต.นาเกลือ อ.บางละมุง ☎ 0-3842-346
4. โรงเรียนอนุบาลวายุภักษ์ เลขที่ 159/113 ม.6 ต.นาเกลือ อ.บางละมุง ☎ 084-7795554

❖ **ระดับอนุบาล – ระดับประถมศึกษา จำนวน 6 แห่ง**

1. โรงเรียนอักษรพัทยา ต.หนองปรือ อ.บางละมุง ☎ 0-3837-4532
2. โรงเรียนอักษรเทพประสิทธิ์ ม.11 ต.หนองปรือ อ.บางละมุง ☎ 0-3841-2118
3. โรงเรียนตันตราภักษ์ ม.6 ถ.พัทยาสาย 3 ต.นาเกลือ อ.บางละมุง ☎ 0-3842-2636
4. โรงเรียนบูรพาพัฒนาศาสตร์ ม. 13 ถ.สุขุมวิท ต.หนองปรือ อ.บางละมุง ☎ 0-3842-0848
5. โรงเรียนวุดิโชติ ม.6 ถ.สุขุมวิท ต.นาเกลือ อ.บางละมุง ☎ 0-3842-8849
6. โรงเรียนพัทธยาอรุโณทัย ม.9 ถ.พัทยากกลาง ต.หนองปรือ อ.บางละมุง ☎ 0-3842-1316

❖ **ระดับอนุบาล - ระดับมัธยมศึกษา จำนวน 7 แห่ง**

1. โรงเรียนจุฬเทพ ม. 2 ถ. สุขุมวิท ต.นาเกลือ อ.บางละมุง ☎ 0-3822-1418
2. โรงเรียนสาธิตอุดมศึกษา เลขที่ 54/41 ถ.สุขุมวิท ต.หนองปรือ อ.บางละมุง ☎ 0-3823-2902
3. โรงเรียนบ้านรถไฟ ม.6 ต.หนองปรือ อ.บางละมุง ☎ 0-3842-8615
4. โรงเรียนมารีวิทย์ ถ.สุขุมวิท ต.นาเกลือ อ.บางละมุง ☎ 0-3822-2477 โทรสาร 0-3822-1927
5. โรงเรียนสอนคนตาบอดพระมหาไถ่ พัทยา เลขที่ 285/103 ถ.พัทยา – นาเกลือ ต.นาเกลือ  
☎ 0-3822-5479
6. โรงเรียนนานาชาติพัทยา เลขที่ 382 ม.6 ถ.สุขุมวิท ต.นาเกลือ อ.บางละมุง ☎ 0-3842-8849
7. โรงเรียนสว่างบริบูรณ์วิทยา เลขที่ 13 ม.6 ต.หนองปรือ อ.บางละมุง ☎ 0-3873-0901

โรงเรียนที่เปิดสอนในระดับประถมศึกษา – ระดับมัธยมศึกษา จำนวน 1 แห่ง

1. โรงเรียนอักษรศึกษา ม.5 ต.นาเกลือ อ.บางละมุง ☎ 0-3842-8938

## โรงเรียนระดับอาชีวศึกษา มีดังนี้

### ▶ โรงเรียนในสังกัดสำนักงานคณะกรรมการการอาชีวศึกษา

#### ❖ โรงเรียนที่เปิดสอนระดับอาชีวศึกษา จำนวน 1 แห่ง

1. วิทยาลัยเทคนิคพิทยา (เปิดสอนระดับ ปวช. – ปวส.)  
เลขที่ 15/17 ม.2 ซ.วัดหนองเกตุใหญ่ ต.นาเกลือ อ.บางละมุง จ.ชลบุรี  
☎ 0-3822-2118 โทรสาร 0-3822-3424

#### ❖ โรงเรียนในสังกัดสำนักงานคณะกรรมการการศึกษาเอกชน จำนวน 4 แห่ง

1. โรงเรียนพญาพานิชยการ (เปิดสอนระดับ ปวช.) เลขที่ 119 ถ.พญา - นาเกลือ  
ต.นาเกลือ อ.บางละมุง ☎ 0-3842-3938
2. โรงเรียนพญาบริหารธุรกิจ (เปิดสอนระดับ ปวส.) เลขที่ 119 ถ.พญา - นาเกลือ  
ต.นาเกลือ อ.บางละมุง ☎ 0-3842-3938
3. โรงเรียนอักษรเทคโนโลยีพิทยา (เปิดสอนระดับ ปวช. – ปวส.) ม.11 ถ.เทพประสิทธิ์  
ต.หนองปรือ อ.บางละมุง ☎ 0-3830-0164-5
4. โรงเรียนอาชีวพระมหาไถ่พิทยา (เปิดสอนระดับ ปวช.) 440 ม.9 ถ.สุขุมวิท ต.หนองปรือ  
อ.บางละมุง ☎ 0-3871-6247-9

#### ❖ สถาบันการศึกษาระดับอุดมศึกษาในพื้นที่และพื้นที่ใกล้เคียง

1. วิทยาลัยดุสิตธานี (พิทยา) ตั้งอยู่ที่ 382/2 ม.6 ต.นาเกลือ อ.บางละมุง จ.ชลบุรี ☎ 0-3848-8463
2. สถาบันบัณฑิตพัฒนบริหารศาสตร์ (นิด้า) ตั้งอยู่ที่ วิทยาลัยมหาดไทย ต.บางละมุง อ.บางละมุง  
☎ 0-3824-0245 (นอกเขตเมืองพิทยา)
3. มหาวิทยาลัยธรรมศาสตร์ ศูนย์พิทยา ตั้งอยู่ที่ 39/4 ม.5 ต.โป่ง อ.บางละมุง จ.ชลบุรี  
☎ 0-3825-9050-55 (นอกเขตเมืองพิทยา)
4. มหาวิทยาลัยเกษตรศาสตร์ วิทยาเขตศรีราชา ตั้งอยู่ที่ 199 ม.6 ต.ทุ่งสุขลา อ.ศรีราชา จ.ชลบุรี  
☎ 0-3835-4580-6 (นอกเขตเมืองพิทยา)
5. มหาวิทยาลัยเทคโนโลยีตะวันออก วิทยาเขตบางพระ ตั้งอยู่ที่ 43 ม.6 ต.บางพระ อ.ศรีราชา จ.ชลบุรี  
☎ 0-3835-8201 (นอกเขตเมืองพิทยา)
6. มหาวิทยาลัยบูรพา ตั้งอยู่ที่ 169 ถ.เลขาต.บางแสน ต.แสนสุข อ.เมืองชลบุรี จ.ชลบุรี  
☎ 0-3810-2222 (นอกเขตเมืองพิทยา)
7. มหาวิทยาลัยปทุม วิทยาเขตชลบุรี ตั้งอยู่ที่ 79 ถ.บางนา-ตราด ต.คลองตำหรุ อ.เมืองชลบุรี จ.ชลบุรี  
☎ 0-3874-8690-9 (นอกเขตเมืองพิทยา)



## 5. ประเพณีท้องถิ่นที่สำคัญ

1. ทำบุญตักบาตรวันขึ้นปีใหม่	31 ธันวาคม - 1 มกราคม
2. วันมาฆบูชา	16 กุมภาพันธ์
3. ประเพณีวันไหล นาเกลือ	18 เมษายน
4. ประเพณีวันไหล พัทยา	19 เมษายน
5. ประเพณีกองข้าว นาเกลือ	20 เมษายน
6. ประเพณีกองข้าว หนองใหญ่	20 เมษายน
7. วันวิสาขบูชา	15 พฤษภาคม
8. วันอาสาฬหบูชา	13 กรกฎาคม
9. วันเข้าพรรษา	14 กรกฎาคม
10. วันสถาปนาเมืองพัทยา	29 พฤศจิกายน
11. วันสมเด็จพระเจ้าตากสินมหาราช	28 ธันวาคม

จากการที่เมืองพัทยาเป็นเมืองท่องเที่ยวที่มีชื่อเสียง เป็นที่รู้จักจากนานาชาติทั่วโลก จึงทำให้มีนักท่องเที่ยวทั้งชาวไทยและชาวต่างชาติเข้ามาท่องเที่ยว พำนักอาศัย ประกอบธุรกิจการค้าในเมืองพัทยาในแต่ละปีเป็นจำนวนมาก ประชากรในเมืองพัทยาบางส่วนจึงได้รับวัฒนธรรมตะวันตกไว้ด้วย เช่น การแต่งกาย กริยา มารยาทและภาษาพูด เป็นต้น นอกจากนี้กิจกรรมทางด้านเศรษฐกิจด้านการบริการเกี่ยวกับการท่องเที่ยว ซึ่งมีการแข่งขันค่อนข้างสูง เนื่องจากการที่มีผู้ประกอบการมากมาย และผู้ประกอบการหรือลูกค้าจ้างจะมาจากหลายท้องถิ่นของประเทศ จึงก่อให้เกิดการสร้างวัฒนธรรมใหม่เฉพาะพื้นที่นี้ขึ้นมาโดยการผสมแหล่งที่มาต่าง ๆ กัน แต่ประชากรท้องถิ่นทั่วไปหรือชุมชนดั้งเดิมยังคงได้พยายามรักษาขนบธรรมเนียมประเพณีและวัฒนธรรมพื้นบ้านเอาไว้อย่างเหนียวแน่นโดยเฉพาะประเพณีที่เกี่ยวข้องกับการศาสนา วัฒนธรรม เช่น การทำบุญวันขึ้นปีใหม่ วันสงกรานต์ (วันไหล) ประเพณีกองข้าว และพิธีลอยกระทง เป็นต้น รวมทั้งยังมีงานเทศกาลพัทยาซึ่งชาวเมืองพัทยาได้ร่วมกันจัดขึ้นเพื่อให้เป็นงานประจำปีของเมืองพัทยา

## 6. กีฬาและนันทนาการ

เมืองพัทยา มีสถานที่สำหรับให้ เด็ก เยาวชน ประชาชนทั่วไปและนักท่องเที่ยว ได้มาทำกิจกรรมและใช้ประโยชน์ทางด้านกีฬา นันทนาการและพักผ่อนหย่อนใจต่างๆ โดยส่วนใหญ่จะอยู่ในบริเวณโรงเรียนทั่วเมืองพัทยา รวมถึงสวนสาธารณะต่างๆ ดังนี้

- สนามกีฬาอเนกประสงค์	จำนวน	2 แห่ง
- สนามฟุตบอล	จำนวน	11 แห่ง
- สนามบาสเก็ตบอล	จำนวน	12 แห่ง
- สนามตะกร้อ	จำนวน	2 แห่ง
- สระว่ายน้ำ	จำนวน	1 แห่ง
- สนามเด็กเล่น	จำนวน	5 แห่ง
- สวนสาธารณะ	จำนวน	3 แห่ง

## 7. ด้านสาธารณสุข

เมืองพัทยา มีโรงพยาบาลที่อยู่ในเขตพื้นที่เมืองพัทยาเพื่อรองรับและให้การรักษาผู้ป่วยจำนวน 6 แห่ง ซึ่งประกอบไปด้วย โรงพยาบาลในสังกัดของรัฐ โรงพยาบาลของเอกชน และโรงพยาบาลที่อยู่ในกำกับดูแลของเมืองพัทยา โดยจำแนกดังนี้

### ► โรงพยาบาลของรัฐ จำนวน 1 แห่ง ได้แก่

1. โรงพยาบาลบางละมุง ตั้งอยู่ที่ 669 หมู่ 5 ถ. พัทยา - นาเกลือ ต. นาเกลือ อ. บางละมุง จ. ชลบุรี 20150 โทรศัพท์ 0-3841-1551-2

- จำนวน 233 เตียง

#### บุคลากรทางการแพทย์ ประกอบด้วย

- แพทย์	79	คน
- ทันตแพทย์	21	คน
- พยาบาลวิชาชีพ	427	คน
- เภสัชกร	35	คน
- เจ้าหน้าที่งานส่งเสริมสาธารณสุข	11	คน
- และเจ้าหน้าที่อื่นๆ	579	คน

จำนวนผู้เข้ารับการรักษาในโรงพยาบาล ในปี พ.ศ. 2564 ดังนี้

- จำนวนผู้ป่วยใน	32,159	คน
- จำนวนผู้ป่วยนอก	107,030	คน
- จำนวนครั้งที่มารับบริการ	354,883	ครั้ง
- อุบัติเหตุ	41,714	ราย/ปี

โรคที่รับการรักษามากที่สุด 5 อันดับแรก ได้แก่

1. โรคระบบไหลเวียนโลหิต
2. โรคเกี่ยวกับต่อมไร้ท่อ
3. อากาศผิดปกติจากการตรวจทางคลินิกและทางห้องปฏิบัติการ
4. โรคติดเชื้อและปรสิต
5. โรคระบบกล้ามเนื้อโครงร่างและเนื้อเยื่อเสริม

ที่มา : โรงพยาบาลบางละมุง

กุมภาพันธ์ 2565

➤ **โรงพยาบาลของเอกชน** จำนวน 4 แห่ง ได้แก่

1. โรงพยาบาลกรุงเทพพญา ตั้งอยู่ที่ 301 หมู่ 6 ถ. สุขุมวิท ต. นาคะเสถียร อ. บางละมุง

จ. ชลบุรี 20150 โทรศัพท์ 0-3825-9999 โทรสาร 0-3825-9999

- จำนวน 300 เตียง

**บุคลากรทางการแพทย์** ประกอบด้วย

- แพทย์	129	คน
- ทันตแพทย์	9	คน
- พยาบาล	354	คน
- เภสัชกร	34	คน
- ทันตสาธารณสุข	24	คน
- ผู้ช่วยพยาบาล	212	คน

**จำนวนผู้เข้ารับการรักษาในโรงพยาบาล ในปี พ.ศ. 2564 ดังนี้**

- จำนวนผู้ป่วยใน	13,012	คน
- จำนวนผู้ป่วยนอก	108,154	คน
- จำนวนครั้งที่มาใช้บริการ	391,298	คน
- อุบัติเหตุ	47,204	ราย/ปี

**โรคที่รับการรักษามากที่สุด 5 อันดับแรก** ได้แก่

1. มะเร็งปอด
2. ติดเชื้อในกระแสเลือด
3. กล้ามเนื้อหัวใจตายเฉียบพลัน
4. ระบบหายใจและไหลเวียนโลหิตล้มเหลว
5. เลือดออกในสมอง

ที่มา : โรงพยาบาลกรุงเทพพญา

กุมภาพันธ์ 2565

2. โรงพยาบาลพญาเมธีเรียล ตั้งอยู่ที่ 328/1 หมู่ 9 ถ. พญากลาง ต. ท้องปรีอ อ. บางละมุง

จ. ชลบุรี 20150 โทรศัพท์ 0-3848-8777 โทรสาร 0-3842-2740, 0-3842-7742

- จำนวน 50 เตียง

**บุคลากรทางการแพทย์** ประกอบด้วย

- แพทย์	9	คน
- พยาบาล	42	คน
- เภสัชกร	5	คน

- ทันตแพทย์	1	คน
- และเจ้าหน้าที่อื่นๆ	179	คน

**จำนวนผู้เข้ารับการรักษาในโรงพยาบาล ในปี พ.ศ. 2564 ดังนี้**

- จำนวนผู้ป่วยใน	15,299	คน
- จำนวนผู้ป่วยนอก	47,081	คน
- จำนวนครั้งที่มารับบริการ	47,081	ครั้ง
- อุบัติเหตุ	2,594	ราย/ปี

**โรคที่รับการรักษามากที่สุด 5 อันดับแรก ได้แก่**

1. โรคความดันโลหิตสูง
2. โรคเบาหวาน
3. โรคภาวะไขมันในเลือดสูง
4. โรคภูมิคุ้มกันบกพร่องจากไวรัส
5. โรคกระเพาะอาหารกับลำไส้อักเสบ

ที่มา : โรงพยาบาลพญาเมโมเรียล

กุมภาพันธ์ 2565

**3. โรงพยาบาลพญาอินเตอร์ ตั้งอยู่ที่ 255/4 หมู่ 9 ซ. พญา 4 ถ. พญาสาย 2 ต.หนองปรือ**

อ. บางละมุง จ. ชลบุรี 20150 โทรศัพท์ 0-3842-8374 โทรสาร 0-3842-2773

- จำนวน 55 เตียง

**บุคลากรทางการแพทย์ ประกอบด้วย**

- แพทย์	35	คน
- ทันตแพทย์	3	คน
- พยาบาล	17	คน
- เภสัชกร	4	คน
- เทคนิคการแพทย์	3	คน
- รังสีเทคนิค	3	คน
- นักกายภาพ	2	คน
- พยาบาลไตเทียม	3	คน

**จำนวนผู้เข้ารับการรักษาในโรงพยาบาล ในปี พ.ศ. 2564 ดังนี้**

- จำนวนผู้ป่วยใน	272	คน
- จำนวนผู้ป่วยนอก	22,451	คน
- จำนวนครั้งที่มารับบริการ	16,180	ครั้ง
- อุบัติเหตุ	321	ราย/ปี

## โรคที่รับการรักษามากที่สุด 5 อันดับแรก ได้แก่

1. โรคระบบการติดเชื้อทางเดินหายใจ, การติดเชื้อทางเดินหายใจส่วนบน
2. โรคปอดอักเสบ
3. โรคระบบทางเดินอาหาร
4. โรคหลอดเลือดสมอง
5. โรคความดันโลหิตสูง

ที่มา : โรงพยาบาลพญาอินเตอร์

กุมภาพันธ์ 2565

## 4. โรงพยาบาลจอมเทียน ตั้งอยู่ที่ 234/1 หมู่ 11 ถ. สุขุมวิท ต. หนองปรือ อ. บางละมุง

จ. ชลบุรี 20150 โทรศัพท์ 0-3312-5999

- จำนวน 60 เตียง

## บุคลากรทางการแพทย์ ประกอบด้วย

- แพทย์	10	คน
- พยาบาล	43	คน
- เภสัชกร	2	คน
- ผู้ช่วยพยาบาล	27	คน

## จำนวนผู้เข้ารับการรักษาในโรงพยาบาล ในปี พ.ศ. 2564 ดังนี้

- จำนวนผู้ป่วยใน	985	คน
- จำนวนผู้ป่วยนอก	1,933	คน
- จำนวนครั้งที่มารับบริการ	36,724	คน
- อุบัติเหตุ	16,523	ราย/ปี

## โรคที่รับการรักษามากที่สุด 5 อันดับแรก ได้แก่

1. มะเร็งลำไส้ใหญ่
2. มะเร็งตับ
3. โรคชรา
4. เลือดออกในสมอง
5. ระบบหายใจและไหลเวียนโลหิตล้มเหลว

ที่มา : โรงพยาบาลจอมเทียน

กุมภาพันธ์ 2565

► **โรงพยาบาลในกำกับดูแลของเมืองพัทยา** จำนวน 1 แห่ง

1. **โรงพยาบาลเมืองพัทยา** ตั้งอยู่ที่ 261/10 ม.10 ซอยบัวขาว ถ. พัทยากลาง ต.หนองปรือ อ.บางละมุง จ. ชลบุรี 20150 โทรศัพท์ 038-103900

- จำนวน 110 เตียง

**บุคลากรทางการแพทย์** ประกอบด้วย

- แพทย์	34	คน
- ทันตแพทย์	4	คน
- ทันตสาธารณสุข	1	คน
- เภสัชกร	11	คน
- พยาบาล	119	คน

**จำนวนผู้เข้ารับการรักษาในโรงพยาบาล ในปี พ.ศ. 2564 ดังนี้**

- จำนวนผู้ป่วยใน	4,100	คน
- จำนวนผู้ป่วยนอก	166,515	คน
- จำนวนครั้งที่มาใช้บริการ	192,217	ครั้ง
- อุบัติเหตุ	9,499	ราย/ปี

**โรคที่รับการรักษามากที่สุด 4 อันดับแรก ได้แก่**

1. โรคความดันโลหิตสูง
2. โรคไตเรื้อรัง
3. หัตถการทางการแพทย์
4. โรคระบบการติดเชื้อทางเดินหายใจ

ที่มา : โรงพยาบาลเมืองพัทยา

กุมภาพันธ์ 2565

**ศูนย์บริการสาธารณสุขเมืองพัทยา** ตั้งอยู่ที่ ซอยบัวขาว ถ. พัทยากลาง จำนวน 1 แห่ง

1. ศูนย์บริการสาธารณสุขเมืองพัทยา ซอยบัวขาว โทรศัพท์ 0-3842-0823

บุคลากรทางการแพทย์ เป็นทีมงานเดียวกันกับโรงพยาบาลเมืองพัทยา

**ศูนย์สาธารณสุขมูลฐานชุมชนเมืองพัทยา** จำนวน 29 แห่ง

- |   |   |
|---|---|
| 1. ศูนย์สาธารณสุขมูลฐานชุมชนทัพพระยา          | 16. ศูนย์สาธารณสุขมูลฐานชุมชนหนองใหญ่ 1 |
| 2. ศูนย์สาธารณสุขมูลฐานชุมชนตลาดเก่านาเกลือ 1 | 17. ศูนย์สาธารณสุขมูลฐานชุมชนหนองใหญ่ 2 |
| 3. ศูนย์สาธารณสุขมูลฐานชุมชนตลาดเก่านาเกลือ 2 | 18. ศูนย์สาธารณสุขมูลฐานชุมชนชุมสาย     |
| 4. ศูนย์สาธารณสุขมูลฐานชุมชนร้อยหลัง          | 19. ศูนย์สาธารณสุขมูลฐานชุมชนรุ่งเรือง  |
| 5. ศูนย์สาธารณสุขมูลฐานชุมชนเทพประสิทธิ์      | 20. ศูนย์สาธารณสุขมูลฐานชุมชนวัดโพธิ์   |
| 6. ศูนย์สาธารณสุขมูลฐานชุมชนสำนักสงฆ์หนองอ้อ  | 21. ศูนย์สาธารณสุขมูลฐานชุมชนกระทิงลาย  |

- |  |   |
|--|---|
| 7. ศูนย์สาธารณสุขมูลฐานชุมชนโรงไม้ขีด        | 22. ศูนย์สาธารณสุขมูลฐานชุมชนหนองพังแค  |
| 8. ศูนย์สาธารณสุขมูลฐานชุมชนวัดธรรมสามัคคี   | 23. ศูนย์สาธารณสุขมูลฐานชุมชนหัวทุ่ง    |
| 9. ศูนย์สาธารณสุขมูลฐานชุมชนพิทยากลาง 40/2   | 24. ศูนย์สาธารณสุขมูลฐานชุมชนจิ้งแลนค์  |
| 10. ศูนย์สาธารณสุขมูลฐานชุมชนวัดบุญกัญจนาราม | 25. ศูนย์สาธารณสุขมูลฐานชุมชนเขาตาโล    |
| 11. ศูนย์สาธารณสุขมูลฐานชุมชนกอไผ่ 1         | 26. ศูนย์สาธารณสุขมูลฐานชุมชนบงกช       |
| 12. ศูนย์สาธารณสุขมูลฐานชุมชนกอไผ่ 2         | 27. ศูนย์สาธารณสุขมูลฐานชุมชน 5 ธันวาคม |
| 13. ศูนย์สาธารณสุขมูลฐานชุมชนอรุโณทัย 1      | 28. ศูนย์สาธารณสุขมูลฐานชุมชนวัดชัยมงคล |
| 14. ศูนย์สาธารณสุขมูลฐานชุมชนอรุโณทัย 2      | 29. ศูนย์สาธารณสุขมูลฐานชุมชนเกาะล้าน   |
| 15. ศูนย์สาธารณสุขมูลฐานชุมชนแหลมราชเวช      |   |

➤ **อาสาสมัครสาธารณสุขในเขตเมืองพัทยา (อสม.)** จำนวน 213 คน

เมืองพัทยามีศูนย์สาธารณสุขชุมชน 29 แห่ง มีอาสาสมัครสาธารณสุข (อสม.) ในทุกชุมชนและมีการจัดบริการสาธารณสุขเคลื่อนที่ออกไปให้บริการแก่ประชาชนในชุมชนแต่บริการสาธารณสุขยังไม่เพียงพอต่อความต้องการของชุมชน เนื่องจากเมืองพัทยามีปัญหาด้านการอพยพโยกย้ายของประชากรเข้ามาประกอบอาชีพ โดยไม่ได้มีการย้ายทะเบียนเข้ามาอย่างถูกต้องเป็นจำนวนมากถึง 4 - 5 เท่า ของจำนวนประชากรที่มีอยู่จริงตามทะเบียนราษฎร จึงทำให้สัดส่วนจำนวนแพทย์ พยาบาล และสถานพยาบาลไม่สอดคล้องกับจำนวนประชากรที่มีอยู่จริงในเมืองพัทยา

ที่มา : สำนักสาธารณสุขและสิ่งแวดล้อม เมืองพัทยา  
กุมภาพันธ์ 2565

➤ <b>คลินิก</b>	<b>จำนวน</b>	<b>334</b>	<b>แห่ง</b>
- คลินิกเวชกรรม	จำนวน	150	แห่ง
- คลินิกทันตกรรม	จำนวน	104	แห่ง
- คลินิกประเภทอื่นๆ	จำนวน	80	แห่ง
➤ <b>ร้านขายยา</b>	<b>จำนวน</b>	<b>193</b>	<b>แห่ง</b>
- ร้านขายยาแผนปัจจุบัน	จำนวน	81	แห่ง
- ร้านขายยาแผนโบราณ	จำนวน	22	แห่ง
- ร้านผลิตยาแผนโบราณ	จำนวน	2	แห่ง
- ร้านขายยาแผนปัจจุบันประเภทบรรจุเสร็จ	จำนวน	88	แห่ง
➤ <b>คลินิกสัตว์แพทย์</b>	<b>จำนวน</b>	<b>39</b>	<b>แห่ง</b>

ที่มา : สาธารณสุขอำเภอบางละมุง , ปศุสัตว์อำเภอบางละมุง  
กุมภาพันธ์ 2565

## โรงพยาบาลเมืองพัทยา

ตั้งอยู่ที่ 261/10 หมู่ที่ 10 ซอยบัวขาว ตำบลหนองปรือ อำเภอบางละมุง จังหวัดชลบุรี 20150 โทรศัพท์ 038-103900

ด้วยจำนวนประชากรและนักท่องเที่ยวที่มีจำนวนเพิ่มมากขึ้นในทุกปี เมืองพัทยาจึงต้องมีสถานให้บริการด้านสุขภาพให้เพียงพอต่อความต้องการ ประกอบกับบริเวณพื้นที่เมืองพัทยามีโรงพยาบาลชุมชน ที่เป็นของรัฐเพียงแห่งเดียว รวมถึงศูนย์บริการสาธารณสุขที่มีอยู่ไม่เพียงพอ แม้ว่าจะมีโรงพยาบาลในละแวกใกล้เคียง เช่น โรงพยาบาลสมเด็จพระศรีราชา ในเขตอำเภอศรีราชา ซึ่งมีศักยภาพรองรับผู้ป่วยได้ 200 เตียง และเขตอำเภอสัตหีบ แต่ตั้งอยู่ไกลออกไป ทำให้ยากต่อการเข้าถึง หากเปรียบเทียบปริมาณประชากรที่หน่วยบริการของรัฐต้องรับผิดชอบ ซึ่งอาจมีมากกว่า 500,000 คน นักท่องเที่ยวกว่าปีละ 5 ล้านคน เมืองพัทยาจำเป็นต้องมีหน่วยบริการทุติยภูมิหรือตติยภูมิ ที่มีจำนวนเตียงรวมทั้งสิ้นประมาณ 500 เตียง เพื่อให้บริการและลดภาระค่าใช้จ่ายในการเข้ารับการรักษาที่โรงพยาบาลเอกชน

เมืองพัทยาได้เล็งเห็นความสำคัญของปัญหาดังกล่าว และตระหนักถึงความจำเป็นในการดูแลรับผิดชอบสุขภาพของประชาชนที่อาศัยในเขตเมืองพัทยาย่างพอเพียง อีกทั้งเพื่อให้บรรลุหลักการนำพาเมืองพัทยาสู่ความสมดุลภายใต้นโยบายบริหาร แผนยุทธศาสตร์ที่ 9 ด้านการสาธารณสุขและสิ่งแวดล้อม ซึ่งหนึ่งในเป้าประสงค์คือ การให้ประชาชนเมืองพัทยามีภูมิคุ้มกัน ประกอบกับเป็นการตอบสนองและรองรับการดำเนินการภายใต้ 14 นโยบายเร่งด่วนสู่ "พัทยาเมืองท่องเที่ยวน่าอยู่" โครงการ "หมอบ้านโรงพยาบาลเมืองพัทยา 20,000 เตียง" เมืองพัทยาจึงดำเนินการก่อสร้าง "โรงพยาบาลเมืองพัทยา" เพื่อให้เป็นโรงพยาบาลของรัฐที่มีมาตรฐานในการให้บริการประชาชนด้านการแพทย์และด้านการพัฒนาสุขภาพอนามัย ในลักษณะที่เป็นการให้บริการสาธารณะเพื่อแก้ไขปัญหาความไม่พอเพียงในการให้บริการด้านการรักษา การป้องกันและดูแลสุขภาพ โดยมีขนาด 110 เตียง โดยเริ่มดำเนินการเมื่อปี พ.ศ.2555 เพื่อให้การดำเนินการของโรงพยาบาลเมืองพัทยาเป็นไปอย่างมีประสิทธิภาพ และเป็นสถานบริการด้านการสาธารณสุขและการแพทย์ที่มีคุณภาพมาตรฐานทั้งในด้านการรักษาพยาบาล ส่งเสริมสุขภาพ ป้องกันโรคและฟื้นฟูสภาพร่างกายเชิงรุกและเชิงรับ ซึ่งให้บริการในระดับปฐมภูมิและทุติยภูมิแก่ประชาชนทั่วไปและผู้ได้รับสิทธิต่างๆ เช่น สิทธิหลักประกันสุขภาพ สิทธิประกันสังคม สิทธิกองทุนทดแทน สิทธิข้าราชการ เป็นต้น

## วิสัยทัศน์ (VISION)

"โรงพยาบาลเมืองพัทยา รักษาอย่างห่วงใย ใส่ใจบริการ โดยทีมแพทย์ผู้เชี่ยวชาญ ครบครันเทคโนโลยีทันสมัย  
ค้ำค้ำาราคารัฐ"

## ปรัชญา (PHILOSOPHY)

"คุณภาพ มาตรฐาน คุณธรรม จริยธรรม"



## พันธกิจ (MISSION)

" มุ่งมั่นในการให้บริการทางการแพทย์ที่เป็นเลิศ ตามมาตรฐาน และสร้างความพึงพอใจให้ผู้ใช้บริการ โดยที่บุคลากรที่มีคุณธรรม มีความรับผิดชอบต่อสังคม และการพัฒนาอย่างต่อเนื่อง "

## แผนการให้บริการของโรงพยาบาลเมืองพัทยา ( Department of services )

เพื่อศักยภาพในการให้บริการประชาชนอย่างทั่วถึงและครอบคลุมในการดูแลสุขภาพของประชาชนและนักท่องเที่ยว ทางโรงพยาบาลเมืองพัทยาได้เปิดแผนกต่างๆ เพื่อรองรับการรักษา ดังนี้

- แผนกอุบัติเหตุและฉุกเฉิน
- ศูนย์ไตเทียม
- แผนกสูตินารีเวชกรรม
- แผนกศัลยกรรมทั่วไป
- แผนกจักษุวิทยา
- แผนกตรวจสุขภาพ
- แผนกกายภาพบำบัด
- แผนกผู้ป่วยวิกฤต
- แผนกห้องผ่าตัด
- แผนกอนามัยแม่และเด็ก
- แผนกอายุรกรรม
- ศูนย์โรคหัวใจและหลอดเลือด
- แผนกกุมารเวชกรรม
- แผนกศัลยกรรมกระดูกและข้อ
- แผนกวิสัญญี
- แผนกทันตกรรม
- แผนกรังสีวิทยา
- แผนกห้องคลอด
- แผนกแพทย์แผนไทย

# โครงสร้างการจ้างเหมาเอกชนในการให้บริการการบริหารจัดการและการดำเนินงานในโรงพยาบาลเมืองพัทยา

ประจำปีงบประมาณ พ.ศ.2565 - 2567

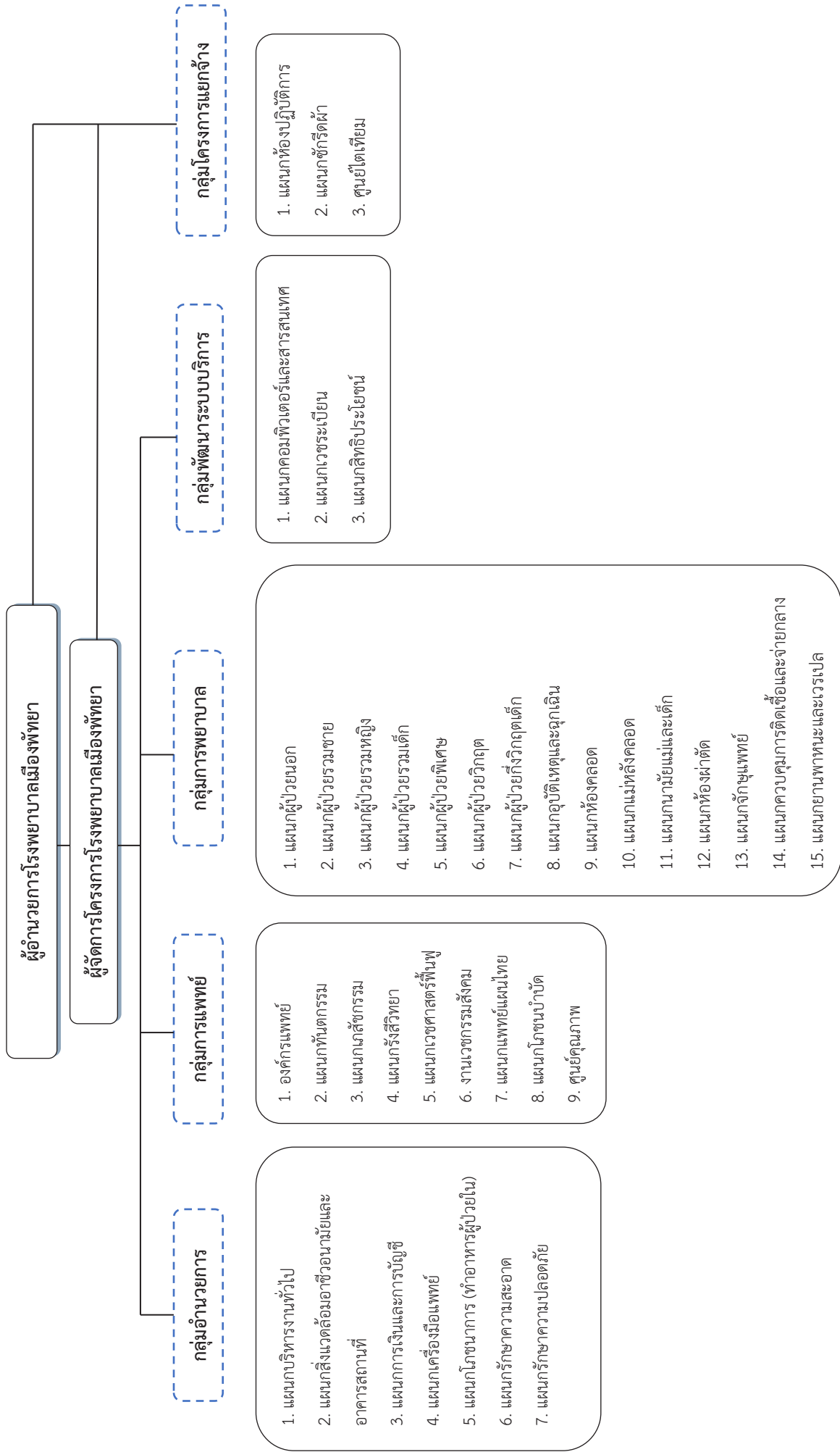

โรงพยาบาลเมืองพัทยา

ตั้งอยู่ที่ 261/10 ม.10 ซอยบัวขาว ถ.พัตยากลาง ต.หนองปรือ อ.บางละมุง จ.ชลบุรี 20150

โทร 038-103900

จำนวน 110 เติง

สถิติจำนวนผู้เข้ารับการรักษาในโรงพยาบาลเมืองพัทยา ปี พ.ศ. 2560-2564

ปี พ.ศ.	จำนวนผู้ป่วยใน (คน)	จำนวนผู้ป่วยนอก (คน)	จำนวนครั้งที่มารับบริการ (ครั้ง)	อุบัติเหตุ (ราย)
2560	7,449	266,475	282,232	16,038
2561	6,820	262,807	269,667	7,743
2562	6,691	276,907	283,598	17,031
2563	5,557	201,957	231,634	34,058
2564	4,100	166,515	192,217	9,499

ที่มา : โรงพยาบาลเมืองพัทยา

กุมภาพันธ์ 2565

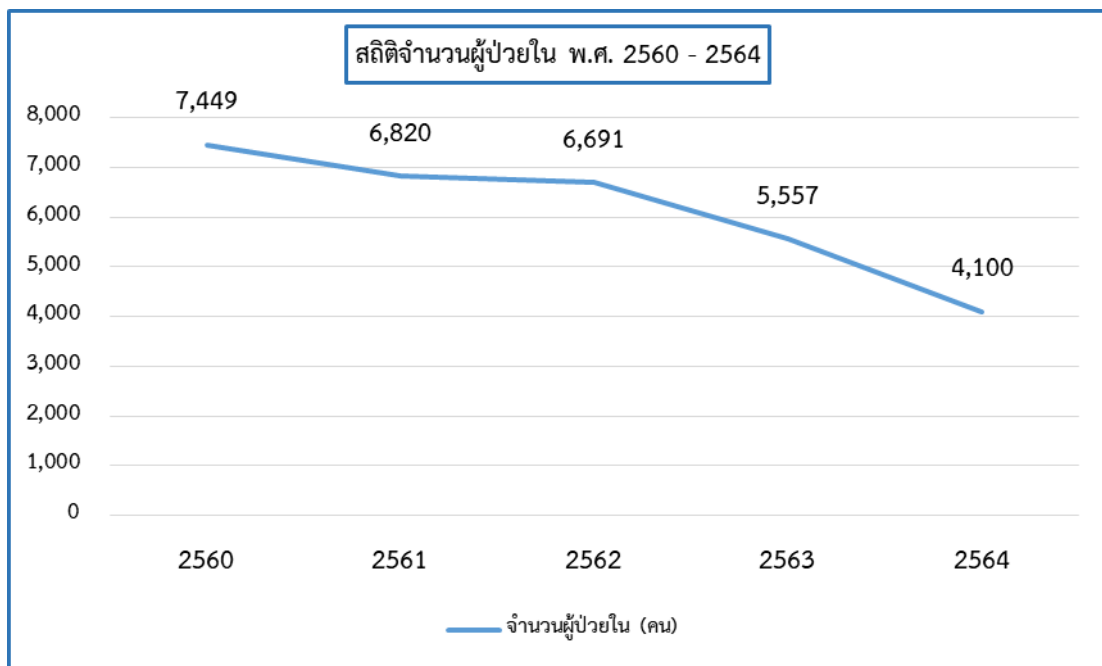

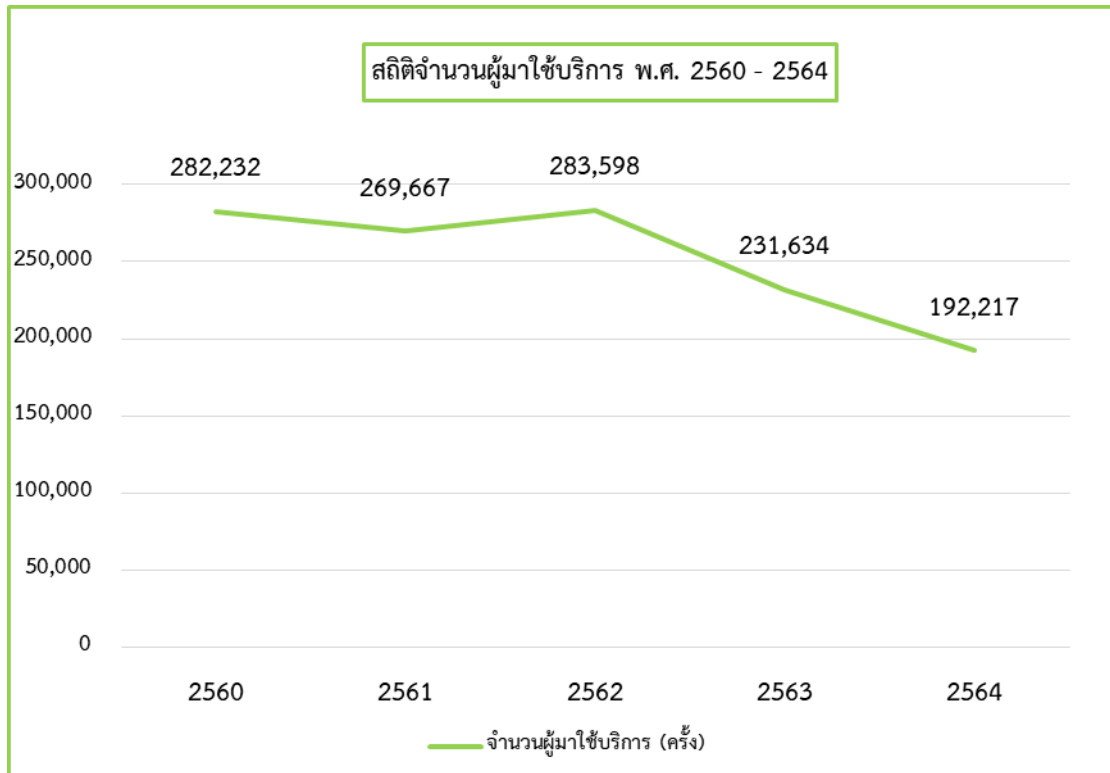
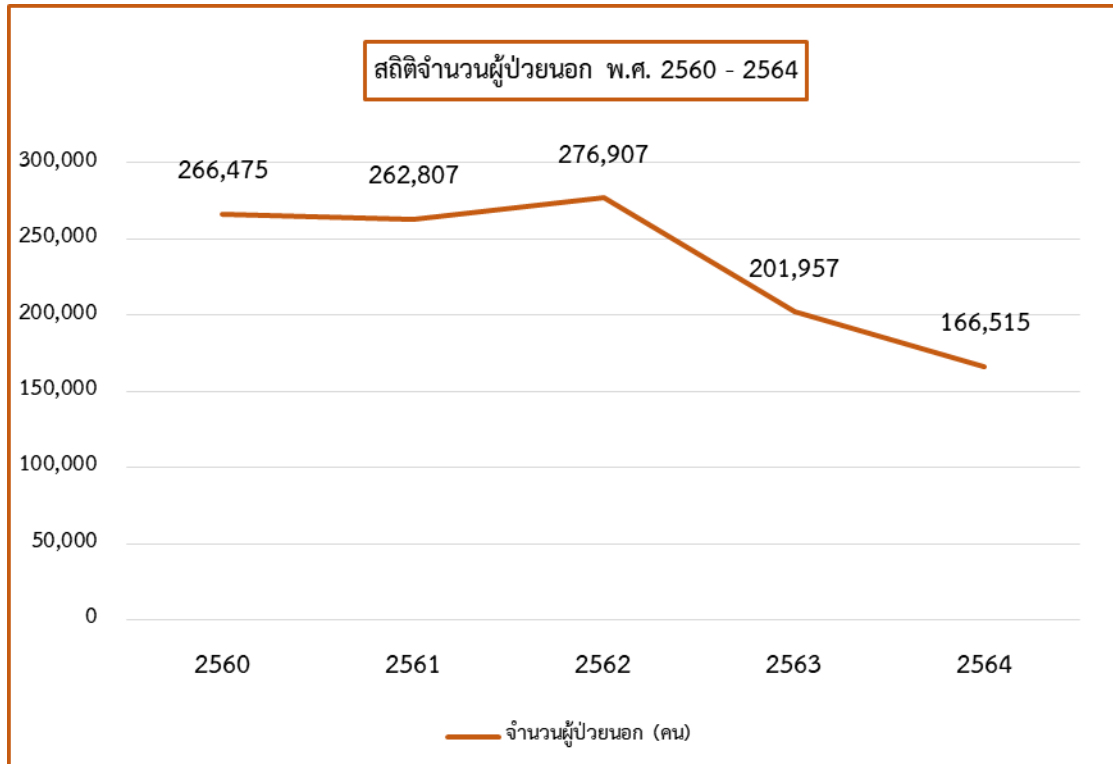

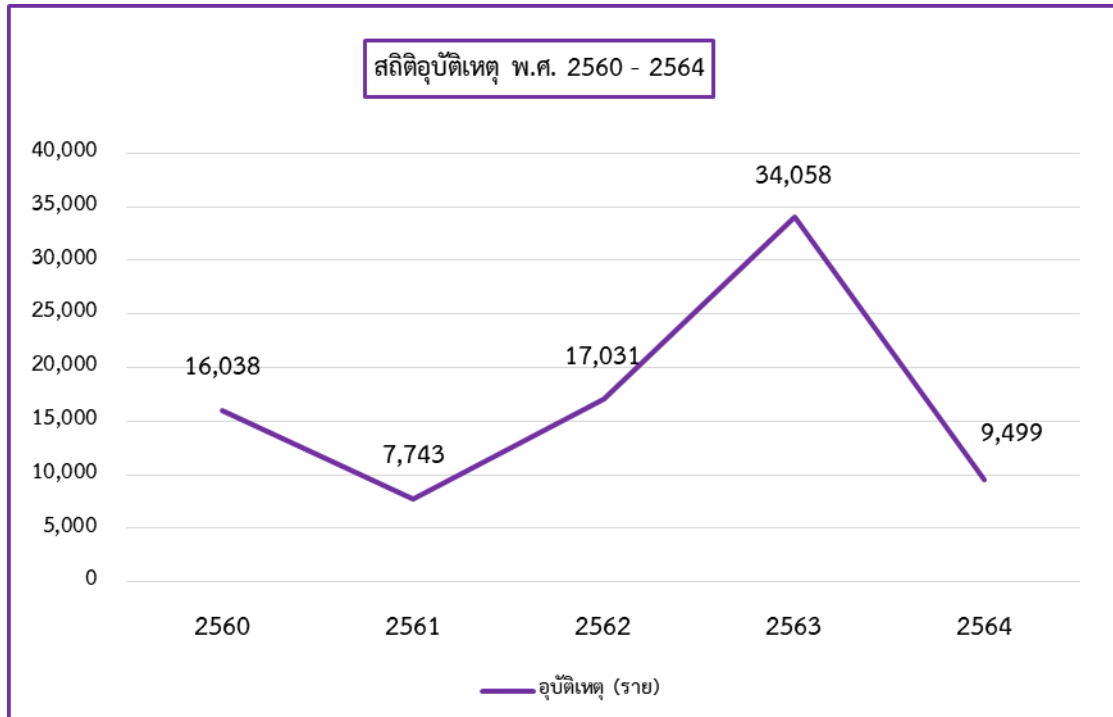

เนื่องด้วยสถานการณ์การแพร่ระบาดของโรคโควิด-19 ตลอดจนมาตรการการควบคุมโรคด้วยจังหวัดชลบุรีเป็นพื้นที่ควบคุมสูงสุดและเข้มงวดตามคำสั่งศูนย์บริหารสถานการณ์การแพร่ระบาดของโรคติดเชื้อไวรัสโคโรนา 2019 (โควิด-19) ตามข้อกำหนดออกตามความในมาตรา 9 แห่งพระราชกำหนดการบริหารราชการในสถานการณ์ฉุกเฉิน พ.ศ. 2548 ส่งผลให้จำนวนผู้มารับบริการโรงพยาบาลเมืองพัทยาลดลง

ที่มา : โรงพยาบาลเมืองพัทยา  
กุมภาพันธ์ 2565

## ศูนย์แพทย์ชุมชนบ้านเกาะล้าน เมืองพัทยา

### วิสัยทัศน์ (VISION)

" ศูนย์แพทย์ชุมชนบ้านเกาะล้าน ได้มาตรฐาน ใส่ใจบริการ คุณภาพและความปลอดภัยคือหัวใจของเรา "

### พันธกิจ (MISSION)

- ▶▶ ยึดมั่นมาตรฐานและจริยธรรมแห่งวิชาชีพ เพื่อประโยชน์และความพึงพอใจของผู้รับบริการ
- ▶▶ มุ่งพัฒนาคุณภาพบริการด้านสุขภาพอย่างต่อเนื่อง
- ▶▶ ส่งเสริมการมีส่วนร่วมกับเครือข่ายองค์กรสุขภาพ
- ▶▶ พัฒนาศักยภาพบุคลากรให้ทันสมัย
- ▶▶ มีมาตรฐานการส่งต่อผู้ป่วยที่มีคุณภาพ

### เป้าประสงค์ (Goals)

- ▶▶ สร้างภาคีเครือข่ายมีส่วนร่วมในการดูแลสุขภาพและระบบส่งต่ออย่างต่อเนื่องและยั่งยืน
- ▶▶ องค์กรมีมาตรฐาน และเป็นที่ยอมรับในระดับประเทศ
- ▶▶ ประชาชนและนักท่องเที่ยวมีความพึงพอใจและมีความเชื่อมั่นต่อคุณภาพและบริการตามมาตรฐาน EMS แบบ Bed to Bed
- ▶▶ สร้างระบบสุขภาพชุมชนเป็นองค์กรรวมตามแนวปรัชญาเศรษฐกิจพอเพียง
- ▶▶ ประชาชนมีพฤติกรรมเหมาะสม มีภูมิคุ้มกันด้านสุขภาพและอัตราการป่วยที่เป็นปัญหาในพื้นที่ลดลง

### วัฒนธรรมองค์กร

" จิตบริการสาธารณะ ( Service mild ) "

### ค่านิยมขององค์กร TQMCN

T = TEAM	ทำงานเป็นทีม
Q = QUALITY	บริการอย่างมีคุณภาพ
M = MORAL	เพียบพร้อมคุณธรรม
C = CUSTOMER	ผู้รับบริการเป็นศูนย์กลาง
N = NETWORK	ผลงานเกิดจากภาคีเครือข่าย

ผังโครงสร้างองค์กร ศูนย์แพทย์ชุมชนบ้านเกาะล้าน เมืองพัทยา แบบบูรณาการ

(Central medical unit : CMU)

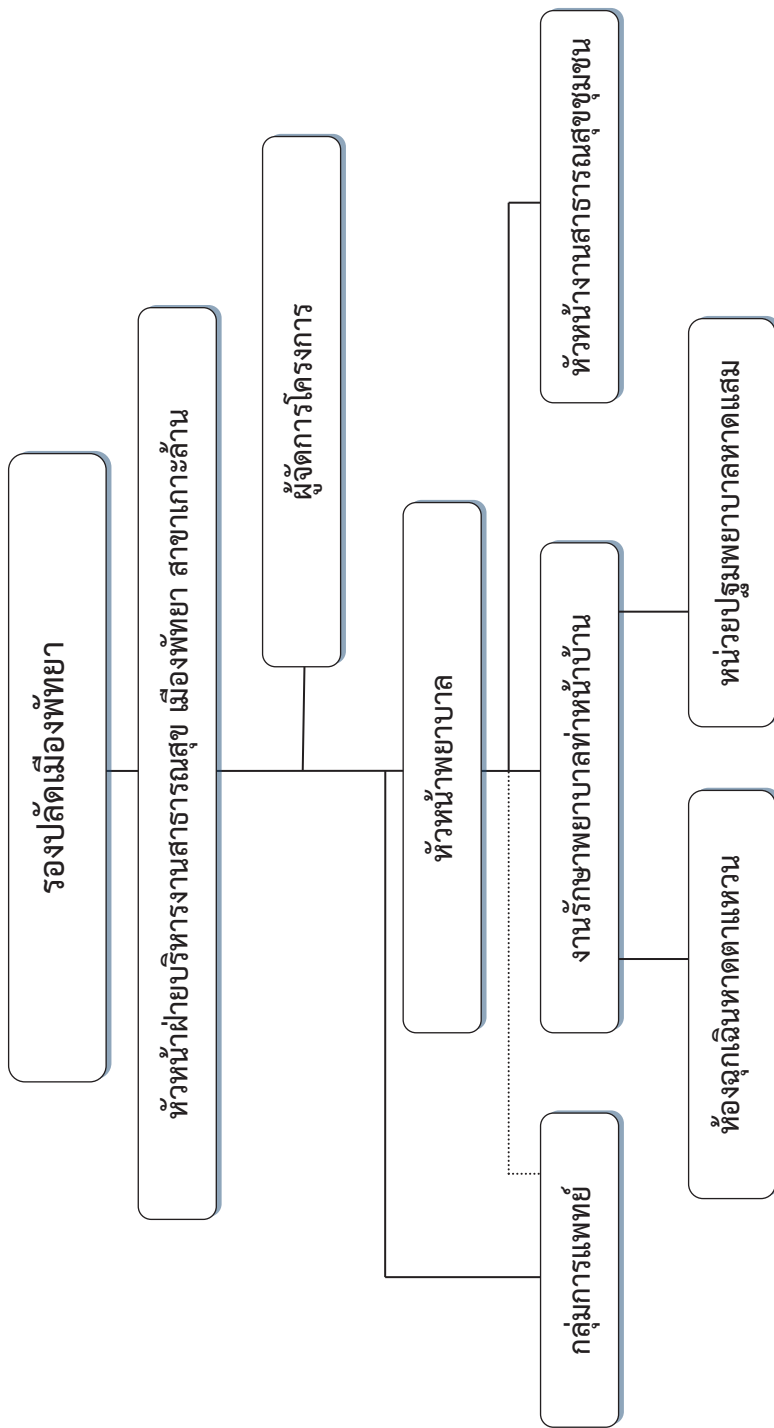

## 8. การป้องกันและบรรเทาสาธารณภัย

### การป้องกันอัคคีภัยและสาธารณภัยทางบก

#### ❖ เมืองพัทยามีสถานดับเพลิง 3 แห่ง คือ

- สถานีดับเพลิงเขตนานาเกลือ รับผิดชอบตั้งแต่คลองกระทิงถึงถนนพญาเหนือ
- สถานีดับเพลิงเขตพญา รับผิดชอบตั้งแต่ถนนพญาเหนือถึงถนนเทพประสิทธิ์
- สถานีดับเพลิงเขตจอมเทียน รับผิดชอบตั้งแต่ถนนเทพประสิทธิ์ถึงสุดเขตเมืองพัทยาด้านนาจอมเทียน

#### ❖ รถดับเพลิงและอุปกรณ์ในการดับเพลิง มีดังนี้

- รถยนต์ดับเพลิง	จำนวน	16	คัน
- รถยนต์บรรทุกน้ำช่วยดับเพลิง (ขนาด 12,000 ลิตร)	จำนวน	1	คัน
- รถยนต์บรรทุกน้ำช่วยดับเพลิง (ขนาด 10,000 ลิตร)	จำนวน	5	คัน
- รถยนต์บรรทุกน้ำช่วยดับเพลิง (ขนาด 6,000 ลิตร)	จำนวน	2	คัน
- รถยนต์บรรทุกน้ำช่วยดับเพลิง (ขนาด 5,000 ลิตร)	จำนวน	4	คัน
- รถยนต์บรรทุกน้ำช่วยดับเพลิง (ขนาด 800 ลิตร)	จำนวน	1	คัน
- รถยนต์ดับเพลิงชนิดโฟมและเคมี	จำนวน	3	คัน
- รถยนต์กระเช้าพร้อมบันไดเลื่อน ขนาดความสูง 60 เมตร	จำนวน	1	คัน
- รถยนต์กระเช้าพร้อมบันไดเลื่อน ขนาดความสูง 53 เมตร	จำนวน	1	คัน
- รถยนต์กระเช้าพร้อมบันไดเลื่อน ขนาดความสูง 18 เมตร	จำนวน	1	คัน
- รถยนต์กู้ภัยอเนกประสงค์ขนาดเล็ก	จำนวน	4	คัน
- รถยนต์กู้ภัยอเนกประสงค์ขนาดกลาง	จำนวน	1	คัน
- รถยนต์ติดตั้งไฟฟ้าส่องสว่าง	จำนวน	3	คัน
- รถยนต์ติดตั้งเครื่องอัดอากาศ	จำนวน	3	คัน
- รถยนต์ตรวจการณ์	จำนวน	5	คัน
- รถยนต์กระบะหาบหาม	จำนวน	3	คัน
- รถยนต์ติดตั้งเครื่องสูบน้ำระยะไกล	จำนวน	1	คัน
- อัตรากำลังเจ้าหน้าที่ดับเพลิง	จำนวน	107	คน

❖ สถิติเพลิงไหม้ในรอบปี (1 ม.ค. – 31 ธ.ค. 2564) จำนวน 53 ครั้ง

❖ อาสาสมัครป้องกันภัยฝ่ายพลเรือนเมืองพัทยา จำนวน 1,488 คน

❖ การฝึกอบรมสาธิตให้ความรู้เรื่องอัคคีภัยแก่ จำนวน 87 ครั้ง

สถานประกอบการ โรงเรียน โรงพยาบาล มูลนิธิฯ

ที่มา : ฝ่ายป้องกันภัยพิบัติทางบก เมืองพัทยา

กุมภาพันธ์ 2565



## การป้องกันภัยพิบัติทางทะเลและชายฝั่ง

มีหน้าที่ป้องกัน ภัยอุบัติภัยทางทะเล ค้นหาผู้ประสบภัยทางทะเล จัดระบบรักษาความปลอดภัยทางทะเล รวมทั้งการรักษาความปลอดภัยช่วยเหลือนักท่องเที่ยวชาวไทยและชาวต่างประเทศที่ลงเล่นน้ำหรือประสบอุบัติเหตุจากการเล่นกีฬาทางน้ำ ให้ความช่วยเหลือประชาชนผู้ประกอบการเรือท่องเที่ยวในพื้นที่ทางน้ำเขตเมืองพัทยา เช่น หาดพัทยา หาดจอมเทียน หาดวงค์อมาตย์และบริเวณหมู่เกาะล้าน ตลอดจนให้บริการรักษาพยาบาลเบื้องต้นกับนักท่องเที่ยวที่ได้รับบาดเจ็บจากของมีคมหรือสัตว์ทะเลทุกชนิด มีพื้นที่รับผิดชอบทางทะเล 154.66 ตารางกิโลเมตร

เมืองพัทยามีหน่วยปฏิบัติงานกู้ภัยทางทะเล จำนวน 3 หน่วย 2 ศูนย์ ได้แก่

### 1. หน่วยป้องกันภัยพิบัติทางทะเลเขตจอมเทียน

- พื้นที่รับผิดชอบเริ่มจาก โรงแรมชิกม่ารีสอร์ท – สโมสรเรือใบราชวรุณา

### 2. หน่วยป้องกันภัยพิบัติทางทะเลเขตพัทยา

- พื้นที่รับผิดชอบเริ่มจาก สโมสรเรือใบราชวรุณา – โรงแรมดุสิตรีสอร์ท

### 3. หน่วยป้องกันภัยพิบัติทางทะเลเขตวงค์อมาตย์

- ศูนย์ป้องกันภัยพิบัติทางทะเลสุขาวดี
- ศูนย์ป้องกันภัยพิบัติทางทะเลกระทิงลาย
- พื้นที่รับผิดชอบเริ่มจาก โรงแรมดุสิตรีสอร์ท – หาดกระทิงลาย

อุปกรณ์ที่ใช้ในการกู้ภัยทางทะเลและชายฝั่ง ประกอบด้วย

- เรือตรวจการณ์และปฏิบัติการกู้ภัยชายฝั่งทะเล	จำนวน	1	ลำ
- เรือตรวจการณ์ 2 เครื่องยนต์	จำนวน	1	ลำ
- เรือจัดวางทุ่นระบบเตือนภัยท้องแบน	จำนวน	2	ลำ
- เรือยางท้องแข็งกู้ภัย	จำนวน	2	ลำ
- เรือยางไฟเบอร์กลาส	จำนวน	8	ลำ
- เรือช่วยชีวิตแบบเครื่องยนต์เจ็ท	จำนวน	2	ลำ
- รถยนต์ตรวจการณ์กู้ภัย	จำนวน	2	คัน
- รถพาร์มแทรกเตอร์	จำนวน	3	คัน
- ชุดอุปกรณ์ดำน้ำลึก แบบ SCUBA	จำนวน	15	ชุด

อัตรากำลังเจ้าหน้าที่ฝ่ายป้องกันภัยพิบัติทางทะเล

- พนักงานเมืองพัทยา	จำนวน	2	คน
- ลูกจ้างประจำ	จำนวน	5	คน
- พนักงานจ้าง	จำนวน	30	คน

ที่มา : ฝ่ายป้องกันภัยพิบัติทางทะเล เมืองพัทยา

กุมภาพันธ์ 2565

### ศูนย์ควบคุมความปลอดภัยทางทะเล

เมืองพัทยามีศูนย์ปฏิบัติการศูนย์ควบคุมความปลอดภัยทางทะเล ระบบสารสนเทศเมืองพัทยา จำนวน 1 แห่ง ซึ่งตั้งอยู่บริเวณท่าเทียบเรือแหลมบาลีฮาย

### อุปกรณ์ประจำศูนย์ควบคุมความปลอดภัยทางทะเล ประกอบด้วย

- กล้องระยะไกลระบบ Thermal แบบ PTZ	จำนวน	8	ชุด
- กล้องระยะไกลระบบ Thermal แบบ Fixed	จำนวน	6	ชุด
- กล้องตรวจสอบความเร็วบร็อยบริเวณท่าเทียบเรือแหลมบาลีฮาย	จำนวน	12	ชุด
- กล้องวงจรปิดติดตั้งในเรือโดยสาร 50 ลำ	จำนวน	200	ตัว
- เรือป้องกันภัยนักท่องเที่ยว	จำนวน	1	ลำ
- รถยนต์กระบะตรวจการณ์	จำนวน	1	คัน

### อัตรากำลังประจำศูนย์ควบคุมความปลอดภัยทางทะเล

	จำนวน	8	คน
- พนักงานเมืองพัทยา	จำนวน	3	คน
- พนักงานจ้าง	จำนวน	5	คน

ที่มา : ศูนย์ควบคุมความปลอดภัยทางทะเล เมืองพัทยา

กุมภาพันธ์ 2565

สถิติการช่วยเหลือพนักงานท่องเที่ยวของฝ่ายป้องกันภัยพิบัติทางทะเล ประจำปี พ.ศ. 2564

ลักษณะ	ม.ค. (ครั้ง)	ก.พ. (ครั้ง)	มี.ค. (ครั้ง)	เม.ย. (ครั้ง)	พ.ค. (ครั้ง)	มิ.ย. (ครั้ง)	ก.ค. (ครั้ง)	ส.ค. (ครั้ง)	ก.ย. (ครั้ง)	ต.ค. (ครั้ง)	พ.ย. (ครั้ง)	ธ.ค. (ครั้ง)	รวม (ครั้ง)	ปลอดภัย (ราย)	บาดเจ็บ (ราย)	เสียชีวิต (ราย)
1. ช่วยเหลือเรือเจ็ตสกีชนกัน	-	-	-	-	-	-	-	-	-	-	-	-	0	-	-	-
2. ช่วยเหลือเรือเร็วโดยสารนำเที่ยวชนกัน	-	-	-	-	-	-	-	-	-	-	-	-	0	-	-	-
3. ช่วยเหลือพนักงานท่องเที่ยวประสบภัยทางทะเล	1	5	-	1	2	2	-	1	-	5	3	-	20	8	11	1
4. ช่วยเหลือเด็กพลัดหลงบริเวณชายหาด	-	-	-	-	-	-	-	-	-	-	-	-	0	-	-	-
5. ช่วยเหลือเครื่องยนต์เสียทางทะเล	1	-	2	1	1	1	-	2	-	2	2	-	12	-	-	-
6. ประดาน้ำคันหาผู้ประสบภัยใต้น้ำ	-	-	1	-	-	-	-	-	-	-	-	-	1	-	-	1
7. ว่ากล่าวตักเตือนเรือกีฬาที่ทำผิดข้อบัญญัติเมืองพัทยา และกระทำการอันอาจเป็นอันตรายต่อพนักงานท่องเที่ยว	-	-	-	-	-	-	-	-	-	1	-	-	1	-	-	-
8. จัดกุมเบรียบเทียบปรับเรือที่ฝ่าฝืนข้อบัญญัติเมืองพัทยา นำเรือเข้าไปวิ่งในเขตวน้ำ	-	-	-	-	-	-	-	-	-	-	-	-	0	-	-	-
9. ประชุมพยาบาลผู้ได้รับบาดเจ็บจากของมีคมหรือสัตว์มีพิษในทะเล	1	-	-	-	-	-	-	-	-	-	-	-	1	-	1	-
10. ทำการฝึกอบรมอาสาสมัครช่วยเหลือผู้ประสบภัยทางทะเล	-	-	-	-	-	-	-	-	-	-	-	-	0	-	-	-
11. ทำการฝึกทบทวนเจ้าหน้าที่กู้ภัยทางทะเล	-	1	-	-	-	-	-	-	-	-	-	-	1	-	-	-
12. สนับสนุนรักษาความปลอดภัยการแข่งขันกีฬาทางน้ำ	-	-	3	1	-	-	-	-	-	2	2	-	8	-	-	-
13. ส่วนราชการใช้เรือกู้ภัยไปเกาะล้าน	-	-	4	-	3	3	-	1	-	5	-	6	22	-	-	-
14. เรือกู้ภัยตรวจการณ์ชายหาด	31	28	31	30	31	30	31	31	30	31	30	31	365	-	-	-
15. หน่วยงานราชการมาศึกษาสถานการณ์กู้ภัย	-	1	-	-	-	-	-	-	-	-	-	-	1	-	-	-
16. รับ – ส่ง คณะผู้บริหาร ไปราชการเกาะล้าน	-	1	5	4	2	9	-	7	6	3	7	2	46	-	-	-

ที่มา : ฝ่ายป้องกันภัยพิบัติทางทะเล สำนักงานปลัดเมืองพัทยา  
กุมภาพันธ์ 2565

สถิติการช่วยเหลือพนักงานท่องเที่ยวของศูนย์ควบคุมความปลอดภัยทางทะเล ประจำปี พ.ศ. 2564

ลักษณะ	ม.ค. (ครั้ง)	ก.พ. (ครั้ง)	มี.ค. (ครั้ง)	เม.ย. (ครั้ง)	พ.ค. (ครั้ง)	มิ.ย. (ครั้ง)	ก.ค. (ครั้ง)	ส.ค. (ครั้ง)	ก.ย. (ครั้ง)	ต.ค. (ครั้ง)	พ.ย. (ครั้ง)	ธ.ค. (ครั้ง)	รวม (ครั้ง)	บาดเจ็บ (ราย)	เสียชีวิต (ราย)
<b>1. ด้านการก่อเหตุอาชญากรรม</b>															
- เหตุสร้างความเดือดร้อน	-	-	-	-	-	-	-	-	-	-	-	-	-	-	-
- เหตุลักทรัพย์, ชิงทรัพย์, ฉ้อโกงทรัพย์, รีดเอาทรัพย์สิน	-	-	-	-	-	-	-	-	-	-	-	-	-	-	-
- เหตุทะเลาะวิวาทและทำร้ายร่างกาย	-	-	-	-	-	-	-	-	-	-	-	-	-	-	-
- เหตุมีผู้เสียชีวิตจากกรก่ออาชญากรรม	-	-	-	-	-	-	-	-	-	-	-	-	-	-	-
<b>2. ด้านแจ้งอุบัติเหตุจากการท่องเที่ยว</b>															
- เกิดอุบัติเหตุจากการท่องเที่ยวทางทะเล	-	-	-	-	-	-	-	-	2	-	1	-	3	5	-
- เสียชีวิตจากการท่องเที่ยวทางทะเล	-	-	-	-	-	-	-	-	-	-	-	1	1	-	1
<b>3. ด้านความปลอดภัยทางทะเล</b>															
- เหตุเพลิงไหม้บนเรือหรือไฟฟ้าลัดวงจรหรือความขัดข้องผิดปกติของเครื่องยนต์	-	-	-	-	-	-	-	-	-	-	-	-	-	-	-
- เหตุเรือชนกันหรือชนราสะพานและได้รับความเสียหายในเขตรับผิดชอบบริเวณท่าเรือ	-	-	-	-	-	-	-	-	-	-	-	-	-	-	-
<b>4. ด้านการช่วยเหลือประชาชนและนักท่องเที่ยว</b>															
- ปฐมพยาบาลเบื้องต้น	13	24	22	30	16	19	9	7	11	22	27	15	215	215	-
- ตรวจสอบเหตุจากกล้องวงจรปิด	66	64	62	71	64	66	65	66	65	74	82	66	811	-	-
- ช่วยเหลือประชาชนและนักท่องเที่ยวทั่วไป	1,018	976	1,033	1,047	1,031	1,049	1,032	988	1,038	1,260	1,113	1,092	12,677	-	-
<b>5. ด้านการประชาสัมพันธ์</b>															
- การประชาสัมพันธ์และการมีส่วนร่วมของประชาชนในความเชื่อมั่นเรื่องความปลอดภัยในทรัพย์สิน	607	590	657	636	402	589	522	483	651	730	666	651	7,184	-	-
- การแนะนำนักท่องเที่ยวในการเดินทาง, การสวมใส่เสื้อชูชีพในท่าเรือโดยสาร, ท่าเรือสปีดโบ๊ท	-	-	-	-	-	-	-	-	-	-	-	-	-	-	-

ที่มา : ฝ่ายป้องกันภัยพิบัติทางทะเล สำนักงานปลัดเมืองพัทยา

ทำเนียบกล้องวงจรปิด ( cctv ) ในเขตพื้นที่เมืองพัทยา

ที่	รายการ	จำนวน	รวม	หมายเหตุ
1	พื้นที่หาดกระทิงลาย (KTL)	18		บริเวณชายหาด
2	พื้นที่ชายหาดพัทยา (BH-1)	38		
3	พื้นที่ชายหาดพัทยา (BH-2)	18		
4	พื้นที่ชายหาดจอมเทียน (BH-3)	20		
5	พื้นที่ชายหาดจอมเทียน (BH-4)	30		
6	พื้นที่ทางทะเลระยะไกล (CYC)	2		
7	กล้องตรวจสอบพฤติกรรม Analytic	270	396	
8	พื้นที่แยกจราจร (ATC) ระยะ 2	16		บริเวณเส้นทาง คมนาคม
9	พื้นที่แยกจราจร (ATC) ระยะ 3	10		
10	พื้นที่คมนาคม (TVS) (หนองเกตุใหญ่/สภ.บางละมุง/สว่างฟ้า/เมืองจำลอง/วัดบุญย์/ชัยพฤกษ์)	70		
11	พื้นที่เสี่ยงภัยและเส้นทางคมนาคม (TVP) (ช.บัวขาว/สนามกีฬาชัยพฤกษ์/เขาพระตำหนัก/ สวนสุขภาพ/กระทิงลาย/ลานโพธิ์/พัทยาแลนด์/หาดวงค์อมตย์/วอล์คกิ้ง/ยามาโมโต้)	66		
12	เพิ่มประสิทธิภาพ จอมเทียนสาย 2 (JT2)	57		
13	พื้นที่ถนนเลียบริมทางรถไฟ (TVR)	17		
14	เพื่อป้องกันอาชญากรรม (MIG) cctv = 55 + <u>ป้ายทะเบียน 24</u>	79	315	
15	พื้นที่อาคารเมืองพัทยา อาคาร 1 (TVF)	35		บริเวณอาคาร หน่วยงานเมือง พัทยา
16	พื้นที่อาคารเมืองพัทยา อาคาร 2 (TVC)(62)	62		
17	พื้นที่อาคารเมืองพัทยา อาคาร 2 (ลานจอดรถ)(TVE) )(20)	20		
18	กล้องโรงเรียนเมืองพัทยา (SCH)	373		
19	หอพักแพทย์ (DOM)	33	523	
20	พื้นที่สวนสาธารณะลานโพธิ์ (TVL)	5		บริเวณชุมชนและ พื้นที่สาธารณะ
21	พื้นที่สวนสาธารณะเขาพระใหญ่ (TVM)	10		
22	พื้นที่สวนสาธารณะเขา สทร. (TVH)	10		
23	พื้นที่เสี่ยงภัยและทรัพยากรธรรมชาติ (TVZ) (ลานโพธิ์/หาดวงค์พระจันทร์/วงเวียนโลมา)	24		
24	กล้องชุมชนเมืองพัทยา (CNX)	320		
25	กล้องวัด (RGP)	90		
26	ฝ้าระวังปัญหาจากอุทกภัยอย่างทันทั่วทั้งที่ (FLM) (บ่อสูบ+แก้มลิง)	42		
27	กล้องจอด รถ-เรือ (CNM)	10	511	
28	กล้องเกาะล้าน (KLI)	36		บริเวณเกาะล้าน
29	กล้องตรวจสอบผู้ไม่ใส่เสื้อชูชีพ (BTV) ติดที่เรือ 50 ลำๆ ละ 4 กล้อง = 200 + 6 กล้อง	206		
30	กล้องป้องกันอุบัติเหตุทางเรือ (MRA) (ศูนย์ควบคุมความปลอดภัยทางทะเล)	10		
31	กล้องระบบป้องกันภัยนักท่องเที่ยวชายหาด (TCP) (พัทยา-เกาะล้าน) (surveillance_24,thermal_6)	30	282	
รวมทั้งสิ้น			2,027	

ที่มา : สำนักยุทธศาสตร์และงบประมาณ เมืองพัทยา

พฤษภาคม 2565



## ศูนย์อำนวยการแก้ไขปัญหาเรื่องราวร้องทุกข์ (ศอท.) เมืองพัทยา ( Call Center 1337 )

ด้วยวิสัยทัศน์ของผู้บริหารเมืองพัทยาที่เล็งเห็นถึงความจำเป็นเร่งด่วนในการแก้ไขปัญหาข้อร้องเรียนต่างๆ และการสร้างความเข้าใจอันดีแก่ประชาชนและผู้มาเยือน นโยบายในการจัดตั้ง “ศูนย์อำนวยการแก้ไขปัญหาเรื่องราวร้องทุกข์ (ศอท.) เมืองพัทยา” ซึ่งเป็นหน่วยงานภายใต้สำนักงานปลัดเมืองพัทยา เพื่อเป็นหน่วยงานหลักในการบริหารจัดการและแก้ไขปัญหาความเดือดร้อนของประชาชนเมืองพัทยา รวมถึงนักท่องเที่ยวทั้งชาวไทยและชาวต่างชาติ

ศอท. จะเป็นศูนย์กลางในการประสานงาน เร่งรัดและติดตามการปฏิบัติงานของหน่วยรับผิดชอบ ทั้งภายในของเมืองพัทยาและหน่วยงานภายนอก เช่น สถานีตำรวจ กองทัพบกและกองทัพเรือ การประปาและการไฟฟ้าส่วนภูมิภาค ผู้ให้บริการระบบสื่อสารโทรคมนาคม และองค์กรต่างๆ ในพื้นที่ เป็นต้น

ภายในศูนย์อำนวยการแก้ไขปัญหาเรื่องราวร้องทุกข์ เจ้าหน้าที่ผู้มีประสบการณ์จะทำการวิเคราะห์ประเด็นปัญหา (Issue Analysis) ภายหลังจากรับเรื่องร้องเรียน พร้อมจัดทำรายงานแก่ผู้ที่เกี่ยวข้องในการแก้ไขปัญหา รวมถึงรายงานแก่ผู้บริหารเมืองพัทยาเพื่อรับทราบ ซึ่งประเด็นปัญหาจะถูกจัดการและแยกหมวดหมู่เป็นกลุ่มๆ ตามความเดือดร้อนของประชาชนหรือผู้แจ้ง เช่น ด้านเศรษฐกิจ สังคม และสิ่งแวดล้อม เป็นต้น

นอกจากนี้ ศอท. ยังถือเป็นหน่วยงานหลักที่สำคัญในการสร้างความรับรู้และความเข้าใจถึงนโยบายของผู้บริหารเมืองพัทยา เพื่อให้เกิดชุมชนแห่งความสุขและสร้างความพร้อมเพื่อร่วมผลักดันเมืองพัทยาให้เป็นเมืองท่องเที่ยวที่น่าอยู่ของคนทั้งโลกต่อไป โดย ศอท. ได้ร่วมกับหน่วยงานต่างๆ รวมถึงผู้เชี่ยวชาญด้านการสื่อสารองค์กรและชุมชนสัมพันธ์ในการเข้าร่วมกิจกรรมต่างๆ ในทุกภาคส่วนที่มุ่งเน้นการมีส่วนร่วมของภาคประชาชนและภาคธุรกิจ ทั้งนี้เพื่อเป็นการสร้างความเข้าใจในบทบาทหน้าที่และการมีส่วนร่วมในการส่งเสริมศักยภาพของเมืองพัทยาภายใต้แนวทางการพัฒนา เมืองพัทยาที่ได้มุ่งหวังไว้ ให้เกิดเป็นรูปธรรมในระยะเวลาอันสั้นและเกิดประโยชน์สูงสุดแก่คนเมืองพัทยาต่อไป โดยในปีงบประมาณ พ.ศ. 2564 (ตุลาคม 2563 – กันยายน 2564) มีเรื่องร้องเรียน จำนวนทั้งสิ้น 3,291 เรื่อง ดำเนินการแล้ว จำนวน 3,026 เรื่อง คิดเป็นร้อยละ 91.95

### สถิติจำนวนเรื่องร้องเรียนที่ส่งผ่านเข้าช่องทางต่างๆ เปรียบเทียบระหว่างปีงบประมาณ 2563 - 2564

ลำดับ	ช่องทางการร้องเรียน	จำนวนเรื่องร้องเรียน ปีงบประมาณ 2563 (ต.ค.62 - ก.ย.63)	คิดเป็นร้อยละ	จำนวนเรื่องร้องเรียน ปีงบประมาณ 2564 (ต.ค.63 - ก.ย.64)	คิดเป็นร้อยละ
1.	จดหมายร้องเรียน	90	2.17	29	0.88
2.	โทรศัพท์	25	0.60	11	0.34
3.	แบบคำร้องทั่วไป	291	7.03	286	8.69
4.	สายตรงนายกเมืองพัทยา	172	4.15	211	6.41
5.	เว็บไซต์ของจังหวัดชลบุรี	14	0.34	1	0.03
6.	สำรวจพื้นที่	-	-	-	-
7.	ศูนย์ดำรงธรรม	-	-	31	0.94
8.	Application Facebook Page ศอท.เมืองพัทยา	36	0.87	21	0.64
9.	ห้องไลน์เครือข่าย ศอท.ชุมชน	-	-	56	1.70
10.	Pattaya City Call Center 1337	3,513	84.84	2,645	80.37
	<b>รวม</b>	<b>4,141</b>	<b>100.00</b>	<b>3,291</b>	<b>100</b>

ที่มา : ศูนย์อำนวยการแก้ไขปัญหาเรื่องราวร้องทุกข์ (ศอท.) เมืองพัทยา

ตุลาคม 2564

## สถิติจำนวนเรื่องร้องเรียนจำแนกตามประเภทเรื่องร้องเรียน เปรียบเทียบระหว่างปีงบประมาณ 2563-2564

ลำดับ ที่	ประเภทเรื่องร้องเรียน	จำนวนเรื่อง ร้องเรียน ปีงบประมาณ 2563	คิดเป็นร้อย ละ	จำนวนเรื่อง ร้องเรียน ปีงบประมาณ 2564	คิดเป็น ร้อยละ
1.	กระทำผิดในที่สาธารณะ	93	2.25	39	1.19
2.	ขยะตกค้าง	93	2.25	10	0.30
3.	ข้าราชการ / พนักงานเมืองพัทยา	38	0.92	30	0.92
4.	เจ้าหน้าที่จากหน่วยงานอื่นๆ	12	0.29	5	0.15
5.	จราจร	169	4.08	85	2.59
6.	แจ้งเบาะแส	1	0.02	3	0.09
7.	ชมเชยการปฏิบัติงาน	30	0.72	42	1.27
8.	ถนน / บาทวิถี	260	6.28	236	7.18
9.	ท่อระบายน้ำ	287	6.93	290	8.82
10.	ภาพลักษณ์เมืองพัทยา	466	11.26	409	12.42
11.	สาธารณูปโภค (ไฟฟ้า ประปา โทรศัพท์)	1,128	27.24	953	28.69
12.	สิ่งแวดล้อมและมลพิษ	480	11.59	309	9.38
13.	ต้นไม้ สวนสาธารณะ	203	4.90	201	6.10
14.	เหตุเดือดร้อนรำคาญ	193	4.67	81	2.56
15.	ข้อเสนอแนะ	4	0.09	4	0.12
16.	อาคารและสิ่งก่อสร้าง	194	4.68	133	4.04
17.	ยาเสพติด	7	0.16	4	0.12
18.	อื่นๆ	483	11.67	453	13.89
	รวม	4,141	100	3,291	100

ที่มา : ศูนย์อำนวยความสะดวกแก้ไขปัญหาเรื่องราวจังหวัด (ศอท.) เมืองพัทยา

ตุลาคม 2564



ตารางแสดงผลการดำเนินการเรื่องร้องเรียนแยกประเภทเรื่องร้องเรียน ในปีงบประมาณ 2564

ลำดับ ที่	ประเภทเรื่อง	จำนวน เรื่อง ร้องเรียน	ดำเนินการ จนได้ข้อ ยุติ	คิดเป็น ร้อยละ	อยู่ ระหว่าง ดำเนินการ	คิดเป็น ร้อยละ	ไม่ สามารถ ดำเนินการ ได้	คิดเป็น ร้อยละ
1.	กระทำผิดในที่สาธารณะ	39	39	100.00	0	0.00	0	0.00
2.	ขยะตกค้าง	10	10	100.00	0	0.00	0	0.00
3.	ข้าราชการ / พนักงานเมือง พัทยา	30	27	90.00	3	10.00	0	0.00
4.	เจ้าหน้าที่จากหน่วยงานอื่นๆ	5	5	100.00	0	0.00	0	0.00
5.	จราจร	85	64	75.29	21	24.71	0	0.00
6.	แจ้งเบาะแส	3	2	66.66	1	33.34	0	0.00
7.	ชมเชยการปฏิบัติงาน	42	42	100	0	0.00	0	0.00
8.	ถนน / บาทวิถี	236	217	91.94	19	8.06	0	0.00
9.	ท่อระบายน้ำ	290	265	91.37	25	8.63	0	0.00
10.	ภาพลักษณ์เมืองพัทยา	409	407	99.51	2	0.49	0	0.00
11.	สาธารณูปโภค (ไฟฟ้า ประปา โทรศัพท์)	953	950	99.68	3	0.32	0	0.00
12.	สิ่งแวดล้อมและมลพิษ	309	297	96.12	12	3.88	0	0.00
13.	ต้นไม้ สวนสาธารณะ	201	201	100	0	0.00	0	0.00
14.	เหตุเดือดร้อนรำคาญ	81	76	93.83	5	6.17	0	0.00
15.	ข้อเสนอแนะ	4	4	100	0	0.00	0	0.00
16.	อาคารและสิ่งก่อสร้าง	133	60	45.11	73	54.89	0	0.00
17.	ยาเสพติด	4	4	100	0	0.00	0	0.00
18.	อื่นๆ	457	356	77.89	101	22.11	0	0.00
	รวม	3,291	3,026	91.75	265	8.05	0	0.00

ที่มา : ศูนย์อำนวยการแก้ไขปัญหาเรื่องราวจังหวัด (ศอท.) เมืองพัทยา

ตุลาคม 2564

สถิติจำนวนเรื่องร้องเรียนจำแนกรายเดือน ประจำปีงบประมาณ พ.ศ. 2564  
(ตุลาคม 2563 – กันยายน 2564)

เดือน	จำนวนเรื่องร้องเรียน	คิดเป็นร้อยละ
ตุลาคม 2563	363	11.03
พฤศจิกายน 2563	332	10.08
ธันวาคม 2563	255	7.75
มกราคม 2564	262	7.96
กุมภาพันธ์ 2564	244	7.41
มีนาคม 2564	274	8.33
เมษายน 2564	290	8.82
พฤษภาคม 2564	254	7.72
มิถุนายน 2564	234	7.11
กรกฎาคม 2564	246	7.47
สิงหาคม 2564	212	6.44
กันยายน 2564	325	9.88
<b>รวม</b>	<b>3,291</b>	<b>100.00</b>

ที่มา : ศูนย์อำนวยการแก้ไขปัญหาเรื่องราวจังหวัดภูเก็ต เมืองพัทยา

ตุลาคม 2564



ด้านทรัพยากรธรรมชาติ  
และสิ่งแวดล้อม



## ❖ ด้านทรัพยากรธรรมชาติและสิ่งแวดล้อม ❖

### 1. ทรัพยากรน้ำ

เมืองพัทธยาไม่มีแหล่งน้ำธรรมชาติอาศัยน้ำฝนและน้ำจากอ่างเก็บน้ำของอำเภอบางละมุงและแหล่งน้ำที่สร้างขึ้น เพื่อให้มีน้ำพอเพียงแก่การอุปโภค บริโภค การเกษตร และอุตสาหกรรม ประกอบด้วย

- |                         |                  |
|-------------------------|------------------|
| - อ่างเก็บน้ำห้วยขุนจิต | ตำบลตะเคียนเตี้ย |
| - อ่างเก็บน้ำมาบประชัน  | ตำบลโป่ง         |
| - อ่างเก็บน้ำห้วยซากนอก | ตำบลห้วยใหญ่     |
| - อ่างเก็บน้ำหนองกลางดง | ตำบลตะเคียนเตี้ย |

#### เมืองพัทธยามีคลอง 6 แห่ง ประกอบด้วย

- คลองนกกยาง
- คลองปีกพลับ
- คลองนาเกลือ
- คลองพทยาใต้
- คลองกระทิงลาย
- คลองเสือแผ้ว

### 2. ทรัพยากรป่าไม้

จังหวัดชลบุรี มีพื้นที่ป่าที่เป็นป่าสงวนแห่งชาติ จำนวน 9 ป่า เนื้อที่รวมทั้งสิ้น 906,396 ไร่ ได้แก่ ป่าสงวนแห่งชาติ ป่าบางละมุง เนื้อที่ 103,075 ไร่ ป่าเขาเขียว เนื้อที่ 55,625 ไร่ ป่าท่าบุญมี - บ่อทอง เนื้อที่ 170,625 ไร่ ป่าคลองตะเคียน เนื้อที่ 378,750 ไร่ ป่าแดงและชุมชนกลาง เนื้อที่ 160,625 ไร่ ป่าเขาชมพู่ เนื้อที่ 28,589 ไร่ ป่าเขาพุ เนื้อที่ 5,482 ไร่ ป่าเขาหิน ดาดและเขาไผ่ เนื้อที่ 2,125 ไร่ และป่าเขาเรือแตก เนื้อที่ 1,500 ไร่ จำแนกเป็น

- |  |                      |
|--|----------------------|
| 1. เขตป่าอนุรักษ์ ( ป่าโชนซี )           | เนื้อที่ 196,864 ไร่ |
| 2. เขตป่าเศรษฐกิจ ( ป่าโชนอี )           | เนื้อที่ 705,182 ไร่ |
| 3. ป่าที่เหมาะสมต่อการเกษตร ( ป่าโชนเอ ) | เนื้อที่ 4,350 ไร่   |

เมืองพัทธยาจัดอยู่ในพื้นที่เศรษฐกิจ (โชนอี) จังหวัดชลบุรีนั้น มีเขตรักษาพันธุ์สัตว์ป่า จำนวน 2 แห่ง เนื้อที่รวมทั้งสิ้น 128,812 ไร่ ได้แก่ เขตรักษาพันธุ์สัตว์ป่าเขาเขียว - เขาชมพู่ เนื้อที่ 90,437 ไร่ ป่าเขาอ่างฤๅไน เนื้อที่ 38,375 ไร่ และมีเขตห้ามล่าสัตว์ป่า จำนวน 2 แห่ง เนื้อที่รวมทั้งสิ้น 13,899 ไร่ ได้แก่ เขตห้ามล่าสัตว์ป่า อ่างเก็บน้ำบางพระ เนื้อที่ 11,600 ไร่ ป่าเขาชีโอน เนื้อที่ 2,299 ไร่

นอกจากนี้ยังมีวนอุทยาน จำนวน 1 แห่ง ได้แก่ วนอุทยานน้ำตก เขาเจ้าบ่อทอง เนื้อที่ 19,475 ไร่ พื้นที่ป่า ในเขตชั้นคุณภาพลุ่มน้ำ ชั้น 1, 2 เนื้อที่ 75,235 ไร่ และพื้นที่อนุรักษ์และป่าชายเลน เนื้อที่รวมทั้งสิ้น 4,510 ไร่

### 3. ทรัพยากรธรณี

ทรัพยากรแร่ที่พบในเขตพื้นที่จังหวัดชลบุรี มีดังต่อไปนี้

- **พื้นที่ศักยภาพแหล่งแร่ทองคำ (Au)** แหล่งที่พบ คือ บริเวณด้านทิศตะวันออกเฉียงเหนือของอำเภอบ่อทอง มีพื้นที่ประมาณ 97 ตารางกิโลเมตร เป็นแร่ทองคำที่อยู่ในสายแร่ควอตซ์ที่แยกตัวจากหินอัคนีเชิงกรด (Acid Intruding Rocks) แล้วถูกกระแสน้ำพัดพาไปสะสมตามรอยร่องน้ำและบริเวณไหล่เขา มีขนาดตั้งแต่เป็นไรทองคำถึงขนาดโต 3 มิลลิเมตร
- **พื้นที่ศักยภาพทองแดง - เหล็ก (Cu-Fe)** แหล่งที่พบ คือ บริเวณทิศตะวันออกเฉียงของอำเภอบ่อทอง มีพื้นที่ประมาณ 51 ตารางกิโลเมตร เป็นแหล่งแร่เหล็กแมกนีไทต์
- **พื้นที่ศักยภาพพลวง (Sb)** แหล่งที่พบ คือ บริเวณทิศตะวันออกเฉียงของอำเภอบ่อทอง มีพื้นที่ประมาณ 425 ตารางกิโลเมตร ส่วนใหญ่เป็นแร่พลวงทองที่มีลักษณะเป็นลานแร่พลัด ที่เกิดจากการผุพังของสายแร่เค็ม

ในพื้นที่เขตเมืองพัทยา จากการสำรวจของทรัพยากรธรณีจังหวัดชลบุรีไม่พบแร่ธาตุที่เป็นประโยชน์ในเชิงอุตสาหกรรม และพาณิชย์กรรมหรือการประกอบการด้านแร่

### 4. ทรัพยากรทางทะเลและชายฝั่ง

- **แนวปะการัง** บริเวณที่พบแนวปะการังของจังหวัดชลบุรี แบ่งออกเป็น 2 พื้นที่ คือ หมู่เกาะล้าน เมืองพัทยา (เกาะล้าน เกาะสาก และเกาะครก) และหมู่เกาะแสมสาร อำเภอสัตหีบ (เกาะแสมสาร เกาะแรด และเกาะขาม) ซึ่งนักดำน้ำส่วนใหญ่นิยมใช้เป็นที่พักผ่อนดำน้ำ รวมไปถึงนักท่องเที่ยวทั่วไปที่ดำน้ำแบบสมัครเล่น
- **แหล่งหญ้าทะเล** บริเวณสำคัญที่พบแหล่งหญ้าทะเล คือ บริเวณเกาะคราม เกาะพระ ในพื้นที่อ่าวสัตหีบ หญ้าทะเลที่พบบริเวณชายฝั่งทะเลของจังหวัดชลบุรี มีทั้งหมด 3 ชนิด คือ *Halophila decipiens*, *Halophila minor* และ *Ruppia maritime*

### 5. สภาพสิ่งแวดล้อม

#### คุณภาพแหล่งน้ำ/อากาศ

แหล่งน้ำในเมืองพัทยาส่วนใหญ่จะเป็นน้ำทะเล ซึ่งโดยทั่วไปแล้วเกณฑ์มาตรฐานสำหรับแหล่งน้ำทะเล ที่เหมาะสมสำหรับการใช้ว่ายน้ำและเล่นกีฬาทางน้ำได้นั้น จะต้องมีความจุของโคลิฟอร์มแบคทีเรียไม่เกิน 1,000 MPN / 100 มิลลิกรัม โดยแหล่งน้ำทะเลในเขตเมืองจะแบ่งออกเป็น 4 เขต ได้แก่ เขตจอมเทียน เขตพัทยา เขตนาเกลือ และเขตเกาะล้าน ซึ่งส่วนใหญ่จะมีคุณภาพที่อยู่ในเกณฑ์มาตรฐาน

ส่วนคุณภาพอากาศนั้นโดยทั่วไปอยู่ในเกณฑ์ที่มาตรฐานกำหนดจะมีเฉพาะบริเวณสี่แยกของถนนสายสำคัญๆ เช่น ถนนพัทยากลาง ถนนพัทยาใต้ ก็จะมีคุณภาพต่ำกว่ามาตรฐานกำหนด และมีปัญหามลพิษบ้างแต่ในปริมาณไม่สูงมากนัก ประกอบกับเมืองพัทยาได้รับอิทธิพลจากลมทะเล จึงสามารถลดปัญหามลภาวะทางอากาศลงได้บ้าง

## ◆ การระบายน้ำและการบำบัดน้ำเสีย

ในปี พ.ศ. 2564 เขตพื้นที่เมืองพัทธามีน้ำเสียเกิดขึ้นประมาณ 90,000 ลบ.ม./วัน และมีปริมาณน้ำเสียที่บำบัดได้จำนวน 90,000 ลบ.ม./วัน ซึ่งมีค่า BOD ในคลอง/ทางระบายน้ำสายหลัก 10.53 มิลลิกรัม /ลิตร โดยมีพื้นที่ น้ำท่วมถึงคิดเป็นร้อยละ 20 ของพื้นที่ทั้งหมด ระยะเวลาเฉลี่ยที่น้ำท่วมขังนานที่สุดประมาณ 12 ชั่วโมง ในช่วงเดือน กันยายน- ตุลาคม 2564

การดำเนินการแก้ไขปัญหาน้ำเสียของเมืองพัทธามีการก่อสร้างระบบบำบัดน้ำเสีย ซึ่งปัจจุบันมีระบบบำบัดน้ำเสียเปิดดำเนินการ 2 แห่ง คือ

1. ระบบบำบัดน้ำเสียเมืองพัทธา ขอยบุญกัญญา ตั้งอยู่ในขอยบุญกัญญา มีพื้นที่ 13 ไร่ พื้นที่การให้บริการ 7.5 ตารางกิโลเมตร ในพื้นที่จอมเทียน ใช้ระบบเลี้ยงตะกอนเร่ง ( Activated Sludge, AS ) แบบ Step - Feed Biological Nitrogen Removal

2. ระบบบำบัดน้ำเสียเมืองพัทธา ขอยหนองใหญ่ ตั้งอยู่ในขอยหนองใหญ่ มีพื้นที่ 80 ไร่ พื้นที่ในการให้บริการ 36 ตารางกิโลเมตร ในพื้นที่เมืองพัทธาและนาเกลือ ใช้ระบบเลี้ยงตะกอนเร่ง ( Activated Sludge, AS )

### อุปกรณ์ที่ใช้ในการระบายน้ำในเขตเมืองพัทธา

อุปกรณ์ที่ใช้ในการระบายน้ำ	ความสามารถในการระบายน้ำ	จำนวน (เครื่อง)
เครื่องสูบน้ำ (Vertical Pump)	2.5 ลบ.ม./วินาที	13
เครื่องสูบน้ำแบบหอยโข่ง ขนาด 6 นิ้ว ขับเคลื่อนด้วยเครื่องยนต์ดีเซล 1 สูบ	280 ลบ.ม./ชม.	6
เครื่องสูบน้ำแบบหอยโข่ง ขนาด 6 นิ้ว ขับเคลื่อนด้วยเครื่องยนต์ดีเซล 4 สูบ	350 ลบ.ม./ชม.	2
เครื่องสูบน้ำแบบหอยโข่ง ขนาด 8 นิ้ว ขับเคลื่อนด้วยเครื่องยนต์ดีเซล 4 สูบ	450 ลบ.ม./ชม.	7
เครื่องสูบน้ำแบบหอยโข่ง ขนาด 10 นิ้ว ขับเคลื่อนด้วยเครื่องยนต์ดีเซล 4 สูบ	800 ลบ.ม./ชม.	5
เครื่องสูบน้ำแบบหอยโข่ง ขนาด 12 นิ้ว ขับเคลื่อนด้วยเครื่องยนต์ดีเซล 6 สูบ	1,200 ลบ.ม./ชม.	5
เครื่องสูบน้ำแบบหอยโข่ง ขนาด 16 นิ้ว ขับเคลื่อนด้วยเครื่องยนต์ดีเซล 6 สูบ	2,000 ลบ.ม./ชม.	3

ที่มา : สำนักช่างสุขาภิบาล เมืองพัทธา

กุมภาพันธ์ 2565



## ◇ ขยะมูลฝอย

### การจัดการมูลฝอยทั่วไปและของเสียอันตรายของเมืองพัทยา

ใช้วิธีจ้างเหมาเก็บขน ขนถ่าย และกำจัดมูลฝอยชุมชนเมืองพัทยา

- ปริมาณมูลฝอยที่เกิดขึ้นในเขตเมืองพัทยาเฉลี่ย 285.439 ตันต่อวัน ( ข้อมูล ณ กุมภาพันธ์ 2564 )
- วิธีการเก็บมูลฝอย ใช้วิธีแบบบ้านต่อบ้าน และแบบศูนย์รวม
- ช่วงเวลาที่ทำการเก็บขนขยะมูลฝอย คือ 8.00 – 22.00 น. และ 22.00 – 8.00 น. ชายหาดพัทยา และ ชายหาดจอมเทียน จัดเก็บ 3 เวลา ( ช่วงเวลาที่ไม่ก่อความเดือดร้อนและรบกวนแก่ประชาชน )

### การกำจัดมูลฝอยชุมชน

เมืองพัทยาจัดจ้างเอกชนจัดเก็บและขนส่งมูลฝอยที่จัดเก็บได้ไปกำจัดที่ บริษัท ทีพีไอโพลีน จำกัด (มหาชน) โดยวิธีเผาในเตาเผาขยะอย่างถูกวิธี

## ◇ ข้อมูลรถเก็บขยะมูลฝอยของเมืองพัทยา ◇

ชนิดรถที่ใช้ในการเก็บขยะมูลฝอย	จำนวน (คัน)
รถเก็บขยะขนาดความจุ 6 ลบ.ม.	1
รถเก็บขยะขนาดความจุ 8 ลบ.ม.	10
รถเก็บขยะขนาดความจุ 10 ลบ.ม.	18
รถเก็บขยะขนาดความจุ 12 ลบ.ม.	7
รวม	36

ที่มา : สำนักทรัพยากรธรรมชาติและสิ่งแวดล้อม เมืองพัทยา

กุมภาพันธ์ 2565

◇ ข้อมูลปริมาณขยะมูลฝอยในเขตเมืองพัทยา ในปี พ.ศ. 2564 ◇

เดือน	ปริมาณขยะมูลฝอย (ตัน)
มกราคม	7,707.21
กุมภาพันธ์	7,901.34
มีนาคม	9,387.03
เมษายน	9,470.02
พฤษภาคม	9,062.60
มิถุนายน	8,586.70
กรกฎาคม	8,408.63
สิงหาคม	7,941.39
กันยายน	8,893.73
ตุลาคม	9,382.51
พฤศจิกายน	9,278.02
ธันวาคม	9,343.53
<b>รวม</b>	<b>86,741.16</b>

ที่มา : สำนักทรัพยากรธรรมชาติและสิ่งแวดล้อม เมืองพัทยา  
กุมภาพันธ์ 2565

## ➤ สวนสาธารณะ สวนหย่อม และพื้นที่สีเขียวในเขตเมืองพัทยา ◀

### ❖ สวนสาธารณะเมืองพัทยา 35 ไร่ (ซอยชัยพฤกษ์ 2)

ลักษณะทั่วไป มีพื้นที่สวนสาธารณะโดยประมาณ 35 ไร่ โดยภายในสวนสาธารณะมีไม้ยืนต้น ไม้ดอก – ไม้ประดับ และสนามหญ้า ปลูกกระจายทั่วพื้นที่สวน มีทั้งพื้นที่ทางเดินและลู่วิ่งประมาณ 4,875 ตารางเมตร ลานพักผ่อนประมาณ 2,358 ตารางเมตร ลานเอนกประสงค์และลานชมวิวประมาณ 3,920 ตารางเมตร ลานกิจกรรม ประมาณ 710 ตารางเมตร สนามเด็กเล่นประมาณ 460 ตารางเมตร อุปกรณ์สนาม เด็กเล่น จำนวน 1 ชุด อุปกรณ์ เครื่องออกกำลังกาย จำนวน 12 สถานี อาคารร้านค้า จำนวน 1 หลัง อาคารศาลาชมวิว จำนวน 1 หลัง อาคาร ห้องน้ำ จำนวน 1 หลัง อาคารปั้มน้ำ จำนวน 1 หลัง คอมไฟและเสา จำนวน 144 จุด ตู้ควบคุมไฟฟ้า จำนวน 1 ตู้ อาคารควบคุมระบบรดน้ำต้นไม้อัตโนมัติ จำนวน 1 หลัง

### ❖ สวนสาธารณะเกาะกลางถนนสุขุมวิท

ลักษณะทั่วไป สวนร่องกลางถนนสุขุมวิทระยะยาวประมาณ 16.5 กิโลเมตร ( ยกเว้นพื้นที่ก่อสร้างทาง ลดระดับ ) ระยะทางยาวประมาณ 1.7 กิโลเมตร จากสะพานต่างระดับกระทิงลาย – สุดเขตเมืองพัทยา ด้านติดต่อเขต เทศบาลตำบลนาจอมเทียน

### ❖ เกาะกลางถนนพัทยาเหนือ และวงเวียนปลาโลมา

ลักษณะทั่วไป มีระยะทางประมาณ 1,900 เมตร

### ❖ สวนเฉลิมพระเกียรติสมเด็จพระนางเจ้าสิริกิติ์ พระบรมราชินีนาถ (เขา สทร.5)

ลักษณะทั่วไป มีพื้นที่สวนสาธารณะโดยประมาณ 60 ไร่ ประกอบด้วยต้นไม้ใหญ่ตระกูลปาล์ม ต้นไม้ริมทาง สวนพฤกษชาติ สวนดอกไม้ และสนามหญ้า ทางเดินเท้าและทางวิ่งออกกำลังกาย มีระยะทางประมาณ 4,000 เมตร มีถนนแอสฟัลท์ติก ระยะทางประมาณ 1,650 เมตร ถนนคอนกรีตระยะทางประมาณ 900 เมตร ลานเอนกประสงค์ ลานติดตั้งเครื่องออกกำลังกาย ลานจอดเฮลิคอปเตอร์กู้ภัย ลานประภาคารสำหรับชมวิว ลานชมวิว หน้าป้ายพัทยาชาติ อาคารเอนกประสงค์ 3 หลัง ลานจอดรถ 4 จุด ระบบรดน้ำต้นไม้ ระบบไฟฟ้าแสงสว่าง ป้ายบอกทาง รวมทั้งอุปกรณ์ อื่น ๆ

### ❖ สวนสาธารณะท่าเทียบเรือพัทยาใต้ (แหลมบาลีฮาย)

ลักษณะทั่วไป มีพื้นที่สวนสาธารณะประมาณ 18 ไร่ ประกอบไปด้วย สวนสาธารณะ สะพานท่าเทียบเรือ ลานจอดรถ และถนนรอบบริเวณท่าเทียบเรือ

### ❖ สวนสาธารณะบริเวณชายหาดกระทิงลาย (เริ่มจากบ้านสุขาวดี – วัดจิตตภาวันวิทยาลัย)

ลักษณะทั่วไป มีพื้นที่สวนสาธารณะประมาณ 17.5 ไร่ ประกอบด้วย ต้นไม้ใหญ่ประเภท ต้นมะพร้าว ต้นปาล์ม และไม้อื่น ๆ สวนไม้ดอกไม้ประดับ ทางเดินเท้า ลานเอนกประสงค์ ระบบสาธารณูปโภค ห้องควบคุมระบบรด น้ำต้นไม้ อุปกรณ์ออกกำลังกาย แก้วีสนาม ตลอดจนอุปกรณ์อื่น ๆ ภายในสวน

## ❖ สวนสาธารณะลานโพธิ์

ลักษณะทั่วไป มีพื้นที่สวนสาธารณะโดยประมาณ 10 ไร่ ประกอบด้วย สวนสาธารณะมีต้นไม้ใหญ่ จำพวกมะพร้าว ไม้ดอกไม้ประดับ ลานออกกำลังกาย สนามเด็กเล่น ลานจอดรถด้านติดต่อกับทะเล ลานอเนกประสงค์ บริเวณชายหาดทางเดินเท้าในสวน ระบบรดน้ำต้นไม้ และหอนาฬิกา ตลอดจนอุปกรณ์อื่น ๆ ภายในสวน

## ❖ สวนสาธารณะสวนเฉลิมพระเกียรติเขาพญา (สวนสุขภาพ)

สวนเฉลิมพระเกียรติเมืองพญา ลักษณะทั่วไป มีพื้นที่สวนสาธารณะโดยประมาณ 14.5 ไร่ ภายในสวนสาธารณะมีไม้ดอก – ไม้ประดับ และสนามหญ้าปลูกกระจายทั่วพื้นที่สวน พื้นที่ทางเดิน – วิ่งออกกำลังกาย ซึ่งปูด้วย แอสฟัลต์ติกคอนกรีต ประมาณ 2,476 ตารางเมตร ลานอเนกประสงค์ จำนวน 1,190 ตารางเมตร เครื่องเล่นสำหรับออกกำลังกาย จำนวน 12 สถานี เสาโคมไฟฟ้าแสงสว่างที่ติดตั้งอยู่ริมทางเดิน – วิ่ง และภายในสวน จำนวน 126 ชุด ตู้ควบคุมระบบไฟฟ้า จำนวน 4 ตู้ อาคารควบคุมระบบรดน้ำต้นไม้อัตโนมัติ จำนวน 2 หลัง ชุมน้ำพักผ่อน จำนวน 1 หลัง และลานจอดรถ จำนวน 2 แห่ง

สวนเขาพระใหญ่ ลักษณะทั่วไป มีพื้นที่สวนสาธารณะโดยประมาณ 50 ไร่ ภายในสวนสาธารณะมีไม้ดอก – ไม้ประดับ และสนามหญ้าปลูกกระจายโดยรอบชั้มนานอเนกประสงค์ ถนนรอบเขาพระใหญ่มีระยะทางประมาณ 1.4 กิโลเมตร พื้นที่ลานอเนกประสงค์ จำนวน 454 ตารางเมตร พื้นที่ทางเดิน – วิ่ง ออกกำลังกาย ซึ่งปูด้วยแอสฟัลต์ติกคอนกรีต ประมาณ 3,500 ตารางเมตร อาคารอเนกประสงค์ จำนวน 2 หลัง ชุมน้ำเลี้ยง จำนวน 1 ชุมน้ำ หอพักน้ำ จำนวน 1 หลัง ถังเก็บน้ำคอนกรีต จำนวน 3 จุด และอาคารควบคุมระบบไฟฟ้า ระบบ บั๊มน้ำ จำนวน 2 หลัง ระบบไฟฟ้าแสงสว่าง จำนวน 109 ชุด

สวนเขาพระใหญ่ระยะที่ 2 ลักษณะทั่วไป มีพื้นที่สวนสาธารณะโดยรวมประมาณ 19 ไร่ ภายในสวนสาธารณะมีถนนและที่จอดรถพื้นแอสฟัลต์ติก ประมาณ 5,800 ตารางเมตร ทางเดินยกระดับระยะทาง ประมาณ 150 เมตร บันไดหินก่อ จำนวน 9 จุด รวมระยะทางประมาณ 160 เมตร อาคารเรือนเพาะชำต้นไม้ จำนวน 1 หลัง อาคารคลับเฮ้าส์ จำนวน 1 หลัง อาคารซ่อมบำรุงจำนวน 1 หลัง อาคารร้านค้า จำนวน 1 หลัง อาคารห้องน้ำชาย – หญิง จำนวน 1 หลัง อาคารศาลาพักผ่อน จำนวน 1 หลัง สถานีออกกำลังกายพื้นที่ ประมาณ 340 ตารางเมตร พื้นที่ตกแต่งสวนประมาณ 13,000 ตารางเมตร ระบบรดน้ำต้นไม้ด้วย สปริงเกอร์ ก๊อกน้ำ สนามเด็กเล่นพื้นที่ ประมาณ 580 ตารางเมตร ลานอเนกประสงค์ประมาณ 140 ตารางเมตร ทางเดินประมาณ 970 ตารางเมตร และทางวิ่งจักรยานเสือภูเขา เป็นต้น

◆ พื้นที่สวนสาธารณะ พื้นที่สีเขียวและที่พักผ่อนหย่อนใจในเขตเมืองพัทยา ◆

พื้นที่สวนสาธารณะ	จำนวน (ไร่)
สวนเฉลิมพระเกียรติสมเด็จพระนางเจ้าสิริกิติ์ (เขา สทร.)	60
สวนเฉลิมพระเกียรติเมืองพัทยา (สวนสุขภาพ สนามเด็กเล่นและเครื่องออกกำลังกาย 12 สถานี)	83.5
สวนสาธารณะเมืองพัทยา (ชัยพฤกษ์ 2 ) (มีสนามเด็กเล่นและเครื่องออกกำลังกาย)	35
สวนสาธารณะท่าเทียบเรือพัทยาใต้	7.5
สวนสาธารณะลานโพธิ์ (มีสนามเด็กเล่นและเครื่องออกกำลังกาย)	9
สวนสาธารณะเมืองพัทยา 1 (สามแยกธรรมดา) (มีสนามเด็กเล่น)	3
สวนหย่อมพัทยาใต้	3
สวนหย่อมหน้าศาลาว่าการเมืองพัทยา	1
สวนเกาะกลางถนนและไหล่ทางสุขุมวิท ระยะทาง 16 กิโลเมตร	100
สวนเกาะกลางถนนพัทยาเหนือ	0.625
เรือนเพาะชำซอยชัยพฤกษ์ 2	12
เรือนเพาะชำ (บ่อบำบัดน้ำเสีย 80 ไร่)	3
สวนสาธารณะชายหาดนาจอมเทียน	94
สวนสาธารณะชายหาดพัทยา	35
สวนสาธารณะชายหาดดงตาล	50
สวนสาธารณะชายหาดกระทิงลาย	20
สวนสาธารณะชายหาดพระตำหนัก	10
สวนสาธารณะชายหาดซอยนาเกลือ 20 - 22	2
<b>รวม</b>	<b>528.625</b>

\*\* ขนาดพื้นที่สีเขียวต่อประชากร : 7.26 ตร.ม. / คน

ที่มา : สำนักทรัพยากรธรรมชาติและสิ่งแวดล้อม เมืองพัทยา  
กุมภาพันธ์ 2565

# ด้านการเมืองการบริหาร







## ด้านการเมืองการบริหาร

### 1. โครงสร้างและอำนาจหน้าที่ในการบริหารงาน

ตามพระราชบัญญัติระเบียบบริหารราชการเมืองพัทยา พ.ศ. 2542 และที่แก้ไขเพิ่มเติมถึง ฉบับที่ 3 พ.ศ. 2562

#### ◆ การจัดตั้งเมืองพัทยา ◆

มาตรา 7 ให้จัดตั้งเมืองพัทยาเป็นองค์กรปกครองส่วนท้องถิ่นมีอาณาเขตตามเขตเมืองพัทยาที่มีอยู่ในวันก่อนวันที่พระราชบัญญัติใช้บังคับ

เมืองพัทยามีฐานะเป็นนิติบุคคล

การแก้ไขเปลี่ยนแปลงเขตเมืองพัทยาให้ตราเป็นพระราชกฤษฎีกา

#### ◆ การบริหารเมืองพัทยา ◆

มาตรา 8 การบริหารเมืองพัทยาประกอบด้วย

- (1) สภาเมืองพัทยา
- (2) นายกเมืองพัทยา

#### ◆ สภาเมืองพัทยา ◆

สภาเมืองพัทยาประกอบด้วยสมาชิกจำนวนยี่สิบสี่คน ซึ่งเลือกตั้งโดยราษฎรผู้มีสิทธิเลือกตั้งในเขตเมืองพัทยา อายุของสภาเมืองพัทยามีกำหนดคราวละสี่ปีนับแต่วันเลือกตั้ง เมื่อตำแหน่งสมาชิกว่างลงเพราะถึงคราวออกตามอายุของสภาเมืองพัทยา หรือมีการยุบสภาเมืองพัทยา หรือถือว่ามีกรยุบสภาเมืองพัทยาดำเนินการตามมาตรา 19 วรรคสาม ให้มีการเลือกตั้งภายในสี่สิบห้าวันนับแต่วันที่ครบอายุของสภาเมืองพัทยา หรือวันที่มีการยุบสภาเมืองพัทยา หรือวันที่ถือว่ามีกรยุบสภาเมืองพัทยา แล้วแต่กรณี

เมื่อตำแหน่งสมาชิกว่างลงให้มีการเลือกตั้งสมาชิกขึ้นแทนตำแหน่งที่ว่างภายในสี่สิบห้าวันนับแต่วันที่ตำแหน่งนั้นว่างลง เว้นแต่อายุของสภาเมืองพัทยาเหลืออยู่ไม่ถึงหนึ่งร้อยแปดสิบวัน

สมาชิกซึ่งได้รับเลือกตั้งแทนนั้นอยู่ในตำแหน่งได้เพียงเท่าอายุของสภาเมืองพัทยาที่เหลืออยู่

ในกรณีที่ตำแหน่งสมาชิกสภาเมืองพัทยาว่างลงเกินกึ่งหนึ่งของจำนวนสมาชิก ให้ผู้ว่าราชการจังหวัด รายงานเสนอรัฐมนตรี เพื่อพิจารณาสั่งยุบสภาเมืองพัทยาก็ได้

สภาเมืองพัทยาเลือกสมาชิกเป็นประธานสภาเมืองพัทยานคนหนึ่งและรองประธานสภาเมืองพัทยาจำนวนสองคน แล้วเสนอผู้ว่าราชการจังหวัดแต่งตั้ง

การเลือกประธานสภาเมืองพัทยาและรองประธานสภาเมืองพัทยาให้กระทำในการประชุมสภาเมืองพัทยาครั้งแรกภายหลังจากการเลือกตั้งทั่วไป

ประธานสภาเมืองพัทยาอาจแต่งตั้งเลขานุการประธานสภาเมืองพัทยาและผู้ช่วยเลขานุการประธานสภาเมืองพัทยาไม่เกินจำนวนรองประธานสภาเมืองพัทยา เพื่อช่วยเหลือกิจการตามที่ได้รับมอบหมาย

## ◆ นายกรัฐมนตรี ◆

นายกเมืองพัทยา ซึ่งมาจากการเลือกตั้งโดยราษฎรผู้มีสิทธิเลือกตั้งในเขตเมืองพัทยา การเลือกตั้งนายกเมืองพัทยา ให้กระทำโดยวิธีออกเสียงลงคะแนนโดยตรงและลับ นายกเมืองพัทยามีวาระอยู่ในตำแหน่งคราวละสี่ปีนับแต่วันเลือกตั้ง เมื่อนายกเมืองพัทยากลับจากตำแหน่ง ให้จัดให้มีการเลือกตั้งขึ้นใหม่ภายในสี่สิบห้าวันนับแต่วันที่พ้น จากตำแหน่ง ให้มีการมอบหมายงานในหน้าที่นายกเมืองพัทยาภายในเจ็ดวันนับแต่วันที่ได้มีการประกาศผลการเลือกตั้งนายกเมืองพัทยา

นายกเมืองพัทยาอาจแต่งตั้งรองนายกเมืองพัทยาจำนวนไม่เกินสี่คนซึ่งมิใช่สมาชิกเป็นผู้ช่วยเหลือในการบริหารราชการของเมืองพัทยาดำเนินการตามที่นายกเมืองพัทยามอบหมาย

### ◀ นายกเมืองพัทยามีอำนาจหน้าที่ดังต่อไปนี้ ▶

1. กำหนดนโยบายและรับผิดชอบในการบริหารราชการของเมืองพัทยา ให้เป็นไปตามกฎหมาย ข้อบัญญัติและนโยบาย
2. สั่ง อนุญาต และอนุมัติเกี่ยวกับราชการของเมืองพัทยา
3. แต่งตั้งและถอดถอนรองนายกเมืองพัทยา เลขานุการนายกเมืองพัทยา ผู้ช่วยเลขานุการนายกเมืองพัทยา ประธานที่ปรึกษา ที่ปรึกษาหรือคณะที่ปรึกษา
4. วางระเบียบเพื่อให้งานของเมืองพัทยาเป็นไปด้วยความเรียบร้อย
5. ปฏิบัติหน้าที่อื่นตามที่คณะรัฐมนตรี นายกรัฐมนตรี รัฐมนตรี หรือผู้ว่าราชการจังหวัดมอบหมาย หรือตามที่กฎหมายกำหนดให้เป็นอำนาจหน้าที่ของนายกเมืองพัทยาหรือนายกเทศมนตรีหรือคณะเทศมนตรี

นายกเมืองพัทยาอาจแต่งตั้งเลขานุการนายกเมืองพัทยาและผู้ช่วยเลขานุการนายกเมืองพัทยา ไม่เกินจำนวนรองนายกเมืองพัทยา และอาจแต่งตั้งผู้ทรงคุณวุฒิเป็นประธานที่ปรึกษาและที่ปรึกษาได้ จำนวนรวมกันแล้วไม่เกินห้าคน เพื่อช่วยเหลือในการบริหารราชการเมืองพัทยาดำเนินการตามที่นายกเมืองพัทยามอบหมาย

### ◀ ระเบียบบริหารราชการเมืองพัทยา ▶

นายกเมืองพัทยาคควบคุมและรับผิดชอบในการบริหารกิจการของเมืองพัทยาและเป็นผู้บังคับบัญชาพนักงานเมืองพัทยาและลูกจ้างเมืองพัทยา

#### เมืองพัทยาแบ่งส่วนราชการดังต่อไปนี้

1. สำนักปลัดเมืองพัทยา
  2. ส่วนราชการอื่นตามที่นายกเมืองพัทยาประกาศกำหนดโดยความเห็นชอบของกระทรวงมหาดไทย
- การกำหนดอำนาจหน้าที่ของสำนักปลัดเมืองพัทยา และส่วนราชการอื่นตามวรรคหนึ่งให้เป็นไปตามที่นายกเมืองพัทยาประกาศกำหนด โดยความเห็นชอบของกระทรวงมหาดไทย

## ◀ ปลัดเมืองพัทยา ▶

ปลัดเมืองพัทยาเป็นผู้บังคับบัญชาพนักงานเมืองพัทยาและลูกจ้างเมืองพัทยารองจากนายกเมืองพัทยาและรับผิดชอบควบคุมดูแลราชการประจำของเมืองพัทยาให้เป็นไปตามนโยบายและมีอำนาจหน้าที่อื่นตามที่กฎหมายกำหนดหรือตามที่นายกเมืองพัทยามอบหมาย

ในการปฏิบัติหน้าที่ให้นายกเมืองพัทยา รองนายกเมืองพัทยา และพนักงานเมืองพัทยาเป็นเจ้าพนักงานตามประมวลกฎหมายอาญา

## ◀ อำนาจหน้าที่ของเมืองพัทยา ▶

ตามมาตรา 62 ภายใต้บังคับแห่งบทบัญญัติของกฎหมาย เมืองพัทยามีอำนาจหน้าที่ดำเนินการในเขต เมืองพัทยา ในเรื่องดังต่อไปนี้

1. การรักษาความสงบเรียบร้อย
2. การส่งเสริมและรักษาคุณภาพสิ่งแวดล้อมและทรัพยากรธรรมชาติ
3. การคุ้มครองและดูแลรักษาทรัพยากรอันเป็นสาธารณสมบัติของแผ่นดิน
4. การวางผังเมืองและการควบคุมการก่อสร้าง
5. การจัดการเกี่ยวกับที่อยู่อาศัยและการปรับปรุงแหล่งเสื่อมโทรม
6. การจัดการจราจร
7. การรักษาความสะอาดและความเป็นระเบียบเรียบร้อยของบ้านเมือง
8. การกำจัดมูลฝอยและสิ่งปฏิกูล และการบำบัดน้ำเสีย
9. การจัดให้มีน้ำสะอาดหรือการประปา
10. การจัดให้มีการควบคุมตลาด ท่าเทียบเรือ และที่จอดรถ
11. การควบคุมอนามัยและความปลอดภัยในร้านจำหน่ายอาหาร โรงมหรสพ และสถานบริการอื่น
12. การควบคุมและส่งเสริมกิจการท่องเที่ยว
13. การบำรุงรักษาศิลปะ จารีตประเพณี ภูมิปัญญาท้องถิ่น และวัฒนธรรมอันดีของท้องถิ่น
14. อำนาจหน้าที่อื่นตามที่กฎหมายกำหนดให้เป็นของเทศบาลนครหรือของเมืองพัทยา



## ตามพระราชบัญญัติแผนและขั้นตอนการกระจายอำนาจ



### มาตรา 16

1. การจัดทำแผนพัฒนาท้องถิ่นของตนเอง
2. การจัดให้มีและบำรุงรักษาทางบก ทางน้ำ และทางระบาย
3. การจัดให้มีและควบคุมตลาด ท่าเทียบเรือ ท่าข้าม และที่จอดรถ
4. การสาธารณสุขูปโภคและการก่อสร้างอื่นๆ
5. การสาธารณสุขการ
6. การส่งเสริม การฝึก และการประกอบอาชีพ
7. การพาณิชย์ และการส่งเสริมการลงทุน
8. การส่งเสริมการท่องเที่ยว
9. การจัดการศึกษา
10. การสังคมสงเคราะห์ และการพัฒนาคุณภาพชีวิตเด็ก สตรี คนชรา และผู้ด้อยโอกาส
11. การบำรุงรักษาศิลปจารีตประเพณี ภูมิปัญญาท้องถิ่น และวัฒนธรรมอันดีของท้องถิ่น
12. การปรับปรุงแหล่งชุมชนแออัดและการจัดการเกี่ยวกับที่อยู่อาศัย
13. การจัดให้มีและบำรุงรักษาสถานที่พักผ่อนหย่อนใจ
14. การส่งเสริมกีฬา
15. การส่งเสริมประชาธิปไตย ความเสมอภาค และสิทธิเสรีภาพของประชาชน
16. ส่งเสริมการมีส่วนร่วมของราษฎรในการพัฒนาท้องถิ่น
17. การรักษาความสะอาดและเป็นระเบียบเรียบร้อยของบ้านเมือง
18. การกำจัดมูลฝอย สิ่งปฏิกูล และน้ำเสีย
19. การสาธารณสุข การอนามัยครอบครัว และการรักษาพยาบาล
20. การจัดให้มีและควบคุมสุสานและฌาปนสถาน
21. การควบคุมการเลี้ยงสัตว์
22. การจัดให้มีและควบคุมการฆ่าสัตว์
23. การรักษาความปลอดภัย ความเป็นระเบียบเรียบร้อย และการอนามัยโรงมหรสพและสาธารณสถานอื่นๆ
24. การจัดการ การบำรุงรักษา และการใช้ประโยชน์จากป่าไม้ ที่ดิน ทรัพยากรธรรมชาติและสิ่งแวดล้อม
25. การผังเมือง
26. การขนส่งและการวิศวกรรมจราจร
27. การดูแลรักษาที่สาธารณะ
28. การควบคุมอาคาร
29. การป้องกันและบรรเทาสาธารณภัย
30. การรักษาความสงบเรียบร้อย การส่งเสริมและสนับสนุนการป้องกันและรักษาความปลอดภัยในชีวิต และทรัพย์สิน
31. กิจการอื่นใดที่เป็นประโยชน์ของประชาชนในท้องถิ่นตามที่คณะกรรมการประกาศกำหนด



## ส่วนราชการเมืองพัทยา

### ❖ สำนักปลัดเมืองพัทยา

มีหน้าที่ความรับผิดชอบเกี่ยวกับงานราชการทั่วไปของเมืองพัทยา งานประสานราชการ งานทะเบียนราษฎร งานบัตรประจำตัวประชาชน งานการเลือกตั้ง งานเลขานุการของนายกเมืองพัทยา รองนายกเมืองพัทยา ที่ปรึกษานายกเมืองพัทยา และเลขานุการนายกเมืองพัทยา งานกิจการสภาเมืองพัทยา งานรับเรื่องราวจ้างทุกซ์ งานอำนวยความสะดวกแก้ไขปัญหาเรื่องราวจ้างทุกซ์ งานเทศกิจ งานรักษาความสงบเรียบร้อยและความมั่นคง การประสานงาน การสนธิกำลังร่วมกับส่วนราชการและภาคเอกชน การอำนวยความสะดวกด้านความปลอดภัย งานสนับสนุนการจราจร งานป้องกันและแก้ไขปัญหาหยาเสพติด งานป้องกันและบรรเทาสาธารณภัย ภัยพิบัติทางบก ทางทะเล ทางน้ำ การระงับอัคคีภัย งานควบคุมเฝ้าระวังความปลอดภัยทางทะเล การให้ความช่วยเหลือผู้ประสบภัยพิบัติ การส่งเสริมพัฒนาบุคลากรด้านการป้องกันและช่วยเหลือผู้ประสบภัยพิบัติ ราชการอื่นที่ไม่ได้กำหนดให้เป็นอำนาจหน้าที่ของส่วนราชการใดโดยเฉพาะ รวมทั้งกำกับและเร่งรัดการปฏิบัติราชการของส่วนราชการในเมืองพัทยาให้เป็นไปตามนโยบาย แนวทาง และแผนปฏิบัติการของเมืองพัทยา งานบริการข้อมูล สถิติ ช่วยเหลือให้คำแนะนำทางวิชาการ และปฏิบัติงานอื่นๆ ที่เกี่ยวข้องตามที่ได้รับ

### ❖ สำนักคลัง

มีอำนาจหน้าที่ความรับผิดชอบเกี่ยวกับงานการเงิน การคลัง การบัญชีของเมืองพัทยา การรับจ่ายเงินอุดหนุนจากรัฐบาลตามโครงการต่างๆ งานการตรวจสอบใบสำคัญ ฎีกาทุกประเภท งานการจัดทำบัญชี งานตรวจสอบบัญชีทุกประเภท งานการตรวจสอบการขอรับและเบิกจ่ายบำเหน็จบำนาญ งานการจ่ายเงินสวัสดิการและสิทธิประโยชน์ต่างๆ ของพนักงานเมืองพัทยาและลูกจ้างประจำ ศึกษาวิเคราะห์กำหนดหลักเกณฑ์และวิธีการจัดเก็บรายได้ทุกชนิด การจัดทำ ประมาณการรายรับประจำปี การแจ้งประเมินภาษีและรับชำระภาษีโรงเรือนและที่ดิน ภาษีบำรุงท้องที่ ภาษีป้าย ค่าธรรมเนียมต่างๆ และรายได้อื่นๆ ของเมืองพัทยา ติดตามและเร่งรัดภาษีค้างชำระ การขอปลด ขอลดค่าภาษี การอุทธรณ์ภาษี การผ่อนชำระภาษี การยึดและการขายทอดตลาดทรัพย์สินของผู้ค้างชำระภาษี การดูแลรักษาและจัดหาผลประโยชน์จากการใช้ที่สาธารณะ ท่าเทียบเรือ ทรัพย์สินของเมืองพัทยา รับชำระและติดตามเร่งรัดค่าเช่าทรัพย์สิน ค่าเช่าที่สาธารณะเพื่อบริการที่จอดรถยนต์ การเก็บค่าธรรมเนียมจอดรถยนต์ งานจดทะเบียนพาณิชย์ การรับรองอาคารและสิ่งปลูกสร้าง งานสรุปผล สถิติการจัดเก็บภาษี ค่าธรรมเนียม งานทะเบียนคุมเงินรายได้และรายจ่ายต่างๆ งานควบคุมการเบิกจ่ายเงิน งานทำงบทดลองประจำเดือนและประจำปี ศึกษาวิเคราะห์ภาระหน้าที่ของเมืองพัทยาเพื่อเสนอขอรับการจัดสรรรายได้เพิ่มจากรัฐบาลในสัดส่วนที่เหมาะสม งานบริการข้อมูล สถิติช่วยเหลือ ให้คำแนะนำทางวิชาการด้านการเงิน การคลัง การบัญชี และปฏิบัติหน้าที่อื่นที่เกี่ยวข้องตามที่ได้รับมอบหมาย

## ❖ สำนักช่าง

มีหน้าที่ความรับผิดชอบเกี่ยวกับการวางและควบคุมด้านผังเมือง งานคุ้มครองที่ดินสาธารณะ งานจัดรูปแบบและกรรมสิทธิ์ที่ดิน งานการควบคุมอาคารตามระเบียบกฎหมาย งานการขออนุญาตควบคุมอาคารและการก่อสร้าง การขออนุญาตและควบคุมด้านอุตสาหกรรมและพลังงาน งานสำรวจงานออกแบบและเขียนแบบ งานประมาณราคา งานจัดทำราคากลาง งานจัดทำข้อมูลทางด้านวิศวกรรมต่างๆ งานออกแบบและควบคุมการก่อสร้าง งานตรวจสอบการก่อสร้าง งานจัดเก็บและตรวจวิเคราะห์วัสดุก่อสร้าง งานจัดทำแผนการปฏิบัติงานก่อสร้างและซ่อมบำรุง ประจำปี งานควบคุม การก่อสร้างและซ่อมบำรุง งานบำรุงรักษาและบูรณะสาธารณูปโภค อาคารและสิ่งก่อสร้าง งานจัดทำทะเบียนประวัติโครงสร้างพื้นฐาน อาคาร สะพาน คลอง แหล่งน้ำ งานติดตั้งซ่อมบำรุงระบบไฟส่องสว่างและไฟสัญญาณจราจร งานควบคุมการใช้งาน การบำรุงรักษาเครื่องจักรกลและยานพาหนะ งานสนับสนุนให้มีสาธารณูปโภคพื้นฐานอย่างทั่วถึงเพื่อ บริการประชาชนและนักท่องเที่ยว งานบริการข้อมูล สถิติ ช่วยเหลือให้คำแนะนำทางวิชาการด้านวิศวกรรมต่างๆ และปฏิบัติหน้าที่อื่นที่เกี่ยวข้องตามที่ได้รับมอบหมาย

## ❖ สำนักสาธารณสุขและสิ่งแวดล้อม

มีอำนาจหน้าที่ความรับผิดชอบเกี่ยวกับงานการศึกษา ค้นคว้า วิจัย วิเคราะห์และจัดทำแผนงาน ด้านสาธารณสุข การส่งเสริม สนับสนุนการจัดบริการด้านการรักษาโรค งานให้บริการด้านสาธารณสุข การพัฒนาความรู้และรูปแบบการจัดระบบบริการสาธารณสุข งานป้องกันเฝ้าระวังและควบคุมโรคติดต่อและโรคไม่ติดต่อ งานป้องกันและบำบัดการ ติดสารเสพติด การส่งเสริมสุขภาพและการพัฒนาศักยภาพของประชาชนทางด้านพฤติกรรมและสำนักทางสุขภาพ การเผยแพร่ ความรู้และถ่ายทอดเทคโนโลยีทางการส่งเสริมสุขภาพ การป้องกันโรค งานหลักประกันสุขภาพ การสุขาภิบาลอาหาร สุขาภิบาลชุมชน งานคุ้มครองผู้บริโภค การอาชีวอนามัยและการสุขาภิบาลอนามัยสิ่งแวดล้อม การควบคุมสาธารณสุข สิ่งแวดล้อมภายในอาคารสถานที่ ชุมชนและพฤติกรรม การดูแลรักษาสุขภาพ งานสัตวแพทย์ การดำเนินการตามกฎหมายว่า ด้วยการสาธารณสุขและกฎหมายที่เกี่ยวข้อง งานบริการข้อมูล สถิติ ช่วยเหลือให้คำแนะนำทางวิชาการ และปฏิบัติหน้าที่อื่น ที่เกี่ยวข้องตามที่ได้รับมอบหมาย

## ❖ สำนักยุทธศาสตร์และงบประมาณ

มีอำนาจหน้าที่ความรับผิดชอบเกี่ยวกับงานวิเคราะห์ การกำหนดนโยบายและแผน เป้าหมาย การจัดทำและพัฒนาแผนยุทธศาสตร์ ด้านเศรษฐกิจ สังคม การเมือง การบริหาร โครงสร้างพื้นฐาน สิ่งแวดล้อมและ ทรัพยากรธรรมชาติ งานส่งเสริมการมีส่วนร่วมของประชาชนในการพัฒนาเมืองพัทยา งานประสานและสนับสนุนการจัดทำ แผนปฏิบัติราชการและการกำหนดทิศทางและจัดทำข้อบัญญัติงบประมาณ งานประสานการจัดทำแผนพัฒนาจังหวัด งานคณะกรรมการจัดทำแผนพัฒนาเมืองพัทยา การดำเนินการวิจัย พัฒนาและประเมินผล งานตรวจติดตามและประเมินผล แผนงานและโครงการงบประมาณ งานเสนอแนะขอรับการจัดสรรเงินอุดหนุนของเมืองพัทยา งานจัดทำข้อบัญญัติงบประมาณ รายจ่ายประจำปีและฉบับเพิ่มเติม (ถ้ามี) การบริหารการปฏิบัติงานตามแผนและงบประมาณให้เกิดประสิทธิภาพ งานบริการ และเผยแพร่วิชาการ สถิติข้อมูล งานเทคโนโลยีสารสนเทศ งานจัดทำและพัฒนาระบบข้อมูลสารสนเทศของเมืองพัทยา และการนำเทคโนโลยีเพื่อการพัฒนาการบริหาร การบริการประชาชน การส่งเสริมด้านเศรษฐกิจและสังคม งานการสื่อสาร และปฏิบัติหน้าที่อื่นที่เกี่ยวข้องตามที่ได้รับมอบหมาย

## ❖ สำนักการศึกษา

มีอำนาจหน้าที่ความรับผิดชอบเกี่ยวกับงานศึกษานิเทศ งานส่งเสริมคุณภาพและมาตรฐานหลักสูตร งานบริหารการศึกษาและพัฒนการศึกษา ทั้งการศึกษาในระบบการศึกษา การศึกษานอกระบบการศึกษา และการศึกษาตามอัธยาศัย เช่น การจัดการศึกษาในระดับการศึกษาปฐมวัย อนุบาลศึกษา ประถมศึกษา มัธยมศึกษา และอาชีวศึกษา งานบริหารวิชาการด้านการศึกษา งานพัฒนาสื่อเทคโนโลยีและนวัตกรรมทางการศึกษา งานห้องสมุด พิพิธภัณฑ์ และเครือข่ายทางการศึกษา งานโรงเรียน งานกิจการนักเรียน งานการศึกษาปฐมวัย งานศูนย์พัฒนาเด็กเล็ก งานขยายโอกาสทางการศึกษา งานกิจกรรมวันเด็กเยาวชน และการศึกษานอกโรงเรียน งานกีฬาและนันทนาการ งานการศาสนา งานบำรุงศิลปะ จารีตประเพณีภูมิปัญญาท้องถิ่น และวัฒนธรรมอันดีของท้องถิ่น การสนองงานของสถาบันชาติ ศาสนาและพระมหากษัตริย์ เทิดทูนและดำรงไว้ซึ่งสถาบันอันสูงสุดของประเทศ งานบริการข้อมูล สถิติ ช่วยเหลือให้คำแนะนำทางวิชาการ และปฏิบัติหน้าที่อื่นที่เกี่ยวข้องตามที่ได้รับมอบหมาย

## ❖ สำนักช่างสุขาภิบาล

มีหน้าที่ความรับผิดชอบเกี่ยวกับงานสำรวจและออกแบบก่อสร้าง ระบบป้องกันและระบายน้ำ การออกแบบและวางโครงการระบบระบายน้ำ การป้องกันน้ำท่วม การระบายน้ำและการบริหารพื้นที่น้ำท่วม การควบคุมงานก่อสร้างเกี่ยวกับการป้องกันน้ำท่วม น้ำกัดเซาะ ระบบท่อ ระบบสูบน้ำ การขออนุญาตและบำรุงรักษากระบบระบายน้ำ การบำรุงรักษาเครื่องจักรกล งานบริหารจัดการคุณภาพน้ำ การบำบัดน้ำเสีย งานวิเคราะห์ วิจัยข้อมูล สถิติ การเจริญเติบโตของประชากร ชุมชน สถานประกอบการที่จำเป็นในการวางแผนระบบบำบัดน้ำเสีย งานสำรวจและออกแบบระบบบำบัดน้ำเสียสำหรับบ้านพักอาศัย อาคาร โรงแรม โรงพยาบาล และสถานประกอบการต่างๆ การพัฒนาระบบบำบัดน้ำเสีย งานวางแผนการตรวจสอบและควบคุม ระบบบำบัดน้ำเสียของสถานที่บำบัดน้ำเสียอาคาร โรงพยาบาล และสถานประกอบการต่างๆ ประจำปี งานตรวจสอบวิเคราะห์และบำบัดคุณภาพแหล่งน้ำตามธรรมชาติและแหล่งน้ำต่างๆ งานตรวจสอบคุณภาพน้ำหลังการบำบัดก่อนปล่อยสู่แหล่งน้ำธรรมชาติ การวิเคราะห์คุณภาพน้ำและควบคุมมลพิษทางน้ำ สถานการณ์มลพิษทางน้ำ การจัดการปัญหามลภาวะทางน้ำทางวิศวกรรม ฝักระวัง คูดูแลรักษาและอนุรักษ์แหล่งน้ำ คู คลอง และทะเล งานตรวจสอบควบคุมคุณภาพน้ำที่จากอาคารสถานประกอบการต่างๆ ที่เป็นแหล่งกำเนิดน้ำเสียให้เป็นไปตามกฎหมาย งานบริการข้อมูล สถิติ ช่วยเหลือให้คำแนะนำทางวิชาการในหน้าที่และความรับผิดชอบที่เกี่ยวข้องรวมทั้งปฏิบัติหน้าที่อื่นที่เกี่ยวข้องตามที่ได้รับมอบหมาย

## ❖ สำนักสวัสดิการสังคม

มีอำนาจหน้าที่ความรับผิดชอบเกี่ยวกับงานจัดทำแผนงานด้านการพัฒนาสังคม ด้านสวัสดิการสังคม และด้านสังคมสงเคราะห์ งานพัฒนาระบบ รูปแบบ มาตรการ และวิธีการพัฒนาสังคม การจัดสวัสดิการสังคม และการสังคมสงเคราะห์ที่สอดคล้องกับสภาพปัญหา และความต้องการของประชาชน งานพัฒนาชุมชนและส่งเสริมอาชีพ งานสำรวจและจัดตั้งคณะกรรมการชุมชน งานจัดระเบียบชุมชน งานพัฒนาศักยภาพทรัพยากรมนุษย์ การสร้างความเป็นธรรมและความเสมอภาคในการดำรงชีวิต งานส่งเสริมการมีส่วนร่วมของภาคประชาคม งานฝึกอบรมและเผยแพร่ความรู้เกี่ยวกับการพัฒนาชุมชน งานสังคมสงเคราะห์เด็ก สตรี ผู้สูงอายุ ผู้พิการ ทูพพลภาพ ผู้ด้อยโอกาส ผู้ไร้ที่พึ่ง ผู้ประสบภัยพิบัติต่างๆ งานสงเคราะห์เด็กและเยาวชน ผู้พิการทางร่างกายและสมอง งานสงเคราะห์เด็กและเยาวชน ผู้ถูกทอดทิ้ง เร่ร่อน ไร้ที่พึ่ง ถูกทำร้ายร่างกาย งานสงเคราะห์ครอบครัวที่ประสบปัญหาความเดือดร้อนและเผยแพร่ความรู้เกี่ยวกับการดำเนินชีวิตในครอบครัว งานจ่ายเงินเบี้ยยังชีพผู้สูงอายุ ผู้พิการ ผู้ป่วยเอดส์ งานส่งเสริมและพัฒนาคุณภาพและความมั่นคงในชีวิตของประชาชน งานส่งเสริมสวัสดิภาพเด็กและเยาวชนที่ประพฤติดันไม่เหมาะสมแก่วัย งานส่งเสริมสนับสนุนการจัดสวัสดิการสังคมแก่เด็ก สตรี ผู้สูงอายุ ผู้พิการ และผู้ด้อยโอกาส งานส่งเสริมคุ้มครองและพิทักษ์สิทธิของบุคคล งานส่งเสริมและพัฒนาสถาบันครอบครัว ตลอดจนศึกษา วิเคราะห์ วิจัย ปัญหาและแนวทางการดำเนินงาน การพัฒนาสังคม งานบริการข้อมูล สถิติ ช่วยเหลือให้คำแนะนำทางวิชาการและปฏิบัติหน้าที่อื่นที่เกี่ยวข้องตามที่ได้รับมอบหมาย



## ❖ สำนักทรัพยากรธรรมชาติและสิ่งแวดล้อม

มีหน้าที่ความรับผิดชอบเกี่ยวกับการบริหารจัดการด้านทรัพยากรธรรมชาติและสิ่งแวดล้อม การกำหนดมาตรการและแผนดำเนินงานด้านทรัพยากรธรรมชาติและสิ่งแวดล้อม งานบริการรักษาความสะอาด งานบริการและพัฒนาระบบจัดการมูลฝอย งานบริหารจัดการของเสียอันตรายและสิ่งปฏิกูล งานวางแผนและการจัดทำแผนดำเนินงานด้านการควบคุมคุณภาพและเฝ้าระวังอากาศ เสียง ยานพาหนะ และแหล่งอื่นๆ การเฝ้าระวังและติดตามตรวจสอบคุณภาพสิ่งแวดล้อม จัดทำรายงานสถานการณ์สิ่งแวดล้อม งานบำรุงรักษาสวนสาธารณะ สถานที่พักผ่อนหย่อนใจ งานบำรุงรักษาพันธุ์ไม้ อนุรักษ์พันธุ์ไม้ เพาะชำ ขยายพันธุ์ไม้ การสงวน การอนุรักษ์ การตัดตกแต่งต้นไม้ และการฟื้นฟูทรัพยากรธรรมชาติและสิ่งแวดล้อม การศึกษา ค้นคว้า วิเคราะห์ วิจัย เพื่อแก้ไข ฟื้นฟู ส่งเสริมและรักษาคุณภาพสิ่งแวดล้อม การประเมินผลกระทบสิ่งแวดล้อม งานคุ้มครอง ดูแลบำรุงรักษาทรัพยากรธรรมชาติ การจัดการพื้นที่สีเขียว การส่งเสริมคุณภาพสิ่งแวดล้อม การใช้เทคโนโลยีสะอาดที่เป็นมิตรกับสิ่งแวดล้อม งานส่งเสริมเผยแพร่ประชาสัมพันธ์ ให้ความรู้เพื่อปลูกจิตสำนึกด้านสิ่งแวดล้อมและตระหนักถึงคุณค่าความสำคัญของทรัพยากรธรรมชาติ และปฏิบัติหน้าที่อื่นที่เกี่ยวข้องตามที่ได้รับมอบหมาย

## ❖ สำนักการท่องเที่ยวและกีฬา

มีอำนาจหน้าที่ความรับผิดชอบเกี่ยวกับงานการประชาสัมพันธ์ งานด้านวิเทศสัมพันธ์ การวิเทศสัมพันธ์นำเอกลักษณ์อันโดดเด่นเชิงชุมชนสัมพันธ์อันดีกับนานาชาติ งานแผนงานหรือโครงการความร่วมมือกับต่างประเทศ การจัดกิจกรรมประชุมและนิทรรศการ และนันทนาการระดับชาติและนานาชาติ งานจัดทำแผนพัฒนาด้านการท่องเที่ยว การวางแผน การวิเคราะห์ปัจจัยความเสี่ยง การพัฒนาและส่งเสริมการท่องเที่ยวในรูปแบบใหม่เพื่อดึงดูดนักท่องเที่ยว การพัฒนาแหล่งท่องเที่ยว การพัฒนาการท่องเที่ยวให้มุ่งสู่การเป็นศูนย์กลางทางการท่องเที่ยวของประเทศในระดับภูมิภาคและระดับโลก การพัฒนากีฬาเพื่อการท่องเที่ยว การสร้างมูลค่าเพิ่มทางเศรษฐกิจให้กับเมืองพัทยาและเศรษฐกิจโดยรวมของประเทศ การเป็นช่องทางในการแลกเปลี่ยนและเผยแพร่วัฒนธรรมทั้งในและต่างประเทศ การสร้างสรรค์การท่องเที่ยวแนวใหม่ให้เมืองพัทยานีมีความทันสมัยที่มีการใช้เทคโนโลยีสารสนเทศและการสื่อสารรูปแบบใหม่มาใช้ในการออกแบบการผลิตสื่อการท่องเที่ยวในรูปแบบอิเล็กทรอนิกส์ (Digital Content) สื่อเคลื่อนไหว (Digital Animation) เพื่อให้เมืองพัทยานีเป็นเมืองท่องเที่ยวดิจิทัลที่สมบูรณ์ รวมทั้งการเผยแพร่และประชาสัมพันธ์ผ่านช่องทางสื่อสารอันทันสมัยเพื่อเผยแพร่การท่องเที่ยวให้ประเทศสมาชิกอาเซียนและนานาชาติได้เข้าถึงการท่องเที่ยวของเมืองพัทยาได้โดยง่าย สร้างกระแสนิยมสร้างรายได้เข้าประเทศจากการท่องเที่ยวและส่งออกสินค้า บริการการท่องเที่ยว กีฬา ศิลปะ วัฒนธรรม การส่งเสริมการผลิตสารคดีและภาพยนตร์ การส่งเสริมศิลปะ วัฒนธรรม สร้างสรรค์ เพื่อการท่องเที่ยว การจัดมหกรรมการท่องเที่ยว การจัดมหกรรมกีฬา รวมทั้งปฏิบัติหน้าที่อื่นที่เกี่ยวข้องตามที่ได้รับมอบหมาย

## ❖ กองพัสดุและทรัพย์สิน

มีหน้าที่ความรับผิดชอบเกี่ยวกับการจัดทำแผนการจัดซื้อ จัดจ้าง จัดหาพัสดุ ครุภัณฑ์ วัสดุ ที่ดิน สิ่งก่อสร้าง และทรัพย์สินประจำปีของเมืองพัทยา การจัดหาวัสดุ ครุภัณฑ์ การจ้างงานก่อสร้างหรือบริการ งานจัดทำทะเบียนคุมเอกสารสัญญาซื้อขาย สัญญาจ้าง งานควบคุมตรวจสอบ การรับ การจ่ายพัสดุ ครุภัณฑ์ การควบคุมการจ่ายโอนทรัพย์สิน งานปรับปรุง ซ่อมแซม และบำรุงรักษาพัสดุ ครุภัณฑ์ เพื่อสนับสนุนการปฏิบัติงานของส่วนราชการ งานการจำหน่ายพัสดุ ครุภัณฑ์ งานรวบรวมสถิติข้อมูล และระบบฐานข้อมูลเกี่ยวกับพัสดุ ครุภัณฑ์ วัสดุ และทรัพย์สินของเมืองพัทยา การพัฒนาระบบการบริหารพัสดุ งานจัดทำทะเบียนคุมพัสดุ ครุภัณฑ์ วัสดุ ที่ดิน สิ่งก่อสร้าง และทรัพย์สินทุกประเภทของเมืองพัทยา งานควบคุมและจัดทำทะเบียนทรัพย์สินและพัสดุ งานจดทะเบียนและต่อทะเบียนยานพาหนะ งานควบคุม ตรวจสอบพัสดุ ประจำปี งานจัดทำทรัพย์สิน งานจัดทำหนังสือรับรองผลงานและทะเบียนคุมหนังสือรับรองผลงาน งานประชาสัมพันธ์ การดำเนินการเกี่ยวกับพัสดุ ครุภัณฑ์ วัสดุ ที่ดิน สิ่งก่อสร้าง และทรัพย์สินอื่นๆ ของเมืองพัทยา งานตอบข้อซักถาม ข้อเสนอแนะของหน่วยตรวจสอบ งานบริการข้อมูล สถิติ ช่วยเหลือให้คำแนะนำ ทางวิชาการให้คำปรึกษาแนะนำ ข้อกำหนดเกี่ยวกับการจัดซื้อจัดจ้าง และปฏิบัติหน้าที่อื่นที่เกี่ยวข้องตามที่ได้รับมอบหมาย

## ❖ กองการเจ้าหน้าที่

มีหน้าที่ความรับผิดชอบเกี่ยวกับการบริหารงานบุคคลของพนักงานเมืองพัทยา พนักงานครูเมืองพัทยา บุคลากรทางการศึกษา ลูกจ้างประจำและพนักงานจ้างของเมืองพัทยา งานวิเคราะห์การวางแผนอัตรากำลัง งานจัดตั้งส่วนราชการและการปรับปรุงโครงสร้างส่วนราชการ งานการกำหนดตำแหน่งและการปรับปรุงการกำหนดตำแหน่ง งานการสรรหาเกี่ยวกับการสอบแข่งขัน สอบคัดเลือก การคัดเลือก การย้าย การโอน การรับโอน การคัดเลือกเพื่อรับโอน งานบรรจุและแต่งตั้ง งานจัดทำ ควบคุม ตรวจสอบ แก้ไขบันทึกข้อมูลทะเบียนประวัติ งานระบบสารสนเทศข้อมูลบุคลากร ท้องถิ่นแห่งชาติ (LHR) งานการประเมินผลการปฏิบัติงานราชการ งานเกี่ยวกับเงินเดือน ค่าจ้าง และค่าตอบแทน งานการคัดเลือกเพื่อเลื่อนและแต่งตั้งพนักงานเมืองพัทยาให้ดำรงตำแหน่งในระดับที่สูงขึ้น งานการประเมินเพื่อเลื่อนวิทยฐานะ พนักงานครูและบุคลากรทางการศึกษา งานการลาทุกประเภท งานสิทธิสวัสดิการทุกประเภท งานส่งเสริมสนับสนุนการเพิ่มสมรรถภาพในการปฏิบัติงาน งานแผนพัฒนาบุคลากร งานส่งเสริมและพัฒนาบุคลากร งานฝึกอบรม งานการรักษาวินัย การดำเนินการทางวินัย การอุทธรณ์ และการร้องทุกข์ งานสนับสนุนเสริมสร้างคุณธรรม จริยธรรมและจรรยาบรรณ งานการให้พ้นจากราชการ การอุทธรณ์ การร้องทุกข์ งานเลขานุการคณะกรรมการพนักงานเมืองพัทยาหรือคณะกรรมการเกี่ยวกับการบริหารงานบุคคล งานบริการข้อมูล สถิติ ช่วยเหลือ ให้คำแนะนำทางวิชาการ และปฏิบัติหน้าที่อื่นที่เกี่ยวข้องตามที่ได้รับมอบหมาย

## ❖ กลุ่มงานกฎหมาย

มีหน้าที่ความรับผิดชอบเกี่ยวกับการให้คำปรึกษาและเสนอแนะด้านระเบียบ กฎหมายแก่เมืองพัทยา และหน่วยงานต่างๆ ประสานงานกับสำนักงานอัยการสูงสุดในการว่าต่างและแก้ต่างแก่คดีแพ่งทุกชั้นศาล ดำเนินการเกี่ยวกับคดีปกครอง พิจารณาดำเนินการเกี่ยวกับการละเมิด การพิจารณาคำขออุทธรณ์ภาษี ดำเนินการบังคับทางปกครอง ตามพระราชบัญญัติว่าด้วยวิธีปฏิบัติราชการทางปกครอง พิจารณาเกี่ยวกับนิติกรรมสัญญาของเมืองพัทยา ดำเนินการฟ้องร้องคดีล้มละลาย การบังคับคดีและวางทรัพย์ การพิจารณาร่างกฎหมาย ข้อบัญญัติเมืองพัทยา ระเบียบ ประกาศ คำสั่งของเมืองพัทยา พิจารณาตอบข้อหารือ ชี้แจง ให้คำปรึกษาแนะนำกับหน่วยงานต่างๆ และปฏิบัติหน้าที่อื่นที่เกี่ยวข้องตามที่ได้รับมอบหมาย

## ❖ หน่วยตรวจสอบภายใน

มีหน้าที่รับผิดชอบเกี่ยวกับงานจัดทำแผนการตรวจสอบภายในประจำปี งานตรวจสอบความถูกต้อง และเชื่อถือได้ของเอกสารการเงิน การบัญชี เอกสารการรับจ่ายเงินทุกประเภท งานตรวจสอบการเก็บรักษาหลักฐานการเงิน การบัญชี งานตรวจสอบการทำประโยชน์จากทรัพย์สินของเมืองพัทยา งานตรวจสอบ ติดตามและการประเมินผลการดำเนินงานตามแผนงาน โครงการให้เป็นไปตามนโยบาย วัตถุประสงค์ และเป้าหมายที่กำหนด อย่างมีประสิทธิภาพ ประสิทธิผลและประหยัด งานวิเคราะห์และประเมินความมีประสิทธิภาพ ประหยัด คุ่มค่า ในการใช้ทรัพยากรของส่วนราชการ เมืองพัทยา งานประเมินการควบคุมภายในของหน่วยรับตรวจ งานรายงานผลการตรวจสอบภายในและข้อเสนอแนะต่อผู้บริหาร งานบริการข้อมูล สถิติที่เกี่ยวข้องกับงานตรวจสอบภายใน ช่วยเหลือ ให้คำแนะนำแนวทางการแก้ไขปรับปรุงการปฏิบัติงานแก่หน่วยรับตรวจและผู้เกี่ยวข้อง และปฏิบัติหน้าที่อื่นที่เกี่ยวข้องตามที่ได้รับมอบหมาย

## ❖ เมืองพัทยา สาขาเกาะล้าน

มีอำนาจหน้าที่ความรับผิดชอบเกี่ยวกับกิจการของเมืองพัทยาในส่วนที่มีการแบ่งส่วนงานที่จำเป็นมาปฏิบัติหน้าที่ในการให้บริการแก่ประชาชนบนเกาะล้าน ได้แก่ งานเกี่ยวกับการบริหารงานทั่วไป งานเกี่ยวกับการส่งเสริมและพัฒนาอาชีพ งานเกี่ยวกับสวัสดิการสังคม สังคมสงเคราะห์ งานเกี่ยวกับการเงินและบัญชี งานเกี่ยวกับการโยธา การก่อสร้าง การจราจร งานระบบไฟฟ้า แสงสว่าง งานเกี่ยวกับการช่างสุขาภิบาล งานเกี่ยวกับการสาธารณสุขและสิ่งแวดล้อม การรักษาพยาบาล การให้บริการสุขภาพของศูนย์แพทย์ชุมชนบ้านเกาะล้าน งานเกี่ยวกับการป้องกันและบรรเทาสาธารณภัย งานเกี่ยวกับการรักษาความสงบเรียบร้อย และปฏิบัติหน้าที่อื่นที่เกี่ยวข้องตามที่ได้รับมอบหมาย

## ❖ เกาะล้านและการบริหารงานเมืองพัทยา สาขาเกาะล้าน ❖

### สภาพทั่วไป

หมู่เกาะล้านประกอบด้วย เกาะล้าน เกาะครก และเกาะสาก ตั้งอยู่ทางทิศตะวันตกของเมืองพัทยา (เกาะล้านตั้งอยู่หมู่ 7 ต.นาเกลือ) จากชายหาดเมืองพัทยาสถาสามารถมองเห็นเกาะล้านได้ชัดเจน เพราะอยู่ห่างจากฝั่งออกไปเพียงประมาณ 7 กิโลเมตร มีขนาดพื้นที่ 4.7 ตารางกิโลเมตร

การเดินทางโดยเรือเร็ว ใช้เวลาเดินทางประมาณ 15 นาที และเรือโดยสารประมาณ 45 นาที หมู่เกาะล้านแต่เดิมเป็นที่รู้จักในหมู่นักท่องเที่ยวต่างชาติในนามว่า “หมู่เกาะปะการัง” (Coral Islands) เพราะอุดมไปด้วยปะการังนานาชนิด เป็นแหล่งปะการังที่สมบูรณ์แห่งหนึ่งของประเทศและใกล้กรุงเทพมหานครมากที่สุด โดยมีเกาะครก และเกาะสากเป็นเกาะบริวาร

**เกาะล้าน** ตั้งอยู่บริเวณเส้นรุ้งที่ 12° 56' เหนือ และเส้นแวงที่ 100° 47' ตะวันออก มีพื้นที่ 4.7 ตารางกิโลเมตร หรือประมาณ 3,000 ไร่ ส่วนที่ยาวที่สุดประมาณ 4.65 กิโลเมตร กว้างประมาณ 2.15 กิโลเมตร รูปทรงเป็นห้าเหลี่ยมด้านไม่เท่า สภาพภูมิประเทศเป็นภูเขาประมาณ ร้อยละ 90 ของพื้นที่

### เกาะล้านมีแหล่งท่องเที่ยวที่นักท่องเที่ยวนิยมท่องเที่ยวหลายแห่ง ดังนี้

(1) **หาดตาแหวน** อยู่ทางตอนเหนือของเกาะ เป็นหาดทรายยาวประมาณ 750 เมตร มีความงามทางธรรมชาติอยู่มาก เพราะมีหาดทรายที่ขาวสะอาดและน้ำทะเลใสเป็นสีคราม ปลายหาดทั้งสองด้านยังมีแนวปะการังในระดับน้ำตื้นที่มีสีสันสวยงาม อีกทั้งมีร้านจำหน่ายสินค้าที่ระลึกตั้งเรียงรายตลอดแนวชายหาด

(2) **หาดสังวาลย์** เป็นหาดเล็กๆ อยู่ติดกับหาดตาแหวน มีความยาวหาด 150 เมตร ความงามของหาดทรายนั้นไม่แพ้หาดตาแหวนเลยทีเดียว แต่มีความสงบกว่า จึงเป็นที่นิยมของนักท่องเที่ยวชาวยุโรปที่ชอบนอนอาบแดด ซึ่งทั้งหาดตาแหวน หาดทองกลาง และหาดสังวาลย์ จะมีความสวยงามมากที่สุดในช่วงเดือนธันวาคม - เมษายน เพราะคลื่นลมจะสงบ สามารถดำน้ำ ดูปะการังที่ใต้น้ำได้เป็นอย่างดี

(3) **หาดทองกลาง** เป็นหาดขนาดเล็กที่เงียบสงบ เหมาะกับนักท่องเที่ยวที่ต้องการการพักผ่อนแบบส่วนตัว กิจกรรมหลักของหาดทองกลางคือ การดำน้ำดูปะการัง บริเวณปลายหาดที่เชื่อมต่อกับหาดตาแหวน ณ ที่หาดแห่งนี้ยังมีแนวปะการังน้ำตื้นที่สวยงาม และมีบริการเดินชมปะการังใต้น้ำแบบ Sea Walker ที่มีนักท่องเที่ยวนิยมมาใช้บริการ ส่วนนักท่องเที่ยวที่ชื่นชอบปะการังแต่ไม่ชอบการดำน้ำ ที่หาดนี้ยังมีบริการเรือท้องกระจกให้สามารถลงไปชมปะการังได้อย่างใกล้ชิดอีกด้วย

(4) **หาดเทียน** เป็นหาดที่สวยงามแห่งที่สองมีความยาวของหาดประมาณ 500 เมตร อยู่ทางทิศตะวันตกของเกาะ หาดทรายแห่งนี้มีความสวยงามไม่แพ้หาดตาแหวน แต่เนื่องจากมีหาดขนาดเล็กกว่าจึงมีผู้นิยมไปท่องเที่ยวพักผ่อนน้อย อย่างไรก็ตามในฤดูที่มีมรสุมรุนแรงเข้าปะทะชายหาดทางด้านทิศเหนือ คือ หาดตาแหวน นักท่องเที่ยวก็ได้หลบไปพักผ่อน ณ หาดเทียนนี้แทนเป็นจำนวนมาก

(5) **หาดแสม** อยู่ทางทิศตะวันตกเฉียงใต้ของเกาะล้าน เป็นหาดขนาดเล็กความยาวของหาดประมาณ 350 เมตร มีความสวยงาม เงียบสงบ เหมาะสำหรับการพักผ่อนและการเล่นน้ำ มีน้ำทะเลสีครามและหาดทรายที่ขาวสะอาด ปัจจุบันมีการปรับปรุงภูมิทัศน์โดยรวมทั้งปลูกต้นไม้ สร้างลานอเนกประสงค์ อาคารร้านค้าร้านอาหารที่ได้มาตรฐาน รวมถึงเส้นทางสัญจรที่สามารถเดินทางไปได้สะดวก จึงเป็นชายหาดอีกแห่งหนึ่งที่นักท่องเที่ยวเข้ามาพักผ่อนเป็นจำนวนมาก โดยเฉพาะชาวต่างชาติแถบยุโรป

(6) **หาดนวล** อยู่ทางตอนใต้ของเกาะล้าน เป็นหาดขนาดเล็กยาวประมาณ 250 เมตร เป็นพื้นที่ที่มีกรรมสิทธิ์เป็นของเอกชน สภาพสิ่งแวดล้อมชายหาดและปะการังอยู่ในสภาพสมบูรณ์เนื่องจากไม่ค่อยมีนักท่องเที่ยวเข้ามาเที่ยวมาก จึงเป็นหาดที่เงียบสงบ เหมาะสำหรับนักท่องเที่ยวที่ต้องการความเป็นส่วนตัว

พื้นที่เกาะล้านยังมีหาดที่มีความสวยงามและมีทรัพยากรธรรมชาติที่สมบูรณ์อีกหลายแห่ง เช่น หาดตายาย หาดแหลมหัวโหด หาดสังวาลย์ และหาดทองหลาง ซึ่งเป็นหาดขนาดเล็กประมาณ 50-70 เมตร ส่วนพื้นที่ในเกาะล้านเป็นภูเขาและป่าไม้ ด้านตะวันออกเป็นชุมชนเกาะล้านที่ยังสภาพไม่ดึงดูดนักท่องเที่ยวมากนัก นอกจากหาดทรายชายทะเลแล้ว พื้นที่บนเกาะส่วนใหญ่เป็นภูเขาปกคลุมด้วยพันธุ์ไม้ที่เขียวชอุ่มตลอดทั้งปี ซึ่งนับว่ายังคงความเป็นธรรมชาติดั้งเดิมไว้มาก ดังนั้นเกาะล้านจึงเป็นจุดดึงดูดที่สำคัญสำหรับผู้ไปพักผ่อน

(7) **เกาะครก** อยู่ประมาณเส้นรุ้งที่  $12^{\circ} 55' 30''$  เหนือ และเส้นแวงที่  $100^{\circ} 49' 30''$  ตะวันออก อยู่ทางทิศตะวันตกของแหลมพิทยา ห่างจากชายหาดพิทยาประมาณ 7 กม. หรืออยู่ทางตะวันตกเฉียงเหนือ ของเกาะล้าน เกาะครกเป็นเกาะเล็กๆ ตัวเกาะยาวมน ทอดตัวขนานกับฝั่ง มีพื้นที่ประมาณ 0.05 ตร.กม. ส่วนที่ยาวที่สุดประมาณ 550 เมตร กว้างประมาณ 150 เมตร เกาะโดยรอบส่วนใหญ่เป็นโขดหิน มีหาดทรายอยู่เพียงหาดเดียว ซึ่งอยู่ตอนกลางทางตะวันออกของเกาะ คือ หาดเกาะครก ซึ่งหาดมีความยาวประมาณ 100 เมตร

(8) **เกาะสาก** อยู่ที่เส้นรุ้ง  $12^{\circ} 5'$  เหนือ และเส้นแวง  $100^{\circ} 40'$  ตะวันออก เกาะสากอยู่ทางทิศตะวันตกของพิทยา ห่างจากชายหาดพิทยาประมาณ 8 กิโลเมตรหรืออยู่ทางตอนเหนือของเกาะล้าน โดยอยู่ห่างจากแหลมหัวโหดประมาณ 500 เมตร เกาะสากเป็นเกาะขนาดเล็กโค้งเป็นรูปเกือกม้าหงาย มีพื้นที่ประมาณ 0.05 ตร.กม. เกาะนี้มีหาดทรายอยู่ 2 หาด คือ หาดทรายบริเวณอ่าวเหนือ ซึ่งเป็นหาดทรายยาวประมาณ 250 เมตร มีหาดทรายที่ขาวและมีปะการังน้ำตื้นอยู่ห่างจากชายฝั่งไม่กี่เมตร บนหาดนี้มีที่พักและร้านค้า เรือทัศนักรมักจอดให้นักท่องเที่ยวลงเล่นน้ำและดำน้ำชมปะการังน้ำตื้น อีกหาดหนึ่ง คือ หาดทางตอนใต้ของเกาะสาก ซึ่งอยู่ตรงข้ามกับหาดแรก และมีทางเดินต่อกันได้ หาดนี้เป็นขนาดเล็กมีหินจำนวนมาก ความยาวของหาดประมาณ 80 เมตร มีแนวปะการังอยู่บริเวณหน้าหาด ดังนั้นเรือทัศนักรจึงมักมาจอดให้นักท่องเที่ยวลงดำน้ำแบบ Sea Walker ที่บริเวณนี้

### โครงสร้างพื้นฐานของเกาะล้าน

พื้นที่ทางทิศตะวันออกของเกาะล้าน ส่วนหนึ่งเป็นที่อยู่อาศัยของชุมชนชาวประมง ซึ่งอยู่อาศัยสืบทอดกันมาเป็นเวลายาวนาน และพื้นที่ส่วนหนึ่งของเกาะล้านเป็นแหล่งท่องเที่ยวที่ได้พัฒนาสร้างเป็นสถานที่พักตากอากาศสำหรับต้อนรับนักท่องเที่ยว ซึ่งประกอบด้วยที่พักแบบบังกะโล และรีสอร์ท ซึ่งมีเพียงพอต่อความต้องการของนักท่องเที่ยว

เกาะล้านมีการพัฒนาระบบโครงสร้างพื้นฐานและบริการท่องเที่ยวเพื่อรองรับนักท่องเที่ยวโดยการสร้างแหล่งท่องเที่ยว ร้านค้า ร้านอาหาร และร้านขายของที่ระลึกไว้คอยบริการ รวมถึงการบริการเช่าเรือ ชมปะการัง และเรือเจ็ทสกี โครงสร้างพื้นฐานที่มีการพัฒนา ได้แก่ ถนนเชื่อมต่อระหว่างหาดต่างๆ ท่าเรือ 2 แห่งเป็นท่าเทียบเรือโดยสารบริเวณชุมชนหน้าบ้านเกาะล้าน และท่าเทียบเรือท่องเที่ยวหาดตาแหวน





บนเกาะล้าน ไม่มีแหล่งน้ำจืดตามธรรมชาติ แต่มีบริษัทที่ได้รับสัมปทานผลิตน้ำทะเลให้เป็นน้ำจืดเพื่อจำหน่ายให้กับประชาชน แต่กำลังการผลิตน้ำประปาก็ยังไม่เพียงพอต่อความต้องการของประชาชน ดังนั้นจึงจำเป็นต้องซื้อน้ำจากฝั่งพิทยา และสร้างที่กักเก็บน้ำฝนไว้ใช้เอง กระแสไฟฟ้าการไฟฟ้าส่วนภูมิภาคได้ดำเนินการวางสายส่งกระแสไฟฟ้าจากฝั่งพิทยาไปยังเกาะล้านซึ่งจะทำให้เกาะล้านมีกระแสไฟฟ้าใช้ที่เพียงพอต่อการขยายตัวของภาคประชาชนและธุรกิจ สิ่งอำนวยความสะดวกเกี่ยวกับการท่องเที่ยวจะสร้างบริเวณริมหาด มีทั้งที่สร้างขึ้นอย่างถาวร และเป็นเพิงพักชั่วคราว ที่พักจะเป็นรีสอร์ทและบังกะโลที่มีอยู่หลายแห่ง โดยบนเกาะแห่งนี้มีการพัฒนาให้มีสิ่งอำนวยความสะดวก เพื่อบริการนักท่องเที่ยวเกือบทุกหาด

## สิ่งอำนวยความสะดวกด้านการท่องเที่ยวเกาะล้าน

1. **ร้านอาหารและเครื่องดื่ม** มีอยู่ทุกชายหาด แต่หาดแสมจะเป็นอาคารร้านอาหารที่หน่วยงานราชการเป็นผู้สร้าง และให้สัมปทานแก่เอกชนเข้าไปประกอบการระยะยาว ร้านอาหารของเกาะล้านส่วนใหญ่ประกอบการอย่าง ถูกต้องตามหลักสุขาภิบาล เช่น ร้านอาหารบริเวณหาดตาแหวนและหาดแสม จะมีบ่อดักไขมันก่อนปล่อยน้ำเสีย ลงสู่ท่อระบายน้ำสาธารณะ
2. **ร้านค้าของที่ระลึก** ซึ่งส่วนมากได้รับการอุดหนุนจากนักท่องเที่ยวทั้งชาวไทยและชาวต่างประเทศ ด้วยดีตลอดมา ซึ่งจะมีอยู่ตลอดแนวชายหาดตาแหวน และบริเวณชุมชนหน้าบ้าน
3. **บริการชมปะการัง** ไม่ว่าจะเป็เรือท่องเที่ยวที่ให้นักท่องเที่ยวได้นั่งชมโดยไม่ต้องลงน้ำทะเล ซึ่งจะมีบริการบริเวณหาดตาแหวนและหาดทองหลาง หรือจะเลือกดำน้ำแบบ Sea Walker เพื่อลงไปเดินชมปะการังน้ำตื้นในระดับความลึกไม่เกิน 6 เมตร โดยการใช้บริการประเภทนี้นักท่องเที่ยวควรสำรวจความพร้อมของร่างกายก่อนลงเพื่อ ไม่ให้เกิดอันตรายแก่ตนเอง
4. **บริการเช่าเรือเจ็ทสกี เรือลากกล้วย** เพื่อให้นักท่องเที่ยวได้ขี่เพื่อความสุขสนานและเพื่อการออกกำลังกาย มีบริการให้เช่าเป็นจำนวนมากในทุกหาด
5. **เรือลากร่ม** คล้ายกับการกระโดดร่ม แต่จะอาศัยลมจากการใช้เรือลาก ญเดียวกับการเล่นว่าว และจะได้ชมวิวเกาะล้านในมุมสูงแบบ 360 องศา
6. **บริการรักษาความปลอดภัย** จะมีเจ้าหน้าที่กู้ภัยทางทะเล เจ้าหน้าที่เทศกิจของเมืองพัทยา สาขาเกาะล้าน และเจ้าหน้าที่ตำรวจพร้อมเรือตรวจการณ์ ประจำบริเวณชายหาดที่มีนักท่องเที่ยวลงเล่นน้ำเป็นจำนวนมาก เพื่อเฝ้าระวังดูแลรักษาความปลอดภัยให้แก่นักท่องเที่ยวทั้งในน้ำและบนชายฝั่ง ซึ่งมีส่วนช่วยสร้างความมั่นใจในด้านความปลอดภัยแก่นักท่องเที่ยวได้เป็นอย่างมาก
7. **บริการรถขนส่งสาธารณะ** บนเกาะล้านนักท่องเที่ยวสามารถเดินทางไปยังหาดต่างๆ ได้โดยสะดวก เนื่องจากมีสหกรณ์เดินรถบ้านเกาะล้าน จำกัด โดยมีการให้บริการรถสองแถว รับ – ส่ง ตามเส้นทางสายหลัก เช่น สายหน้าบ้าน – หาดตาแหวน, สายหน้าบ้าน – หาดแสม – หาดเทียน, สายหน้าบ้าน – หาดนวล, สายหาดตาแหวน – หาดแสม – หาดเทียน และสายหาดตาแหวน – หาดนวล มีปริมาณรถให้บริการ 33 คัน และรถจักรยานยนต์รับจ้างที่ให้บริการตามจุดต่างๆ จำนวน 121 คัน
8. **ระบบไฟฟ้าบนพื้นที่เกาะล้าน** แต่เดิมการใช้ไฟฟ้าบนเกาะล้านเป็นการใช้ไฟฟ้าที่ผลิตจากเครื่องปั่นไฟของการไฟฟ้าส่วนภูมิภาคที่ตั้งโรงปั่นไฟฟ้าบนเกาะล้าน เมื่อเกิดการขยายตัวทางด้านการท่องเที่ยวทำให้ปริมาณไฟฟ้าที่โรงปั่นไฟผลิตได้ไม่เพียงพอต่อความต้องการใช้ไฟฟ้าของประชาชนบนเกาะล้าน ในปี พ.ศ. 2553 เมืองพัทยาและการไฟฟ้าส่วนภูมิภาคจึงได้มีโครงการวางสายส่งไฟฟ้าใต้ทะเลไปยังเกาะล้านเพื่อให้มีกระแสไฟฟ้าที่เพียงพอต่อความต้องการของประชาชน ซึ่งในปัจจุบันปัญหาไฟฟ้าดับบนเกาะล้านจึงหมดไป



◈ บริการขนส่งสาธารณะทางบก ◈

ประเภท	เส้นทาง	ราคา
1. รถสองแถวรับจ้าง (สหกรณ์เดินรถบ้านเกาะล้าน)	 สายหน้าบ้าน - หาดตาแหวน  สายหน้าบ้าน - หาดแสม - หาดเทียน  สายหน้าบ้าน - หาดนวล  สายหาดตาแหวน - หาดแสม - หาดเทียน  สายหาดตาแหวน - หาดนวล	เริ่มต้นที่ 20 บาท / คน/ เที่ยวและเพิ่มขึ้นตาม ระยะทาง
2. รถจักรยานยนต์รับจ้าง	ให้บริการรับ - ส่ง นักท่องเที่ยวตามสถานที่ต่างๆ	เริ่มต้นที่ 40 บาท / คน/ เที่ยวและเพิ่มขึ้นตาม ระยะทาง

◈ ตารางเดินเรือโดยสาร ◈

อัตราค่าโดยสาร ราคา 30 บาท

ออกจากพัทยา (แหลมบาลีฮาย) – ทำหน้าบ้าน		ออกจากเกาะล้าน (ทำหน้าบ้าน)	
เวลาเรือออก	07.00 น.	เวลาเรือออก	06.30 น.
	10.00 น.		07.30 น.
	12.00 น.		09.30 น.
	14.00 น.		12.00 น.
	15.30 น.		14.00 น.
	17.00 น.		15.30 น.
	18.30 น.		17.00 น.
			18.00 น.
ออกจากพัทยา (แหลมบาลีฮาย) – ทำหาดตาแหวน		ออกจากเกาะล้าน (ทำหาดตาแหวน)	
เวลาเรือออก	08.00 น.	เวลาเรือออก	13.00 น.
	09.00 น.		14.00 น.
	11.00 น.		15.00 น.
	13.00 น.		16.00 น.
			17.00 น.

ราคาค่าโดยสารเรือเร็ว คนละ 200 บาท/เที่ยว หากเหมาทั้งลำราคาขึ้นอยู่กับขนาดของเรือและจำนวนเครื่องยนต์

## สถิติประชากรเกาะล้าน ปี พ.ศ. 2561 – 2564

ประชากร	ปี 2561	ปี 2562	ปี 2563	ปี 2564	ประชากรเพิ่มขึ้น (คน)	เพิ่มขึ้น / ลดลง (%)
ประชากรทั้งหมด	2,934	2,958	2,940	2,924	- 16	- 0.54
ประชากรชาย	1,454	1,477	1,466	1,451	- 15	- 1.02
ประชากรหญิง	1,480	1,481	1,474	1,473	- 1	- 0.07
จำนวนครัวเรือน	626	649	667	680	13	+ 1.95

## แผนภูมิแสดงสถิติจำนวนประชากรเกาะล้าน ปี พ.ศ. 2561 – 2564

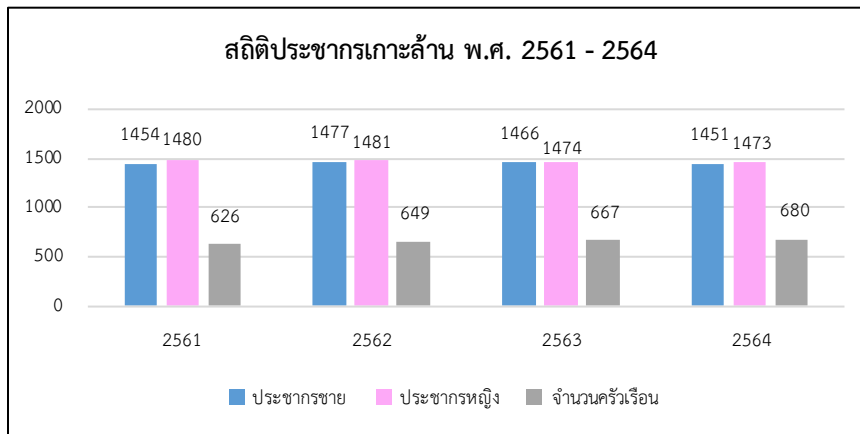

ในปี พ.ศ. 2564 เกาะล้าน มีประชากร 2,924 คน (ชาย 1,451 คน หญิง 1,473 คน)

- จำนวนครัวเรือน 680 ครัวเรือน

- จำนวนหลังคาเรือน 1,447 หลังคาเรือน

- ความหนาแน่นประชากรเฉลี่ย 718 คน / ตร.กม. (พื้นที่ 4.7 ตร.กม.)

มีประชากรแฝงที่มีอาชีพประมงจับสัตว์น้ำและบริการนักท่องเที่ยวอีกประมาณ 2,000 คน

ที่มา : ฝ่ายทะเบียนราษฎรและบัตรประจำตัวประชาชน สำนักปลัดเมืองพัทยา

กุมภาพันธ์ 2565



## สถิติการท่องเที่ยวเกาะล้าน

โดยจากสถิติเกาะล้านจะมีนักท่องเที่ยวทั้งชาวไทยและชาวต่างประเทศเข้ามาเที่ยวโดยมีนักท่องเที่ยวต่างชาติที่มาเกาะล้านส่วนใหญ่สามารถจำแนกตามสัดส่วน ได้แก่ จีน ร้อยละ 50, รัสเซียร้อยละ 30, อินเดีย ร้อยละ 10, ส่วนเกาหลีใต้และญี่ปุ่น ร้อยละ 4 และชาติอื่น ๆ ร้อยละ 1 โดยมีนักท่องเที่ยวทั้งชาวไทยและชาวต่างประเทศที่เดินทางไปเกาะล้านคิดเฉลี่ย 7,000 – 12,000 คน/วัน ซึ่งเมืองพัทยาและสำนักงานเจ้าท่าภูมิภาค สาขาพัทยา ได้มีการเก็บจำนวนสถิตินักท่องเที่ยวในแต่ละปีดังนี้

### สถิติการท่องเที่ยวเกาะล้าน ปี พ.ศ. 2555 - 2564

ปี พ.ศ.	จำนวนนักท่องเที่ยว (คน)
ปี พ.ศ. 2555	2,848,709
ปี พ.ศ. 2556	2,747,312
ปี พ.ศ. 2557	1,622,923
ปี พ.ศ. 2558	5,506,065
ปี พ.ศ. 2559	4,663,444
ปี พ.ศ. 2560	4,447,604
ปี พ.ศ. 2561	3,715,654
ปี พ.ศ. 2562	3,971,646
ปี พ.ศ. 2563	1,031,807
ปี พ.ศ. 2564	400,372

ที่มา : เมืองพัทยา สาขาเกาะล้าน

กุมภาพันธ์ 2565

### ข้อมูลห้องพักและสถานประกอบการบนเกาะล้าน

ประเภทสถานประกอบการ / บริการ	จำนวน
1. ที่พัก/โรงแรม/รีสอร์ท/เกสต์เฮ้าส์	228 แห่ง
2. ร้านอาหาร	216 ร้าน
3. ร้านอาหารชายหาดที่ให้บริการแก่นักท่องเที่ยว	40 ร้าน

ที่มา : เมืองพัทยา สาขาเกาะล้าน

กุมภาพันธ์ 2565

**เมืองพัทยา สาขาเกาะล้าน** มีอำนาจหน้าที่ความรับผิดชอบเกี่ยวกับกิจการของเมืองพัทยาในส่วนที่มีการแบ่งส่วนงานที่จำเป็นมาปฏิบัติหน้าที่ในการให้บริการแก่ประชาชนบนเกาะล้าน ได้แก่ งานเกี่ยวกับการบริหารงานทั่วไป งานเกี่ยวกับการส่งเสริมและพัฒนาอาชีพ งานเกี่ยวกับสวัสดิการสังคม สังคมสงเคราะห์ งานเกี่ยวกับการเงินและบัญชี งานเกี่ยวกับการโยธา การก่อสร้าง การจราจร งานระบบไฟฟ้า แสงสว่าง งานเกี่ยวกับการช่างสุขาภิบาล งานเกี่ยวกับการสาธารณสุขและสิ่งแวดล้อม การรักษาพยาบาล การให้บริการสุขภาพของศูนย์แพทย์ชุมชนบ้านเกาะล้าน งานเกี่ยวกับการป้องกันและบรรเทาสาธารณภัย งานเกี่ยวกับการรักษาความสงบเรียบร้อย และปฏิบัติหน้าที่อื่นที่เกี่ยวข้องตามที่ได้รับมอบหมาย ซึ่งมีการแบ่งส่วนราชการภายในสำนักงาน ดังนี้

- ฝ่ายบริหารงานทั่วไป
- ฝ่ายการเงินและบัญชี
- ฝ่ายการโยธา
- ฝ่ายบริหารงานสาธารณสุข
- ฝ่ายป้องกันและบรรเทาสาธารณภัย

#### **ด้านการป้องกันและการรักษาความปลอดภัย**

การบริการรักษาความปลอดภัยบริเวณเกาะล้านนั้นจะมีเจ้าหน้าที่กู้ภัยทางทะเล เจ้าหน้าที่เทศกิจของเมืองพัทยา สาขาเกาะล้านและเจ้าหน้าที่ตำรวจ พร้อมเรือตรวจการณ์ประจำบริเวณชายหาดที่มีนักท่องเที่ยว ลงเล่นน้ำเป็นจำนวนมาก เพื่อเฝ้าระวังดูแลรักษาความปลอดภัยให้แก่นักท่องเที่ยวทั้งในน้ำและบนชายฝั่ง ซึ่งมีส่วนสร้างความมั่นใจในด้านความปลอดภัยแก่นักท่องเที่ยวได้เป็นอย่างมาก

#### **การป้องกันและรักษาความปลอดภัยทางบก**

1. รถดับเพลิง 6 ล้อ (บรรจุน้ำได้ 5,000 ลิตร)	จำนวน	2	คัน
2. รถดับเพลิงชนิด 4 ล้อ (บรรจุน้ำได้ 800 ลิตร)	จำนวน	1	คัน
3. ถังดับเพลิง	จำนวน	109	ถัง
4. เจ้าหน้าที่กู้ภัยทางบก	จำนวน	12	คน

#### **การป้องกันและรักษาความปลอดภัยทางทะเล**

1. เรือยางตรวจการณ์	จำนวน	2	ลำ
2. เรือพยาบาล	จำนวน	1	ลำ
3. เรือเจ็ทสกี	จำนวน	1	ลำ
4. เจ้าหน้าที่กู้ภัยทางทะเล	จำนวน	19	คน

#### **สถิติการช่วยเหลือนักท่องเที่ยวบนเกาะล้าน ปี 2564**

- ไม่มีการช่วยเหลือเนื่องจากไม่มีเหตุ

### ด้านการสาธารณสุขและสิ่งแวดล้อม

สำหรับน้ำเสียมีโรงบำบัดน้ำเสียบนเกาะล้าน จำนวน 2 แห่งคือบ่อบำบัดน้ำเสียหาดตาแหวนและบ่อบำบัดน้ำเสียหาดแสม สามารถบำบัดน้ำเสียต่อวันได้ที่ 300 ลบ.ม. และ 250 ลบ.ม. ตามลำดับ โดยรองรับน้ำเสียจากสถานประกอบการ บริเวณชายหาดทั้งหมดซึ่งสามารถแก้ไขปัญหาผู้ประกอบการลักลอบปล่อยน้ำเสียลงสู่ทะเลได้เป็นอย่างดี ปัจจุบันปริมาณน้ำเสียของหาดตาแหวนที่เข้าสู่ระบบอยู่ที่ 150-180 ลูกบาศก์เมตรต่อวัน ส่วนโรงบำบัดน้ำเสียหาดแสมอยู่ระหว่างการปรับปรุงท่อส่งน้ำเสียเข้าสู่โรงบำบัด

ในส่วนของชุมชนเกาะล้านซึ่งเป็นพื้นที่อยู่อาศัยหนาแน่น ปัจจุบันยังไม่มีระบบรวบรวมและบำบัดน้ำเสีย ยังคงใช้รูปแบบของบ่อซึมในการระบายน้ำเสียออกจากบ้านเรือนและสถานประกอบการ อย่างไรก็ตามทางเมืองพัทยา สาขาเกาะล้าน ได้มีการควบคุมและขอความร่วมมือจากประชาชนที่ปลูกสร้างอาคารใหม่ ให้มีการติดตั้งถังบำบัดน้ำเสียและสิ่งปฏิกูล (ถัง ZAD) เข้าไปด้วยเพื่อเป็นการบำบัดเบื้องต้นก่อนปล่อยน้ำเสียซึมลงดิน โดยในปีงบประมาณ พ.ศ.2563 เมืองพัทยาได้ขอ การสนับสนุนงบประมาณจากส่วนกลาง เพื่อนำมาศึกษาออกแบบระบบบำบัดน้ำเสียชุมชนเกาะล้าน แห่งที่ 3 เพื่อศึกษาความเหมาะสมของระบบบำบัดน้ำเสียและระบบรวบรวมน้ำเสียเพื่อก่อสร้างในอนาคต

การกำจัดขยะมูลฝอยของเกาะล้านในปัจจุบันใช้วิธีการเทกองที่บ่อขยะเกาะล้าน เพื่อรอศูนย์กำจัดขยะมูลฝอยชุมชน ด้วยวิธีเผาทำลายบนพื้นที่เกาะล้านแบบครบวงจร ซึ่งอยู่ระหว่างการขออนุญาต โดยปริมาณขยะในช่วงเวลาปกติ มีปริมาณขยะประมาณ 15 – 25 ตัน/วัน ในปัจจุบันเนื่องด้วยสถานการณ์โควิด – 19 ปริมาณขยะเหลือเพียง 8 – 12 ตัน/วัน โดยมีรถขนขยะเป็นรถบรรทุกแบบขอเกี่ยว ขนาดความจุไม่น้อยกว่า 4 ลูกบาศก์ทอน จำนวน 6 คัน รถบรรทุกขยะดีมพ์ 6 ล้อ จำนวน 1 คัน และรถกระบะเทท้ายเปิดข้าง จำนวน 3 คัน

บนเกาะล้านมีศูนย์แพทย์ชุมชนบ้านเกาะล้าน เมืองพัทยา ให้บริการด้านการรักษา ด้านส่งเสริมสุขภาพ ด้านการป้องกันควบคุมโรคด้านการฟื้นฟูสภาพ และด้านคุ้มครองผู้บริโภค มีเตียง จำนวน 4 เตียง อีกทั้งมีบุคลากรทางการแพทย์ จำนวน 50 อัตรา ในปี 2564 มียอดผู้มารับบริการทั้งสิ้น จำนวน 12,259 ราย

อัตราค่าจ้างพนักงานเมืองพัทยา ลูกจ้างประจำ และพนักงานจ้าง  
ข้อมูล ณ 1 พฤษภาคม พ.ศ. 2565

ลำดับ	ส่วนการบริหาร	ประเภททั่วไป			ประเภทวิชาการ				ประเภทอำนวยการท้องถิ่น			ประเภทบริหารท้องถิ่น			รวมพนักงานเมืองพัทยา	ลูกจ้างประจำ	พนักงานจ้างตามภารกิจ	คนงานทั่วไป	รวมทั้งสิ้น
		ปฏิบัติงาน	ชำนาญงาน	อาวุโส	ปฏิบัติการ	ชำนาญการ	ชำนาญการพิเศษ	เชี่ยวชาญ	ต้น	กลาง	สูง	ต้น	กลาง	สูง					
1	ตำแหน่งบริหาร	-	-	-	-	-	-	-	-	-	-	-	-	-	2	-	-	-	2
2	สำนักปลัดเมืองพัทยา	14	27	-	8	-	-	8	2	1	-	-	-	-	68	21	172	125	386
3	สำนักคลัง	10	7	-	4	-	-	4	2	1	-	-	-	-	35	2	20	13	70
4	สำนักช่าง	9	12	4	10	14	-	11	5	1	-	-	-	-	66	14	56	94	230
5	สำนักสาธารณสุขและสิ่งแวดล้อม	2	1	-	23	37	-	9	3	1	-	-	-	-	79	2	40	23	144
6	สำนักยุทธศาสตร์และงบประมาณ	3	4	-	6	10	-	4	3	1	-	-	-	-	31	1	12	6	50
7	สำนักการศึกษา	3	2	-	5	6	-	6	1	1	-	-	-	-	26	-	20	8	54
8	สำนักช่างสุขภาพ	2	7	1	6	-	-	4	2	1	-	-	-	-	23	8	28	47	106
9	สำนักสวัสดิการสังคม	-	2	-	7	2	-	2	2	1	-	-	-	-	16	-	15	1	32
10	สำนักทรัพยากรธรรมชาติและสิ่งแวดล้อม	1	2	-	3	-	-	5	1	1	-	-	-	-	13	35	42	188	278
11	สำนักการท่องเที่ยวและกีฬา	-	1	-	5	5	-	7	2	1	-	-	-	-	21	-	27	-	48
12	กองestadและทรัพย์สิน	6	3	-	1	2	-	1	1	-	-	-	-	-	14	-	7	-	21
13	กองการเจ้าหน้าที่	1	2	-	7	8	-	3	-	-	-	-	-	-	21	-	7	2	30
14	กลุ่มกฎหมาย	2	-	-	7	3	-	-	-	-	-	-	-	-	14	-	4	2	20
15	หน่วยตรวจสอบภายใน	-	-	-	2	1	-	-	-	-	-	-	-	-	3	-	-	-	3
16	เมืองพัทยา สาขาเกาหลี	1	5	-	5	-	-	4	-	-	-	-	-	-	15	2	33	55	105
รวมพนักงานเมืองพัทยาและลูกจ้าง		54	75	5	99	103	5	68	24	10	-	-	-	447	85	483	564	1,579	

ที่มา : กองการเจ้าหน้าที่ เมืองพัทยา

พฤษภาคม 2565

## อัตรากำลังพนักงานครูเมืองพัทยาแยกตามระดับวิทยฐานะ

ข้อมูล ณ พฤษภาคม พ.ศ. 2565

ส่วนราชการ	พนักงานครูเมืองพัทยา			ครูผู้ช่วย	ครู อันดับ คศ.1	ครู อันดับ คศ.2	ครู อันดับ คศ.3	ครู อันดับ คศ.4	คงเหลือ อัตรา ปฏิบัติ จริง
	กรอบ ๑	คน ครอง	ว่าง						
โรงเรียนเมืองพัทยา 1	27	23	4 (บ.1)	-	5	7	10	1	23
โรงเรียนเมืองพัทยา 2	45	37	8 (บ.1)	-	9	12	14	2	37
โรงเรียนเมืองพัทยา 3	65	55	10	2	10	21	19	3	55
โรงเรียนเมืองพัทยา 4	34	28	6	-	5	8	15	-	28
โรงเรียนเมืองพัทยา 5	55	43	12 (บ.1)	-	8	15	20	-	43
โรงเรียนเมืองพัทยา 6	43	28	15 (บ.2)	-	7	7	13	1	28
โรงเรียนเมืองพัทยา 7	72	63	9	-	9	22	30	2	63
โรงเรียนเมืองพัทยา 8	81	55	26 (บ.1)	2	9	16	25	3	55
โรงเรียนเมืองพัทยา 9	77	58	19 (บ.1)	5	15	15	23	-	58
โรงเรียนเมืองพัทยา 10	21	12	9 (บ.1)	-	4	5	3	-	12
โรงเรียนเมืองพัทยา 11	42	39	3	1	11	12	11	4	39
<b>รวม</b>	<b>562</b>	<b>441</b>	<b>121</b>	<b>10</b>	<b>92</b>	<b>140</b>	<b>183</b>	<b>15</b>	<b>441</b>

ที่มา : กองการเจ้าหน้าที่ เมืองพัทยา

พฤษภาคม 2565

## อัตรากำลังลูกจ้างประจำ (ตำแหน่งภารโรง) ประจำปีงบประมาณ 2565

สังกัดโรงเรียนเมืองพัทยา สำนักงานการศึกษาเมืองพัทยา

ส่วนราชการ	ตำแหน่ง	จำนวน
โรงเรียนเมืองพัทยา 1	ภารโรง	1
โรงเรียนเมืองพัทยา 2	ภารโรง	1
โรงเรียนเมืองพัทยา 3	ภารโรง	1
โรงเรียนเมืองพัทยา 5	ภารโรง	1
โรงเรียนเมืองพัทยา 8	ภารโรง	1
โรงเรียนเมืองพัทยา 9	ภารโรง	1
<b>รวม</b>		<b>6</b>

ที่มา : กองการเจ้าหน้าที่ เมืองพัทยา

พฤษภาคม 2565

ภาคผนวก

## ❧ การยื่นภาษีประจำปีเมืองพัทยา ❧

### 1. ภาษีที่ดินและสิ่งปลูกสร้าง

- ติดประกาศบัญชีรายการที่ดินและสิ่งปลูกสร้าง (ภ.ด.ส.3) ณ ศาลาว่าการเมืองพัทยา ภายในเดือน พฤศจิกายน ของปี
- ประชาชนตรวจสอบรายการที่ดินและสิ่งปลูกสร้างเพื่อขอแก้ไขภายใน 30 วัน หลังจากประกาศ
- ประกาศราคาประเมินทุนทรัพย์ อัตราภาษีที่ดิน และ สิ่งปลูกสร้าง ก่อนวันที่ 1 กุมภาพันธ์ ของทุกปี
- ผู้เสียภาษียื่นคำร้องขอคัดค้านภายใน 30 วัน นับตั้งแต่วันที่ได้รับแจ้งการประเมิน
- รับชำระภาษีภายในเดือนเมษายน ของปี

### 2. ภาษีป้าย

กำหนดการยื่นชำระภาษีตั้งแต่ มกราคม – มีนาคม ของปี

### 3. ภาษีโรงเรือนและที่ดิน

เป็นภาษีตามพระราชบัญญัติภาษีโรงเรือนและที่ดินปี 2475 ยังคงทำการจัดเก็บในรายการที่ยังไม่ได้ชำระค่าภาษี เมืองพัทยาจะทำการจัดเก็บจนครบถึงปี 2562

### 4. ภาษีบำรุงท้องที่

เป็นภาษีตามพระราชบัญญัติภาษีบำรุงท้องที่ 2508 ยังคงทำการจัดเก็บในรายการที่ยังไม่ได้ชำระค่าภาษี เมืองพัทยาจะทำการจัดเก็บจนครบถึงปี 2562

### 5. ค่าธรรมเนียมบำบัดน้ำเสีย เก็บตามอัตราการใช้น้ำประปา รับชำระเป็นรายเดือน

### 6. ค่าธรรมเนียมขยะมูลฝอยและขยะติดเชื้อ ชำระตามปริมาณขยะ รับชำระเป็นรายเดือน

\*\*\* สอบถามเพิ่มเติม : ส่วนพัฒนารายได้ สำนักคลัง เมืองพัทยา โทร. 0-3825-3148-149-153,0-3825-3151, 0-3825-3100 ต่อ 4064 ID Line : @taxincomepattaya

## ❖ หมายเลขโทรศัพท์สำคัญ ❖

หน่วยงาน	เบอร์โทรศัพท์
สำนักงานตรวจคนเข้าเมืองชลบุรี	038-252750 - 1
ตำรวจท่องเที่ยวพัทยา	038-429371, 038-425937, Call Center 1155
ตำรวจทางหลวงเมืองพัทยา	038-425440
ททท. สำนักงานพัทยา	038-428750, 038-427667
สำนักงานหนังสือเดินทางชั่วคราวเมืองพัทยา	038-422438
ที่ว่าการอำเภอบางละมุง	038-222025
โรงพยาบาลกรุงเทพ - พัทยา	038-259999, บริการรถฉุกเฉิน 038-259911, Call Center 1719
โรงพยาบาลพัทยาเมโมเรียล	038-488777
โรงพยาบาลพัทยาศูนย์เนชั่นแนล	038-428374 - 5
โรงพยาบาลบางละมุง	038-423835, 038-426702, 038-726220, 038-429244
โรงพยาบาลเมืองพัทยา	038-488332
ศูนย์วิทยุสื่อสารเมืองพัทยา "สีคราม"	038-427960
ศาลาว่าการเมืองพัทยา	038-253100, Contact Center 1337
สถานีดับเพลิงพัทยา	038-424678 - 9, 038-425943, 199
สถานีดับเพลิงนาเกลือ	038-222100, 038-221666
มูลนิธิสว่างบริบูรณ์ธรรมสถาน เมืองพัทยา	038-222474
สถานีตำรวจภูธรบางละมุง	038-221119, 038-221800, ศูนย์วิทยุ 038-221801
สถานีตำรวจภูธรเมืองพัทยา	038-420802 - 5, 038-420025, 038-429325
กองบังคับการตำรวจน้ำ	038-423666
สำนักงานประชาสัมพันธ์ จ.ชลบุรี	038-279448
สำนักงานไปรษณีย์บางละมุง	038-428225, 038-414317
สำนักงานไปรษณีย์พัทยา	038-429341
สำนักงานไปรษณีย์จอมเทียน	038-231944
การประปาส่วนภูมิภาค สาขาพัทยา (ชั้นพิเศษ)	038-222462 - 3
การไฟฟ้าส่วนภูมิภาค เมืองพัทยา	038-426463
สถานีขนส่ง (บริษัท รถรุ่งเรือง จำกัด)	038-429877
สถานีขนส่ง (สุวรรณภูมิ)	038-370055 - 9, 038-429966



## คณะที่ปรึกษา

- |                                |                             |
|--------------------------------|-----------------------------|
| 1. นายปรเมศวร์ งามพิเชษฐ์      | นายกเมืองพัทยา              |
| 2. นายวุฒิศักดี เริ่มกิจการ    | รองนายกเมืองพัทยาลำดับที่ 1 |
| 3. นายมานิช หนองใหญ่           | รองนายกเมืองพัทยาลำดับที่ 2 |
| 4. นางสาวทิวพันธ์ เพ็ชรตระกูล  | รองนายกเมืองพัทยาลำดับที่ 3 |
| 5. นายกฤษณะ บุญสวัสดิ์         | รองนายกเมืองพัทยาลำดับที่ 4 |
| 6. เรือตรีปราโมทย์ ทับทิม      | ปลัดเมืองพัทยา              |
| 7. นายเกียรติศักดิ์ ศรีวงษ์ชัย | รองปลัดเมืองพัทยา           |
| 8. นายศิวัช บุญเกิด            | รองปลัดเมืองพัทยา           |

## คณะผู้จัดทำ

- |                                   |                                       |
|-----------------------------------|---------------------------------------|
| 1. นายณัฐพล อีรรุฒิวรเวทย์        | ผู้อำนวยการสำนักยุทธศาสตร์และงบประมาณ |
| 2. เรือเอกชรัณ ชุติวรวัลค์        | ผู้อำนวยการส่วนยุทธศาสตร์การพัฒนา     |
| 3. นางสาวนภัทร์ธมณูต์ ต้นติววัฒน์ | หัวหน้าฝ่ายวิจัยและประเมินผล          |
| 4. นางสาวรส อินทรสาลี             | นักวิเคราะห์นโยบายและแผนชำนาญการ      |
| 5. นางสาววิจิตรา ดวงกลาง          | นักวิเคราะห์นโยบายและแผนชำนาญการ      |
| 6. นางสาวอศนีย์ ทับดารา           | นักวิเคราะห์นโยบายและแผนปฏิบัติการ    |
| 7. นางสาววิภารัตน์ แนบชิด         | นักวิเคราะห์นโยบายและแผนปฏิบัติการ    |
| 8. นางสาวปณิตา ชุติวรวัลค์        | คนงาน                                 |
| 9. นายธนภัทร ดีใหญ่               | คนงาน                                 |

---

ปรับปรุงครั้งที่ 21 วันที่ 1 มิถุนายน 2561 จำนวน 500 เล่ม  
 ปรับปรุงครั้งที่ 22 วันที่ 1 มิถุนายน 2562 จำนวน 500 เล่ม  
 ปรับปรุงครั้งที่ 23 วันที่ 1 มิถุนายน 2563 จำนวน 400 เล่ม  
 ปรับปรุงครั้งที่ 24 วันที่ 1 มิถุนายน 2564 จำนวน 300 เล่ม  
 ปรับปรุงครั้งที่ 25 วันที่ 1 มิถุนายน 2565 จำนวน 300 เล่ม

ฝ่ายวิจัยและประเมินผล  
 ส่วนยุทธศาสตร์การพัฒนา  
 สำนักยุทธศาสตร์และงบประมาณ เมืองพัทยา  
[www.pattaya.go.th](http://www.pattaya.go.th)  
 Call Center : 1337



## เมืองท่องเที่ยวทันสมัย หลากหลายอารยธรรม ขึ้นจําเสียงดนตรี ประเพณีวันไหล มากมายการกีฬา

