



# การทบทวนแผนพัฒนาเมืองพัทยา ฉบับที่ ๒ พ.ศ. ๒๕๖๖ - ๒๕๗๐ ครั้งที่ ๑/๒๕๖๖





การทบทวนแผนพัฒนาเมืองพัตถยา ฉบับที่ ๒  
พ.ศ. ๒๕๖๖ - ๒๕๗๐ ครั้งที่ ๑/๒๕๖๖

วิสัยทัศน์

“เมืองแห่งโอกาส เศรษฐกิจสมดุล  
คุณภาพชีวิตที่ดีสำหรับทุกคน”

## คำนำ

การทบทวนแผนพัฒนาเมืองพัทยา ฉบับที่ ๒ พ.ศ. ๒๕๖๖ – ๒๕๗๐ ครั้งที่ ๑/๒๕๖๖ เป็นยุทธศาสตร์การพัฒนาเมืองพัทยาแสดงถึงทิศทางหรือแนวทางปฏิบัติตามภารกิจให้สัมฤทธิ์ผลตามวิสัยทัศน์ นำพาเมืองพัทยาไปสู่ภาพลักษณ์ใหม่ ตามระเบียบกระทรวงมหาดไทย ว่าด้วยการจัดทำแผนพัฒนาขององค์กรปกครองส่วนท้องถิ่น พ.ศ. ๒๕๔๘ ประกอบด้วย สภาพทั่วไปและข้อมูลพื้นฐาน ยุทธศาสตร์เมืองพัทยา การนำแผนพัฒนาเมืองพัทยาไปสู่การปฏิบัติ และการติดตามและประเมินผล สามารถบูรณาการแผนงาน โครงการ กิจกรรม และงบประมาณในพื้นที่ได้อย่างมีประสิทธิภาพ ประชาชนได้ประโยชน์สูงสุด

กระบวนการจัดทำทบทวนแผนพัฒนาเมืองพัทยา ฉบับที่ ๒ พ.ศ. ๒๕๖๖ – ๒๕๗๐ ครั้งที่ ๑/๒๕๖๖ มีการศึกษาสภาพแวดล้อมเมืองพัทยา เพื่อตรวจสอบสถานภาพ สถานการณ์ หรือตำแหน่งทางยุทธศาสตร์ปัจจุบันของเมืองพัทยา แบ่งเป็นการวิเคราะห์ปัจจัยภายในและปัจจัยภายนอกที่ส่งผลต่อการบริหารจัดการเมืองพัทยา โดยข้อมูลนำเข้าสู่การวิเคราะห์ได้จากแผนยุทธศาสตร์ระดับมหภาค

ยุทธศาสตร์ภายใต้แผนพัฒนาเมืองพัทยา พ.ศ. ๒๕๖๖ - ๒๕๗๐ ประกอบด้วย ๕ ยุทธศาสตร์ ได้แก่ ๑) ยกระดับคุณภาพชีวิตที่ดีและความปลอดภัยสำหรับทุกคน ๒) ยกระดับประสิทธิภาพโครงสร้างพื้นฐาน รองรับเขตพัฒนาพิเศษภาคตะวันออก ๓) ส่งเสริมนวัตกรรมทางเศรษฐกิจและเป็นมิตรต่อสิ่งแวดล้อม ๔) การจัดการทรัพยากรธรรมชาติและสิ่งแวดล้อมอย่างยั่งยืน และ ๕) การยกระดับการบริหารเมืองพัทยาเป็นองค์กรที่ทันสมัยและมีประสิทธิภาพสูง ทั้งนี้ ภายใต้ยุทธศาสตร์มีเป้าประสงค์ ตัวชี้วัด ค่าเป้าหมาย กลยุทธ์ จุดยืนยุทธศาสตร์ และความเชื่อมโยงของยุทธศาสตร์ในภาพรวม และได้ผ่านการพิจารณาเห็นชอบจากคณะกรรมการสนับสนุนการจัดทำแผนเมืองพัทยาและคณะกรรมการพัฒนาเมืองพัทยา

จึงหวังเป็นอย่างยิ่งว่าการจัดทำทบทวนแผนพัฒนาเมืองพัทยา ฉบับที่ ๒ พ.ศ. ๒๕๖๖ – ๒๕๗๐ ครั้งที่ ๑/๒๕๖๖ จะเป็นแนวทางการพัฒนาเมืองพัทยาตามอำนาจหน้าที่ บรรลุตามวัตถุประสงค์และเป้าหมายได้อย่างมีประสิทธิภาพ

คณะผู้จัดทำ

## สารบัญ

	หน้า
คำนำ	ก
สารบัญ	ข
ส่วนที่ ๑ สภาพทั่วไปและข้อมูลพื้นฐาน	๑
๑.๑ ด้านกายภาพ	๒
๑.๒ ด้านการเมืองและการปกครอง	๔
๑.๓ ประชากร	๑๗
๑.๔ สภาพทางสังคม	๒๑
๑.๕ ระบบบริการพื้นฐาน	๓๔
๑.๖ ระบบเศรษฐกิจ	๔๔
๑.๗ ศาสนา ประเพณี วัฒนธรรม	๖๐
๑.๘ ทรัพยากรธรรมชาติ	๖๕
ส่วนที่ ๒ ยุทธศาสตร์เมืองพัทยา	๗๑
๒.๑ ความสัมพันธ์ระหว่างแผนพัฒนาระดับมหภาค	๗๒
๒.๒ ยุทธศาสตร์เมืองพัทยา	๘๗
๒.๓ แผนผังความเชื่อมโยงของยุทธศาสตร์ในภาพรวม	๑๑๐
๒.๔ การวิเคราะห์เพื่อพัฒนาเมืองพัทยา	๑๒๐
ส่วนที่ ๓ การนำแผนพัฒนาเมืองพัทยาไปสู่การปฏิบัติ	๑๒๕
๓.๑ ยุทธศาสตร์การพัฒนาและแผนงาน	๑๒๖
๓.๒ บัญชีสรุปโครงการพัฒนา (ผ.๐๑)	๑๒๘
๓.๓ บัญชีสรุปโครงการพัฒนาที่นำมาจากแผนชุมชน (ผ.๐๑/๑)	๑๓๓
๓.๔ รายละเอียดโครงการพัฒนา (ผ.๐๒)	๑๓๕
๓.๕ รายละเอียดโครงการพัฒนาที่นำมาจากแผนชุมชน (ผ.๐๒/๑)	๓๒๓
๓.๖ รายละเอียดโครงการพัฒนาที่ขอรับสนับสนุนงบประมาณ จากหน่วยงานอื่น (ผ.๐๒/๒)	๓๗๔
๓.๗ บัญชีครุภัณฑ์ (ผ.๐๓)	๔๒๕
ส่วนที่ ๔ การติดตามและประเมินผล	๔๘๒
๔.๑ การติดตามและประเมินผลยุทธศาสตร์	๔๘๓
๔.๒ การติดตามและประเมินผลโครงการ	๔๘๘
๔.๓ สรุปผลการพัฒนาเมืองพัทยา (พ.ศ. ๒๕๖๑ - ๒๕๖๕)	๕๐๗
๔.๔ ข้อเสนอแนะในการจัดทำแผนพัฒนาเมืองพัทยา	๕๐๘



ภาคผนวก	๕๑๐
ภาคผนวก ก. ระเบียบกระทรวงมหาดไทย ว่าด้วยการจัดทำแผนพัฒนา ขององค์กรปกครองส่วนท้องถิ่น พ.ศ. ๒๕๔๘ แก้ไขเพิ่มเติมถึง (ฉบับที่ ๓) พ.ศ. ๒๕๖๑	๕๑๑
ภาคผนวก ข. ประกาศเมืองพัทยาให้ใช้การทบทวนแผนพัฒนาเมืองพัทยา ฉบับที่ ๒ พ.ศ. ๒๕๖๖ - ๒๕๗๐ ครั้งที่ ๑/พ.ศ.๒๕๖๖	๕๓๒

## ส่วนที่ ๑ สภาพทั่วไปและข้อมูลพื้นฐาน



### ๑.๑ ด้านกายภาพ

#### ๑.๑.๑ ที่ตั้ง

เมืองพัทยา ตั้งอยู่ทางภาคตะวันออกของประเทศไทย อยู่ในท้องที่อำเภอบางละมุง จังหวัดชลบุรี ห่างจากกรุงเทพมหานคร ประมาณ ๑๕๐ กิโลเมตร ศาลาว่าการเมืองพัทยา เลขที่ ๑๗๑ หมู่ ๖ ถนนพัทยาเหนือ ตำบลนาเกลือ อำเภอบางละมุง จังหวัดชลบุรี ๒๐๑๕๐

#### ๑.๑.๒ อาณาเขต

**ด้านเหนือ** ตั้งแต่หลักเขตที่ ๑ ซึ่งตั้งอยู่ในอ่าวไทย ตรงเส้นรุ้งที่  $๑๓^{\circ}$  กับเส้นแวงที่  $๑๐๐^{\circ} ๔๕'$

จากหลักเขตที่ ๑ เป็นเส้นตรงไปทางทิศตะวันออกตามแนวเส้นรุ้งที่  $๑๓^{\circ}$  ถึง หลักเขตที่ ๒ ซึ่งตั้งอยู่ในอ่าวไทย ตรงปากคลองกระทิงลายฝั่งใต้

**ด้านตะวันออก** จากหลักเขตที่ ๒ เลียบคลองกระทิงลายฝั่งใต้ไปทางทิศตะวันออกเฉียงใต้ ผ่านทางหลวงแผ่นดินหมายเลข ๓ ตรง กม. ๑๓๗.๕๐๐ แล้วเป็นเส้นตั้งฉากกับกึ่งกลางทางหลวงแผ่นดินหมายเลข ๓ ตรง กม. ๑๓๗.๕๐๐ ไปทางทิศตะวันออกเฉียงใต้ ระยะ ๙๐๐ เมตร เป็นหลักเขตที่ ๓

จากหลักเขตที่ ๓ เป็นเส้นขนาน ระยะ ๙๐๐ เมตร กับกึ่งกลางทางหลวงแผ่นดินหมายเลข ๓ ไปทางทิศใต้ ถึงหลักเขตที่ ๔ ซึ่งตั้งอยู่สุดเขตตำบลห้วยใหญ่ อำเภอบางละมุง ระยะขนานกับกึ่งกลางทางหลวงแผ่นดินหมายเลข ๓ ตรง กม. ๑๕๓.๐๐๐ ไปทางทิศตะวันออกเฉียงใต้ ระยะ ๙๐๐ เมตร

**ด้านใต้** จากหลักเขตที่ ๔ ไปตามแนวเขตตำบลห้วยใหญ่ อำเภอบางละมุง ไปทางทิศตะวันตกเฉียงใต้ ผ่านทางหลวงแผ่นดินหมายเลข ๓ ตรง กม. ๑๕๓.๐๐ ถึงหลักเขตที่ ๕ ซึ่งตั้งอยู่ริมอ่าวไทย ตรงเส้นรุ้งที่ ๑๒° ๕๒′

จากหลักเขตที่ ๕ เป็นเส้นตรงไปทางทิศตะวันตกออกไปในอ่าวไทย ตามแนวเส้นรุ้งที่ ๑๒° ๕๒′ ถึงหลักเขตที่ ๖ ซึ่งตั้งอยู่ในอ่าวไทย ตรงเส้นรุ้งที่ ๑๒° ๕๒′ กับเส้นแวงที่ ๑๐๐° ๔๕′

**ด้านตะวันตก** จากหลักเขตที่ ๖ เป็นเส้นตรงไปทางทิศเหนือตามแนวเส้นแวงที่ ๑๐๐° ๔๕′ จนบรรจบหลักเขตที่ ๑

#### ๑.๑.๓ ลักษณะภูมิประเทศ

เป็นที่เนิน มีที่ราบน้อย ที่ราบสำคัญจะเป็นที่ตั้งของย่านพาณิชย์กรรมหรือแหล่งการค้า และบริเวณย่านที่พักอาศัยจะอยู่ถัดจากหาดพัทยาขึ้นไปทางตอนบน โดยที่ราบจะถูกล้อมรอบเนินเขาเตี้ยๆ สูงไม่เกิน ๑๐๐ เมตรจากระดับน้ำทะเลปานกลาง นับตั้งแต่ทิศเหนือลงมาเป็นเนินเขาเตี้ย ความสูงประมาณ ๓๕ เมตร จากระดับน้ำทะเลปานกลาง บริเวณถัดลงมาเป็นเขาน้อย เขาตาโล และเขาเสาธงทอง สูงประมาณ ๖๕ เมตร จากระดับน้ำทะเลปานกลาง แนวเขานี้แตกตัวออกไปต่อเนื่องกับเขาพัทยาทางด้านทิศตะวันตก ซึ่งติดกับชายฝั่งทะเล สูงประมาณ ๙๘ เมตรจากระดับน้ำทะเลปานกลาง ซึ่งทำให้เกิดที่ราบระหว่างเชิงเขากับชายฝั่งทะเลอีก ๒ แห่ง อยู่ทางตอนบนและตอนล่าง โดยที่ราบตอนบนส่วนใหญ่เป็นพื้นที่บริเวณนาเกลือ ซึ่งเป็นที่ตั้งของศูนย์กลางของชุมชนแถบนี้ ส่วนที่ราบตอนล่าง มีลักษณะเป็นแถบยาวขนานไปกับชายฝั่งทะเล ซึ่งห่างจากชายฝั่งทะเลประมาณ ๑ กิโลเมตร และจากลักษณะของเนินเขาและที่ราบดังกล่าว ทำให้เกิดทางน้ำตามธรรมชาติ ลักษณะลำน้ำโดยทั่ว ๆ ไป มีขนาดเล็กและตื้นเขินในช่วงฤดูแล้ง เช่น คลองนาเกลือ คลองเสือเผ้ว และคลองพัทยา เป็นต้น รวมทั้งในเขตการปกครองของเมืองพัทยาบางส่วนมีลักษณะภูมิประเทศเป็นเกาะอยู่ห่างจากชายฝั่งทะเลประมาณ ๘ กิโลเมตร เช่น เกาะล้าน เกาะครก และเกาะสาก เป็นต้น

#### ๑.๑.๔ พื้นที่

พื้นที่ทั้งหมด ๒๐๘.๑๐ ตารางกิโลเมตร ประกอบด้วย

๑) พื้นดิน (รวมเกาะล้าน)	๕๓.๔๔	ตารางกิโลเมตร
๒) พื้นน้ำ	๑๕๕.๖๖	ตารางกิโลเมตร
๓) เกาะล้าน	๔.๐๗	ตารางกิโลเมตร
๔) ชายหาดรวมยาว	๑๕	กิโลเมตร

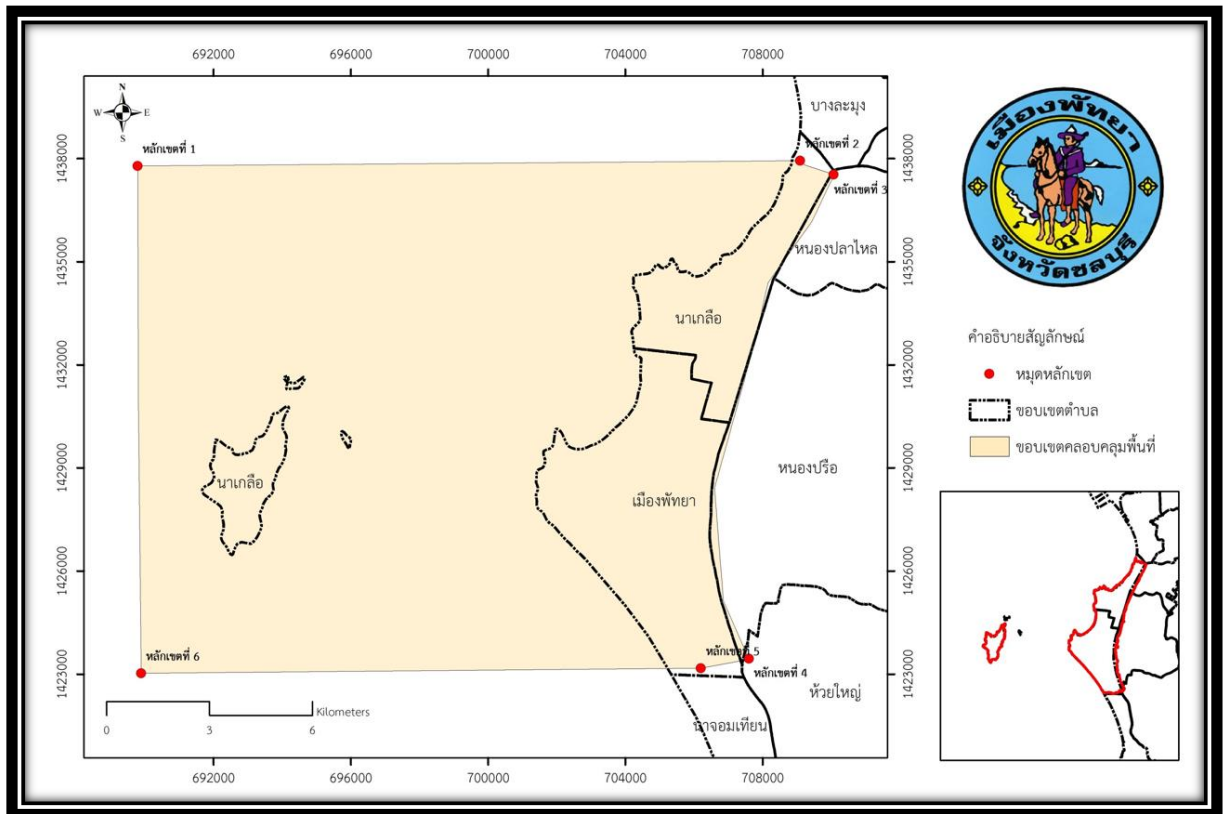

ภาพที่ ๑.๑ ขอบเขตที่ตั้งเมืองพืथा

ที่มา: คณะภูมิสารสนเทศศาสตร์ มหาวิทยาลัยบูรพา ข้อมูล ณ กันยายน ๒๕๖๔

### ๑.๑.๕ ลักษณะภูมิอากาศ

เมืองพืथा จังหวัดชลบุรี อยู่ภายใต้อิทธิพลของมรสุมที่พัดเวียนประจำฤดูกาล ๒ ชนิด คือ ๑) มรสุมตะวันออกเฉียงเหนือที่พัดปกคลุมในช่วงฤดูหนาว ตั้งแต่ประมาณกลางเดือนตุลาคมถึงกลางเดือนกุมภาพันธ์ ซึ่งนำความเย็นมาสู่พื้นที่และคลื่นลมปานกลาง และ ๒) มรสุมตะวันตกเฉียงใต้ที่พัดปกคลุมในช่วงฤดูฝน ประมาณกลางเดือนพฤษภาคมถึงกลางเดือนตุลาคม ทำให้มีฝนตกชุกและคลื่นลมแรง ลักษณะอากาศทั่วไป แบ่งออกเป็น ๓ ฤดูกาล ดังนี้

๑) ฤดูหนาว เริ่มตั้งแต่กลางเดือนตุลาคมถึงกลางเดือนกุมภาพันธ์ เป็นฤดูมรสุมตะวันออกเฉียงเหนือพัดปกคลุมประเทศไทย และบริเวณความกดอากาศสูงจากประเทศจีนที่มีคุณสมบัติเย็นและแห้งแผ่ลงมาปกคลุมประเทศไทยในช่วงนี้ แต่เนื่องจากเมืองพืथाอยู่ในละติจูดที่ค่อนข้างต่ำและไกลจากศูนย์กลางของบริเวณความกดอากาศสูงทำให้อากาศหนาวเย็น ที่แผ่ลงมาได้คลายความเย็นลงไป ประกอบกับเมืองพืथाมีชายฝั่งทะเลทำให้อากาศไม่หนาวเย็นมากนัก

๒) ฤดูร้อน เริ่มตั้งแต่ฤดูมรสุมตะวันออกเฉียงเหนือสิ้นสุดลง คือประมาณกลางเดือนกุมภาพันธ์ถึงกลางเดือนพฤษภาคม ฤดูนี้จะมีลมฝ่ายใต้และลมตะวันออกเฉียงใต้พัดปกคลุม โดยมีกำลังค่อนข้างแรงและสม่ำเสมอ อย่างไรก็ตาม ในฤดูร้อน เมืองพืथाจะมีอากาศไม่ร้อนมากนัก เนื่องจากมีลมทะเลช่วยบรรเทาความร้อนแต่จะมีคลื่นลมค่อนข้างแรงในช่วงบ่ายและเย็น

๓) ฤดูฝน เริ่มตั้งแต่กลางเดือนพฤษภาคมถึงกลางเดือนตุลาคม เป็นช่วงที่มีมรสุมตะวันตกเฉียงใต้พัดปกคลุมประเทศไทย ซึ่งจะนำความชื้นจากทะเลอันดามันพัดผ่านอ่าวไทยเข้าสู่ภาคตะวันออก ในระยะเริ่มต้นของมรสุมจะปรากฏมีฝนฟ้าคะนอง ในเดือนมิถุนายนฝนจะลดลงและเป็นช่วงฝนทิ้งช่วง เดือนที่มีฝนตกชุกคือเดือนสิงหาคม กันยายน และตุลาคม โดยปริมาณฝนจะลดลงอย่างชัดเจนอีกครั้ง ประมาณเดือนพฤศจิกายนแสดงให้เห็นว่าฤดูฝนได้สิ้นสุดลง

อุณหภูมิเมืองพัทยา อยู่ในเขตจังหวัดชลบุรีอยู่ติดชายฝั่งทะเลและอยู่ในภาคตะวันออกของประเทศ อุณหภูมิตลอดทั้งปีไม่เปลี่ยนแปลงมากนัก กล่าวคือ ฤดูร้อนอากาศไม่ร้อนจัด และ ฤดูหนาวอากาศก็ไม่หนาวจัด อุณหภูมิสูงสุด ๓๕.๔ องศาเซลเซียส อุณหภูมิต่ำสุด ๑๙ องศาเซลเซียส อุณหภูมิเฉลี่ยต่อเดือน มีนาคม – มิถุนายน ต่ำสุด ๒๒.๑๒ สูงสุด ๓๔.๒๐ องศาเซลเซียส เดือนกรกฎาคม – ตุลาคม ต่ำสุด ๒๓.๑๐ สูงสุด ๓๒.๖๒ องศาเซลเซียส เดือนพฤศจิกายน – กุมภาพันธ์ ต่ำสุด ๒๑.๖๒ สูงสุด ๓๓.๐๕ องศาเซลเซียส

ส่วนพื้นที่ เมืองพัทยานั้นอยู่ในเขตอำเภอบางละมุง ซึ่งเป็นพื้นที่ที่มีฝนตกน้อยอยู่ในเกณฑ์ต่ำกว่า ๑,๒๐๐ มิลลิเมตร ปริมาณฝนสูงสุดใน ๒๔ ชั่วโมงที่เคยตรวจวัดได้ ๓๖๗.๕๐ มิลลิเมตร

สำหรับปี ๒๕๖๕ อุณหภูมิเฉลี่ยสูงสุด ๓๕.๔ องศาเซลเซียส (เมษายน ๒๕๖๕) อุณหภูมิเฉลี่ยต่ำสุด ๑๙.๐ องศาเซลเซียส (ธันวาคม ๒๕๖๖) ความชื้นสัมพัทธ์เฉลี่ยสูงสุด ๘๔.๐๐ เปอร์เซ็นต์ (กันยายน ๒๕๖๖) ความชื้นสัมพัทธ์เฉลี่ยต่ำสุด ๖๖.๐๐ เปอร์เซ็นต์ (ธันวาคม ๒๕๖๕) ปริมาณน้ำฝนเฉลี่ยสูงสุด ๒๕๒.๐๐ มิลลิเมตร (ตุลาคม ๒๕๖๕) ปริมาณน้ำฝนเฉลี่ยน้อยที่สุด ๒.๒๐ มิลลิเมตร (ธันวาคม ๒๕๖๖)

#### ๑.๑.๖ ลักษณะของดิน

สภาพดินของพื้นที่บริเวณเมืองพัทยาประกอบด้วยหินประเภทต่าง ๆ อธิบายได้ ดังนี้

๑) ตะกอนลำน้ำและหินกรวด (Alluvium, Eluvium, Valleyfill and River Gravel) เป็นบริเวณที่ตะกอนดินและหินกรวดถูกพัดพามาทับถมโดยน้ำซึ่งเกิดในยุคควอเทอร์นารีถึงปัจจุบัน ลักษณะดังกล่าวส่วนใหญ่พบทางตอนบนของพื้นที่เมืองพัทยา

๒) หินแกรนิตและแกรโนไดโอไรท์ (Granite and Granodiorite) เป็นหินอัคนีซึ่งเกิดในยุคไทรแอสสิก พบเห็นได้ทั่วไปโดยเฉพาะริมชายฝั่งทะเล

๓) หินแกรนิต (Granite) เป็นหินอัคนีซึ่งเกิดในยุคคาร์บอนิเฟอรัสพบเห็นได้ทางด้านตะวันตกของเมืองพัทยาเป็นแนวยาวขนานกับถนนสุขุมวิท

๔) หน่วยหินกาญจนบุรี (Kanchanaburi Formation) เป็นหน่วยหินตะกอนและหินแปรที่เกิดในยุคคาร์บอนิเฟอรัส ยุคดีโวเนียนและยุคไซลูเรียน ซึ่งประกอบด้วยกลุ่มหินดินดาน หินทราย ในหลาย ๆ บริเวณที่แปรสภาพเป็นหินฟิลไลต์ หินอาร์กิลโลส หินควอร์ตไซต์และหินชนวน พบเห็นได้บริเวณแนวชายฝั่งทะเลตั้งแต่ด้านเหนือลงมาจนถึงด้านใต้ของเมืองพัทยา (รวมถึงใน เกาะล้าน)

#### ๑.๒ ด้านการเมืองและการปกครอง

##### ๑.๒.๑ เขตการปกครอง

เขตการปกครองแบ่งเป็น ๔ ตำบล ดังนี้

๑) ตำบลนาเกลือ หมู่ ๑, ๒, ๓, ๔, ๕, ๖, และ ๗ (เกาะล้าน)

๒) ตำบลหนองปรือ หมู่ ๕, ๖, ๙, ๑๐, ๑๑, ๑๒ และ ๑๓

๓) ตำบลห้วยใหญ่ หมู่ ๔ (บางส่วน)

๔) ตำบลหนองปลาไหล หมู่ ๖, ๗ และ ๘

ในปัจจุบันเมืองพญาแบ่งการปกครองทั้งหมดเป็น ๔ ตำบล และมีชุมชนทั้งสิ้น ๔๒ ชุมชน ซึ่งครอบคลุมทั้งพื้นที่ทางบกและทางทะเล ทำให้เมืองพญานั้นมีเอกลักษณ์ที่โดดเด่นและเป็นจุดที่น่าสนใจสำหรับนักท่องเที่ยวทั้งจากภายในประเทศและภายนอกประเทศ โดยมีเขตการปกครองเมืองพญาแสดงดังภาพที่ ๑.๒

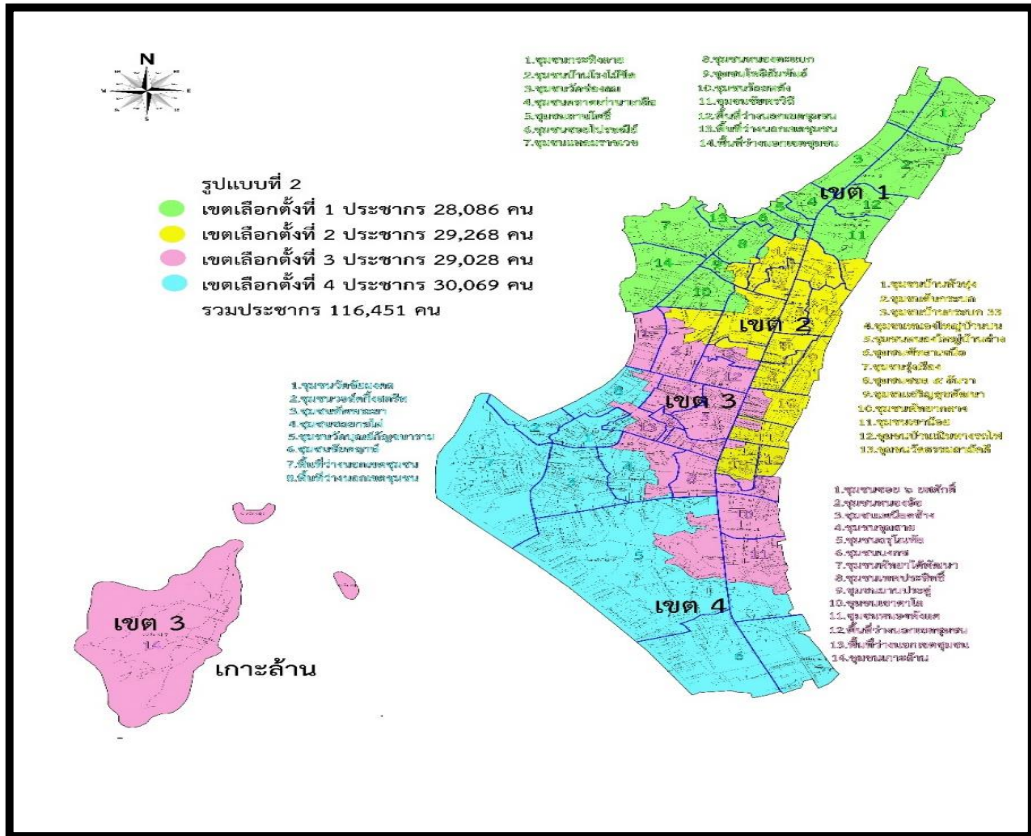

ภาพที่ ๑.๒ เขตการปกครองเมืองพญา

ที่มา: สำนักสวัสดิการสังคม มกราคม ๒๕๖๖

### ๑.๒.๒ เขตการเลือกตั้งและผลการเลือกตั้ง

๑) เขตการเลือกตั้ง เลือกตั้งสมาชิกสภาเมืองพญา อำเภอบางละมุง จังหวัดชลบุรี อาศัยอำนาจตามความในมาตรา ๒๒ แห่งพระราชบัญญัติประกอบรัฐธรรมนูญว่าด้วยคณะกรรมการการเลือกตั้ง พ.ศ. ๒๕๖๐ มาตรา ๑๙ และมาตรา ๒๐ แห่งพระราชบัญญัติการเลือกตั้งสมาชิกสภาท้องถิ่นหรือผู้บริหารท้องถิ่น พ.ศ. ๒๕๖๒ คณะกรรมการการเลือกตั้งจึงประกาศแบ่งเขตเลือกตั้งสมาชิกสภาเมืองพญา อำเภอบางละมุง จังหวัดชลบุรี ดังต่อไปนี้

เขตเลือกตั้งที่ ๑ จำนวนสมาชิก ๖ คน ท้องที่ที่ประกอบเป็นเขตเลือกตั้ง เริ่มจากหลักเขตที่ ๒ บริเวณปลายคลองกระทิงลงไปทางทิศตะวันตกเฉียงใต้ ตามแนวคลองกระทิงแล้ววกไปทางทิศ

ตะวันออกเฉียงใต้ตามแนวคลองกระทิงลายถึงหลักเขตที่ ๓ ไปทางทิศตะวันออกเฉียงใต้ตามแนวเขตเมืองพัทยา แล้ววกไปทางทิศตะวันตกตามแนวเขตเมืองพัทยา ถึงหมุดหลักฐานที่ ๐๖๗ (สุดเขตหมู่ที่ ๔ ตำบลนาเกลือ) ไปทางทิศตะวันตกเฉียงเหนือ วกไปทางทิศตะวันตกเฉียงใต้ จดสามแยกซอยสุขุมวิท พัทยา ๓๑ ตัดซอยชัยพรวิน ๒/๑ ไปตามทิศตะวันตกเฉียงเหนือตามแนวถนนซอยสุขุมวิท ๓๑ ถึงถนนสุขุมวิทไปทางทิศใต้ตามแนวถนนสุขุมวิท (สุดเขตหมู่ที่ ๔ ตำบลนาเกลือ) บริเวณหน้าโครงการลุมพินี คอนโดมิเนียม ไปทางทิศตะวันตกเฉียงใต้ตามแนวเขต หมู่ที่ ๔ ตำบลนาเกลือ ไปทางทิศตะวันตกเฉียงใต้ตามแนวเขตหมู่ที่ ๕ ตำบลนาเกลือ จดหมู่ที่ ๕ ตำบลนาเกลือ จดซอยโพธิสาร ๑๐ ไปทางทิศตะวันออกเฉียงใต้ สุดเขตหมู่ที่ ๕ ตำบลนาเกลือ จดถนนพัทยาเหนือไปทางทิศตะวันตกเฉียงเหนือตามแนวถนนจดถนนพัทยา-นาเกลือ ไปทางทิศตะวันตกเฉียงใต้ ตามแนวเขตถนนจดชายทะเลไปทิศตะวันออกเฉียงเหนือตามชายฝั่งทะเล จดจุดเริ่มต้นที่หลักเขตที่ ๒

เขตเลือกตั้งที่ ๒ จำนวนสมาชิก ๖ คน ท้องที่ที่ประกอบเป็นเขตเลือกตั้งเริ่มจากถนน พัทยาเหนือ (หน้าแฟร์เท็กซ์) ไปทางทิศตะวันออกเฉียงใต้ สุดเขตหมู่ที่ ๕ ตำบลนาเกลือ ไปทางทิศตะวันออกเฉียงเหนือตามแนวเขตหมู่ที่ ๖ ตำบลนาเกลือ จดแนวเขตหมู่ที่ ๔ ตำบลนาเกลือ ตามแนวเขตหมู่ที่ ๖ ตำบลนาเกลือไปทิศตะวันออกเฉียงใต้ สุดเขตหมู่ที่ ๖ ตำบลนาเกลือ ถึงหมุดหลักฐานที่ ๐๖๗ ไปทางทิศตะวันออกเฉียงใต้ ตามเขตเมืองพัทยาสายใต้ถึงหมุดหลักฐานที่ ๑๑๖ (บริเวณซอยบุญสัมพันธ์ ๑๒) ไปทางทิศตะวันตกเฉียงเหนือตามแนวถนนบุญสัมพันธ์ ๑๒ จดทางรถไฟฝั่งทิศตะวันตกไปทางทิศตะวันตกเฉียงเหนือ ตามแนวทางรถไฟถึงถนนบุญสัมพันธ์ไปทางทิศตะวันตก จดถนนสุขุมวิทไปทางทิศตะวันออกเฉียงเหนือ ตามแนวถนนถึงถนนพัทยากลาง ไปทางทิศตะวันตกเฉียงเหนือ จดถนนพัทยาสาย ๓ ไปทิศตะวันออกเฉียงเหนือตามแนวถนน จดซอยเฉลิมพระเกียรติ ๖ ไปทิศตะวันตกเฉียงใต้ ตามเขตหมู่ที่ ๕ ตำบลนาเกลือ จดถนนเพชรตระกูล ไปทิศตะวันออกเฉียงเหนือ ตามเขตหมู่ที่ ๖ ตำบลนาเกลือ จดถนนพัทยาสาย ๒ ไปทิศตะวันตกเฉียงเหนือตามแนวถนน สุดเขตหมู่ที่ ๖ ไปทิศตะวันออกเฉียงเหนือ จดถนนพัทยาเหนือตามแนวเขตหมู่ที่ ๖ ตำบลนาเกลือจุดเริ่มต้นถนนพัทยาเหนือ (หน้าแฟร์เท็กซ์)

เขตเลือกตั้งที่ ๓ จำนวนสมาชิก ๖ คน ท้องที่ที่ประกอบเป็นเขตเลือกตั้ง เริ่มจากชายฝั่งทะเลถนนพัทยานาเกลือไปถนนพัทยาเหนือสุดเขต หมู่ที่ ๙ ตำบลหนองปรือ (แฟร์เท็กซ์) ไปทิศตะวันตกเฉียงใต้ จดถนนพัทยาสาย ๒ ไปทิศตะวันออกเฉียงใต้ตามแนวถนนสุดเขตหมู่ที่ ๙ ตำบลหนองปรือ ไปทิศตะวันออก จดถนนเพชรตระกูล ไปทิศตะวันออกตามแนวเขตหมู่ที่ ๙ ตำบลหนองปรือ จดซอยเฉลิมพระเกียรติ ๓ ไปทิศตะวันออกเฉียงเหนือตามแนวถนน จดพัทยาสาย ๓ ไปทิศตะวันออกเฉียงใต้ตามแนวถนน จดถนนพัทยากลาง ไปทิศตะวันออกเฉียงใต้ จดถนนสุขุมวิท ไปทิศใต้ตามถนนจรดซอยบุญสัมพันธ์ จดทางรถไฟฝั่งตะวันตกไป ทิศตะวันตกเฉียงใต้ ตามทางรถไฟสุดเขตหมู่ที่ ๕ ตำบลหนองปรือ ไปทางทิศตะวันออกเฉียงใต้ ถึงหมุดหลักฐานที่ ๑๑๖ ไปทางทิศตะวันตกเฉียงใต้วกไปทิศตะวันออกเฉียงใต้ ตามแนวเขตเมืองพัทยา ถึงหมุดหลักฐานที่ ๑๕๙ (ถนนหนองหิน) ไปทางทิศตะวันตกเฉียงเหนือ จดถนนทุ่งกลมตาลหมัน ๔ ทางทิศตะวันตกเฉียงใต้จดซอยสุขุมวิท พัทยา ๘๔ ไปทางทิศตะวันตกเฉียงเหนือ วกไปทางทิศตะวันตกเฉียงใต้ ไปตามแนวถนนจดถนนสุขุมวิทไปทางทิศตะวันตกเฉียงใต้สุดเขตหมู่ที่ ๑๑ ตำบลหนองปรือ ไปทางทิศตะวันตกเฉียงเหนือ ตามแนวเขต หมู่ที่ ๑๑ ตำบลหนองปรือ จดซอยเทพประสิทธิ์ ๗ ไปทิศตะวันตกเฉียงเหนือ ตามแนวเขตหมู่ที่ ๑๑ ตำบลหนองปรือ จดซอยสุขุมวิทพัทยา ๕๔ ไปทิศตะวันตกเฉียงเหนือ ตามแนวถนนสุดเขตหมู่ที่ ๑๑ ตำบลหนองปรือ จดถนนสุขุมวิทไปทิศตะวันตก



เฉียงเหนือ จดถนนเทพประสิทธิ์ไปทิศตะวันตกเฉียงใต้ จดซอยเทพประสิทธิ์ ๔ ไปทิศตะวันตกเฉียงเหนือ ตามแนวถนนจดซอยกอไผ่ ๑๓ ไปทิศตะวันตกเฉียงใต้ ตามแนวถนนสุดเขต หมู่ที่ ๑๑ ตำบลหนองปรือ ไปทิศใต้ จดซอยเทพประสิทธิ์ ๖ ไปทิศตะวันออกเฉียงเหนือ ตามแนวเขตหมู่ที่ ๑๑ ตำบลหนองปรือ จดถนนสุขุมวิท ไปทิศตะวันออกเฉียงเหนือ ตามแนวถนน จดถนนพญาไท้ ไปทางทิศตะวันตกเฉียงเหนือ ตามแนวถนน จดชายทะเลไปทิศตะวันออกเฉียงเหนือ ตามชายฝั่งทะเลจุดเริ่มต้นชายฝั่งทะเล ถนนพทยานาเกลือ รวมเกาะล้านทั้งเกาะ

เขตเลือกตั้งที่ ๔ จำนวนสมาชิก ๖ คน ท้องที่ที่ประกอบเป็นเขตเลือกตั้ง เริ่มจากชายทะเลถนนพญาไท้ ไปทิศตะวันออกเฉียงใต้ จดถนนสุขุมวิท ไปทิศตะวันออกเฉียงใต้ ตามแนวถนนถึงซอยหมู่บ้านดิอิมพีเรียลเพลท ไปทิศใต้ไปตามแนวเขตหมู่ที่ ๑๐ ตำบลหนองปรือ ถึงซอยกอไผ่ ไปตาม แนวถนนทิศตะวันออกเฉียงใต้ จดซอยเทพประสิทธิ์ ๖ ตามแนวเขตหมู่ที่ ๑๒ ตำบลหนองปรือจดถนนเทพประสิทธิ์ ไปทิศตะวันออกเฉียงเหนือ จดถนนสุขุมวิทไปตามแนวเขตหมู่ที่ ๑๒ ตำบลหนองปรือ สุดเขตไปทิศตะวันออกเฉียงใต้ ตามแนวถนนสุดเขตหมู่ที่ ๑๒ ตำบลหนองปรือ ไปทิศตะวันตกเฉียงใต้ จดถนนตัดไปซอยสุขุมวิท ๕๔ ไปทิศตะวันตกเฉียงใต้ วกลงไปทิศตะวันตกเฉียงเหนือ จุดซอยเทพประสิทธิ์ ๗ ไปทิศตะวันออกเฉียงใต้ ตามแนวถนนสุดเขตหมู่ที่ ๑๒ ตำบลหนองปรือ ไปทิศตะวันออกเฉียงใต้ ตามแนวถนนจดซอยสุขุมวิทพญา ๖๒ ไปทิศตะวันออกเฉียงใต้ จดถนนสุขุมวิท ไปทิศตะวันออกเฉียงเหนือ จดถนนทุ่งกลมตาลหมัน ๔ ไปทิศตะวันออกเฉียงใต้ ถึงหมุดหลักฐานที่ ๑๕๔ ไปทางทิศใต้ ตามแนวเขตเมืองพญา จดหลักหมุดที่ ๔ ไปทิศตะวันตกเฉียงใต้ ตามแนวเขตเมืองพญา จดถนนสุขุมวิทไปทิศตะวันตกตามแนวเขตเมืองพญา จดหลักหมุดที่ ๕ ไปทางทิศตะวันตกเฉียงเหนือ ตามชายฝั่งทะเลวกลงไปทิศเหนือ วกลงไปทิศตะวันออกเฉียงเหนือ วกลงไปทิศตะวันออกเฉียงใต้ จุดเริ่มต้นชายทะเลถนนพญาไท้



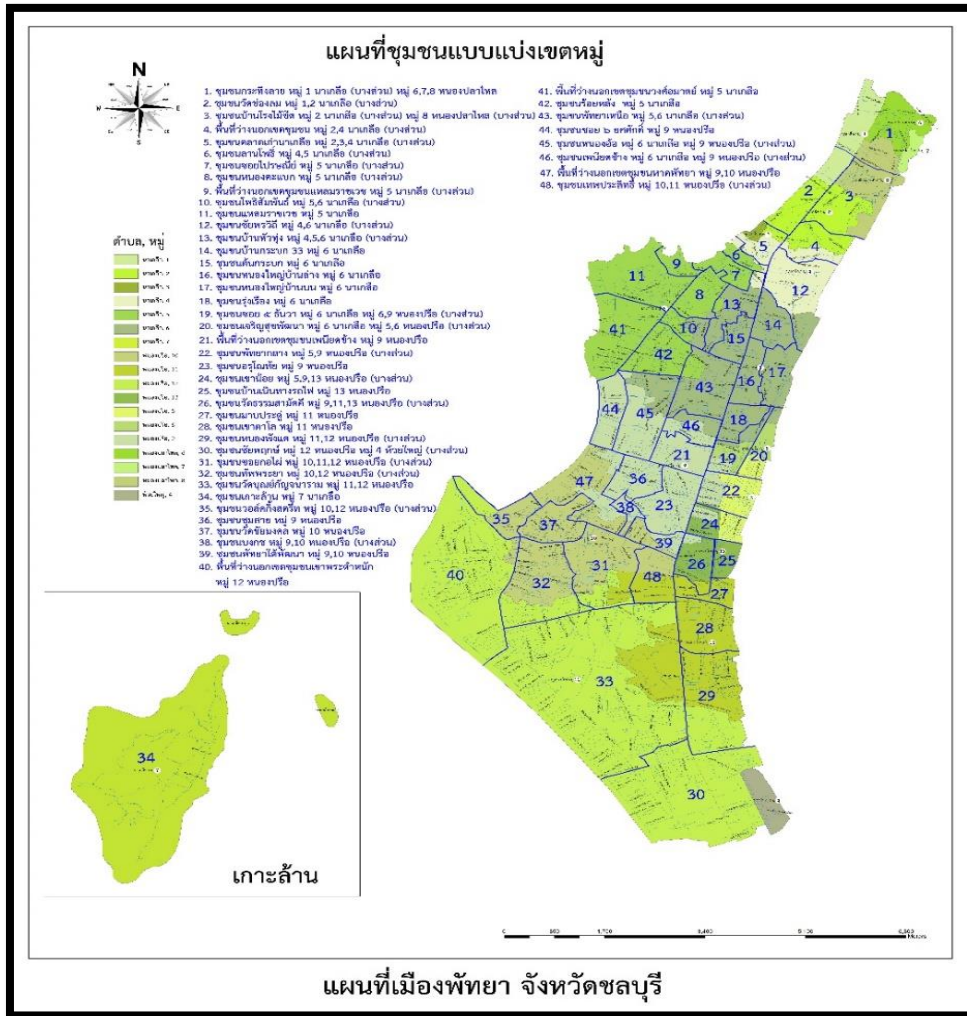

ภาพที่ ๑.๓ แผนที่ชุมชนแบบแบ่งเขตหมู่  
 ที่มา: สำนักสวัสดิการสังคม มกราคม ๒๕๖๖

**๒) ผลการเลือกตั้งล่าสุด เมื่อวันที่ ๒๒ พฤษภาคม ๒๕๖๕**

**การเลือกตั้งนายกเมืองพัทยา**

เมืองพัทยามีนายกเมืองพัทยา

๑ คน

ผู้มีสิทธิเลือกตั้ง

๗๘,๐๑๘ คน

ผู้มาใช้สิทธิเลือกตั้ง

๓๘,๕๒๔ คน

คิดเป็นร้อยละ ๔๙.๓๘

ผู้ไม่มาใช้สิทธิเลือกตั้ง

๓๙,๔๙๔ คน

คิดเป็นร้อยละ ๕๐.๖๒

มีบัตรดี

๓๖,๗๗๐ คน

คิดเป็นร้อยละ ๙๕.๔๕

มีบัตรเสีย

๑,๐๐๔ คน

คิดเป็นร้อยละ ๒.๖๑

บัตรไม่ประสงค์ลงคะแนน

๗๕๐ ใบ

คิดเป็นร้อยละ ๑.๙๕

### การเลือกตั้งสมาชิกสภาเมืองพัทยา

เมืองพัทยามีสมาชิกเมืองพัทยา	๒๔ คน	
ผู้มีสิทธิเลือกตั้งรวม ๔ เขต	๗๗,๗๗๖ คน	
สมาชิกเมืองพัทยาเขต ๑	๖ คน	คิดเป็นร้อยละ ๒๕
ผู้มีสิทธิเลือกตั้ง	๒๐,๐๔๒ คน	คิดเป็นร้อยละ ๒๕.๗๗
ผู้มาใช้สิทธิเลือกตั้ง	๑๐,๙๑๙ คน	คิดเป็นร้อยละ ๕๔.๔๘
ผู้ไม่มาใช้สิทธิเลือกตั้ง	๙,๑๒๓ คน	คิดเป็นร้อยละ ๔๕.๕๒
มีบัตรดี	๙,๘๑๑ คน	คิดเป็นร้อยละ ๘๙.๘๕
มีบัตรเสีย	๕๔๙ คน	คิดเป็นร้อยละ ๕.๐๓
บัตรไม่ประสงค์ลงคะแนน	๕๕๙ คน	คิดเป็นร้อยละ ๕.๑๒
สมาชิกเมืองพัทยาเขต ๒	๖ คน	คิดเป็นร้อยละ ๒๕
ผู้มีสิทธิเลือกตั้ง	๑๖,๒๙๓ คน	คิดเป็นร้อยละ ๒๐.๙๕
ผู้มาใช้สิทธิเลือกตั้ง	๘,๑๘๑ คน	คิดเป็นร้อยละ ๕๐.๒๑
ผู้ไม่มาใช้สิทธิเลือกตั้ง	๘,๑๑๒ คน	คิดเป็นร้อยละ ๔๙.๗๙
มีบัตรดี	๗,๓๐๓ คน	คิดเป็นร้อยละ ๘๙.๒๗
มีบัตรเสีย	๓๙๘ คน	คิดเป็นร้อยละ ๔.๘๖
บัตรไม่ประสงค์ลงคะแนน	๔๘๐ คน	คิดเป็นร้อยละ ๕.๘๗
สมาชิกเมืองพัทยาเขต ๓	๖ คน	คิดเป็นร้อยละ ๒๕
ผู้มีสิทธิเลือกตั้ง	๒๐,๘๔๔ คน	
ผู้มาใช้สิทธิเลือกตั้ง	๑๐,๒๔๔ คน	คิดเป็นร้อยละ ๔๙.๑๕
ผู้ไม่มาใช้สิทธิเลือกตั้ง	๑๐,๖๐๐ คน	คิดเป็นร้อยละ ๕๐.๘๕
มีบัตรดี	๙,๐๘๕ คน	คิดเป็นร้อยละ ๘๘.๖๘
มีบัตรเสีย	๕๑๑ คน	คิดเป็นร้อยละ ๔.๙๙
บัตรไม่ประสงค์ลงคะแนน	๖๔๘ คน	คิดเป็นร้อยละ ๖.๓๔
สมาชิกเมืองพัทยาเขต ๔	๖ คน	คิดเป็นร้อยละ ๒๕
ผู้มีสิทธิเลือกตั้ง	๒๐,๕๙๗ คน	
ผู้มาใช้สิทธิเลือกตั้ง	๙,๔๔๕ คน	คิดเป็นร้อยละ ๔๕.๘๖
ผู้ไม่มาใช้สิทธิเลือกตั้ง	๑๑,๑๕๒ คน	คิดเป็นร้อยละ ๕๔.๑๔
มีบัตรดี	๘,๔๖๒ คน	คิดเป็นร้อยละ ๘๙.๕๙
มีบัตรเสีย	๔๓๔ คน	คิดเป็นร้อยละ ๕.๖๐
บัตรไม่ประสงค์ลงคะแนน	๕๔๙ ใบ	คิดเป็นร้อยละ ๕.๘๑
มีหน่วยเลือกตั้ง จำนวน ...๑๔๖.... หน่วย แยกจำนวนหน่วย ดังนี้		
๑. ตำบลนาเกลือ	๕๖	หน่วย
๒. ตำบลหนองปรือ	๘๖	หน่วย
๓. ตำบลห้วยใหญ่	๑	หน่วย
๔. ตำบลหนองปลาไหล	๓	หน่วย

### ๑.๒.๓ โครงสร้างและอำนาจหน้าที่ในการบริหาร

๑) พระราชบัญญัติกำหนดแผนและขั้นตอนการกระจายอำนาจให้แก่องค์กรปกครองส่วนท้องถิ่น พ.ศ. ๒๕๔๒ หมวด ๒ การกำหนดอำนาจและหน้าที่ในการจัดระบบการสาธารณะ มาตรา ๑๖ กำหนดให้เมืองพัทยา มีอำนาจและหน้าที่ในการจัดระบบบริการสาธารณะ เพื่อประโยชน์ของประชาชนในท้องถิ่นของตนเอง ดังนี้

- ๑.๑) การจัดทำแผนพัฒนาท้องถิ่นของตนเอง
- ๑.๒) การจัดให้มีและบำรุงรักษาทางบก ทางน้ำ และทางระบายน้ำ
- ๑.๓) การจัดให้มีและควบคุมตลาด ท่าเทียบเรือ ท่าข้าม และที่จอดรถ
- ๑.๔) การสาธารณสุขโรคและการก่อสร้างอื่น ๆ
- ๑.๕) การสาธารณสุขการ
- ๑.๖) การส่งเสริม การฝึก และประกอบอาชีพ
- ๑.๗) การพาณิชย์ และการส่งเสริมการลงทุน
- ๑.๘) การส่งเสริมการท่องเที่ยว
- ๑.๙) การจัดการศึกษา
- ๑.๑๐) การสังคมสงเคราะห์ และการพัฒนาคุณภาพชีวิตเด็ก สตรี คนชราและ  
ผู้ด้อยโอกาส
- ๑.๑๑) การบำรุงรักษาศิลปะ จารีตประเพณี ภูมิปัญญาท้องถิ่น และวัฒนธรรมอันดีของ  
ท้องถิ่น
- ๑.๑๒) การปรับปรุงแหล่งชุมชนแออัดและการจัดการเกี่ยวกับที่อยู่อาศัย
- ๑.๑๓) การจัดให้มีและบำรุงรักษาสถานที่พักผ่อนหย่อนใจ
- ๑.๑๔) การส่งเสริมกีฬา
- ๑.๑๕) การส่งเสริมประชาธิปไตย ความเสมอภาค และสิทธิเสรีภาพของประชาชน
- ๑.๑๖) ส่งเสริมการมีส่วนร่วมของราษฎรในการพัฒนาท้องถิ่น
- ๑.๑๗) การรักษาความสะอาดและความเป็นระเบียบเรียบร้อยของบ้านเมือง
- ๑.๑๘) การกำจัดมูลฝอย สิ่งปฏิกูล และน้ำเสีย
- ๑.๑๙) การสาธารณสุข การอนามัยครอบครัว และการรักษาพยาบาล
- ๑.๒๐) การจัดให้มีและควบคุมสุสานและฌาปนสถาน
- ๑.๒๑) การควบคุมการเลี้ยงสัตว์
- ๑.๒๒) การจัดให้มีและควบคุมการฆ่าสัตว์
- ๑.๒๓) การรักษาความปลอดภัย ความเป็นระเบียบเรียบร้อย และการอนามัย  
โรงแรมสรรพ และสาธารณสุขอื่น ๆ
- ๑.๒๔) การจัดการ การบำรุงรักษา และการใช้ประโยชน์จากป่าไม้ ที่ดิน  
ทรัพยากรธรรมชาติและสิ่งแวดล้อม
- ๑.๒๕) การผังเมือง
- ๑.๒๖) การขนส่งและการวิศวกรรมจราจร
- ๑.๒๗) การดูแลรักษาที่สาธารณะ

- ๑.๒๘) การควบคุมอาคาร
- ๑.๒๙) การป้องกันและบรรเทาสาธารณภัย
- ๑.๓๐) การรักษาความสงบเรียบร้อย การส่งเสริมและสนับสนุนการป้องกันและรักษาความปลอดภัยในชีวิตและทรัพย์สิน
- ๑.๓๑) กิจกรรมอื่นใดที่เป็นผลประโยชน์ของประชาชนในท้องถิ่นตามที่คณะกรรมการประกาศกำหนด

**๒) พระราชบัญญัติระเบียบบริหารราชการเมืองพัทยา พ.ศ. ๒๕๔๒ หมวด ๓ เรื่องระเบียบบริหารราชการเมืองพัทยา มาตรา ๖๒ ได้กำหนดให้เมืองพัทยามีอำนาจหน้าที่ดำเนินการในเขตเมืองพัทยาในเรื่องต่อไปนี้**

- ๒.๑) การรักษาความสงบเรียบร้อย
- ๒.๒) การส่งเสริมและรักษาคุณภาพสิ่งแวดล้อมและทรัพยากรธรรมชาติ
- ๒.๓) การคุ้มครองและดูแลรักษาทรัพย์สินอันเป็นสาธารณะสมบัติของแผ่นดิน
- ๒.๔) การวางผังเมืองและการควบคุมการก่อสร้าง
- ๒.๕) การจัดการเกี่ยวกับที่อยู่อาศัยและการปรับปรุงแหล่งเสื่อมโทรม
- ๒.๖) การจัดการจราจร
- ๒.๗) การรักษาความสะอาดและความเป็นระเบียบเรียบร้อยของบ้านเมือง
- ๒.๘) การกำจัดมูลฝอยและสิ่งปฏิกูล และการบำบัดน้ำเสีย
- ๒.๙) การจัดให้มีน้ำสะอาดหรือการประปา
- ๒.๑๐) การจัดให้มีการควบคุมตลาด ท่าเทียบเรือ และที่จอดรถ
- ๒.๑๑) การควบคุมอนามัยและความปลอดภัยในร้านจำหน่ายอาหาร โรงมหรสพ และสถานบริการ
- ๒.๑๒) การควบคุมและส่งเสริมกิจการท่องเที่ยว
- ๒.๑๓) การบำรุงรักษาศิลปะ จารีตประเพณี ภูมิปัญญาท้องถิ่น และวัฒนธรรมอันดีของท้องถิ่น

๒.๑๔) อำนาจหน้าที่ตามที่กฎหมายกำหนดให้เป็นของเทศบาลหรือของเมืองพัทยา

**๓) โครงสร้างการบริหารของเมืองพัทยา**

การแบ่งส่วนราชการภายในและการกำหนดอำนาจหน้าที่ของส่วนราชการเมืองพัทยา พ.ศ. ๒๕๖๖ อาศัยอำนาจตามความในมาตรา ๑๕ และมาตรา ๒๘ วรรคเจ็ด แห่งพระราชบัญญัติบริหารงานบุคคลส่วนท้องถิ่น พ.ศ. ๒๕๔๒ และประกาศคณะกรรมการพนักงานเมืองพัทยา เรื่อง การแบ่งส่วนราชการภายในและกำหนดอำนาจหน้าที่ของส่วนราชการเมืองพัทยา พ.ศ. ๒๕๖๖

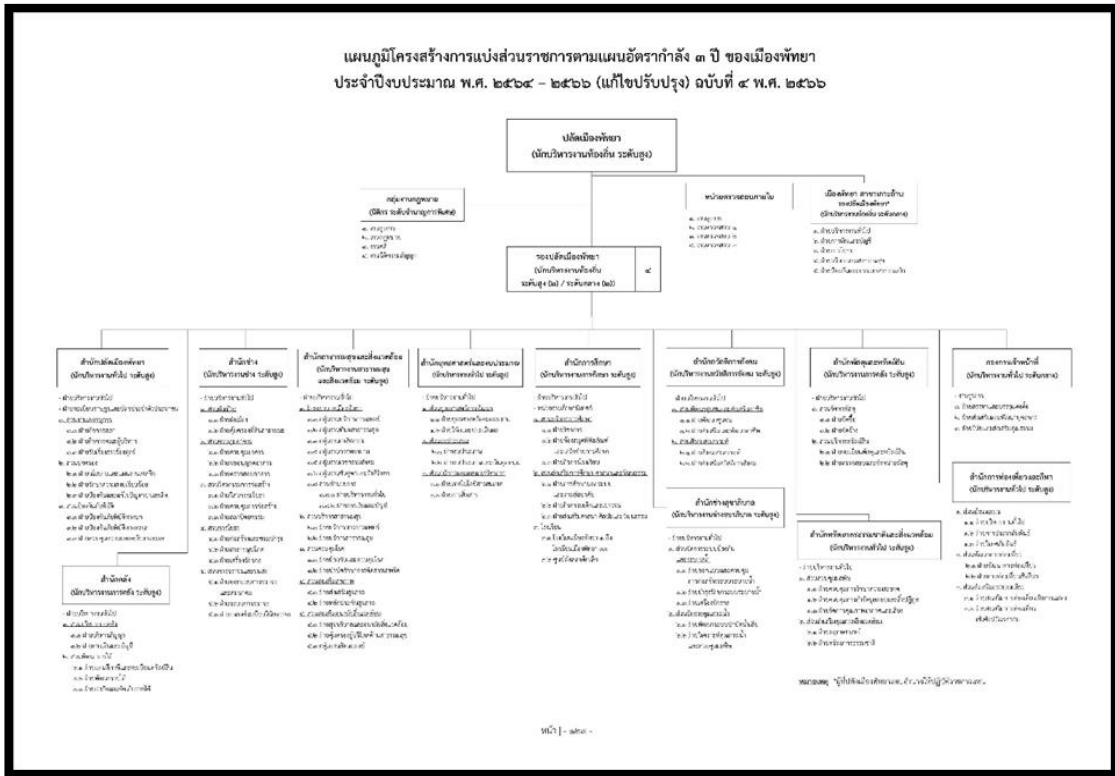

ภาพที่ ๑.๔ โครงสร้างการแบ่งส่วนราชการตามแผนอัตราค่าจ้าง ๓ ปี ของเมืองพัทยา  
ที่มา: กองการเจ้าหน้าที่ มกราคม ๒๕๖๖

**หน้าที่ความรับผิดชอบต่อการบริหารงาน ดังนี้**

**๓.๑) สำนักปลัดเมืองพัทยา** มีหน้าที่ความรับผิดชอบเกี่ยวกับงานราชการทั่วไปของเมืองพัทยา งานประสานราชการ งานทะเบียนราษฎร งานบัตรประจำตัวประชาชน งานการเลือกตั้ง งานเลขานุการของนายกเมืองพัทยา รองนายกเมืองพัทยา ที่ปรึกษานายกเมืองพัทยา และเลขานุการนายกเมืองพัทยา งานกิจการสภาเมืองพัทยา งานรับเรื่องราวร้องทุกข์ งานอำนวยความสะดวกแก้ไขปัญหาเรื่องราวจ้างทุกข์ งานเทคนิค งานรักษา-ความสงบเรียบร้อยและความมั่นคง การประสานงาน การสนธิกำลังร่วมกับส่วนราชการและภาคเอกชน การอำนวยความสะดวก งานสนับสนุนการจราจร งานป้องกันและแก้ไขปัญหายาเสพติด งานป้องกันและบรรเทาสาธารณภัย ภัยพิบัติทางบก ทางทะเล ทางน้ำ การระงับอัคคีภัย งานควบคุมเฝ้าระวังความปลอดภัยทางทะเล การให้ความช่วยเหลือผู้ประสบภัยพิบัติ การส่งเสริมพัฒนาบุคลากรด้านการป้องกันและช่วยเหลือผู้ประสบภัยพิบัติ ราชการอื่นที่ไม่ได้กำหนดให้เป็นอำนาจหน้าที่ของส่วนราชการใดโดยเฉพาะ รวมทั้งกำกับและ เร่งรัดการปฏิบัติราชการของส่วนราชการในเมืองพัทยาให้เป็นไปตามนโยบาย แนวทาง และแผนปฏิบัติการราชการของเมืองพัทยา งานบริการข้อมูล สถิติช่วยเหลือให้คำแนะนำทางวิชาการ และปฏิบัติงานอื่น ๆ ที่เกี่ยวข้องตามที่ได้รับมอบหมาย

**๓.๒) สำนักคลัง** มีอำนาจหน้าที่ความรับผิดชอบเกี่ยวกับงานการเงิน การคลัง การบัญชีของเมืองพัทยา การรับจ่ายเงินอุดหนุนจากรัฐบาลตามโครงการต่าง ๆ งานการตรวจสอบใบสำคัญ ฎีกาทุกประเภท งานการจัดทำบัญชี งานตรวจสอบบัญชีทุกประเภท งานการตรวจสอบการขอรับและเบิกจ่ายบำเหน็จบำนาญ งานการจ่ายเงินสวัสดิการและสิทธิประโยชน์ต่าง ๆ ของพนักงานเมืองพัทยาและ

ลูกจ้างประจำ คีชีภาวิเคราะห์กำหนดหลักเกณฑ์และวิธีการจัดเก็บรายได้ทุกชนิด การจัดทำประมาณการรายรับประจำปี การแจ้งประเมินภาษีและรับชำระภาษีโรงเรือนและที่ดิน ภาษีบำรุงท้องที่ ภาษีป้าย ค่าธรรมเนียมต่าง ๆ และรายได้อื่น ๆ ของเมืองพัทยา ติดตามและเร่งรัดภาษีค้างชำระ การขอปลด ขอลด ค่าภาษี การอุทธรณ์ภาษี การผ่อนชำระภาษี การยึดและการขายทอดตลาดทรัพย์สินของผู้ค้างชำระภาษี การดูแลรักษาและจัดหาผลประโยชน์จากการใช้ที่สาธารณะ ทำเทียบเรือ ทรัพย์สินของเมืองพัทยา รับชำระและติดตามเร่งรัดค่าเช่าทรัพย์สิน ค่าเช่าที่สาธารณะเพื่อบริการที่จอดรถยนต์ การเก็บค่าธรรมเนียมจอดรถยนต์ งานจดทะเบียนพาณิชย์ การรับรองอาคารและสิ่งปลูกสร้าง งานสรุปผล สถิติ การจัดเก็บภาษี ค่าธรรมเนียม งานทะเบียนคนจุนรายได้และรายจ่ายต่าง ๆ งานควบคุมการเบิกจ่ายเงิน งานทำงบทดลองประจำเดือนและประจำปี คีชีภาวิเคราะห์ภาระหน้าที่ของเมืองพัทยาเพื่อเสนอขอรับการจัดสรรรายได้เพิ่มจากรัฐบาลในสัดส่วนที่เหมาะสม งานบริการข้อมูล สถิติ ช่วยเหลือ ให้คำแนะนำทางวิชาการด้านการเงิน การคลัง การบัญชี และปฏิบัติหน้าที่อื่นที่เกี่ยวข้องตามที่ได้รับมอบหมาย

**๓.๓) สำนักช่าง** มีหน้าที่ความรับผิดชอบเกี่ยวกับการวางและควบคุมด้านผังเมือง งานคุ้มครองที่ดินสาธารณะ งานจัดรูปและกรรมสิทธิ์ที่ดิน งานการควบคุมอาคารตามระเบียบกฎหมาย งานการขออนุญาตควบคุมอาคารและการก่อสร้าง การขออนุญาตและควบคุมด้านอุตสาหกรรมและพลังงาน งานสำรวจ งานออกแบบและเขียนแบบ งานประมาณราคา งานจัดทำราคากลาง งานจัดทำข้อมูลทางด้านวิศวกรรมต่าง ๆ งานออกแบบและควบคุมการก่อสร้าง งานตรวจสอบการก่อสร้าง งานจัดเก็บและตรวจวิเคราะห์วัสดุก่อสร้าง งานจัดทำแผนการปฏิบัติงานก่อสร้างและซ่อมบำรุงประจำปี งานควบคุมการก่อสร้างและซ่อมบำรุง งานบำรุงรักษาและบูรณะสาธารณูปโภค อาคารและสิ่งก่อสร้าง งานจัดทำทะเบียนประวัติโครงสร้างพื้นฐาน อาคาร สะพาน คลอง แหล่งน้ำ งานติดตั้งซ่อมบำรุงระบบไฟส่องสว่างและไฟสัญญาณจราจร งานควบคุมการใช้งาน การบำรุงรักษาเครื่องจักรกลและยานพาหนะ งานสนับสนุนให้มีสาธารณูปโภคพื้นฐานอย่างทั่วถึงเพื่อบริการประชาชนและนักท่องเที่ยว งานการจราจรและขนส่ง การเชื่อมโยงการขนส่งสินค้าและการเดินทางท่องเที่ยว งานบริการข้อมูล สถิติ ช่วยเหลือให้คำแนะนำทางวิชาการด้านวิศวกรรมต่าง ๆ และปฏิบัติหน้าที่อื่นที่เกี่ยวข้องตามที่ได้รับมอบหมาย

**๓.๔) สำนักสาธารณสุขและสิ่งแวดล้อม** มีอำนาจหน้าที่ความรับผิดชอบเกี่ยวกับงานการศึกษา ค้นคว้า วิจัย วิเคราะห์และจัดทำแผนงานด้านสาธารณสุข การส่งเสริม สนับสนุนการจัดบริการด้านการรักษาโรค งานให้บริการด้านสาธารณสุข การพัฒนาความรู้และรูปแบบการจัดระบบบริการสาธารณสุข งานป้องกันเฝ้าระวังและควบคุมโรคติดต่อและโรคไม่ติดต่อ งานป้องกันและบำบัดการติดสารเสพติด การส่งเสริมสุขภาพและการพัฒนาศักยภาพของประชาชนทางด้านพฤติกรรมและสำนักทางสุขภาพ การเผยแพร่ความรู้และถ่ายทอดเทคโนโลยีทางการส่งเสริมสุขภาพ การป้องกันโรค งานหลักประกันสุขภาพ การสุขาภิบาลอาหาร สุขาภิบาลชุมชน งานคุ้มครองผู้บริโภค การอาชีวอนามัยและการสุขาภิบาลอนามัยสิ่งแวดล้อม การควบคุมสาธารณสุขสิ่งแวดล้อมภายในอาคารสถานที่ ชุมชนและพฤติกรรมดูแลรักษาสุขภาพ งานสัตวแพทย์ การดำเนินการตามกฎหมายว่าด้วยการสาธารณสุขและกฎหมายที่เกี่ยวข้อง งานบริการข้อมูล สถิติ ช่วยเหลือ ให้คำแนะนำทางวิชาการ และปฏิบัติหน้าที่อื่นที่เกี่ยวข้องตามที่ได้รับมอบหมาย

**๓.๕) สำนักยุทธศาสตร์และงบประมาณ** มีอำนาจหน้าที่ความรับผิดชอบเกี่ยวกับงานวิเคราะห์ การกำหนดนโยบายและแผน เป้าหมาย การจัดทำและพัฒนาแผนยุทธศาสตร์ ด้านเศรษฐกิจ



สังคม การเมือง การบริหาร โครงสร้างพื้นฐาน สิ่งแวดล้อมและทรัพยากรธรรมชาติ งานส่งเสริมการมีส่วนร่วมของประชาชนในการพัฒนาเมืองพัทยา งานประสานและสนับสนุนการจัดทำแผนปฏิบัติการและการกำหนดทิศทางและจัดทำข้อบัญญัติงบประมาณ งานประสานการจัดทำแผนพัฒนาจังหวัด งานคณะกรรมการจัดทำแผนพัฒนาเมืองพัทยา การดำเนินการวิจัย พัฒนาและประเมินผล งานตรวจติดตามและประเมินผลแผนงานและโครงการงบประมาณ งานเสนอแนะขอรับการจัดสรรเงินอุดหนุนของเมืองพัทยา งานจัดทำข้อบัญญัติงบประมาณรายจ่ายประจำปีและฉบับเพิ่มเติม (ถ้ามี) การบริหารการปฏิบัติงานตามแผนและงบประมาณให้เกิดประสิทธิภาพงานบริการและเผยแพร่วิชาการ สถิติข้อมูล งานเทคโนโลยีสารสนเทศ งานจัดทำและพัฒนาระบบข้อมูลสารสนเทศของเมืองพัทยา และการนำเทคโนโลยีเพื่อการพัฒนาการบริหาร การบริการประชาชน การส่งเสริมด้านเศรษฐกิจและสังคม งานการสื่อสาร และปฏิบัติหน้าที่อื่นที่เกี่ยวข้องตามที่ได้รับมอบหมาย

**๓.๖) สำนักการศึกษา** มีอำนาจหน้าที่ความรับผิดชอบเกี่ยวกับงานศึกษานิเทศก์ งานส่งเสริมคุณภาพและมาตรฐานหลักสูตร งานบริหารการศึกษาและพัฒนาศึกษา ทั้งการศึกษาในระบบ การศึกษานอกระบบการศึกษา และการศึกษาตามอัธยาศัย เช่น การจัดการศึกษาในระดับ การศึกษาปฐมวัย อนุบาลศึกษา ประถมศึกษา มัธยมศึกษา และอาชีวศึกษา งานบริหารวิชาการด้านการศึกษา งานพัฒนาสื่อเทคโนโลยีและนวัตกรรมทางการศึกษา งานห้องสมุด พิพิธภัณฑ์ และเครือข่ายทางการศึกษา งานโรงเรียน งานกิจการนักเรียน งานการศึกษาปฐมวัย งานศูนย์พัฒนาเด็กเล็ก งานขยายโอกาสทางการศึกษา งานกิจกรรมเด็ก เยาวชน และการศึกษานอกโรงเรียน งานกีฬาและนันทนาการ งานการศาสนา งานบำรุงศิลปะ จารีตประเพณี ภูมิปัญญาท้องถิ่น และวัฒนธรรมอันดีของท้องถิ่น การสนองงานของสถาบันชาติ ศาสนาและพระมหากษัตริย์ เทิดทูนและดำรงไว้ซึ่งสถาบันอันสูงสุดของประเทศ งานบริการข้อมูล สถิติ ช่วยเหลือให้คำแนะนำทางวิชาการ และปฏิบัติหน้าที่อื่นที่เกี่ยวข้องตามที่ได้รับมอบหมาย

**๓.๗) สำนักช่างสุขาภิบาล** มีหน้าที่ความรับผิดชอบเกี่ยวกับงานสำรวจและออกแบบก่อสร้างระบบป้องกันและระบายน้ำ การออกแบบและวางโครงการระบบระบายน้ำ การป้องกันน้ำท่วม การระบายน้ำและการบริหารพื้นที่น้ำท่วม การควบคุมงานก่อสร้างเกี่ยวกับการป้องกันน้ำท่วม น้ำกัดเซาะ ระบบท่อ ระบบสูบน้ำ การขออนุญาตและบำรุงรักษาระบบระบายน้ำ การบำรุงรักษาเครื่องจักรกล งานบริหารจัดการคุณภาพน้ำ การบำบัดน้ำเสีย งานวิเคราะห์ วิจัยข้อมูล สถิติการเจริญเติบโตของประชากร ชุมชน สถานประกอบการที่จำเป็นในการวางแผนระบบบำบัดน้ำเสีย งานสำรวจและออกแบบระบบบำบัดน้ำเสีย สำหรับบ้านพักอาศัย อาคาร โรงแรม โรงพยาบาล และสถานประกอบการต่าง ๆ การพัฒนาระบบบำบัดน้ำเสีย งานวางแผนการตรวจสอบและควบคุมระบบบำบัดน้ำเสียของสถานที่บำบัดน้ำเสียอาคาร โรงพยาบาล และสถานประกอบการต่าง ๆ ประจำปี งานตรวจสอบ วิเคราะห์และบำบัดคุณภาพแหล่งน้ำตามธรรมชาติและแหล่งน้ำต่าง ๆ งานตรวจสอบคุณภาพน้ำหลังการบำบัดก่อนปล่อยสู่แหล่งน้ำธรรมชาติ การวิเคราะห์คุณภาพน้ำและควบคุมมลพิษทางน้ำ สถานการณ์มลพิษทางน้ำ การจัดการปัญหามลพิษทางน้ำทางวิศวกรรม เฝ้าระวัง ดูแลรักษาและอนุรักษ์แหล่งน้ำ คู คลอง และทะเล งานตรวจสอบควบคุมคุณภาพน้ำทั้งจากอาคารสถานประกอบการต่าง ๆ ที่เป็นแหล่งกำเนิดน้ำเสียให้เป็นไปตามกฎหมาย งานบริการข้อมูล สถิติ ช่วยเหลือให้คำแนะนำทางวิชาการในหน้าที่และความรับผิดชอบที่เกี่ยวข้อง รวมทั้งปฏิบัติหน้าที่อื่นที่เกี่ยวข้องตามที่ได้รับมอบหมาย

**๓.๘) สำนักสวัสดิการสังคม** มีอำนาจหน้าที่ความรับผิดชอบเกี่ยวกับงานจัดทำแผนงานด้านการพัฒนาสังคม ด้านสวัสดิการสังคม และด้านสังคมสงเคราะห์ งานพัฒนาระบบ รูปแบบ มาตรการ และวิธีการพัฒนาสังคม การจัดสวัสดิการสังคม และการสังคมสงเคราะห์ที่สอดคล้องกับสภาพปัญหา และความต้องการของประชาชน งานพัฒนาชุมชนและส่งเสริมอาชีพ งานสำรวจและจัดตั้งคณะกรรมการชุมชน งานจัดระเบียบชุมชน งานพัฒนาศักยภาพทรัพยากรมนุษย์ การสร้างความเป็นธรรมและความเสมอภาคในการดำรงชีวิต งานส่งเสริมการมีส่วนร่วมของภาคประชาคม งานฝึกอบรมและเผยแพร่ความรู้เกี่ยวกับการพัฒนาชุมชนงานสังคมสงเคราะห์เด็ก สตรี ผู้สูงอายุ ผู้พิการ ทูพพลภาพ ผู้ด้อยโอกาส ผู้ไร้ที่พึ่ง ผู้ประสบภัยพิบัติต่าง ๆ งานสงเคราะห์เด็กและเยาวชน ผู้พิการทางร่างกายและสมอง งานสงเคราะห์เด็กและเยาวชนผู้ถูกทอดทิ้ง เร่ร่อน ไร้ที่พึ่ง ถูกทำร้ายร่างกาย งานสงเคราะห์ครอบครัวที่ประสบปัญหาความเดือดร้อนและเผยแพร่ความรู้เกี่ยวกับการดำเนินชีวิตในครอบครัว งานจ่ายเงินเบี้ยยังชีพผู้สูงอายุ ผู้พิการ ผู้ป่วยเอดส์ งานส่งเสริมและพัฒนาคุณภาพและความมั่นคงในชีวิตของประชาชน งานส่งเสริมสวัสดิภาพเด็กและเยาวชนที่ประพฤติดนไม่เหมาะสมแก่วัย งานส่งเสริมสนับสนุนการจัดสวัสดิการสังคมแก่เด็ก สตรี ผู้สูงอายุ ผู้พิการ และผู้ด้อยโอกาส งานส่งเสริมคุ้มครองและพิทักษ์สิทธิของบุคคล งานส่งเสริมและพัฒนาสถาบันครอบครัว ตลอดจนศึกษา วิเคราะห์ วิจัยปัญหาและแนวทางการดำเนินงานการพัฒนาสังคม งานบริการข้อมูล สถิติ ช่วยเหลือให้คำแนะนำทางวิชาการ และปฏิบัติหน้าที่อื่นที่เกี่ยวข้องตามที่ได้รับมอบหมาย

**๓.๙) สำนักทรัพยากรธรรมชาติและสิ่งแวดล้อม** มีหน้าที่ความรับผิดชอบเกี่ยวกับการบริหารจัดการด้านทรัพยากรธรรมชาติและสิ่งแวดล้อม การกำหนดมาตรการและแผนดำเนินงานด้านทรัพยากรธรรมชาติและสิ่งแวดล้อม งานบริการรักษาความสะอาด งานบริการและพัฒนาระบบจัดการมูลฝอย งานบริหารจัดการของเสียอันตรายและสิ่งปฏิกูล งานวางแผนและการจัดทำแผนดำเนินงานด้านการควบคุมคุณภาพและเฝ้าระวังอากาศ เสียง ยานพาหนะ และแหล่งอื่น ๆ การเฝ้าระวังและติดตามตรวจสอบคุณภาพสิ่งแวดล้อม จัดทำรายงานสถานการณ์สิ่งแวดล้อม งานบำรุงรักษาสวนสาธารณะ สถานที่พักผ่อนหย่อนใจ งานบำรุงรักษาพันธุ์ไม้ อนุรักษ์พันธุ์ไม้ เพาะชำ ขยายพันธุ์ไม้ การสงวน การอนุรักษ์ การตัดตกแต่งต้นไม้ และการฟื้นฟูทรัพยากรธรรมชาติและสิ่งแวดล้อม การศึกษา ค้นคว้า วิเคราะห์ วิจัย เพื่อแก้ไข ฟื้นฟู ส่งเสริมและรักษาคุณภาพสิ่งแวดล้อม การประเมินผลกระทบสิ่งแวดล้อม งานคุ้มครอง ดูแล และบำรุงรักษาทรัพยากรธรรมชาติ การจัดการพื้นที่สีเขียว การส่งเสริมคุณภาพสิ่งแวดล้อม การใช้เทคโนโลยีสะอาดที่เป็นมิตรกับสิ่งแวดล้อม งานส่งเสริมเผยแพร่ประชาสัมพันธ์ให้ความรู้เพื่อปลูกจิตสำนึกด้านสิ่งแวดล้อมและตระหนักถึงคุณค่าความสำคัญของทรัพยากรธรรมชาติ และปฏิบัติหน้าที่อื่นที่เกี่ยวข้องตามที่ได้รับมอบหมาย

**๓.๑๐) สำนักพัสดุและทรัพย์สิน** มีหน้าที่ความรับผิดชอบเกี่ยวกับการจัดทำแผนการจัดซื้อจัดจ้าง การดำเนินการเพื่อให้ได้มาซึ่งสินค้า งานบริการ งานก่อสร้าง งานจ้างที่ปรึกษา และงานจ้างออกแบบหรือควบคุมงานก่อสร้าง โดยการซื้อ จ้าง เช่า แลกเปลี่ยน หรือโดยการนิติกรรมอื่นตามที่กำหนดในกฎกระทรวง งานจัดทำทะเบียนคุมเอกสารสัญญาซื้อขาย สัญญาจ้าง งานควบคุมตรวจสอบการรับ การจ่ายพัสดุ ครุภัณฑ์ การควบคุมการจ่ายโอนทรัพย์สิน งานปรับปรุง ซ่อมแซม และบำรุงรักษาพัสดุ ครุภัณฑ์ เพื่อสนับสนุนการปฏิบัติงานของส่วนราชการ งานรวบรวมสถิติข้อมูลและระบบฐานข้อมูลเกี่ยวกับพัสดุ ครุภัณฑ์ วัสดุ และทรัพย์สินของเมืองพัทยา งานระบบการจัดซื้อจัดจ้างด้วยอิเล็กทรอนิกส์



(e-GP) และระบบจัดซื้อจัดจ้างเมืองพัทยา การพัฒนาระบบการบริหารพัสดุ งานควบคุมและจัดทำทะเบียนคุมพัสดุ ครุภัณฑ์ วัสดุ ที่ดิน สิ่งก่อสร้าง และทรัพย์สินทุกประเภทของเมืองพัทยา งานจดทะเบียนและต่อทะเบียนยานพาหนะ งานควบคุมตรวจสอบพัสดุประจำปี งานจัดทำทรัพย์สิน งานจัดทำหนังสือรับรองผลงานและทะเบียนคุมหนังสือรับรองผลงาน งานประชาสัมพันธ์การดำเนินการเกี่ยวกับพัสดุ ครุภัณฑ์ วัสดุ ที่ดิน สิ่งก่อสร้าง และทรัพย์สินอื่น ๆ ของเมืองพัทยา งานการจำหน่ายพัสดุ ครุภัณฑ์ งานตอบข้อซักถาม ข้อเสนอแนะของหน่วยตรวจสอบ งานบริการข้อมูล สถิติ ช่วยเหลือให้คำแนะนำทางวิชาการ ให้คำปรึกษาแนะนำ ข้อกฎหมายเกี่ยวกับการจัดซื้อจัดจ้าง และปฏิบัติหน้าที่อื่นที่เกี่ยวข้องตามที่ได้รับมอบหมาย

**๓.๑๑) สำนักการท่องเที่ยวและกีฬา** มีอำนาจหน้าที่ความรับผิดชอบเกี่ยวกับงานการประชาสัมพันธ์ งานด้านวิเทศสัมพันธ์ การวิเทศสัมพันธ์นำเอกลักษณ์อันโดดเด่นเขตชุมชนสัมพันธ์อันดีกับนานาชาติ งานแผนงานหรือโครงการความร่วมมือกับต่างประเทศ การจัดกิจกรรมประชุมและนิทรรศการ และนันทนาการระดับชาติและนานาชาติ งานจัดทำแผนพัฒนาด้านการท่องเที่ยว การวางแผนการวิเคราะห์ปัจจัยความเสี่ยงการพัฒนาและส่งเสริมการท่องเที่ยวในรูปแบบใหม่เพื่อดึงดูดนักท่องเที่ยว การพัฒนาแหล่งท่องเที่ยว การพัฒนาการท่องเที่ยวให้มุ่งสู่การเป็นศูนย์กลางทางการท่องเที่ยวของประเทศในระดับภูมิภาคและระดับโลก การพัฒนากีฬาเพื่อการท่องเที่ยว การสร้างมูลค่าเพิ่มทางเศรษฐกิจให้กับเมืองพัทยาและเศรษฐกิจโดยรวมของประเทศ การเป็นช่องทางในการแลกเปลี่ยนและเผยแพร่วัฒนธรรมทั้งในและต่างประเทศ การสร้างสรรค์การท่องเที่ยวแนวใหม่ให้เมืองพัทยานีความทันสมัยที่มีการใช้เทคโนโลยีสารสนเทศและการสื่อสารรูปแบบใหม่มาใช้ในการออกแบบการผลิตสื่อการท่องเที่ยวในรูปแบบอิเล็กทรอนิกส์ (Digital Content) สื่อเคลื่อนไหว (Digital Animation) เพื่อให้เมืองพัทยานีเมืองท่องเที่ยวดิจิทัลที่สมบูรณ์ รวมทั้งการเผยแพร่และประชาสัมพันธ์ผ่านช่องทางสื่อสารอันทันสมัยเพื่อเผยแพร่การท่องเที่ยวให้ประเทศสมาชิกอาเซียนและนานาชาติได้เข้าถึงการท่องเที่ยวของเมืองพัทยาได้โดยง่าย สร้างกระแสนิยมสร้างรายได้เข้าประเทศจากการท่องเที่ยวและส่งออกสินค้าบริการการท่องเที่ยว กีฬา ศิลปะ วัฒนธรรม การส่งเสริมการผลิตสารคดีและภาพยนตร์การส่งเสริมศิลปะ วัฒนธรรมสร้างสรรค์ เพื่อการท่องเที่ยว การจัดมหกรรมการท่องเที่ยว การจัดมหกรรมกีฬา รวมทั้งปฏิบัติหน้าที่อื่นที่เกี่ยวข้องตามที่ได้รับมอบหมาย

**๓.๑๒) กองการเจ้าหน้าที่** มีหน้าที่ความรับผิดชอบเกี่ยวกับการบริหารงานบุคคลของพนักงานเมืองพัทยา พนักงานครูเมืองพัทยา บุคลากรทางการศึกษา ลูกจ้างประจำและพนักงานจ้างของเมืองพัทยา งานวิเคราะห์การวางแผนอัตรากำลัง งานจัดตั้งส่วนราชการและการปรับปรุงโครงสร้างส่วนราชการ งานการกำหนดตำแหน่งและการปรับปรุงการกำหนดตำแหน่ง งานการสรรหาเกี่ยวกับการสอบแข่งขัน สอบคัดเลือก การคัดเลือก การย้าย การโอน การรับโอน การคัดเลือกเพื่อรับโอน งานบรรจุและแต่งตั้ง งานจัดทำ ควบคุม ตรวจสอบ แก้ไข บันทึกข้อมูลทะเบียนประวัติ งานระบบสารสนเทศข้อมูลบุคลากรท้องถิ่นแห่งชาติ (LHR) งานการประเมินผลการปฏิบัติราชการ งานเกี่ยวกับเงินเดือน ค่าจ้าง และค่าตอบแทน งานการคัดเลือกเพื่อเลื่อนและแต่งตั้งพนักงานเมืองพัทยาให้ดำรงตำแหน่งในระดับที่สูงขึ้น งานการประเมินเพื่อเลื่อนวิทยฐานะพนักงานครูและบุคลากรทางการศึกษา งานการลาทุกประเภท งานสิทธิสวัสดิการทุกประเภท งานส่งเสริมสนับสนุนการเพิ่มสมรรถภาพในการปฏิบัติงาน งานแผนพัฒนาบุคลากร งานส่งเสริมและพัฒนาบุคลากร งานฝึกอบรม งานการรักษาวินัย การดำเนินการทางวินัย การอุทธรณ์ และการร้อง

ทุกซ์ งานสนับสนุนเสริมสร้างคุณธรรมจริยธรรมและจรรยาบรรณ งานการให้พ้นจากราชการ การอุทธรณ์ การร้องทุกข์ งานเลขานุการคณะกรรมการพนักงานเมืองพิทยาหรือคณะกรรมการเกี่ยวกับการบริหารงานบุคคล งานบริการข้อมูล สถิติ ช่วยเหลือให้คำแนะนำทางวิชาการ และปฏิบัติหน้าที่อื่นที่เกี่ยวข้องตามที่ได้รับมอบหมาย

**๓.๑๓) กลุ่มงานกฎหมาย** มีหน้าที่ความรับผิดชอบเกี่ยวกับการให้คำปรึกษาและเสนอแนะ ด้านระเบียบ กฎหมายแก่เมืองพิทยาและหน่วยงานต่าง ๆ ประสานงานกับสำนักงานอัยการสูงสุดในการว่าต่างและแก้ต่างแก่คดีแพ่งทุกชั้นศาล ดำเนินการเกี่ยวกับคดีปกครอง พิจารณาดำเนินการเกี่ยวกับการละเมิด การพิจารณาคำขออุทธรณ์ภาษี ดำเนินการบังคับทางปกครอง ตามพระราชบัญญัติว่าด้วยวิธีปฏิบัติราชการทางปกครอง พิจารณาเกี่ยวกับนิติกรรมสัญญาของเมืองพิทยา ดำเนินการฟ้องร้องคดีล้มละลาย การบังคับคดีและวางทรัพย์ การพิจารณาร่างกฎหมาย ข้อบัญญัติเมืองพิทยา ระเบียบ ประกาศ คำสั่งของเมืองพิทยา พิจารณาตอบข้อหารือ ชี้แจง ให้คำปรึกษาแนะนำกับหน่วยงานต่าง ๆ และปฏิบัติหน้าที่อื่นที่เกี่ยวข้องตามที่ได้รับมอบหมาย

**๓.๑๔) หน่วยตรวจสอบภายใน** มีหน้าที่ความรับผิดชอบเกี่ยวกับงานจัดทำแผนการตรวจสอบภายในประจำปี งานตรวจสอบความถูกต้องและเชื่อถือได้ของเอกสารการเงิน การบัญชี เอกสารการรับจ่ายเงินทุกประเภท งานตรวจสอบการเก็บรักษาหลักฐานการเงิน การบัญชี งานตรวจสอบการสรรหาพัสดุและทรัพย์สิน การเก็บรักษาพัสดุและทรัพย์สิน งานตรวจสอบการทำประโยชน์จากทรัพย์สินของเมืองพิทยา งานตรวจสอบ ติดตามและการประเมินผลการดำเนินงานตามแผนงาน โครงการให้เป็นไปตามนโยบาย วัตถุประสงค์ และเป้าหมายที่กำหนด อย่างมีประสิทธิภาพ ประสิทธิผลและประหยัด งานวิเคราะห์และประเมินความมีประสิทธิภาพ ประหยัด คุ่มค่า ในการใช้ทรัพยากรของส่วนราชการเมืองพิทยา งานประเมินการควบคุมภายในของหน่วยรับตรวจ งานรายงานผลการตรวจสอบภายในและข้อเสนอแนะต่อผู้บริหาร งานบริการข้อมูล สถิติที่เกี่ยวข้องกับงานตรวจสอบภายใน ช่วยเหลือ ให้คำแนะนำแนวทางการแก้ไขปรับปรุงการปฏิบัติงานแก่หน่วยรับตรวจและผู้เกี่ยวข้อง และปฏิบัติหน้าที่อื่นที่เกี่ยวข้องตามที่ได้รับมอบหมาย

**๓.๑๕) เมืองพิทยา สาขาเกะล้าน** มีอำนาจหน้าที่ความรับผิดชอบเกี่ยวกับกิจการของเมืองพิทยาในส่วนที่มีการแบ่งส่วนงานที่จำเป็นมาปฏิบัติหน้าที่ในการให้บริการแก่ประชาชนบนเกาะล้าน ได้แก่ งานเกี่ยวกับการบริหารงานทั่วไป งานเกี่ยวกับการส่งเสริมและพัฒนาอาชีพ งานเกี่ยวกับสวัสดิการสังคม สังคมสงเคราะห์ งานเกี่ยวกับการเงินและบัญชี งานเกี่ยวกับการโยธา การก่อสร้าง การจราจร งานระบบไฟฟ้า แสงสว่าง งานเกี่ยวกับการช่างสุขาภิบาล งานเกี่ยวกับการสาธารณสุขและสิ่งแวดล้อม การรักษาพยาบาล การให้บริการสุขภาพของศูนย์แพทย์ชุมชนบ้านเกาะล้าน งานเกี่ยวกับการป้องกันและบรรเทาสาธารณภัย งานเกี่ยวกับการรักษาความสงบเรียบร้อย และปฏิบัติหน้าที่อื่นที่เกี่ยวข้องตามที่ได้รับมอบหมาย

## ๑.๓ ประชากร

### ๑.๓.๑ ข้อมูลเกี่ยวกับจำนวนประชากร

ประชากร เป็นทรัพยากรที่มีการเคลื่อนไหวเปลี่ยนแปลงตลอดเวลา และมีผลสะท้อนถึงระบบเศรษฐกิจ สังคม วัฒนธรรม แรงงาน การใช้ที่ดิน การใช้ทรัพยากรธรรมชาติ ตลอดจนสาธารณสุข ภูมิภาคต่าง ๆ ในการวางแผนพัฒนาท้องถิ่นให้สอดคล้องกับสภาพความเป็นอยู่ที่ดีในอนาคต

ตารางที่ ๑.๑ สถิติจำนวนประชากรในเขตเมืองพัทยา ตามทะเบียนราษฎร ปี พ.ศ. ๒๕๖๑ - ๒๕๖๕

ปี พ.ศ.	จำนวนประชากร (คน)			จำนวนครัวเรือน
	ชาย	หญิง	รวม	
๒๕๖๑	๕๔,๕๑๓	๖๔,๖๐๙	๑๑๙,๑๒๒	๒๓,๗๘๖
๒๕๖๒	๕๔,๗๑๘	๖๔,๘๑๔	๑๑๙,๕๓๒	๒๔,๖๗๒
๒๕๖๓	๕๓,๗๑๐	๖๓,๘๙๖	๑๑๗,๖๐๖	๒๕,๑๘๗
๒๕๖๔	๕๓,๑๒๗	๖๓,๓๒๔	๑๑๖,๔๕๑	๒๕,๓๑๖
๒๖๖๕	๕๓,๐๔๖	๖๓,๓๓๒	๑๑๖,๓๗๘	๒๕,๖๗๘

ตารางที่ ๑.๒ สถิติประชากรเกะล้าน ณ วันที่ ๓๑ ธันวาคม ๒๕๖๕

ปี พ.ศ.	จำนวนประชากร (คน)			จำนวนครัวเรือน
	ชาย	หญิง	รวม	
๒๕๖๑	๑,๔๕๔	๑,๔๘๐	๒,๙๓๔	๖๒๖
๒๕๖๒	๑,๔๗๗	๑,๔๘๑	๒,๙๕๘	๖๔๙
๒๕๖๓	๑,๔๖๖	๑,๔๗๔	๒,๙๔๐	๖๖๗
๒๕๖๔	๑,๔๕๑	๑,๔๗๓	๒,๙๒๔	๓๖๒
๒๕๖๕	๑,๔๗๒	๑,๔๘๔	๒,๙๕๖	๗๒๑

ตารางที่ ๑.๓ ข้อมูลประชากรในเขตเมืองพัทยา ๓๑ ธันวาคม ๒๕๖๕

ประชากร	ชาย	หญิง	รวม
ตำบลหนองปรือ	๒๙,๕๘๘	๓๗,๒๓๖	๖๖,๘๒๔
ตำบลหนองปลาไหล	๑,๑๐๙	๑,๒๕๘	๒,๓๖๗
ตำบลห้วยใหญ่	๖๓	๗๗	๑๔๐
ตำบลนาเกลือ (รวมเกะล้าน)	๒๒,๒๘๖	๒๔,๗๖๑	๔๗,๐๔๗
<b>รวม</b>	<b>๕๓,๐๔๖</b>	<b>๖๓,๓๓๒</b>	<b>๑๑๖,๓๗๘</b>

ตารางที่ ๑.๔ จำนวนครัวเรือนและจำนวนหลังคาเรือน ๓๑ ธันวาคม พ.ศ. ๒๕๖๕

ประชากร	จำนวน (ครัวเรือน)	จำนวน (หลังคาเรือน)
ตำบลหนองปรือ	๑๖,๔๕๔	๑๓๖,๕๖๘
ตำบลหนองปลาไหล	๕๗๘	๑,๓๗๖
ตำบลห้วยใหญ่	๒๗	๔๐
ตำบลนาเกลือ (รวมเกะล้าน)	๘,๖๑๔	๓๘,๑๒๐
<b>รวม</b>	<b>๒๕,๖๗๓</b>	<b>๑๗๖,๑๐๔</b>

ตารางที่ ๑.๕ สถิติจำนวนการเกิด ปี พ.ศ. ๒๕๖๑ - ๒๕๖๕

จำแนกตามเพศ	จำนวนคนเกิด (ปี)				
	๒๕๖๑	๒๕๖๒	๒๕๖๓	๒๕๖๔	๒๕๖๕
ชาย	๒,๕๐๕	๒,๓๓๖	๒,๐๗๒	๑,๘๖๓	๑,๘๑๗
หญิง	๒,๔๒๙	๒,๒๑๓	๑,๙๙๕	๑,๘๒๒	๑,๖๕๔
รวม	๕,๙๓๔	๔,๕๔๙	๔,๐๖๗	๓,๖๘๕	๓,๔๗๑

ตารางที่ ๑.๖ สถิติจำนวนการตาย ปี พ.ศ. ๒๕๖๑ - ๒๕๖๕

จำแนกตามเพศ	จำนวนคนตาย (ปี)				
	๒๕๖๑	๒๕๖๒	๒๕๖๓	๒๕๖๔	๒๕๖๕
ชาย	๙๔๔	๑,๐๐๓	๙๔๗	๑,๐๘๕	๑,๒๓๘
หญิง	๔๙๘	๕๑๐	๕๐๙	๕๓๕	๖๓๖
รวม	๑,๔๔๒	๑,๕๑๓	๑,๔๕๖	๑,๖๒๐	๑,๘๗๔

จากตัวเลขที่ปรากฏชี้ให้เห็นว่า เมืองพัทยามีประชากรไม่หนาแน่น แต่ข้อเท็จจริงแล้ว ประชากรในเมืองพัทยาศูนย์อยู่อย่างหนาแน่น เนื่องจากเมืองพัทยาเป็นเมืองท่องเที่ยวสำคัญลำดับต้น ๆ ของประเทศไทย มีการเจริญเติบโตอย่างรวดเร็ว และมีการอพยพแรงงานจากถิ่นอื่นเข้ามา จึงมีประชากรแฝงมากกว่าจำนวนความเป็นจริง ๔ - ๕ เท่า (ประมาณ ๔๐๐,๐๐๐ - ๕๐๐,๐๐๐ คน) ในช่วงเวลาปกติ แต่เนื่องด้วยสถานการณ์การแพร่ระบาดของเชื้อไวรัส โควิด - ๑๙ ที่ผ่านมา การเคลื่อนย้ายของประชากร จึงส่งผลให้ประชากรแฝงมีจำนวนลดลงจากจำนวนความเป็นจริงเหลือเพียง ๒ - ๓ เท่า (ประมาณ ๒๐๐,๐๐๐ - ๓๐๐,๐๐๐ คน) โดยมีได้มีการแจ้งย้ายที่อยู่เข้ามาตามกฎหมายทะเบียนราษฎร

### ๑.๓.๒ ช่วงอายุและจำนวนประชากร

สถิติประชากรเขตพื้นที่เมืองพัทยา จากฝ่ายทะเบียนราษฎรและบัตรประชาชน โดยการแบ่งอายุ ๕ ช่วง ดังตารางที่ ๑.๗

ตารางที่ ๑.๗ จำนวนประชากรแยกตามช่วงอายุ (ปี)

ช่วงอายุ	ชาย	หญิง	รวม
๐ - ๑๕ ปี	๑๔,๗๗๐	๑๔,๑๔๘	๒๘,๙๑๘
๑๖ - ๓๐ ปี	๑๑,๗๕๓	๑๒,๔๐๗	๒๔,๑๖๐
๓๑ - ๔๕ ปี	๑๐,๕๑๗	๑๔,๐๔๔	๒๔,๕๖๑
๔๖ - ๖๐ ปี	๙,๖๖๙	๑๓,๙๓๙	๒๓,๖๐๘
๖๑ ปีขึ้นไป	๖,๓๓๗	๘,๗๙๔	๑๕,๑๓๑
รวม	๕๓,๐๔๖	๖๓,๓๓๒	๑๑๖,๓๗๘

๑.๓.๓ สถิติประชากรแยกตามชุมชน

ตารางที่ ๑.๘ สถิติประชากรจำแนกตามชุมชน ปี พ.ศ. ๒๕๖๕

ชุมชน	ชาย (ราย)	หญิง (ราย)	รวม (ราย)
๑. ซอย ๖ ยศศักดิ์	๑๐๑	๑๔๕	๒๔๖
๒. เทพประสิทธิ์	๓๔๗	๔๔๘	๗๙๕
๓. โพธิ์สัมพันธ์	๑,๐๖๐	๑,๑๙๖	๒,๒๕๖
๔. รุ่งเรือง	๔๑๓	๕๐๙	๙๒๒
๕. ลานโพธิ์	๓๓๔	๓๗๑	๗๐๕
๖. วัดบุญยกัญจนาราม	๒,๗๔๓	๓,๕๓๖	๖,๒๗๙
๗. หนองพังแค	๘๓๘	๑,๐๔๐	๑,๘๗๘
๘. ร้อยหลัง	๕๔๓	๗๑๗	๑,๒๖๐
๙. หนองตะแบก	๔๓๙	๕๔๐	๙๗๙
๑๐. เขاتاโล	๑,๐๓๒	๑,๓๘๖	๒,๔๑๘
๑๑. หนองอ้อ	๕๓๙	๖๒๐	๑,๑๕๙
๑๒. เขาน้อย	๑,๑๐๔	๑,๔๒๖	๒,๕๓๐
๑๓. กระจิงลาย	๔๓๖	๔๓๗	๘๗๓
๑๔. วัดชัยมงคล	๔๗๖	๕๐๔	๙๘๐
๑๕. ตลาดเก่านาเกลือ	๑,๑๙๙	๑,๓๓๗	๒,๕๓๖
๑๖. วัดช่องลม	๓๒๖	๓๓๘	๖๖๔
๑๗. หนองใหญ่บ้านบน	๓๖๗	๓๙๖	๗๖๓
๑๘. ซอย ๕ ธันวาคม	๓๔๙	๔๐๕	๗๕๔
๑๙. บ้านโรงไม้ขีด	๑,๒๘๕	๑,๔๖๕	๒,๗๕๐
๒๐. ซอยกอไผ่	๒,๐๕๖	๒,๔๘๕	๔,๕๔๑
๒๑. บ้านหัวทุ่ง	๔๓๓	๔๕๔	๘๘๗
๒๒. วัดธรรมสามัคคี	๑,๔๒๔	๑,๖๕๔	๓,๐๗๘
๒๓. พัทธากลาง	๗๔๕	๘๖๕	๑,๖๑๐
๒๔. ซอยไปรษณีย์	๗๔๔	๘๗๑	๑,๖๑๕
๒๕. ดันกระบก	๒๓๙	๒๔๗	๔๘๖
๒๖. ท้าพระยา	๑,๗๗๓	๒,๓๕๓	๔,๑๒๖
๒๗. เกาะล้าน	๑,๓๔๓	๑,๓๑๙	๒,๖๖๒
๒๘. วอล์คกิ้งสตรีท	๓๐๘	๓๒๖	๖๓๔
๒๙. เจริญสุขพัฒนา	๕๗๑	๖๓๘	๑,๒๐๙
๓๐. บ้านเนินทางรถไฟ	๒๔๐	๓๐๗	๕๔๗
๓๑. บ้านกระบก ๓๓	๕๖๔	๖๔๖	๑,๒๑๐

ชุมชน	ชาย (ราย)	หญิง (ราย)	รวม (ราย)
๓๒. ชุมสาย	๑,๑๒๕	๑,๕๔๕	๒,๖๗๐
๓๓. พัทยาใต้พัฒนา	๖๑๘	๗๑๔	๑,๓๓๒
๓๔. ชัยพรวรวิถึ	๑,๐๖๕	๑,๒๒๙	๒,๒๙๔
๓๕. หนองใหญ่บ้านล่าง	๓๕๐	๔๐๙	๗๕๙
๓๖. พัทยาเหนือ	๕๗๒	๗๐๓	๑,๒๗๕
๓๗. อรุโณทัย	๑,๐๐๑	๑,๒๖๐	๒,๒๖๑
๓๘. ชัยพฤกษ์	๑,๒๐๐	๑,๕๕๖	๒,๗๕๖
๓๙. มาบประดู๋	๖๙๔	๘๑๔	๑,๕๐๘
๔๐. แหลมราชเวช	๘๐๗	๑,๐๑๖	๑,๘๒๓
๔๑. พงกช	๓๐๗	๔๑๓	๗๒๐
๔๒. เพนียดช้าง	๔๔๔	๔๖๖	๙๑๐
<b>รวมทั้งสิ้น</b>	<b>๓๒,๕๕๔</b>	<b>๓๙,๑๐๖</b>	<b>๗๑,๖๖๐</b>

#### ๑.๔ สภาพทางสังคม

เมืองพัทยาเป็นเมืองท่องเที่ยวหลัก มีความสำคัญและเป็นที่ยอมรับในระดับโลก มีนักท่องเที่ยวทั้งชาวไทยและชาวต่างชาติเดินทางมาท่องเที่ยวเป็นจำนวนมาก ซึ่งได้ส่งผลให้ชุมชนส่วนใหญ่แปรเปลี่ยนเป็นชุมชนพาณิชย์กรรมและบริการสิ่งอำนวยความสะดวกด้านการท่องเที่ยว บางชุมชนยังมีลักษณะเป็นชุมชนเกษตรกรรมหรือชุมชนประมง ในปัจจุบันมีชุมชนในเขตเมืองพัทยา ๔๒ ชุมชน นอกจากนี้ยังพบการอพยพโยกย้ายของประชากรจากทุกภาคของประเทศและชาวต่างประเทศจากทุกภูมิภาคของโลกเข้ามาทำงานและพักอาศัยในเขตเมืองพัทยาเป็นจำนวนมาก ทำให้สภาพสังคมมีความซับซ้อนและหลากหลายทั้งทางศาสนา ภาษา ขนบธรรมเนียม ประเพณี วัฒนธรรม วิถีความเป็นอยู่ ประชากรส่วนใหญ่ของเมืองพัทยานับถือศาสนาพุทธ ร้อยละ ๘๐ ของจำนวนประชากรทั้งหมด รองลงมานับถือศาสนาอิสลามร้อยละ ๑๖ นับถือศาสนาคริสต์ ร้อยละ ๒ และศาสนาอื่น ๆ ร้อยละ ๒

##### ๑.๔.๑ การศึกษา

เมืองพัทยาให้ความสำคัญกับการพัฒนาและยกระดับคุณภาพการศึกษาโดยการจัดตั้งโรงเรียนในสังกัดเมืองพัทยา จำนวน ๑๑ แห่ง รวมทั้งมีศูนย์พัฒนาเด็กเล็กอีก ๒ แห่ง ตั้งอยู่ในพื้นที่ต่าง ๆ ของเมืองพัทยาและบนเกาะล้าน เปิดสอนตั้งแต่ระดับประถมศึกษา (ป.๑ - ป.๖) - ระดับมัธยมศึกษา (ม.๑ - ม.๓) จำนวน ๑๐ แห่ง โดยโรงเรียนเมืองพัทยา ๗ แห่งเพิ่มหลักสูตรมัธยมศึกษาปีที่ ๔ ปีการศึกษา ๒๕๖๕ จำนวน ๒ ห้อง และมี ๑ แห่ง คือ โรงเรียนเมืองพัทยา ๑๑ เป็นโรงเรียนสาธิตที่ให้การศึกษาตั้งแต่ระดับ ม.๑ ถึง ม.๖ เพื่อนำความรู้ไปสอบเข้าระดับอุดมศึกษาต่อไปได้ ในเมืองพัทยามีสถานศึกษาทั้งภาครัฐบาลและเอกชน เมืองพัทยามีโรงเรียนในสังกัด จำนวน ๑๑ แห่ง มีจำนวนห้องเรียนและจำนวนนักเรียนแสดงดังตารางที่ ๑.๘

ตารางที่ ๑.๙ สถิติแสดงจำนวนนักเรียน โรงเรียนในสังกัดเมืองพัทยา ปีการศึกษา ๒๕๖๕

โรงเรียน เมืองพัทยา	ก่อนประถมศึกษา		ประถมศึกษา		มัธยมศึกษา		รวมทุกระดับ	
	ห้อง	คน	ห้อง	คน	ห้อง	คน	ห้อง	คน
๑	๖	๘๔	๑๒	๒๘๑	๖	๑๗๐	๒๔	๕๓๕
๒	๑๐	๑๘๘	๒๑	๖๙๔	๖	๒๐๐	๓๗	๑,๐๘๒
๓	๙	๑๙๔	๑๘	๖๑๓	๙	๒๓๘	๓๖	๑,๐๔๕
๔	๖	๑๗๒	๑๒	๔๔๗	๖	๒๐๙	๒๔	๘๒๘
๕	๖	๑๗๓	๒๔	๗๕๖	๙	๒๗๙	๓๙	๑,๒๐๘
๖	๘	๒๔๙	๑๘	๖๕๓	๙	๒๘๑	๓๕	๑,๑๘๓
๗	๑๒	๓๐๕	๓๐	๑,๐๖๗	๑๗	๕๙๕	๕๙	๑,๙๖๗
๘	๖	๑๖๐	๓๖	๑,๒๑๔	๑๕	๔๕๐	๕๗	๑,๘๒๔
๙	๘	๒๔๔	๒๗	๙๔๐	๙	๒๗๕	๔๔	๑,๔๕๙
๑๐	๔	๘๓	๖	๒๓๙	๓	๙๓	๑๓	๔๑๕
๑๑	-	-	-	-	๔๓	๑,๖๖๐	๔๓	๑,๖๖๐
<b>รวม</b>	<b>๗๕</b>	<b>๑,๘๕๒</b>	<b>๒๐๔</b>	<b>๖,๙๐๔</b>	<b>๑๓๒</b>	<b>๔,๔๕๐</b>	<b>๔๑๑</b>	<b>๑๓,๒๐๖</b>

ที่มา: สำนักงานการศึกษา เมืองพัทยา ข้อมูล ณ พฤศจิกายน ๒๕๖๕

๑) โรงเรียนสังกัดเมืองพัทยา จำนวน ๑๑ แห่ง เปิดสอนตั้งแต่ระดับอนุบาล - มัธยมศึกษา มีรายละเอียดสถานที่ตั้ง ดังนี้

๑.๑) โรงเรียนเมืองพัทยา ๑ (เชิญ พิศลยบุตรราษฎร์บำเพ็ญ) เลขที่ ๕๘ ถ.สุขุมวิท ต.หนองปลาไหล อ.บางละมุง จ.ชลบุรี เบอร์โทรศัพท์ ๐ ๓๘๒๒ ๑๒๖๗

- เปิดสอนระดับก่อนวัยเรียนจนถึงระดับชั้นมัธยมศึกษาตอนต้น (ม.๓)

๑.๒) โรงเรียนเมืองพัทยา ๒ (เจริญราษฎร์อุทิศ) เลขที่ ๕ ถ.สุขุมวิท ต.นาเกลือ อ.บางละมุง จ.ชลบุรี เบอร์โทรศัพท์ ๐ ๓๘๒๒ ๑๒๖๔

- เปิดสอนระดับก่อนวัยเรียนจนถึงระดับชั้นมัธยมศึกษาตอนต้น (ม.๓)

๑.๓) โรงเรียนเมืองพัทยา ๓ (วัดสว่างฟ้าพุทธาราม) เลขที่ ๒๕๐ ถ.สุขุมวิท ต.นาเกลือ อ.บางละมุง จ.ชลบุรี เบอร์โทรศัพท์ ๐ ๓๘๒๒ ๒๒๖๕

- เปิดสอนระดับก่อนวัยเรียนจนถึงระดับชั้นมัธยมศึกษาตอนต้น (ม.๓)

๑.๔) โรงเรียนเมืองพัทยา ๔ (วัดหนองใหญ่) เลขที่ ๒๓/๔ ต.นาเกลือ อ.บางละมุง จ.ชลบุรี เบอร์โทรศัพท์ ๐ ๓๘๔๒ ๙๒๖๖

- เปิดสอนระดับก่อนวัยเรียนจนถึงระดับชั้นมัธยมศึกษาตอนต้น (ม.๓)

๑.๕) โรงเรียนเมืองพัทยา ๕ (บ้านเนินพัทยาเหนือ) เลขที่ ๑๕ ถ.สุขุมวิท ต.หนองปรือ อ.บางละมุง จ.ชลบุรี เบอร์โทรศัพท์ ๐ ๓๘๔๒ ๙๒๖๘

- เปิดสอนระดับก่อนวัยเรียนจนถึงระดับชั้นมัธยมศึกษาตอนต้น (ม.๓)

๑.๖) โรงเรียนเมืองพัทยา ๖ (วัดธรรมสามัคคี) ซอยวัดธรรมสามัคคี ต.หนองปรือ อ.บางละมุง จ.ชลบุรี เบอร์โทรศัพท์ ๐ ๓๘๔๒ ๙๒๙๖



- เปิดสอนระดับก่อนวัยเรียนจนถึงระดับชั้นมัธยมศึกษาตอนปลาย
- ๑.๗) โรงเรียนเมืองพัทยา ๗ (บ้านหนองพังแค) เลขที่ ๘๗ ถ.สุขุมวิท ต.หนองปรือ  
อ.บางละมุง จ.ชลบุรี เบอร์โทรศัพท์ ๐ ๓๘๒๓ ๑๗๙๖
- เปิดสอนระดับก่อนวัยเรียนจนถึงระดับชั้นมัธยมศึกษาตอนปลาย
- ๑.๘) โรงเรียนเมืองพัทยา ๘ (พัทธยานุกูล) เลขที่ ๒๖ ถ.พญาใต้ ต.หนองปรือ  
อ.บางละมุง จ.ชลบุรี เบอร์โทรศัพท์ ๐ ๓๘๔๒ ๙๒๙๕
- เปิดสอนระดับก่อนวัยเรียนจนถึงระดับชั้นมัธยมศึกษาตอนต้น (ม.๓)
- ๑.๙) โรงเรียนเมืองพัทยา ๙ (วัดโพธิ์สัมพันธ์) เลขที่ ๑๕๒ ถ.พญา - นาเกลือ  
ต.นาเกลือ อ.บางละมุง จ.ชลบุรี เบอร์โทรศัพท์ ๐ ๓๘๒๒ ๕๒๔๙
- เปิดสอนระดับก่อนวัยเรียนจนถึงระดับชั้นมัธยมศึกษาตอนต้น (ม.๓)
- ๑.๑๐) โรงเรียนเมืองพัทยา ๑๐ (บ้านเกาะล้าน) เลขที่ ๒๐๙ ต.นาเกลือ  
อ.บางละมุง จ.ชลบุรี เบอร์โทรศัพท์ ๐ ๓๘๔๓ ๔๑๖๖
- เปิดสอนระดับก่อนวัยเรียนจนถึงระดับชั้นมัธยมศึกษาตอนต้น (ม.๓)
- ๑.๑๑) โรงเรียนเมืองพัทยา ๑๑ (มัธยมศึกษาสัตตพัตยา) เลขที่ ๓๗/๖๖ ม.๖ ต.นาเกลือ  
อ.บางละมุง จ.ชลบุรี เบอร์โทรศัพท์ ๐ ๓๘๔๒ ๐๙๑๑
- เปิดสอนระดับชั้นมัธยมศึกษาตอนต้น - ตอนปลาย (ม.๑ - ม.๖)
- ๒) ศูนย์พัฒนาเด็กเล็ก สังกัดเมืองพัทยา จำนวน ๒ แห่ง** รายละเอียดสถานที่ตั้ง ดังนี้
- ๒.๑ ศูนย์พัฒนาเด็กเล็ก วัดชัยมงคล ถ.พญาใต้ ต.หนองปรือ อ.บางละมุง จ.ชลบุรี  
เบอร์โทรศัพท์ ๐ ๓๘๔๒ ๐๔๓๖
- ๒.๒ ศูนย์พัฒนาเด็กเล็ก ประจักษ์ศิลปาคารอู้อิบาดะห์ ถ.สุขุมวิท ต.หนองปรือ  
อ.บางละมุง จ.ชลบุรี เบอร์โทรศัพท์ ๐ ๓๓๖๗ ๑๓๘๓
- ๓) ห้องสมุด จำนวน ๒ แห่ง** รายละเอียดสถานที่ตั้ง ดังนี้
- ๓.๑) ห้องสมุดประชาชน “เฉลิมราชกุมารี” (สังกัด อบจ.ชลบุรี) อ.บางละมุง  
จ.ชลบุรี เบอร์โทรศัพท์ ๐ ๓๘๒๒ ๕๔๕๕
- ๓.๑) ห้องสมุดประชาชน “เฉลิมราชกุมารี” (สังกัด อบจ.ชลบุรี) อ.บางละมุง  
จ.ชลบุรี เบอร์โทรศัพท์ ๐ ๓๘๒๒ ๕๘๒๑
- ๓.๒) ห้องสมุดประชาชนเมืองพัทยา ตั้งอยู่ที่ศูนย์เยาวชนเมืองพัทยา ถ.เทพประสิทธิ์  
อ.บางละมุง จ.ชลบุรี เบอร์โทรศัพท์ ๐ ๓๘๒๓ ๑๗๔๕
- ๔) โรงเรียนสังกัดสำนักงานเขตพื้นที่การศึกษามัธยมศึกษา จำนวน ๒ แห่ง**  
รายละเอียดสถานที่ตั้ง ดังนี้
- ๔.๑) โรงเรียนโพธิ์สัมพันธ์พิทยาคาร (เปิดสอนระดับ ม.๑ - ม.๖) ถ. พญา -  
นาเกลือ ต.นาเกลือ อ.บางละมุง จ.ชลบุรี เบอร์โทรศัพท์ ๐ ๓๘๒๒ ๖๒๒๙
- ๔.๒) โรงเรียนบางละมุง (เปิดสอนระดับ ม.๑ - ม.๖) ถ. สุขุมวิท ต.นาเกลือ  
อ.บางละมุง จ.ชลบุรี เบอร์โทรศัพท์ ๐ ๓๘๒๒ ๑๖๒๐
- ๕) โรงเรียนสังกัดสำนักงานคณะกรรมการการศึกษาเอกชน**
- ๕.๑) โรงเรียนที่เปิดสอนในระดับอนุบาล จำนวน ๔ แห่ง รายละเอียดสถานที่ตั้ง ดังนี้



- ๕.๑.๑) โรงเรียนอนุบาลกาญจนา ม.๕ ถ.พัทธา - นาเกลือ ต.นาเกลือ  
อ.บางละมุง จ.ชลบุรี เบอร์โทรศัพท์ ๐ ๓๘๔๒ ๘๙๓๘
- ๕.๑.๒) โรงเรียนอนุบาลบุญพึ่ง ถ.พัทธา - นาเกลือ ต.นาเกลือ อ.บางละมุง  
จ.ชลบุรี เบอร์โทรศัพท์ ๐ ๓๘๒๒ ๑๒๓๒
- ๕.๑.๓) โรงเรียนอนุบาลโสศรพัฒนา เลขที่ ๓๘๔ ม.๔ ถ.สุขุมวิท ต.นาเกลือ  
อ.บางละมุง จ.ชลบุรี เบอร์โทรศัพท์ ๐ ๓๘๔๒ ๕๓๓๕
- ๕.๑.๔) โรงเรียนอนุบาลวายุภักษ์ เลขที่ ๑๕๙/๑๑๓ ม.๖ ต.นาเกลือ อ.บางละมุง  
จ.ชลบุรี เบอร์โทรศัพท์ ๐ ๙๓๖๕ ๕๖๓๕
- ๕.๒) โรงเรียนที่เปิดสอนในระดับอนุบาล - ระดับประถมศึกษา จำนวน ๖ แห่ง  
มีรายละเอียดสถานที่ตั้ง ดังนี้
- ๕.๒.๑) โรงเรียนอักษรพัทธา ต.หนองปรือ อ.บางละมุง จ.ชลบุรี เบอร์โทรศัพท์  
๐ ๓๘๓๗ ๔๕๓๒
- ๕.๒.๒) โรงเรียนอักษรเทพประสิทธิ์ ม.๑๑ ต.หนองปรือ อ.บางละมุง จ.ชลบุรี  
เบอร์โทรศัพท์ ๐ ๓๘๔๑ ๒๑๑๘
- ๕.๒.๓) โรงเรียนตันตราภักษ์ ม.๖ ถ.พัทธาสาย ๓ ต.นาเกลือ อ.บางละมุง  
จ.ชลบุรี เบอร์โทรศัพท์ ๐ ๓๘๔๒ ๒๖๓๖
- ๕.๒.๔) โรงเรียนบูรพาพัฒนาศาสตร์ ม.๑๓ ถ.สุขุมวิท ต.หนองปรือ อ.บางละมุง  
จ.ชลบุรี เบอร์โทรศัพท์ ๐ ๓๘๔๒ ๐๘๔๘
- ๕.๒.๕) โรงเรียนวุฒิโชติ ม.๖ ถ.สุขุมวิท ต.นาเกลือ อ.บางละมุง จ.ชลบุรี เบอร์  
โทรศัพท์ ๐ ๓๘๔๒ ๘๘๔๙
- ๕.๒.๖) โรงเรียนพัทธยาอรุณทัย ม.๙ ถ.พัทธากลาง ต.หนองปรือ อ.บางละมุง  
จ.ชลบุรี เบอร์โทรศัพท์ ๐ ๓๘๔๒ ๑๓๑๖
- ๕.๓) โรงเรียนที่เปิดสอนในระดับอนุบาล - ระดับมัธยมศึกษา จำนวน ๖ แห่ง มี  
รายละเอียดสถานที่ตั้ง ดังนี้
- ๕.๓.๑) โรงเรียนจุฬเทพ ม.๒ ถ. สุขุมวิท ต.นาเกลือ อ.บางละมุง จ.ชลบุรี เบอร์  
โทรศัพท์ ๐ ๓๘๒๒ ๑๐๕๑
- ๕.๓.๒) โรงเรียนสาธิตอุดมศึกษา เลขที่ ๕๔/๔๑ ถ.สุขุมวิท ต.หนองปรือ  
อ.บางละมุง จ.ชลบุรี เบอร์โทรศัพท์ ๐ ๓๘๗๕ ๖๖๐๕ - ๖
- ๕.๓.๓) โรงเรียนบ้านรถไฟ ม.๖ ต.หนองปรือ อ.บางละมุง จ.ชลบุรี เบอร์  
โทรศัพท์ ๐ ๓๘๔๑ ๒๒๘๑
- ๕.๓.๔) โรงเรียนมารีวิทย ถ.สุขุมวิท ต.นาเกลือ อ.บางละมุง จ.ชลบุรี เบอร์  
โทรศัพท์ ๐ ๓๘๒๒ ๒๔๗๗ โทรสาร ๐ ๓๘๒๒ ๒๔๗๗
- ๕.๓.๕) โรงเรียนสอนคนตาบอดพระมหาไถ่ พัทธา เลขที่ ๒๘๕/๑๐๓ ถ.พัทธา -  
นาเกลือ ต.นาเกลือ อ.บางละมุง จ.ชลบุรี เบอร์โทรศัพท์ ๐ ๓๘๒๒ ๕๔๗๙
- ๕.๓.๖) โรงเรียนนานาชาติพัทธา เลขที่ ๓๘๒ ม.๖ ถ.สุขุมวิท ต.นาเกลือ  
อ.บางละมุง จ.ชลบุรี เบอร์โทรศัพท์ ๐ ๓๘๗๒ ๖๔๕๗

๕.๔) โรงเรียนที่เปิดสอนในระดับประถมศึกษา-ระดับมัธยมศึกษา จำนวน ๑ แห่ง มี  
รายละเอียดสถานที่ตั้ง ดังนี้

๕.๔.๑) โรงเรียนอักษรศึกษา ม.๕ ถ.พญา-นาเกลือ ต.นาเกลือ อ.บางละมุง  
จ.ชลบุรี เบอร์โทรศัพท์ ๐ ๓๘๔๒ ๘๙๓๘

**๖) โรงเรียนในสังกัดสำนักงานคณะกรรมการการอาชีวศึกษา**

๖.๑) โรงเรียนที่เปิดสอนระดับอาชีวศึกษา จำนวน ๑ แห่ง รายละเอียดสถานที่ตั้ง ดังนี้  
๖.๑.๑) วิทยาลัยเทคนิคพัทยา (เปิดสอนระดับ ปวช. - ปวส.) เลขที่ ๑๕/๑๗ ม.๒ ซ.  
วัดหนองเกตุใหญ่ ต.นาเกลือ อ.บางละมุง จ.ชลบุรี เบอร์โทรศัพท์ ๐ ๓๘๒๒ ๑๖๔๓ โทรสาร ๐ ๓๘  
๒๒ ๑๘๑๘

๖.๒) โรงเรียนในสังกัดสำนักงานคณะกรรมการการศึกษาเอกชน จำนวน ๕ แห่ง มี  
รายละเอียดสถานที่ตั้ง ดังนี้

๖.๒.๑) โรงเรียนพญาพานิชยการ (เปิดสอนระดับ ปวช.) เลขที่ ๑๑๙ ถ.พญา-  
นาเกลือ ต.นาเกลือ อ.บางละมุง จ.ชลบุรี เบอร์โทรศัพท์ ๐ ๓๘๔๒ ๓๙๓๘

๖.๒.๒) โรงเรียนพญาบริหารธุรกิจ (เปิดสอนระดับ ปวส.) เลขที่ ๑๑๙ ถ.พญา -  
นาเกลือ ต.นาเกลือ อ.บางละมุง จ.ชลบุรี เบอร์โทรศัพท์ ๐ ๓๘๔๒ ๓๙๓๘

๖.๒.๓) โรงเรียนอักษรเทคโนโลยีวิทยา (เปิดสอนระดับ ปวช. - ปวส.) ม.๑๑ ถ.  
เทพประสิทธิ์ ต.หนองปรือ อ.บางละมุง จ.ชลบุรี เบอร์โทรศัพท์ ๐ ๓๘๓๐ ๐๑๖๔-๕

๖.๒.๔) โรงเรียนบริหารธุรกิจคิงส์ตันวิทยา (เปิดสอนระดับ ปวช. - ปวส.) เลขที่  
๒๙๗/๑-๕ ม.๖ ต.นาเกลือ อ.บางละมุง จ.ชลบุรี เบอร์โทรศัพท์ ๐ ๓๘๔๒ ๒๑๒๖

๖.๒.๕) โรงเรียนอาชีวพระมหาไถ่พัทยา (เปิดสอนระดับ ปวช.) ๔๔๐ ม.๙ ถ.  
สุขุมวิท ต.หนองปรือ อ.บางละมุง จ.ชลบุรี เบอร์โทรศัพท์ ๐ ๓๘๔๑ ๑๓๒๙

**๗) สถาบันการศึกษาระดับอุดมศึกษาในพื้นที่และพื้นที่ใกล้เคียง**

รายละเอียดสถานที่ตั้ง ดังนี้

๗.๑) วิทยาลัยดุสิตธานี (พัทยา) ตั้งอยู่ที่ ๓๘๒/๒ ม.๖ ต.นาเกลือ อ.บางละมุง จ.ชลบุรี  
เบอร์โทรศัพท์ ๐ ๓๘๔๘ ๘๔๖๓

๗.๒) สถาบันบัณฑิตพัฒนบริหารศาสตร์ (นิด้า) ตั้งอยู่ที่ วิทยาลัยมหาดไทย ต.บางละมุง  
อ.บางละมุง จ.ชลบุรี เบอร์โทรศัพท์ ๐ ๓๘๒๔ ๐๒๔๕ (นอกเขตเมืองพัทยา)

๗.๓) มหาวิทยาลัยธรรมศาสตร์ ศูนย์พัทยา ตั้งอยู่ที่ ๓๙/๔ ม.๕ ต.โป่ง อ.บางละมุง  
จ.ชลบุรี เบอร์โทรศัพท์ ๐ ๓๘๒๕ ๙๐๕๐ - ๕๕ (นอกเขตเมืองพัทยา)

๗.๔) มหาวิทยาลัยเกษตรศาสตร์ วิทยาเขตศรีราชา ตั้งอยู่ที่ ๑๙๙ ม.๖ ต.ทุ่งสุขลา  
อ.ศรีราชา จ.ชลบุรี เบอร์โทรศัพท์ ๐ ๓๘๓๕ ๔๕๘๐ - ๔ (นอกเขตเมืองพัทยา)

๗.๕) มหาวิทยาลัยเทคโนโลยีตะวันออก วิทยาเขตบางพระ ตั้งอยู่ที่ ๔๓ ม.๖  
ต.บางพระ อ.ศรีราชา จ.ชลบุรี เบอร์โทรศัพท์ ๐ ๓๘๓๕ ๘๑๔๐ (นอกเขตเมืองพัทยา)

๗.๖) มหาวิทยาลัยบูรพา ตั้งอยู่ที่ ๑๖๙ ถ.ลงหาดบางแสน ต.แสนสุข อ.เมืองชลบุรี  
จ.ชลบุรี เบอร์โทรศัพท์ ๐ ๓๘๑๐ ๒๒๒๒ (นอกเขตเมืองพัทยา)

๗.๗) มหาวิทยาลัยศรีปทุม วิทยาเขตชลบุรี ตั้งอยู่ที่ ๗๙ ถ.บางนา-ตราด ต.คลองตำหรุ

อ.เมืองชลบุรี จ.ชลบุรี เบอร์โทรศัพท์ ๐ ๓๘๑๔ ๖๑๒๓ (นอกเขตเมืองพัทยา)

**๑.๔.๒ สาธารณสุข**

เมืองพัทยามีโรงพยาบาลที่อยู่ในเขตพื้นที่เมืองพัทยาเพื่อรองรับและให้การรักษาผู้ป่วย ประกอบด้วยจำแนก ดังนี้

เมืองพัทยาส่งเสริมการให้บริการประชาชนทางด้านสาธารณสุข มีโรงพยาบาลในสังกัดของรัฐ โรงพยาบาลของเอกชน โรงพยาบาลที่อยู่ในกำกับดูแลของเมืองพัทยา ศูนย์บริการสาธารณสุขเมืองพัทยา ศูนย์สาธารณสุขมูลฐานชุมชนเมืองพัทยา อาสาสมัครสาธารณสุขในเขตเมืองพัทยา คลินิก ร้านขายยา และ คลินิกสัตว์แพทย์ มีรายละเอียด ดังนี้

**๑) โรงพยาบาลของรัฐ จำนวน ๑ แห่ง รายละเอียดสถานที่ตั้ง ดังนี้**

๑.๑) โรงพยาบาลบางละมุง ตั้งอยู่ที่ ๖๖๙ หมู่ ๕ ถ.พัทยา - นาเกลือ ต.นาเกลือ

อ.บางละมุง จ.ชลบุรี ๒๐๑๕๐ โทรศัพท์ ๐ ๓๘๔๑ ๑๕๕๑ - ๒

ที่มา: งานวิจัยและประเมินผล ข้อมูล ณ ๑ - ๓๑ ธันวาคม ๒๕๖๕

- จำนวน	๓๒๔	เตียง
บุคลากรทางการแพทย์ ประกอบด้วย		
- แพทย์	๗๕	คน
- ทันตแพทย์	๒๑	คน
- ทันตสาธารณสุข	๘	คน
- พยาบาลวิชาชีพ	๔๒๙	คน
- เภสัชกร	๓๔	คน
- เจ้าหน้าที่งานส่งเสริมสาธารณสุข	๑๑	คน
- และเจ้าหน้าที่อื่น ๆ	๖๕๖	คน
จำนวนผู้เข้ารับการรักษาในโรงพยาบาล ดังนี้		
- จำนวนผู้ป่วยใน	๔๓,๑๒๕	คน
- จำนวนผู้ป่วยนอก	๓๒๒,๗๓๘	คน
- จำนวนครั้งที่มารับบริการ	๗๕๗,๕๓๑	ครั้ง
- อุบัติเหตุ	๑๕,๗๙๓	ราย/ปี

โรคที่รับการรักษามากที่สุด ๕ อันดับแรก ได้แก่

- ๑) โรคเอดส์ (AIDS)
- ๒) โรคความดันโลหิตสูง (HT)
- ๓) ติดเชื้อทางเดินส่วนบน
- ๔) โรคเบาหวาน ชนิดที่ ๒ (NIDM)
- ๕) โรคไข้หวัด (Ferer)

**๒) โรงพยาบาลของเอกชน จำนวน ๕ แห่ง รายละเอียดสถานที่ตั้ง ดังนี้**

๒.๑) โรงพยาบาลกรุงเทพพัทยา ตั้งอยู่ที่ ๓๐๑ หมู่ ๖ ถ.สุขุมวิท ต.นาเกลือ

อ.บางละมุง จ.ชลบุรี ๒๐๑๕๐ โทรศัพท์ ๐ ๓๘๒๕ ๙๙๙๙ โทรสาร ๐ ๓๘๒๕ ๙๙๙๙

- จำนวน	๓๐๐	เตียง
---------	-----	-------

บุคลากรทางการแพทย์ ประกอบด้วย

- แพทย์	๑๓๒	คน
- ทันตแพทย์	๗	คน
- พยาบาล	๔๐๔	คน
- เภสัชกร	๓๗	คน
- เจ้าหน้าที่อื่น ๆ	๘๐	คน

จำนวนผู้เข้ารับการรักษาในโรงพยาบาล

- จำนวนผู้ป่วยใน	๑๘,๖๓๑	คน
- จำนวนผู้ป่วยนอก	๔๙๘,๖๓๗	คน
- จำนวนครั้งที่มารับบริการ	๔๐๖,๕๖๑	คน
- อุบัติเหตุ	๑๓,๑๐๗	ราย/ปี

โรคที่รับการรักษามากที่สุด ๕ อันดับแรก ได้แก่

- ๑) โรคเนื้องอก (รวมมะเร็ง)
- ๒) โรคระบบหายใจ (รวม Covid - ๑๙)
- ๓) โรคระบบไหลเวียนโลหิต
- ๔) โรคระบบย่อยอาหาร
- ๕) โรคหลอดเลือดสมอง

๒.๒) โรงพยาบาลพญาเมโมเรียล ตั้งอยู่ที่ ๓๒๘/๑ หมู่ ๙ ถ.พญากลาง ต.หนองปรือ

อ.บางละมุง จ.ชลบุรี ๒๐๑๕๐ โทรศัพท์ ๐ ๓๘๔๘ ๘๗๗๗ โทรสาร ๐ ๓๘๔๒ ๒๗๔๐

๐ ๓๘๔๒ ๗๗๔๒

- จำนวน ๕๐ เติ่ง

บุคลากรทางการแพทย์ ประกอบด้วย

- แพทย์	๑๐	คน
- พยาบาล	๓๖	คน
- เภสัชกร	๕	คน
- เจ้าหน้าที่อื่น ๆ	๑๘๒	คน

จำนวนผู้เข้ารับการรักษาในโรงพยาบาล

- จำนวนผู้ป่วยใน	๓,๐๕๕	คน
- จำนวนผู้ป่วยนอก	๒๒,๗๕๖๔	คน
- จำนวนครั้งที่มารับบริการ	๖๕,๔๕๓	ครั้ง
- อุบัติเหตุ	๓,๖๙๕	ราย/ปี

โรคที่รับการรักษามากที่สุด ๕ อันดับแรก ได้แก่

- ๑) Covid virus disease
- ๒) Hypertension
- ๓) Diabetes mellitus
- ๔) Gastroenteritis and colitis

๕) Hyperlipidaemia

๒.๓ พัทธยาอินเตอร์ ตั้งอยู่ที่ ๒๕๕/๔ หมู่ ๙ ซ.พัทธยา ๔ ถ.พัทธยาสาย ๒ ต.หนองปรือ  
อ.บางละมุง จ.ชลบุรี ๒๐๑๕๐ โทรศัพท์ ๐ ๓๘๔๒ ๘๓๗๔ โทรสาร ๐ ๓๘๔๒ ๒๗๗๓

- จำนวน ๕๕ เต็ม

บุคลากรทางการแพทย์ ประกอบด้วย

- แพทย์ ๓๑ คน  
- ทันตแพทย์ ๒ คน  
- พยาบาล ๑๗ คน  
- เภสัชกร ๔ คน  
- เจ้าหน้าที่อื่น ๆ ๑๐ คน

จำนวนผู้เข้ารับการรักษาในโรงพยาบาล ในปี พ.ศ. ๒๕๖๓ ดังนี้

- จำนวนผู้ป่วยใน ๓๖๒ คน  
- จำนวนผู้ป่วยนอก ๓๑,๘๕๒ คน  
- จำนวนครั้งที่มาใช้บริการ ๓๔,๖๙๙ ครั้ง  
- อุบัติเหตุ ๗๔๓ ราย/ปี

โรคที่รับการรักษามากที่สุด ๕ อันดับแรก ได้แก่

- ๑) Acute Gastroenteritis
- ๒) Pneumonia
- ๓) Influenza
- ๔) Diabetes Mellitus
- ๕) Hypertension

๒.๔ พัทธยาอินเตอร์ ตั้งอยู่ที่ ๒๕๕/๔ หมู่ ๙ ซ.พัทธยา ๔ ถ.พัทธยาสาย ๒ ต.หนองปรือ  
อ.บางละมุง จ.ชลบุรี ๒๐๑๕๐ โทรศัพท์ ๐ ๓๘๔๒ ๘๓๗๔ โทรสาร ๐ ๓๘๔๒ ๒๗๗๓

- จำนวน ๕๕ เต็ม

บุคลากรทางการแพทย์ ประกอบด้วย

- แพทย์ ๓๑ คน  
- ทันตแพทย์ ๒ คน  
- พยาบาล ๑๗ คน  
- เภสัชกร ๔ คน  
- เจ้าหน้าที่อื่น ๆ ๑๐ คน

จำนวนผู้เข้ารับการรักษาในโรงพยาบาล ในปี พ.ศ. ๒๕๖๓ ดังนี้

- จำนวนผู้ป่วยใน ๓๖๒ คน  
- จำนวนผู้ป่วยนอก ๓๑,๘๕๒ คน  
- จำนวนครั้งที่มาใช้บริการ ๓๔,๖๙๙ ครั้ง  
- อุบัติเหตุ ๗๔๓ ราย/ปี

โรคที่รับการรักษามากที่สุด ๕ อันดับแรก ได้แก่

- ๑) Acute Gastroenteritis
- ๒) Pneumonia
- ๓) Influenza
- ๔) Diabetes Mellitus
- ๕) Hypertension

๒.๕) โรงพยาบาลจอมเทียน ตั้งอยู่ที่ ๒๓๔/๑ หมู่ ๑๑ ต.หนองปรือ อ.บางละมุง จ.ชลบุรี ๒๐๑๕๐ โทรศัพท์ ๐ ๓๓๑๒ ๕๙๙๙ โทรสาร ๐ ๓๘๒๕ ๙๙๙๙

- จำนวน	๖๐	เตียง
บุคลากรทางการแพทย์ ประกอบด้วย		
- แพทย์	๑๕	คน
- ทันตแพทย์	-	คน
- พยาบาล	๕๑	คน
- เภสัชกร	๓	คน
- เจ้าหน้าที่อื่น ๆ	๒๕	คน

จำนวนผู้เข้ารับการรักษาในโรงพยาบาล

- จำนวนผู้ป่วยใน	๒,๓๒๐	คน
- จำนวนผู้ป่วยนอก	๕๗,๙๓๒	คน
- คนไข้ในทะเบียนประวัติ	๓๓,๗๒๗	คน
- จำนวนครั้งที่มาใช้บริการ	๑,๗๒	ครั้ง
- อุบัติเหตุ	๓,๗๒๕	ราย/ปี

โรคที่รับการรักษามากที่สุด ๕ อันดับแรก ได้แก่

- ๑) โรคระบบหายใจ
- ๒) โรคระบบทางเดินอาหาร
- ๓) โรคความดันโลหิตสูง
- ๔) โรคระบบกล้ามเนื้อและข้อ
- ๕) โรคเวียนศีรษะ

ที่มา: ฝ่ายวิจัยและประเมินผล สำนักยุทธศาสตร์และงบประมาณ ข้อมูล ณ กุมภาพันธ์ ๒๕๖๖

๓) โรงพยาบาลในกำกับดูแลของเมืองพัทยา จำนวน ๑ แห่ง รายละเอียดสถานที่ตั้ง ดังนี้

๓.๑) โรงพยาบาลเมืองพัทยา ตั้งอยู่ที่ ๒๖๑/๑๐ ม.๑๐ ซอยบัวขาว ถ.พญากลาง ต.หนองปรือ อ.บางละมุง จ.ชลบุรี ๒๐๑๕๐ โทรศัพท์ ๐ ๓๘๑๐ ๓๙๐๐

- จำนวน	๑๑๐	เตียง
บุคลากรทางการแพทย์ ประกอบด้วย		
- แพทย์	๒๔	คน
- ทันตแพทย์	๕	คน
- พยาบาล	๑๐๑	คน
- และเจ้าหน้าที่อื่น ๆ	๓๓๑	คน

จำนวนผู้เข้ารับการรักษาในโรงพยาบาล ในปี พ.ศ. ๒๕๖๕ ดังนี้

- จำนวนผู้ป่วยใน	๕,๕๖๒	คน
- จำนวนผู้ป่วยนอก	๒๒๕,๙๕๗	คน
- จำนวนครั้งที่มารับบริการ	๒๕๘,๒๑๕	ครั้ง
- อุบัติเหตุ	๓๔,๐๕๘	ราย/ปี

โรคที่รับการรักษามากที่สุด ๕ อันดับแรก โดยแบ่งเป็นประเภท ดังนี้

#### ผู้ป่วยนอก

- อันดับ ๑ ไตเรื้อรัง
- อันดับ ๒ ความดันโลหิตสูง
- อันดับ ๓ เบาหวาน
- อันดับ ๔ ทางเดินหายใจส่วนบน
- อันดับ ๕ โควิด ๑๙

#### ผู้ป่วยใน

- อันดับ ๑ ภาวะอาหารและลำไส้อักเสบ
- อันดับ ๒ ปอดบวมจากการติดเชื้อไวรัสโควิด ๑๙
- อันดับ ๓ มารดาและทารกคลอด
- อันดับ ๔ หลอดเลือดสมองอุดตัน
- อันดับ ๕ ไส้ติ่งอักเสบ

#### การผ่าตัด

- อันดับ ๑ ผ่าตัดคลอด
- อันดับ ๒ ผ่าตัดไส้ติ่ง
- อันดับ ๓ ทำหมันหญิง
- อันดับ ๔ ผ่าตัดใส่เหล็กตามกระดูก
- อันดับ ๕ ผ่าตัดมดลูก

#### กลุ่มโรคเสี่ยง

- อันดับ ๑ ปอดบวม
- อันดับ ๒ ติดเชื้อในกระแสเลือด
- อันดับ ๓ โควิด ๑๙
- อันดับ ๔ ภาวะหัวใจหยุดเต้นเฉียบพลัน
- อันดับ ๕ ภาวะเลือดออกในสมอง

ที่มา: โรงพยาบาลเมืองพัทยา ข้อมูล ณ มกราคม ๒๕๖๖

๔) ศูนย์บริการสาธารณสุขเมืองพัทยา จำนวน ๑ แห่ง มีรายละเอียดสถานที่ตั้ง ดังนี้

๔.๑) ศูนย์บริการสาธารณสุขเมืองพัทยา ซอยบัวขาว อ.บางละมุง จ.ชลบุรี

โทรศัพท์ ๐ ๓๘๔๒ ๐๘๒๓ บุคลากรทางการแพทย์ เป็นทีมงานเดียวกับโรงพยาบาลเมืองพัทยา

๕) ศูนย์แพทย์ชุมชน ๒ แห่ง

๕.๑) ศูนย์แพทย์ชุมชนบ้านเกาะล้าน (โอนไปอยู่เกาะล้าน)

๕.๒) ศูนย์แพทย์ชุมชนเมืองพัทธยา (วัดบุญญ์กัญจนาราม)

**๖) ศูนย์สาธารณสุขมูลฐานชุมชนเมืองพัทธยา จำนวน ๓๒ แห่ง รายละเอียด ดังนี้**

- ๖.๑) ศูนย์สาธารณสุขมูลฐานชุมชนทัพพระยา
- ๖.๒) ศูนย์สาธารณสุขมูลฐานชุมชนตลาดเก่านาเกลือ
- ๖.๓) ศูนย์สาธารณสุขมูลฐานศูนย์สาธารณสุขมูลฐานชุมชนลานโพธิ์
- ๖.๔) ศูนย์สาธารณสุขมูลฐานชุมชนร้อยหลัง
- ๖.๕) ศูนย์สาธารณสุขมูลฐานชุมชนเทพประสิทธิ์
- ๖.๖) ศูนย์สาธารณสุขมูลฐานชุมชนสำนักสงฆ์หนองอ้อ
- ๖.๗) ศูนย์สาธารณสุขมูลฐานชุมชนโรงไม้ขีด
- ๖.๘) ศูนย์สาธารณสุขมูลฐานชุมชนวัดธรรมสามัคคี
- ๖.๙) ศูนย์สาธารณสุขมูลฐานชุมชนพัทธยากลาง ๑
- ๖.๑๐) ศูนย์สาธารณสุขมูลฐานชุมชนพัทธยากลาง ๒
- ๖.๑๑) ศูนย์สาธารณสุขมูลฐานชุมชนวัดบุญญ์กัญจนาราม
- ๖.๑๒) ศูนย์สาธารณสุขมูลฐานชุมชนกอไผ่ ๑
- ๖.๑๓) ศูนย์สาธารณสุขมูลฐานชุมชนกอไผ่ ๒
- ๖.๑๔) ศูนย์สาธารณสุขมูลฐานชุมชนอรุโณทัย ๑
- ๖.๑๕) ศูนย์สาธารณสุขมูลฐานชุมชนอรุโณทัย ๒
- ๖.๑๖) ศูนย์สาธารณสุขมูลฐานชุมชนแหลมราชเวช
- ๖.๑๗) ศูนย์สาธารณสุขมูลฐานชุมชนหนองใหญ่ ๑
- ๖.๑๘) ศูนย์สาธารณสุขมูลฐานชุมชนหนองใหญ่ ๒
- ๖.๑๙) ศูนย์สาธารณสุขมูลฐานชุมชนชุมสาย
- ๖.๒๐) ศูนย์สาธารณสุขมูลฐานชุมชนรุ่งเรือง
- ๖.๒๑) ศูนย์สาธารณสุขมูลฐานชุมชนวัดโพธิ์
- ๖.๒๒) ศูนย์สาธารณสุขมูลฐานชุมชนกระทิงลาย
- ๖.๒๓) ศูนย์สาธารณสุขมูลฐานชุมชนหนองพังแค
- ๖.๒๔) ศูนย์สาธารณสุขมูลฐานชุมชนหัวทุ่ง
- ๖.๒๕) ศูนย์สาธารณสุขมูลฐานชุมชนรุ่งแลนด์
- ๖.๒๖) ศูนย์สาธารณสุขมูลฐานชุมชนเขาตาโล
- ๖.๒๗) ศูนย์สาธารณสุขมูลฐานชุมชนบงกช
- ๖.๒๘) ศูนย์สาธารณสุขมูลฐานชุมชน ๕ ธันวาคม
- ๖.๒๙) ศูนย์สาธารณสุขมูลฐานชุมชนวัดชัยมงคล
- ๖.๓๐) ศูนย์สาธารณสุขมูลฐานชุมชนเกาะล้าน
- ๖.๓๑) ศูนย์สาธารณสุขมูลฐานชุมชนชัยพรวิถิ์
- ๖.๓๒) ศูนย์สาธารณสุขมูลฐานชุมชนชัยพฤกษ์

**๗) อาสาสมัครสาธารณสุขในเขตเมืองพัทธยา (อสม.) จำนวน ๒๓๑ คน**

เมืองพัทธยา มีศูนย์สาธารณสุขชุมชน ๓๒ แห่ง มีอาสาสมัครสาธารณสุข (อสม.) ในทุก



ชุมชน และมีการจัดบริการสาธารณสุขเคลื่อนที่ออกไปให้บริการแก่ประชาชนในชุมชน แต่บริการสาธารณสุขยังไม่เพียงพอต่อความต้องการของชุมชน เนื่องจากเมืองพัทยามีปัญหาด้านการอพยพโยกย้ายของประชากรเข้ามาประกอบอาชีพ โดยไม่ได้มีการย้ายทะเบียนเข้ามาอย่างถูกต้องเป็นจำนวนมากถึง ๔ - ๕ เท่า ของจำนวนประชากรที่มีอยู่จริงตามทะเบียนราษฎร จึงทำให้สัดส่วนจำนวนแพทย์พยาบาล และสถานพยาบาลไม่สอดคล้องกับจำนวนประชากรที่มีอยู่จริงในเมืองพัทยา

**๘) ทีมเฝ้าระวังสอบสวนโรคเคลื่อนที่เร็ว (SRRT) เมืองพัทยา จำนวน ๑๕๓ คน จิตอาสา จำนวน ๕๗ คน**

สมาชิกทีมเฝ้าระวังสอบสวนโรคเคลื่อนที่เร็วเมืองพัทยา (SRRT) มีหน้าที่ในการเฝ้าระวัง ป้องกัน ควบคุมโรคติดต่อในพื้นที่เขตเมืองพัทยา ทั้ง ๔๒ ชุมชน รายงานข้อมูลสถานการณ์เกิดโรคในชุมชน เพื่อให้ได้รับการป้องกัน ควบคุม แก้ไข มิให้มีการระบาดหรือขยายวงกว้างออกไป เป็นการแก้ไขให้เกิดความครอบคลุมในการเฝ้าระวัง ป้องกันและควบคุมโรคไว้ทันต่อเหตุการณ์และสถานการณ์อย่างทันทั่วทั้ง (ที่มา: สำนักการสาธารณสุข เมืองพัทยา ข้อมูล ณ กันยายน ๒๕๖๔)

**๙) คลินิก จำนวน ๓๕๙ แห่ง**

- คลินิกเวชกรรม จำนวน ๑๘๖ แห่ง
- คลินิกทันตกรรม จำนวน ๑๑๐ แห่ง
- คลินิกประเภทอื่น ๆ จำนวน ๖๓ แห่ง

**๑๐) ร้านขายยา จำนวน ๔๗๓ แห่ง**

- ร้านขายยาแผนปัจจุบัน จำนวน ๓๖๑ แห่ง
- ร้านขายยาแผนโบราณ จำนวน ๒๙ แห่ง
- ร้านผลิตยาแผนโบราณ จำนวน ๕ แห่ง
- ร้านขายยาแผนปัจจุบันประเภทบรรจุเสร็จ จำนวน ๑๒ แห่ง

**๑๑) คลินิกสัตวแพทย์ จำนวน ๓๙ แห่ง**

ที่มา งานวิจัยและประเมินผล ณ มกราคม ๒๕๖๖

**๑.๔.๓ อาชญากรรมและยาเสพติด**

ตารางที่ ๑.๑๐ สถิติความปลอดภัยในชีวิตและทรัพย์สิน ปี ๒๕๖๕ การเกิดอาชญากรรม จากสถิติคดีอาญา ๕ กลุ่มความผิด (ข้อมูลตั้งแต่ ๑ มกราคม - ๓๑ ธันวาคม ๒๕๖๕)

ประเภทฐานความผิดคดีอาญา	ปี พ.ศ. ๒๕๖๕		
	เกิดคดี	จับกุมได้	คิดเป็นร้อยละ
๑. กลุ่มความผิดคดีอุกฉกรรจ์และสะเทือนขวัญ	๓	๓	๑๐๐.๐๐
๒. คดีประทุษร้ายต่อชีวิต ร่างกาย เพศ	๕๕	๕๔	๙๘.๑๘
๓. คดีประทุษร้ายต่อทรัพย์สิน	๒๕๖	๒๔๘	๙๖.๘๗
๔. คดีที่น่าสนใจ	๓๕	๓๕	๑๐๐
๕. คดีความผิดที่รัฐเป็นผู้เสียหาย (อาวุธปืน การพนัน ยาเสพติด ฯลฯ)	๓,๒๖๖	๓,๓๗๖	๑๐๐

ที่มา: ฝ่ายวิจัยและประเมินผล สำนักยุทธศาสตร์และงบประมาณ มกราคม ๒๕๖๖

#### ๑.๔.๔ การสังคมสงเคราะห์

เมืองพัทยามีสำนักสวัสดิการสังคมเป็นหน่วยงานประสานกับองค์กรสังคมสงเคราะห์อื่น ๆ ให้การสงเคราะห์ต่อผู้ด้อยโอกาส คนชราและเด็กในด้านต่าง ๆ มีการให้บริการสาธารณสุขเคลื่อนที่แก่ประชาชนในชุมชน รวมทั้งส่งเสริมให้ชุมชนจัดกิจกรรมสนับสนุนให้ประชาชนในชุมชนได้ช่วยเหลือตัวเอง และรัฐบาลสนับสนุนสวัสดิการ มีจำนวน ดังนี้

๑. ผู้สูงอายุที่ได้รับเบี้ยยังชีพผู้สูงอายุ ปีงบประมาณ พ.ศ.๒๕๖๕ จำนวน ๑๒,๒๐๓ คน
๒. คนพิการที่ได้รับเบี้ยยังชีพคนพิการ ปีงบประมาณ พ.ศ.๒๕๖๕ จำนวน ๑,๓๕๔ คน
๓. ผู้ติดเชื้อเอชไอวี (เอชไอวี) ที่มาขึ้นทะเบียน ปีงบประมาณ พ.ศ.๒๕๖๕ จำนวน ๓๑๐ คน

ที่มา : สำนักสวัสดิการสังคม เมืองพัทยา ข้อมูล ณ กันยายน ๒๕๖๕

สำหรับการแก้ไขปัญหาพลักซ์เมืองพัทยา ด้านปัญหาคนขอทาน เด็กเร่ร่อนที่มีที่อยู่ไม่เป็นหลักแหล่งในเมืองพัทยา และเมืองพัทยาได้ดำเนินการแก้ไข ดังนี้

๑. เด็กประพัตติตนไม่สมควรแก่วัยในเขตเมืองพัทยาจะนำส่งบ้านพักเด็กและครอบครัว จังหวัดชลบุรี
๒. สำหรับบุคคลเร่ร่อนขอทานที่เป็นคนไทย จะมีการนำส่งศูนย์คุ้มครองคนไร้ที่พึ่งจังหวัดชลบุรี
๓. สำหรับคนต่างด้าวที่หลบหนีเข้าเมือง ซึ่งส่วนใหญ่เป็นชาวกัมพูชา ลาว และเมียนมาร์ จะนำส่งสำนักงานตรวจคนเข้าเมืองพัทยา
๔. สำหรับคนชราช่วยเหลือตัวเองไม่ได้ จะนำส่งสถานสงเคราะห์บ้านบางละมุง
๕. มีการสังคมสงเคราะห์แก่ เด็ก สตรี คนชรา ผู้พิการ และผู้ป่วยเอดส์

ตารางที่ ๑.๑๑ สถานสงเคราะห์ที่ให้ความร่วมมือกับเมืองพัทยาเพื่อแก้ไขปัญหา ดังตาราง

ประเภทสถานสงเคราะห์	สถานสงเคราะห์ / เบอร์โทรศัพท์
๑. บ้านพักพิงชั่วคราวสำหรับเด็กและสตรีที่ประสบปัญหาความเดือดร้อน	บ้านพักเด็กและครอบครัวจังหวัดชลบุรี โทร. ๐ ๓๘๒๔ ๐๒๒๐
๒. สถานที่คุ้มครองและช่วยเหลือบุคคลไร้ที่พึ่งและบุคคลขอทาน	ศูนย์คุ้มครองคนไร้ที่พึ่งจังหวัดชลบุรี โทร. ๐ ๓๘๒๓ ๔๔๓๐
๓. สถานที่ให้การสงเคราะห์และคุ้มครองเด็กชายที่มีอายุระหว่าง ๗ - ๑๘ ปี	สถานสงเคราะห์เด็กชายบ้านบางละมุง โทร. ๐ ๓๘๒๔ ๑๓๗๓
๔. สถานที่ให้สวัสดิการสังคมแก่เด็กตามพระราชบัญญัติคุ้มครองเด็ก พ.ศ.๒๕๔๖	สถานพัฒนาและฟื้นฟูเด็กจังหวัดชลบุรี โทร. ๐ ๓๘๒๓ ๔๔๐๒
๕. สถานที่ดูแลผู้สูงอายุ ที่มีอายุ ๖๐ ปี ขึ้นไป	ศูนย์พัฒนาการจัดสวัสดิการสังคมผู้สูงอายุ บ้านบางละมุง โทร. ๐ ๓๘๒๔ ๑๒๑, ๐ ๓๘๒๔ ๑๘๕๗

ที่มา : สำนักสวัสดิการสังคม เมืองพัทยา

#### ๑.๔.๕ การป้องกันและบรรเทาสาธารณภัย

เมืองพัทยามีสถานีดับเพลิง จำนวน ๓ แห่ง ได้แก่ ๑) สถานีดับเพลิงเขตพัทยา ๒) สถานี

ดับเพลิงเขตนาเกลือ และ ๓) สถานีดับเพลิงเขตจอมเทียน มีอาสาสมัครป้องกันภัยฝ่ายพลเรือนเมืองพัทยา จำนวน ๑,๕๕๒ คน เมืองพัทยามีหน่วยปฏิบัติงานกู้ภัยทางทะเล ๓ หน่วย ๒ ศูนย์ ได้แก่ ๑) หน่วยป้องกันภัยพิบัติทางทะเลเขตจอมเทียน ๒) หน่วยป้องกันภัยพิบัติทางทะเลเขตพัทยา ๓) หน่วยป้องกันภัยพิบัติทางทะเลเขตวงศ์อมตย์ ๔) ศูนย์ป้องกันภัยพิบัติทางทะเลสุขชาติ และ ๕) ศูนย์ป้องกันภัยพิบัติทางทะเลกระทิงลาย และมีศูนย์ปฏิบัติการ ฝ่ายควบคุมความปลอดภัยทางทะเล ซึ่งตั้งอยู่บริเวณท่าเทียบเรือแหลมบาลีฮาย มีหน้าที่ป้องกันกู้ภัยอุบัติเหตุทางทะเล ค้นหาผู้ประสบภัยทางทะเล จัดระบบรักษาความปลอดภัยทางทะเล รวมทั้งการรักษาความปลอดภัยช่วยเหลือนักท่องเที่ยวชาวไทยและชาวต่างประเทศที่ลงเล่นน้ำหรือประสบอุบัติเหตุจากการเล่นกีฬาทางน้ำ ให้ความช่วยเหลือประชาชนผู้ประกอบการเรือท่องเที่ยวในพื้นที่ทางน้ำเขตเมืองพัทยา เช่น หาดพัทยา หาดจอมเทียน หาดวงศ์อมตย์และบริเวณหมู่เกาะล้าน ตลอดจนให้บริการรักษาพยาบาลเบื้องต้นกับนักท่องเที่ยวที่ได้รับบาดเจ็บจากของมีคมหรือสัตว์ทะเลทุกชนิด มีพื้นที่รับผิดชอบทางทะเล ๑๕๔.๖๖ ตารางกิโลเมตร

#### ๑.๕ ระบบบริการพื้นฐาน

เมืองพัทยามีจำนวนทั้งหมดในเขตเมืองพัทยา ๔๕๑ สาย เป็นถนนลาดยางและถนนคอนกรีต สามารถเข้าถึงได้สะดวกจากกรุงเทพฯ ในระยะเวลาไม่เกิน ๒ ชั่วโมง โดยเส้นทางที่สะดวกที่สุดคือ เส้นทางหลวงพิเศษหมายเลข ๗ (มอเตอร์เวย์) และใช้เวลาเดินทางจากสนามบินสุวรรณภูมิมายังเมืองพัทยาเพียง ๑ ชั่วโมง ๓๐ นาที โดยมีถนนสุขุมวิท (ทางหลวงแผ่นดินหมายเลข ๓) ซึ่งเป็นถนนที่ขนานไปกับชายฝั่งทะเลภาคตะวันออก เป็นถนนสายหลักในการเดินทางเข้าสู่เมืองพัทยาและเส้นทางสายหลักของภาคตะวันออก เชื่อมเมืองพัทยากับสถานที่สำคัญอื่น ๆ

##### ๑.๕.๑ การคมนาคมขนส่ง (ทางบก ทางน้ำ ทางราง เป็นต้น)

๑) ระบบคมนาคมและขนส่ง จำนวนถนนทั้งหมดในเขตเมืองพัทยา ๔๕๑ สาย ประกอบด้วย (ที่มา: ส่วนบำรุงรักษาและบูรณะ สำนักงานช่างเมืองพัทยา ข้อมูล ณ มกราคม ๒๕๖๔)

- ถนนลาดยาง ๓๒ สาย
- ถนนคอนกรีต ๔๑๙ สาย
- สะพานลอยคนข้าม ๘ แห่ง

๒) สถานีขนส่ง เมืองพัทยา มีรายละเอียดที่ตั้ง ดังนี้

๒.๑) สถานีขนส่ง (บจก.) ซ.ชัยพฤกษ์ (ป้อมตำรวจ) ต.หนองปรือ อ.บางละมุง จ.ชลบุรี ๒๐๑๕๐ ให้บริการรถตู้ ๗๐ คัน พัทยา - เอกมัย เที่ยวแรก ๐๕.๐๐ น. เที่ยวสุดท้าย ๒๐.๐๐ น. (เบอร์โทรศัพท์ ๐๙ ๐๙๔๘ ๒๕๓๑)

๒.๒) สถานีขนส่งบริษัท รุ่งเรืองทัวร์ ถ.พัทยาเหนือ ต.นาเกลือ อ.บางละมุง จ.ชลบุรี ๒๐๑๕๐ (เบอร์โทรศัพท์ ๐ ๓๘๔๒ ๙๘๗๗)

๒.๓) สถานีขนส่งรุ่งเรือง จำกัด (พัทยา-สุวรรณภูมิ) ถ.ทัพพระยา ต.หนองปรือ อ.บางละมุง จ.ชลบุรี ๒๐๑๕๐ (เบอร์โทรศัพท์ ๐ ๓๘๔๒ ๙๘๗๗)

๒.๔) สถานีขนส่งนครชัยแอร์ ถ. สุขุมวิท (แย่งแยกไฟแดงพัทยากลาง) ต.หนองปรือ อ.บางละมุง จ. ชลบุรี ๒๐๑๕๐ (เบอร์โทรศัพท์ ๐ ๓๘๖๑ ๕๒๐๕, Call Center ๑๖๒๔)

๒.๕) สถานีขนส่ง ๔๐๗ พัฒนา (บริษัท) พัทยา ติดกับโรงเรียนเมืองพัทยา ๕  
ถ.สุขุมวิทพัทยากลาง ต.หนองปรือ อ.บางละมุง จ.ชลบุรี ๒๐๑๕๐ (เบอร์โทรศัพท์ ๐ ๓๘๔๒ ๑๕๓๕)

๒.๖) สถานีขนส่ง บจก.เพชรประเสริฐ (เพชรทัวร์) ถ.สุขุมวิท (ตรงข้ามบุญถาวร)  
ต.หนองปรือ อ.บางละมุง จ.ชลบุรี ๒๐๑๕๐ (เบอร์โทรศัพท์ ๐ ๓๘๔๑ ๖๐๘๘ ๙)

๒.๗) สถานีขนส่งนครชัยขนส่ง (พัทยา) ถ.สุขุมวิทพัทยากลาง (ตรงข้ามนครชัยแอร์)  
ต.หนองปรือ อ.บางละมุง จ.ชลบุรี ๒๐๑๕๐ (เบอร์โทรศัพท์ ๐ ๓๘๔๑ ๕๘๘๗)

๒.๘) สถานีขนส่งชาญทัวร์ (บริษัท) ถ.สุขุมวิท พัทยากลาง ต.หนองปรือ อ.บางละมุง  
จ.ชลบุรี ๒๐๑๕๐ (เบอร์โทรศัพท์ ๐ ๓๘๗๑ ๙๐๙๐)

๒.๙) สถานีขนส่งศรีมงคลขนส่ง ๒๔๕/๘๒-๘๓ ม.๙ ถ.พัทยาสาย ๓ ต.หนองปรือ  
อ.บางละมุง จ. ชลบุรี ๒๐๑๕๐ (เบอร์โทรศัพท์ ๐ ๓๘๔๒ ๔๐๘๕)

๓) สถานีขนส่งและจุดจอดรถ จังหวัดกรุงเทพมหานคร

๓.๑) สถานีขนส่งหมอชิต ๒ ตั้งอยู่บนถนนกำแพงเพชร ๒ เขตจตุจักร ซ่องขายตัวเบอร์  
๔๘ อยู่บริเวณชั้นล่าง (Ground Floor) ชั้นรถได้ที่ชานชาลา เบอร์ ๗๘ (เบอร์โทรศัพท์ ๐๒ ๙๓๖  
๓๕๐๙, ๐๘ ๖๓๒๘ ๓๔๑๐)

๓.๒) สถานีขนส่งเอกมัย ตั้งอยู่บนถนนสุขุมวิทใกล้ท้องฟ้าจำลอง กรุงเทพฯ และสถานี  
รถไฟฟ้า BTS เอกมัย ซ่องขายตัวเบอร์ ๓๒ - ๓๓ ชั้นรถได้ที่ชานชาลา เบอร์ ๑ (เบอร์โทรศัพท์ ๐๒ ๓๙๑  
๒๕๐๔)

๓.๓) จุดจอดบางนา ตั้งอยู่บนถนนบางนา - ตราด ก.ม.๑ (ก่อนถึงศูนย์การค้าเซ็นทรัล  
บางนา) (เบอร์โทรศัพท์ ๐๒ ๗๔๗ ๔๓๐๗ ต่อ ๓๕)

๓.๔) จุดจอดสุวรรณภูมิ ตั้งอยู่ในบริเวณรถโดยสารสาธารณะในสนามบิน (Airport  
Bus Terminal) (เบอร์โทรศัพท์ ๐๘ ๖๓๒๔ ๒๓๘๙)

๔) ข้อมูลการเดินทางประจำทาง กรุงเทพมหานคร - พัทยา ผู้โดยสารสามารถเลือกเดินทาง  
จากสถานีหรือจุดจอดรถที่มีให้บริการ ดังต่อไปนี้

๔.๑) สถานีขนส่งสายเหนือ (หมอชิต ๒) - สถานีขนส่งพัทยา

- เส้นทางรถโดยสารและอัตราค่าโดยสาร จากหมอชิต ๒ ขึ้นมอเตอร์เวย์ ราคา  
๑๒๘ บาท จากหมอชิต ๒ ไปทางบางนา - ตราด ทางด่วนบูรพาวิถี (Toll way) ราคา ๙๐ - ๑๒๐ บาท  
- ตารางรถโดยสาร รถออกจากสถานีหมอชิต ๒ ทุก ๆ ๑ - ๒ ชม. รถคันแรกออก  
เวลา ๐๕.๐๐ น. รถคันสุดท้ายออกเวลา ๑๙.๐๐ น.

๔.๒) สถานีขนส่งสายตะวันออก (เอกมัย) - สถานีขนส่งพัทยา

- เส้นทางรถโดยสารและอัตราค่าโดยสาร จากเอกมัยไปทางบางนา - ตราด ทาง  
ด่วนบูรพาวิถี (Toll way) ราคา ๑๓๑ บาท  
- ตารางรถโดยสาร รถออกจากสถานีเอกมัยทุก ๆ ๑ - ๑.๒ ชม. รถคันแรกออก  
เวลา ๐๖.๐๐ น. รถคันสุดท้ายออกเวลา ๒๐.๐๐ น.

๔.๓) จุดจอดรถบางนา - สถานีขนส่งพัทยา

- เส้นทางรถโดยสารและอัตราค่าโดยสาร จากเอกมัยไปทางบางนา - ตราด ทาง  
ด่วนบูรพาวิถี (Toll way) จะจอดที่จุดจอดรถบางนา - พัทยา ราคา ๑๑๙ บาท

- ตารางการเดินรถ รถออกจากจุดจอดรถบางนาทุก ๆ ๑ - ๒ ชม. รถคันแรกออกเวลา ๐๖.๐๐ น. รถคันสุดท้ายออกเวลา ๒๑.๐๐ น.

๔.๔) สนามบินสุวรรณภูมิ - สถานีขนส่งพัทยา(เทพประสิทธิ์)

- เส้นทางเดินรถและอัตราค่าโดยสาร จากสนามบินสุวรรณภูมิ ไปทางมอเตอร์เวย์ - พัทยา (เทพประสิทธิ์) ราคา ๑๔๓ บาท

- ตารางการเดินรถ รถออกจากสถานีทุก ๆ ๑ ชั่วโมง รถคันแรกออกเวลา ๐๗.๐๐ น. คันสุดท้ายออกเวลา ๒๑.๐๐ น.

๕) ข้อมูลการเดินทางประจำทาง พัทยา - กรุงเทพมหานคร ผู้โดยสารสามารถเลือกเดินทางจากสถานีหรือจุดจอดรถที่มีให้บริการ ดังต่อไปนี้

๕.๑) สถานีขนส่งพัทยา - สถานีขนส่งสายเหนือ (หมอชิต ๒)

- เส้นทางเดินรถและอัตราค่าโดยสาร จากพัทยาไปทางบางนา - ตราด ทางด่วนบูรพาวิถี (Toll way) ราคา ๑๓๑ บาท

- ตารางการเดินรถ รถออกจากสถานีขนส่งพัทยา สถานีขนส่งสายเหนือ (หมอชิต ๒) ทุก ๆ ๑ - ๒ ชม. รถคันแรกออกเวลา ๐๕.๐๐ น. รถคันสุดท้ายออกเวลา ๑๘.๐๐ น.

๕.๒) สถานีขนส่งพัทยา - สถานีขนส่งสายตะวันออก (เอกมัย)

- เส้นทางเดินรถและอัตราค่าโดยสาร จากพัทยาไปทางบางนา - ตราด ทางด่วนบูรพาวิถี (Toll way) ราคา ๑๓๑ บาท

- ตารางการเดินรถ รถออกจากสถานีขนส่งพัทยา สถานีขนส่งสายตะวันออก (เอกมัย) ทุก ๆ ๑ - ๒ ชม. รถคันแรกออกเวลา ๐๔.๓๐ น. รถคันสุดท้ายออกเวลา ๒๑.๐๐ น.

\*\*ผู้โดยสารสามารถขอให้รถจอดก่อนถึงสถานีเอกมัยได้ตามจุดจอดโฮมโพร สาขาบางพลี สะพานลอยตรงข้ามเซ็นทรัลบางนา สถานีรถไฟฟ้า อุดมสุข สถานีรถไฟฟ้า อ่อนนุช ทั้งนี้ผู้โดยสารต้องแจ้งพนักงานก่อนออกจากสถานีพัทยา (อาจมีการเปลี่ยนแปลงเนื่องจากสถานการณ์โควิด - ๑๙)

๕.๓) สถานีขนส่งพัทยา (เทพประสิทธิ์) - สนามบินสุวรรณภูมิ

- เส้นทางเดินรถและอัตราค่าโดยสาร จากพัทยา (เทพประสิทธิ์) ไปทางมอเตอร์เวย์ - สนามบินสุวรรณภูมิ ราคา ๑๔๓ บาท

- ตารางการเดินรถ ๐๗.๐๐ น. / ๐๘.๓๐ น. / ๑๐.๐๐ น. / ๑๑.๓๐ น. / ๑๓.๓๐ น. / ๑๕:๓๐ น. / ๑๘:๐๐ น.

ที่มา: [www.pattayabus.com](http://www.pattayabus.com) ข้อมูล ณ มกราคม ๒๕๖๖

๖) การคมนาคมทางรถไฟ

การเดินทางมายังเมืองพัทยาโดยทางรถไฟอาศัยเส้นทางรถไฟสายฉะเชิงเทรา - สัตหีบ ซึ่งเป็นเส้นทางเลียบบชายฝั่งทะเลตะวันออกจากสถานีฉะเชิงเทราผ่านตัวจังหวัดชลบุรี อำเภอบางพลี อำเภอบางละมุง อำเภอศรีราชา อำเภอเมืองชลบุรี อำเภอพานทอง อำเภอเมืองชลบุรี อำเภอศรีราชา อำเภอบางละมุง สู่ปลายทางบริเวณท่าเทียบเรือน้ำลึกสัตหีบ ระยะทางประมาณ ๑๓๔ กิโลเมตร

เส้นทางเดินรถไฟที่ผ่านเมืองพัทยา ได้แก่ สายที่ ๒๘๓ กรุงเทพฯ - พลูตาหลวง และสายที่ ๒๘๔ พลูตาหลวง - กรุงเทพฯ มีการเดินรถเฉพาะวันจันทร์ - วันศุกร์ รายละเอียดของเส้นทาง ระยะทาง เวลาเดินรถไฟโดยสาร ที่แสดงไว้ในตารางที่ ๑.๑๒

ตารางที่ ๑.๑๒ การเดินรถไฟ

ขบวนที่	จุดหยุด รับ - ส่ง/ สถานี	เวลาออกสถานี ต้นทาง	เวลาถึง	ระยะทาง ( กิโลเมตร)
๒๘๓ ( รถธรรมดา )	กรุงเทพฯ-พหลุตาหลวง	๐๖.๕๕ น.		
	บางละมุง		๑๐.๒๕ น.	๑๔๔
	พัทยา		๑๐.๓๕ น.	๑๕๕
	พัทยาใต้		๑๐.๔๐ น.	๑๕๙
๒๘๔ ( รถธรรมดา )	พหลุตาหลวง	๑๓.๓๕ น.		
	กรุงเทพฯ		๑๔.๑๓ น.	๒๕
	พัทยาใต้		๑๔.๒๐ น.	๒๙
	พัทยา		๑๔.๓๒ น.	๔๐
	บางละมุง		๑๘.๑๕ น.	๑๘๔
	กรุงเทพฯ			

ที่มา: www.railway.co.th ข้อมูล ณ มกราคม ๒๕๖๖

๗) การคมนาคมทางน้ำ

การคมนาคมทางน้ำส่วนใหญ่ในพื้นที่ฝั่งเมืองรวมเมืองพัทยาคงจะเป็นไปเพื่อการท่องเที่ยวเป็นหลัก โดยมีความเชื่อมโยงทั้งในและต่างประเทศ ดังนี้

๗.๑) เส้นทางในประเทศ เมืองพัทยามีท่าเรือพัทยาใต้ (แหลมบาลีฮาย) ซึ่งเป็นท่าเทียบเรือของเมืองพัทยาสําหรับเรือโดยสารและเรือท่องเที่ยว โดยมีเส้นทาง ดังนี้

- เส้นทางพัทยา - หมู่เกาะล้าน มีเรือโดยสารให้บริการจากท่าเทียบเรือพัทยาใต้ (แหลมบาลีฮาย) ไปเกาะล้านซึ่งอยู่ห่างจากเมืองพัทยา ๗ กิโลเมตร ทุกวัน ใช้เวลาเดินทาง ๔๕ นาที และมีเรือเร็วบริเวณท่าเทียบเรือพัทยาใต้ (แหลมบาลีฮาย) และชายหาดพัทยาให้บริการไปเกาะต่าง ๆ ในหมู่เกาะล้าน ใช้เวลาเพียง ๑๕ นาที

- เส้นทางพัทยา - หมู่เกาะไผ่ มีเรือเร็วบริเวณท่าเทียบเรือพัทยาใต้ (แหลมบาลีฮาย) และชายหาดพัทยาให้บริการไปเกาะไผ่ซึ่งอยู่ห่างจากเมืองพัทยา ๙.๕ กิโลเมตร และเกาะต่าง ๆ โดยรอบ

- เส้นทางพัทยา - หมู่เกาะสีชัง มีเรือเร็วบริเวณท่าเทียบเรือพัทยาใต้ (แหลมบาลีฮาย) และชายหาดพัทยาให้บริการไปเกาะสีชังซึ่งอยู่ห่างจากเมืองพัทยา ๒๕ กิโลเมตร และเกาะต่าง ๆ โดยรอบ

- เส้นทางล่องเรือเฟอร์รี่ พัทยา - หัวหิน โดยบริษัท รอยัล พาสเสนเจอร์ ไลน์อร์ จำกัด บริการด้วยเรือประเภทคาตามาราน ขนาดใหญ่ แบบปรับอากาศ ๒ ชั้น เส้นทางเดินเรือมีระยะทาง ๑๑๓ กิโลเมตร ใช้ระยะเวลาในการเดินทางประมาณ ๒ ชั่วโมง

๗.๒) เส้นทางระหว่างประเทศ

- เส้นทางล่องเรือสำราญของสตาร์ครุยส์ มีเส้นทางท่องเที่ยว ๓ เส้นทาง เดินทางจากสิงคโปร์มาจอดที่ท่าเทียบเรือท่องเที่ยว A๑ ของท่าเรือพาณิชย์แหลมฉบัง อำเภอศรีราชาซึ่งเป็น

ท่าเรือของเอกชนสำหรับจอดเรือสินค้าเป็นหลัก ตั้งอยู่ห่างจากเมืองพัทยาเพียง ๒๑ กิโลเมตรใช้เวลาเดินทางเพียง ๑๕ นาที

- เส้นทางล่องเรือยอร์ช มีจุดจอดเรืออยู่ที่ โอเชียน มารีน่า ยอร์ช คลับ เป็นมารีน่าที่ใหญ่ที่สุดในภาคตะวันออก สามารถจอดเรือในน้ำได้ ๔๕๕ ลำ ตั้งอยู่ที่ถนนสุขุมวิท หลักกิโลเมตรที่ ๑๕๗ หาดจอมเทียน อำเภอสัตหีบ เดินทางเข้าสู่เมืองพัทยาได้ไม่เกิน ๑๐ นาที

จากข้อมูลด้านการคมนาคมทางน้ำในเมืองพัทยา พบว่า การเชื่อมโยงทางทะเลกับหมู่เกาะต่าง ๆ ในจังหวัดชลบุรีได้เป็นอย่างดี และยังสามารถรองรับการเดินทางทางเรือจากต่างประเทศ ซึ่งมีท่าเรืออยู่ที่แหลมฉบัง ร่วมกับการมีมารีน่าที่ใหญ่ที่สุดในภาคตะวันออกที่หาดจอมเทียน ซึ่งจากทำเลที่ตั้งและศักยภาพของเมืองพัทยา และประกอบกับแนวโน้มของการเดินทางทางเรือที่มีเพิ่มขึ้นเรื่อย ๆ จึงสมควรอย่างยิ่งที่จะมีการขยายเส้นทางเดินเรือเฟอร์รี่เพิ่มเติมในการพัฒนาการคมนาคมขนส่งทางน้ำเพื่อการท่องเที่ยว เชื่อมโยงพื้นที่ชายฝั่งทะเลภาคตะวันออกและภาคอื่น ๆ รองรับปริมาณผู้โดยสารและรถยนต์ที่จะมาใช้บริการ

ความเชื่อมโยงของโครงข่ายคมนาคมและขนส่ง

๑) ทางอากาศ เมืองพัทยามีโครงข่ายเชื่อมโยงการคมนาคมทางอากาศกับสนามบินอุตะเถาและท่าอากาศยานสุวรรณภูมิ ดังนี้

๑.๑) ท่าอากาศยานนานาชาติอุตะเถา (ระยอง - พัทยา) หรือสนามบินอุตะเถา สามารถเดินทางไปยังสนามบินอุตะเถาโดยทางหลวงแผ่นดินหมายเลข ๓๖ หมายเลข ๓๓๑ และทางหลวงพิเศษหมายเลข ๗ (มอเตอร์เวย์) พัทยา - มาบตาพุด โดยมีระยะทางห่างจากเมืองพัทยาประมาณ ๔๕ กิโลเมตร

๑.๒) ท่าอากาศยานสุวรรณภูมิ สามารถเดินทางไปยังท่าอากาศยานสุวรรณภูมิได้ ๒ รูปแบบ โดยอาศัยทางหลวงพิเศษหมายเลข ๗ (มอเตอร์เวย์) หรือโดยอาศัยรถโดยสารประจำทางสาย ๓๘๙ ท่าอากาศยานสุวรรณภูมิ - เมืองพัทยา ระยะห่างจากเมืองพัทยาประมาณ ๑๑๐ กิโลเมตร

๒) ทางถนน เมืองพัทยามีโครงข่ายเชื่อมโยงกับเมืองอื่น ๆ ทางถนนโดยอาศัยทางหลวงแผ่นดินเป็นหลัก ได้แก่ โครงข่ายเชื่อมโยงระหว่างกรุงเทพฯ - ชลบุรี - พัทยา โดยอาศัยทางหลวงแผ่นดินหมายเลข ๓ และทางหลวงพิเศษหมายเลข ๗ หรือโครงข่ายเชื่อมระหว่างจังหวัดทางภาคตะวันออก โดยอาศัยทางหลวงแผ่นดินหมายเลข ๓ (ถนนสุขุมวิท) หมายเลข ๓๖ และหมายเลข ๓๓๑ เป็นต้น

๓) ทางรถไฟ เมืองพัทยามีโครงข่ายทางรถไฟกับเมืองอื่น ๆ โดยเส้นทางรถไฟสายฉะเชิงเทรา - สัตหีบ ซึ่งเป็นเส้นทางเลียบชายฝั่งทะเลด้านตะวันออก

๔) ทางน้ำ เมืองพัทยามีโครงข่ายการเชื่อมโยงทางน้ำทั้งเพื่อการท่องเที่ยวและเพื่อการค้าและการขนส่ง โดยมีท่าเรือท่องเที่ยวที่สามารถเชื่อมโยงกรุงเทพฯ - ชะอำ - หัวหิน และเชื่อมจังหวัดตราด ส่วนท่าเรือเพื่อการค้าและการขนส่งจะเชื่อมโยงกับภูมิภาคเอเชียตะวันออก และท่าเรื่อน้ำลึกสงขลา เป็นต้น

#### ๑.๕.๒ การไฟฟ้า

การไฟฟ้าส่วนภูมิภาคเมืองพัทยา ตั้งอยู่ที่ ๑๐๐ ม.๒ ถ. พัทยา-นาเกลือ ต.นาเกลือ อ.บางละมุง จ. ชลบุรี โทรศัพท์ ๐ ๓๘๒๒ ๑๔๖๓ ๐ ๓๘๒๒ ๑๐๐๗ โทรสาร ๐ ๓๘๒๒ ๑๐๐๓ มีการ



จ่ายกระแสไฟฟ้าภายในเมืองพัทยาอยู่ในความรับผิดชอบโดยมีรายละเอียดดังตารางที่ ๑.๑๒

ตารางที่ ๑.๑๓ รายละเอียดการจ่ายกระแสไฟฟ้าในเขตเมืองพัทยา

สถานีไฟฟ้า	หม้อแปลง		รวม (MVA)	โหลด
	ขนาด (MVA)	จำนวน NO.		
๑. สถานีไฟฟ้าบางละมุง	๕๐	๒	๑๐๐	๕๖.๓๒
๒. สถานีไฟฟ้าพัทยากลาง	๕๐	๓	๑๕๐	๔๒.๓
๓. สถานีไฟฟ้าพัทยาใต้ ๑	๕๐	๒	๑๐๐	๔๖.๒
๔. สถานีไฟฟ้าพัทยาใต้ ๒	๕๐	๒	๑๐๐	๖๕.๙
๕. สถานีไฟฟ้าพญาเหนือ ๑	๕๐	๒	๑๐๐	๔๔.๑
๖. สถานีไฟฟ้าพญาเหนือ ๒	๕๐	๑	๑๐๐	๗๑.๗
๗. สถานีไฟฟ้าเขาไม้แก้ว	๕๐	๑	๕๐	๓๓.๕

จากสถิติการใช้กระแสไฟฟ้าในเขตพื้นที่ อำเภอบางละมุง ปี พ.ศ. ๒๕๖๕ พบว่า มีจำนวนผู้ใช้ไฟฟ้าจำนวนทั้งสิ้น ๑๖๓,๑๕๐ ราย เมื่อเปรียบเทียบกับสถิติผู้ใช้ไฟฟ้า ปี พ.ศ. ๒๕๖๕ และปี พ.ศ. ๒๕๖๔ พบว่า ผู้ใช้ไฟฟ้ามีจำนวนเพิ่มขึ้น ๑,๑๙๘ ราย คิดเป็นร้อยละ ๐.๗๒

### ๑.๕.๓ การประปา

สำนักงานการประปาส่วนภูมิภาคสาขาพัทยา (ชั้นพิเศษ) ตั้งอยู่ที่ ถนนชัยพรวิถี ๒๖/๑ หมู่ ๑๒ ต.หนองปรือ อ.บางละมุง จ.ชลบุรี โทรศัพท์ ๐ ๓๘๒๒ ๒๔๖๑ ถึง ๔ โทรสาร ๐ ๓๘๒๒ ๒๐๙๐

เมืองพัทยาใช้บริการน้ำประปาจากสำนักงานการประปาส่วนภูมิภาคสาขาพัทยาและใช้แหล่งน้ำดิบเพื่อการผลิตน้ำประปาจากอ่างเก็บน้ำมาบประชัน อ่างเก็บน้ำหนองกลางดง อ่างเก็บน้ำห้วยชากนอก อ่างเก็บน้ำห้วยสะพาน และอ่างเก็บน้ำห้วยขุนจิต โดยมีแหล่งน้ำดิบสำรองจากอ่างเก็บน้ำหนองค้อ ซึ่งอยู่ในความรับผิดชอบของบริษัทจัดการและพัฒนาทรัพยากรน้ำภาคตะวันออก จำกัด (มหาชน)

ในปี พ.ศ. ๒๕๖๕ ทางสำนักงานการประปาส่วนภูมิภาคสาขาพัทยา ได้ซื้อน้ำจากชลประทานและบริษัท จัดการและพัฒนาทรัพยากรน้ำภาคตะวันออก จำกัด (มหาชน) ประมาณ ๙,๒๐๐ ลบ.ม./ชม.โดยมีความต้องการใช้น้ำสูงสุด ๙,๒๐๐ ลบ.ม./ชม.ในช่วงเดือน พฤษภาคม - ธันวาคม ๒๕๖๕

สำนักงานการประปาส่วนภูมิภาคสาขาพัทยา มีกำลังผลิตน้ำประปาสูงสุด ๑๒,๒๐๐ ลบ.ม./ชม. ใช้น้ำดิบผลิตน้ำประปาจริง ๘,๔๐๐ ลบ.ม./ชม.(คิดเป็นร้อยละ ๕๑.๕๔ ของกำลังผลิตน้ำประปาสูงสุด) (ซื้อน้ำดิบแล้วจากการประปาส่วนภูมิภาค ๑,๒๐๐ ลบ.ม./ชม.) จำนวน ๘ แห่ง (ชลประทานชลบุรี / ระยอง น้ำดิบสำรอง) จำนวน ๘ แห่ง (อ่างเก็บน้ำมาบพิททอง, อ่างเก็บน้ำห้วยตุ้ ๑, บ่อดินเอกชน จำนวนครัวเรือนที่ใช้น้ำประปา ๑๐๐,๒๕๒ ลบ.ชม.

การประปาส่วนภูมิภาคสาขาพัทยา (ชั้นพิเศษ) แยกประเภทผู้ใช้น้ำเป็น ๖ ประเภท ได้แก่ ๑) บ้านพักอาศัย/ศาสนสถาน/มูลนิธิ ๒) ราชการ/โรงพยาบาล/โรงเรียน ๓) ธุรกิจขนาดเล็ก/ตลาด/

ศูนย์การค้า ๔) รัฐวิสาหกิจ ๕) ธุรกิจขนาดใหญ่/โรงพยาบาลเอกชน/มหาวิทยาลัย/วิทยาลัย และ ๖) อุตสาหกรรม

**๑.๕.๔ โทรศัพท**

<b>จำนวนโทรศัพท์ส่วนบุคคล</b>	๔๓,๔๒๘	หมายเลข
- ส่วนราชการ	๒๓๙	หมายเลข
- บ้าน	๑๐,๔๖๒	หมายเลข
- ธุรกิจ	๑,๑๒๐	หมายเลข
- ทศท.	๖๙	หมายเลข
<b>โทรศัพท์สาธารณะ</b>	๓๐	หมายเลข
<b>จำนวนชุมสายโทรศัพท์</b>	๖	ชุมสาย ได้แก่

(๑) พัทยา (๒) พัทยาใต้ (๓) นาเกลือ (๔) หองปรีอ (๕) นาจอมเทียน และ (๖) เนินพลับหวาน  
ที่มา: งานวิจัยและประเมินผล ข้อมูล ณ มกราคม ๒๕๖๖

**๑.๕.๕ ระบบโลจิสติกส์ (Logistics) หรือการขนส่ง**

การคมนาคมขนส่งภายในเขตผังเมืองรวม

**๑) ระบบถนน**

**๑.๑) ลำดับชั้นของถนน (Road Hierarchy)**

ระบบถนนภายในเขตผังเมืองพัทยาจำแนกตามลักษณะการให้บริการ (Functional Classification) เป็น ๔ ประเภท ดังนี้

- ถนนสายประธาน ทางด่วน ทางหลวงพิเศษ (Arterial Streets, Expressways, Freeways) เป็นถนนที่ทำหน้าที่เชื่อมต่อระหว่างเมือง รองรับการจราจรระยะไกล การจราจรผ่านเมือง และการจราจรเข้า - ออกเมือง ลักษณะของการจราจรจะมีความเร็วและปริมาณสูง ถนนสายประธานจะมีแนวถนนต่อเนื่องและมีระยะทางยาว โดยปกติมักจะควบคุมการเชื่อมต่อและการเข้า - ออก (Access Control) ของถนน ถนนสายประธานในเขตผังเมืองรวม เมืองพัทยา ได้แก่ ทางหลวงแผ่นดินหมายเลข ๓ (ถนนสุขุมวิท) ทางหลวงแผ่นดินหมายเลข ๗ และทางหลวงแผ่นดินหมายเลข ๓๖

- ถนนสายหลัก (Major Streets) ทำหน้าที่เชื่อมต่อระหว่างถนนสายประธานและถนนสายรอง เป็นถนนที่เชื่อมโยงศูนย์กลางต่าง ๆ ของเมืองพัทยาเข้าด้วยกัน มีแนวถนนยาวและต่อเนื่อง ลักษณะของการจราจรจะมีความเร็วและปริมาณค่อนข้างสูง ได้แก่ ทางหลวงแผ่นดินหมายเลข ๓๒๔๐ ถนนนาเกลือ - พัทยา ถนนพัทยาเหนือ ถนนพัทยากลาง ถนนพัทยาใต้ ถนนเทพประสิทธิ์ ถนนพัทยาสาย ๒ ถนนพัทยาสาย ๓ ถนนจอมเทียน ถนนพรประภาณมิตร ถนนเนินพลับหวาน และถนนชัยพฤกษ์ ๒ เป็นต้น

- ถนนสายรอง (Minor Streets) หรือเรียกอีกอย่างหนึ่งว่า ถนนรวบรวมและกระจายการจราจร (Collector / Distributor Streets) หน้าที่รวบรวมและกระจายการจราจรระหว่างถนนสายหลักและถนนสายย่อย เป็นถนนที่ให้บริการพื้นที่บริเวณสองฝั่งของถนน ลักษณะของการจราจรจะมีความเร็วค่อนข้างต่ำ เนื่องจากถูกรบกวนจากกิจกรรมบริเวณสองฝั่งของถนน มีปริมาณจราจรอยู่ในช่วงปานกลางถึงต่ำ ได้แก่ ถนนสว่างฟ้า ถนนโพธิสาร ถนนพัทยาสาย ๑ ถนนพัทยาสาย ๒ ถนนพัทยาสาย ๓ และถนนชัยพฤกษ์ ๑ เป็นต้น

- ถนนสายย่อย (Local / Access Roads) ทำหน้าที่บริการการเข้าถึงพื้นที่ (Accessibility) เป็นหลัก เป็นถนนที่มีขนาดเขตทางแคบ ลักษณะของการจราจรมีความเร็วและปริมาณต่ำ เป็นถนนที่มีระยะทางสั้น ๆ ได้แก่ ตรอก ซอย ต่าง ๆ

#### ๑.๒) ลักษณะโครงข่ายถนน (Network Pattern)

โครงข่ายถนนในเขตผังเมืองรวมเมืองพัทยาโดยเฉพาะเมืองพัทยามีลักษณะเป็นแบบตารางหมากรุก (Gridiron) มีถนนสายประธานและถนนสายหลักวางตัวในแนวเหนือ - ใต้ ได้แก่ถนนสุขุมวิท ถนนนาเกลือ-พัทยา ถนนพัทยาสาย ๒ และ ถนนพัทยาสาย ๓ และมีถนนสายหลักในแนวตะวันออก - ตะวันตกที่แยกจาก ถนนสุขุมวิทเข้าสู่ตัวเมืองพัทยา ในลักษณะ Super Lines ตัดกับถนนแนวเหนือ - ใต้ในลักษณะตารางหมากรุก ได้แก่ ถนนพัทยาเหนือ ถนนพัทยากลาง ถนนพัทยาใต้ และถนนเทพประสิทธิ์

สภาพปัจจุบันของโครงข่ายถนน แบ่งพิจารณาออกได้เป็น ๒ พื้นที่หลัก ได้แก่ พื้นที่บริเวณฝั่งตะวันตกของถนนสุขุมวิทหรือบริเวณตัวเมืองพัทยา เป็นบริเวณที่มีการใช้ประโยชน์ที่ดินและความหนาแน่นของถนนมากที่สุด ถนนส่วนใหญ่มีขนาดเขตทางอยู่ในช่วงระหว่าง ๑๐ - ๒๐ เมตร มีจำนวนช่องทางจราจร ๒ - ๔ ช่อง ลักษณะของโครงข่ายถนนค่อนข้างเป็นระบบโดยมีรูปแบบเป็นตารางหมากรุก อย่างไรก็ตามยังขาดถนนสายรองในแนวตะวันออก - ตะวันตก ที่จะทำหน้าที่เชื่อมถนนสายหลักในแนวเหนือ - ใต้ และรองรับการเดินทางในแนวดังกล่าวนี้ ถนนสายสำคัญในบริเวณพื้นที่ชายฝั่งตะวันตกของถนนสุขุมวิท ได้แก่ ถนนพัทยา - นาเกลือ ถนนพัทยาเหนือ ถนนพัทยากลาง ถนนพัทยาใต้ ถนนเฉลิมพระเกียรติ ถนนพัทยาสาย ๒ ถนนพัทยาสาย ๑ ถนนโพธิสาร ถนนจอมเทียน และถนนเทพประสิทธิ์ สำหรับพื้นที่บริเวณฝั่งตะวันออกของถนนสุขุมวิทเป็นพื้นที่ที่มีการพัฒนาอย่างรวดเร็ว ในปัจจุบันลักษณะโครงข่ายของถนนยังไม่เป็นระบบมีเพียงถนนในแนวตะวันออก - ตะวันตกที่แยกออกจากถนนสุขุมวิทให้บริการเท่านั้น โดยถนนสายสำคัญ ได้แก่ ทางหลวงแผ่นดินหมายเลข ๓๒๔๐ ถนนพรประภาณิมิต ถนนเนินพลับหวาน ถนนเขาตาโล และ ถนนบุญสัมพันธ์ เป็นต้น ซึ่งจำเป็นจะต้องมีการวางแผนและพัฒนาโครงข่ายถนนอย่างเป็นระบบ เพื่อให้สามารถรองรับการพัฒนาที่จะเกิดขึ้นอย่างรวดเร็วในอนาคต

#### ระบบขนส่งสาธารณะ(Public Transportation System)

ระบบขนส่งสาธารณะของเมืองพัทยาในปัจจุบันยังไม่มีรถเมล์โดยสารประจำทางหรือรถหมวด ๑ ให้บริการประชาชน มีเพียงรถโดยสารขนาดเล็กและรถจักรยานยนต์รับจ้างเท่านั้น โดยมีรถสองแถวที่ลงทะเบียนกับสหกรณ์เดินรถพัทยา จำนวน ๗๑๒ คัน รถแท็กซี่ จำนวน ๑๗๐ คัน ปัจจุบันรถโดยสารขนาดเล็กประจำทางที่ให้บริการในเขตผังเมืองรวมเมืองพัทยา มี ๕ สาย ดังตารางที่ ๑.๑๔

ตารางที่ ๑.๑๔ แสดงเส้นทางรถโดยสารขนาดเล็กประจำทางในเขตผังเมืองรวมเมืองพัทยา

ลำดับที่	สายที่	ชื่อเส้นทาง	ระยะทาง (กม.)
๑	๔	ท่าเรือแหลมบาลีฮาย - บางละมุง	๑๐
๒	๕	หมู่บ้านเจริญรัตน์ - นาจอมเทียน	๒๙
๓	๖	วงกลมพัทยา	๑๖
๔	๗	พัทยาเหนือ - พัทยากลาง	๒๓

ลำดับที่	สายที่	ชื่อเส้นทาง	ระยะทาง (กม.)
๕	๖๐๗๙	ตลาดนาเกลือ - สยามคันทรีคลับ	๑๙.๓

\*\* ปัจจุบันอัตราค่าโดยสารถัวเฉลี่ย ขึ้น - ลง ๑๐ บาท สุดสายปลายทาง ๒๐ บาท

ที่มา: สหกรณ์เดินรถพัทธา จำกัด ข้อมูล ณ กุมภาพันธ์ ๒๕๖๖

นอกจากนี้ สามารถเดินทางภายในเมืองพัทธาได้โดยรถโดยสารสองแถวให้บริการซึ่งจะวิ่งวนถนนเลียบชายหาดพัทธาและพัทธาสาย ๒ ซึ่งเป็นเส้นทางท่องเที่ยวสายหลักของเมืองพัทธา นอกจากนี้ยังมีบริการรถจักรยานยนต์รับจ้างและรถสามล้อ ให้บริการตามจุดสำคัญต่าง ๆ ของเมืองพัทธาและยังสามารถเช่ารถจักรยานยนต์ และรถยนต์ เพื่อเดินทางภายในเมืองพัทธาและบริเวณใกล้เคียงได้

นอกจากถนนเลียบชายหาดพัทธาและพัทธาสาย ๒ แล้ว ยังมีเส้นทางท่องเที่ยวสายหลักที่เป็นที่ตั้งของโรงแรมที่พัก ร้านอาหาร ร้านค้า และสถานที่ท่องเที่ยวที่นักท่องเที่ยวสามารถเดินเข้าไปตามตรอกซอกซอยต่าง ๆ ได้สะดวก คือ ถนนพัทธาสาย ๓ ถนนพัทธาเหนือ พัทธากลาง และพัทธาใต้ ซึ่งจัดให้มี Walking street รวมทั้งถนนที่พระยาที่เชื่อมหาดพัทธาเข้ากับหาดจอมเทียนและถนนเทพประสิทธิ์ที่เชื่อมถนนสุขุมวิทกับถนนชายหาดจอมเทียนด้วย ส่วนพื้นที่ตอนในถัดจากถนนสุขุมวิทเข้าไปมีถนนพรประภาณิมิตและถนนเนินพลับหวานเป็นเส้นทางหลักในการเดินทางที่สำคัญ แสดงสถิติความคล่องตัวในการจราจร ดังตารางที่ ๑.๑๔

ตารางที่ ๑.๑๕ สถิติความคล่องตัวในการจราจร ปี พ.ศ. ๒๕๖๑ - ๒๕๖๕

ปี พ.ศ.	ปริมาณรถเข้าเฉลี่ยสูงสุด (คัน/วัน)	ปริมาณรถออกจากเมืองพัทธาเฉลี่ยสูงสุด (คัน/วัน)	หมายเหตุ
๒๕๖๑	๓๐๗,๙๙๕	๒๙๙,๙๘๖	- รถติดในช่วงโมงเร่งด่วน โรงเรียนเปิดภาคเรียน - รถมีความคล่องตัวในเวลาปกติ - ช่วงเทศกาล วันหยุด ปริมาณรถมากเคลื่อนตัวช้า * อ้างอิงจากปริมาณรถจากจำนวน ๑๖ ทางแยกในพื้นที่เมืองพัทธา
๒๕๖๒	๓๒๓,๘๕๕	๓๓๒,๘๕๙	- รถติดในช่วงโมงเร่งด่วน โรงเรียนเปิดภาคเรียน - รถมีความคล่องตัวในเวลาปกติ - ช่วงเทศกาล วันหยุด ปริมาณรถมากเคลื่อนตัวช้า

ปี พ.ศ.	ปริมาณรถเข้าเฉลี่ยสูงสุด (คัน/วัน)	ปริมาณรถออกจากเมืองพัทยาเฉลี่ยสูงสุด (คัน/วัน)	หมายเหตุ
			* อ้างอิงจากปริมาณรถจากจำนวน ๑๖ ทางแยกในพื้นที่เมืองพัทยา
๒๕๖๓	๓๓๑,๓๙๗	๓๘๑,๕๙๙	- รถติดในช่วงโมงเร่งด่วน โรงเรียนเปิดภาคเรียน - รถมีความคล่องตัวในเวลาปกติ - ช่วงเทศกาล วันหยุด ปริมาณรถมากเคลื่อนตัวช้า * อ้างอิงจากปริมาณรถจากบริเวณอาคารควบคุมทางลดระดับพัทยากลาง
๒๕๖๔	๔๔๗,๖๔๕	๔๑๕,๘๗๒	- รถติดในช่วงโมงเร่งด่วน โรงเรียนเปิดภาคเรียน - รถมีความคล่องตัวในเวลาปกติ - ช่วงเทศกาล วันหยุด ปริมาณรถมากเคลื่อนตัวช้า * อ้างอิงจากปริมาณรถจากบริเวณอาคารควบคุมทางลดระดับพัทยากลาง
๒๕๖๕	๖๓,๕๙๒	๘๑,๕๘๑	- รถติดในช่วงโมงเร่งด่วน โรงเรียนเปิดภาคเรียน - รถมีความคล่องตัวในเวลาปกติ - ช่วงเทศกาล วันหยุด ปริมาณรถมากเคลื่อนตัวช้า * อ้างอิงจากปริมาณรถจากบริเวณอาคารควบคุมทางลดระดับพัทยากลาง

ที่มา: ส่วนจราจรและขนส่ง สำนักงานการช่าง เมืองพัทยา ข้อมูล ณ มกราคม ๒๕๖๖

## ๑.๖ ระบบเศรษฐกิจ

เมืองพัทยาเป็นเมืองท่องเที่ยวที่ได้รับความนิยมทั้งนักท่องเที่ยวชาวไทยและต่างประเทศเป็นเมืองที่ได้รับการพัฒนาให้เป็นแหล่งท่องเที่ยวหลักของภาคตะวันออก กิจกรรมทางเศรษฐกิจ ส่วนใหญ่จึงเป็นกิจกรรมต่าง ๆ ที่เกี่ยวข้องกับการท่องเที่ยวและบริการ โดยประชากรส่วนใหญ่ร้อยละ ๙๐ ประกอบอาชีพด้านการค้าและการบริการนักท่องเที่ยวในรูปแบบต่าง ๆ นอกนั้นประกอบอาชีพเกษตรกรรม อุตสาหกรรม การประมง และการค้าขาย

อุตสาหกรรมการท่องเที่ยวเป็นกิจกรรมทางเศรษฐกิจที่สำคัญที่สุดของเมืองพัทยา ปัจจุบันมีการจ้างแรงงานในภาคอุตสาหกรรมท่องเที่ยวมากกว่าร้อยละ ๙๐ ของแรงงานในภาคอุตสาหกรรม โดยกิจกรรมต่าง ๆ เช่น โรงแรม รีสอร์ท บังกะโล ไนท์คลับ สถานบันเทิง ร้านอาหาร เป็นต้น พื้นที่เกษตรกรรมของเมืองพัทยายู่ในบริเวณตำบลห้วยใหญ่ และตำบลหนองปลาไหล โดยมีการปลูกมันสำปะหลัง สับปะรดและมะพร้าว เป็นต้น ประชากรประกอบอาชีพด้านนี้มีจำนวนน้อยมาก เพราะปัจจุบันที่ดินมีราคาสูง ทำให้การลงทุนภาคการเกษตรน้อย มีการประกอบกิจการด้านพาณิชย์กรรม เช่น การทำธุรกิจ การค้าปลีก ธุรกิจนำเข้า - ส่งออกและการให้บริการแก่นักท่องเที่ยว ประเภทขายหรือเช่าอุปกรณ์ในการอำนวยความสะดวก และความบันเทิงแก่นักท่องเที่ยว เช่น การให้เช่ารถจักรยานยนต์ เรือเจ็ทสกี เรือนำเที่ยว

### ๑.๖.๑ การเกษตร

พื้นที่เกษตรกรรมของเมืองพัทยายู่ในบริเวณตำบลห้วยใหญ่ (บางส่วน) และตำบลหนองปลาไหล (บางส่วน) โดยมีการปลูกมันสำปะหลัง สับปะรดและมะพร้าว เป็นต้น ประชากรประกอบอาชีพด้านนี้มีจำนวนน้อยมาก เพราะปัจจุบันที่ดินมีราคาสูง ทำให้การลงทุนภาคการเกษตรน้อยลงไปด้วย

### ๑.๖.๒ การประมง

ประมงชายฝั่ง หยั่งรากลึกในความเป็นท้องถิ่น "ชุมชนนาเกลือ" เป็นชุมชนที่อาศัยอยู่ติดทะเล อยู่ใกล้เมืองพัทยาที่มากไปด้วยความเจริญ หากแต่ไม่ไกลกันนั้น ชุมชนนาเกลือยังคงมีวิถีถิ่นที่หลายคนอาจจะนึกไม่ถึงว่าจะยังคงมีการใช้ชีวิตที่เรียบง่ายเหมือนสมัยรุ่นปู่ รุ่นย่า การเดินทางมาท่องเที่ยวที่บ้านนาเกลือ จะเปลี่ยนความรู้สึกของความเป็นเมืองให้หายไป เหลือแต่เพียงความงดงามของหมู่บ้านชาวประมงที่ยังคงเดิม ประกอบอาชีพประมงเรือเล็กตามชายฝั่ง ตามแบบวิถีชีวิตที่ถ่ายทอดกันมาจากบรรพบุรุษ รักในถิ่นฐานบ้านเกิด รักในอาชีพของตนเอง ทำให้วิถีแห่งประมงแบบดั้งเดิมยังคงอยู่ในรุ่นก่อน ๆ ต่างคนต่างหา ใช้ชีวิตในแต่ละวันเพื่อการทำมาหากิน ปัจจุบันมีความเปลี่ยนแปลงทางด้านสังคม ทำให้ชาวบ้านเกิดการรวมกลุ่มกัน มีการทำเพื่อส่วนรวม ด้วยการช่วยกันอนุรักษ์ทรัพยากรทางทะเลให้ยังคงอุดมสมบูรณ์ ด้วยการช่วยกันทำ "ซั้ง" ซึ่งทำจากเชือก นำมาทำให้เป็นสาย เพื่อให้สัตว์ทะเลได้มาอยู่อาศัย เรายังรักษาบ้านให้สัตว์ได้อยู่กิน เป็นการพึ่งพาอาศัยกัน ทำอยู่ทำกินด้วยผลของการช่วยกันอนุรักษ์ ทะเลจึงยังคงความสมบูรณ์ มีความหลากหลายของสัตว์ทะเล มีกุ้ง หอย ปู และปลามากขึ้น ทรัพยากรทางทะเลอย่างสัตว์น้ำ จึงเป็นตัวทำรายได้หลักให้กับคนในชุมชน หากช่วงไหนมีมากชาวบ้านก็นำไปแปรรูปได้หลากหลายทั้งหมึกตากแห้ง ปลาเค็ม และปลาหวาน ส่วนอาหารการกินก็เป็นอาหารทะเลสด ๆ อย่างถ้าได้หมึกสด ๆ ได้มา ก็มาทำเมนูหมึกน้ำดำ เป็นอาหารการกินที่กินกันมาตั้งแต่ดั้งเดิม



**ตัวอย่างภาพกิจกรรมการดำเนินงาน  
กลุ่มอาชีพ “กลุ่มประมงต้นแบบบ้านนาเกลือ”**



ความร่วมมือของหน่วยงานในพื้นที่  
ไม่ว่าจะเป็นภาครัฐ ภาคเอกชน และ  
ชุมชนในพื้นที่ หันมาจับมือกันเพื่อร่วม  
กันฟื้นฟูและอนุรักษ์ทั้งวิถีชีวิต  
พื้นบ้าน และทรัพยากรธรรมชาติให้  
คงอยู่สืบไป

โดยใช้กิจกรรมการท่องเที่ยวเป็นเครื่องมือในการฟื้นฟู  
และอนุรักษ์สิ่งแวดล้อม เพื่อสร้างความตระหนักและการมี  
ส่วนร่วมในการดูแลรักษาสิ่งแวดล้อมร่วมกัน



กลุ่มอาชีพ  
“กลุ่มประมงต้นแบบ  
บ้านนาเกลือ”

## กลุ่มอาชีพ “กลุ่มประมงต้นแบบ บ้านนาเกลือ”



คนในชุมชนมุ่งเน้น  
ที่จะคงอัตลักษณ์วิถีชีวิตของ  
ความเป็นชุมชนประมง

### เป้าหมาย

1. เพื่อเป็นแบบอย่างในการจัดการทรัพยากรประมงอย่างมีประสิทธิภาพยั่งยืน
2. เพื่อเป็นแหล่งเรียนรู้ในการสร้างจิตสำนึกด้านการอนุรักษ์ทรัพยากรประมง
3. เพื่อให้ประชาชนในชุมชนได้ตระหนักและเห็นความสำคัญของทรัพยากรสัตว์น้ำทำให้เกิดความรักความหวงแหนและช่วยกันดูแลรักษา
4. เพื่อเป็นแหล่งท่องเที่ยวเชิงอนุรักษ์ สร้างรายได้ให้กับกลุ่มชุมชนและประชาชนในพื้นที่นาเกลือ



กลุ่มอาชีพ  
“กลุ่มประมงต้นแบบ  
บ้านนาเกลือ” โทรศัพท์ 086-1133001

ภาพที่ ๑.๕ กลุ่มอาชีพประมงนาเกลือ



## หมึก squid

หมึกเป็นสัตว์น้ำไม่มีกระดูกสันหลังจำพวกหอยอยู่ใน Phylum Mollusca Class Cephalopoda มีความสามารถในการเรียนรู้และจดจำ และมีระบบประสาทที่ซับซ้อนเท่าสัตว์เลื้อยคลาน ค้างคาว นม มีการผสมพันธุ์แบบค้ำยเพศ วางไข่เพียงครั้งเดียวแล้วตาย

ชนิดของหมึก

- หมึกกล้วย**  
รูปร่างยาวเรียว ลำตัวกลม ครีบเป็นรูปสามเหลี่ยมอยู่ด้านท้าย ครีบลำตัวและอวัยวะยึดเกาะทางด้านหลัง
- หมึกกระดอง**  
รูปร่างคล้ายกับหมึกกล้วย แต่มีรูปร่างที่กลมป้อมกว่า อัมเป็นสีที่แตกต่างออกไปอย่างเห็นได้ชัดเจน ภายในโครงร่างภายในเป็นแผ่นหินปูนรูปกระสวย
- หมึกยักษ์**  
ขนาด ๘ เซน ลำตัวอ้วนนุ่มไม่มีกระดอง พบได้ในน่านน้ำเขตร้อนหรือมีอุณหภูมิของพวกนี้คือจับแล้วค่อนข้างเยิ้มๆที่จะสังเกตเห็นได้ดี

**ปัจจัยที่ทำให้หมึกเข้าใกล้ฝั่ง**

**แสงไฟ**  
เป็นปัจจัยสำคัญในการดึงดูดหมึกให้เข้าใกล้ฝั่ง

**อาหาร**  
หมึกจะมาใกล้กินปลาขนาดเล็กเพราะลูกปลาชอบว่ายน้ำเข้าหาแสงไฟข้างขึ้นข้างแรม คืนเดือนมืดหรือข้างแรมในทะเลมืดสนิทหมึกจะเข้าใกล้ฝั่ง เพราะมีแสงไฟจากกริมชายหาด การตกหมึกช่วงนี้จะได้ดีกว่าเพราะหมึกจะอยู่ใกล้ฝั่ง หากเป็นข้างขึ้นพระจันทร์เต็มดวงหมึกจะกระจายตัวอยู่ทั่วไป

**ฤดูกาล**  
ในช่วงปลายฝนต้นหนาวจะเหมาะกับการตกหมึกมากที่สุดลมจะลดน้อยลงทำให้คลื่นสงบไม่มีฝนทำให้หมึกเยอะและตกได้ง่าย

### ระยะเวลาของการฟักไข่

ไข่ใหม่	ไข่อ่อน	ไข่แก่	ไข่ลจิด
ระยะ 1	ระยะ 2	ระยะ 3	ระยะ 4

ปลาหมึกหอม เหมาะกับการเลี้ยงในกระชัง การเลี้ยงในคอก ต้องการน้ำใสและคุณภาพน้ำที่ดีแล้วยังต้องมีกระแสน้ำแรงหรือน้ำไหลพอสมควร เพื่อช่วยในการลอยตัว แต่ถ้ากระแสน้ำไหลแรงเกินไปปลาหมึกจะสูญเสียพลังงาน ในการว่ายน้ำ

ลูกหมึกหอมระยะแรก หมึกหอมระยะสองสัปดาห์

กลุ่มอาชีพ "กลุ่มประมงค้ำยเพศ บ้านนาเกลือ" โทรทัศน์ 086-1133001

ภาพที่ ๑.๖ การทำประมงชายฝั่ง

### ๑.๖.๓ การบริการ

มีการประกอบการด้านพาณิชย์กรรม เช่น การทำธุรกิจ การค้าปลีก ธุรกิจนำเข้า - ส่งออก และการให้บริการแก่นักท่องเที่ยว ประเภทขายหรือเช่าอุปกรณ์ในการอำนวยความสะดวก และความบันเทิงแก่นักท่องเที่ยว ดังนี้

- โรงแรม	จำนวน	๔๐๕ แห่ง
- อพาร์ทเมนท์ แมนชั่น	จำนวน	๖๔๖ แห่ง
- ธนาคาร	จำนวน	๕๕๑ แห่ง
- สถานีบริการน้ำมัน	จำนวน	๒๓ แห่ง
- สถานีบริการ LPG	จำนวน	๑๖ แห่ง
- สถานีบริการ NGV	จำนวน	๒ แห่ง
- ห้างสรรพสินค้า/ศูนย์การค้า	จำนวน	๕๗๘ แห่ง
- ร้านอาหาร	จำนวน	๒,๘๔๙ แห่ง
- สถานบันเทิง (บาร์เบียร์ สปา นวดแผนโบราณ)	จำนวน	๑,๐๙๓ แห่ง
- สถานที่ท่องเที่ยว	จำนวน	๒๓๕ แห่ง

ที่มา: Call Center เมืองพัทยา (๑๓๓๗) ข้อมูล ณ กุมภาพันธ์ ๒๕๖๔

### ๑.๖.๔ การท่องเที่ยว

เมืองพัทยา เป็นเมืองท่องเที่ยวที่มีชื่อเสียง เป็นที่รู้จักของคนทั่วโลก มีสถานที่ท่องเที่ยวต่าง ๆ มากมาย ทั้งสถานที่ท่องเที่ยวตามธรรมชาติ สถานที่ท่องเที่ยวที่สร้างขึ้นใหม่หลากหลายประเภทในพื้นที่และพื้นที่ใกล้เคียง เพื่อให้นักท่องเที่ยวทั้งชาวไทยและชาวต่างชาติ ได้เดินทางมาท่องเที่ยวยังเมืองพัทยา ได้แก่

- ๑) มอนสเตอร์ อควอเรียม พัทยา
- ๒) ปราสาทสังฆกรรม (ปราสาทไม้หรือเมืองโบราณพัทยา)
- ๓) เมืองจำลอง (Mini Siam)
- ๔) อ่างเก็บน้ำมาบประชัน
- ๕) สวนเฉลิมพระเกียรติ เขาพระตำหนัก
- ๖) อุทยานหินล้านปีและฟาร์มจระเข้พัทยา
- ๗) วังสามเซียน
- ๘) พระอนุสาวรีย์กรมหลวงชุมพรเขตอุดมศักดิ์
- ๙) อันเดอร์ วอเตอร์ เวิลด์ พัทยา
- ๑๐) อุทยานสามก๊ก
- ๑๑) พิพิธภัณฑ์ริปลีย์
- ๑๒) บ้านสุขาวดี
- ๑๓) ทักซิโด้ อิลูชั่นฮอลล์
- ๑๔) พิพิธภัณฑ์ตุ๊กตาทมิ
- ๑๕) ตลาดน้ำสี่ภาค
- ๑๖) อาร์ท อิน พาราไดซ์

- ๑๗) Show Black
- ๑๘) ปีโป้ โพนี่ คลับ (ฟาร์มม้าแคะแพทยา)
- ๑๙) บิ๊กบี ฟาร์ม
- ๒๐) พัทธาดอลฟินเวิลด์
- ๒๑) เวิลด์เจมส์ คอลเล็กชั่น
- ๒๒) เจมส์ แกลลอรี่ พัทธยา
- ๒๓) โคลอสเซียม โชว์ พัทธยา
- ๒๔) เลิฟ อาร์ต พาร์ค พัทธยา
- ๒๕) อะเมซิ่ง อาร์ท พัทธยา
- ๒๖) ชุมชนจีนโบราณบ้านซากแก้ว
- ๒๗) Frost Magical Ice of Siam Pattaya
- ๒๘) บ้านกลับหัว
- ๒๙) Kaan Show Pattaya (โรงละครลอยได้)
- ๓๐) พระพุทธรูปแกะสลักหน้าผาเขาชีจรรย์
- ๓๑) วัดญาณสังวรารามวรมหาวิหาร
- ๓๒) สวนนงนุชพัทธยา
- ๓๓) ไร่่องุ่น Silver Lake
- ๓๔) มิโมซ่า พัทธยา
- ๓๕) พัทธยา ซีพ ฟาร์ม
- ๓๖) เกรต้า ฟาร์ม
- ๓๗) เขตห้ามล่าสัตว์ป่าเขาชีโอน
- ๓๘) Fight of the Gibbon
- ๓๙) ไทธานี หมู่บ้านวัฒนธรรมและศิลปะ
- ๔๐) วิหารเซียน (อเนกกุศลศาลา)
- ๔๑) สวิส ซีพ ฟาร์ม @ เขาชีจรรย์
- ๔๒) พิพิธภัณฑ์ธรรมชาติวิทยาเกาะและทะเลไทย
- ๔๓) เพอคูล่า ฟาร์ม (ฟาร์มปลาการ์ตูน)
- ๔๔) เรือรบหลวงจักรีนฤเบศร ฐานทัพเรือสัตหีบ
- ๔๕) เรือรบหลวงสมิถัน ฐานทัพเรือสัตหีบ
- ๔๖) ศูนย์อนุรักษ์พันธุ์เต่าทะเล ฐานทัพเรือสัตหีบ
- ๔๗) อุทยานใต้ทะเลเกาะขาม
- ๔๘) หาดเตยงาม (อ่าวตากัน)
- ๔๙) หาดทรายแก้ว (รร.ชุมพลทหารเรือ)
- ๕๐) หาดนางรำ หาดนางรอง (แสมสาร สัตหีบ)
- ๕๑) หาดสอ (กองสนับสนุนกรมสรรพอุตสาหกรรมเรือ)
- ๕๒) เกาะลอย ศรีราชา

- ๕๓) เกาะสีชัง
- ๕๔) เขตรักษาพันธุ์สัตว์ป่าเขาเขียว-เขาชมภู่ (บางพระ ศรีราชา)
- ๕๕) เขตห้ามล่าสัตว์ป่าอ่างเก็บน้ำบางพระ (กิจกรรมดูนก)
- ๕๖) J-Park ศรีราชา
- ๕๗) น้ำตกชั้นตาเถร (บางพระ ศรีราชา)
- ๕๘) อุทยานรังสรรค์นวัตกรรมอวกาศ (Space Inspirium)
- ๕๙) สวนเสือศรีราชา
- ๖๐) สวนสัตว์เปิดเขาเขียว
- ๖๑) หมู่บ้านช้างพัทยา
- ๖๒) แคมป์ช้าง แอนด์ มังกีส์คูล
- ๖๓) ช้างสยาม กระทั่งลาย
- ๖๔) สวนช้างไทยทอง
- ๖๕) โขว์งู พัทยา
- ๖๖) ทิฟฟานีโซว์
- ๖๗) อัลคาซาร์ คาบาเรต์ โซว์ พัทยา
- ๖๘) สวนสนุกพัทยาปาร์ค
- ๖๙) สวนน้ำการ์ตูนเน็ตเวิร์ค อเมโซน พัทยา
- ๗๐) สวนน้ำรามายณะ
- ๗๑) ฮาร์เบอร์แลนด์ พัทยา
- ๗๒) พัทยาชูทติ้ง & แอดเวนเจอร์ พาร์ค
- ๗๓) พัทยา คาร์ท สปีดเวย์
- ๗๔) ซุปเปอร์ คาร์ท เรซซิ่ง
- ๗๕) อีซี่ คาร์ท พัทยา
- ๗๖) เดอะ ฮอสชู พ้อยท์ คลับ
- ๗๗) มินิ สยาม โกคาร์ท
- ๗๘) สวนไทยพัทยา
- ๗๙) เลเจนด์ สยาม
- ๘๐) Pattaya Dophinarium
- ๘๑) สถาบันวิทยาศาสตร์ทางทะเล มหาวิทยาลัยบูรพา
- ๘๒) Mermaids Cafe Pattaya
- ๘๓) มองช้างคาเฟ่ (Mong Chang Cafe)
- ๘๔) พัทยา ดอลฟินาเรียม (Pattaya Dolphinarium)
- ๘๕) Great&Grand Sweet Destination
- ๘๖) Papa Beach Pattaya

### สถานที่ท่องเที่ยวเชิงธรรมชาติ

หาดพัทยา เป็นสถานที่ท่องเที่ยวที่เด่นสะดุดตาของพัทยา เป็นหาดรูปโค้งครึ่งวงกลม มีถนนเลียบชายหาดตลอดสายยาวประมาณ ๓ กิโลเมตร เป็นหาดที่ร่มรื่นไปด้วยพันธุ์ไม้นานาชนิด เหมาะสำหรับการพักผ่อน นอกจากนี้ยังมีสิ่งอำนวยความสะดวกด้านต่าง ๆ เช่น อุปกรณ์การกีฬาทางบก - ทางน้ำ หลายประเภท ชายหาดพัทยานั้น เริ่มตั้งแต่บริเวณพัทยาเหนือ (แยกโรงแรมดุสิต รีสอร์ท) เลียบไปตามแนวถนนชายหาด จนถึงพัทยาใต้ (จรดเขาพัทยา) ซึ่งในบริเวณย่านนี้ทั้งหมดเป็นเขตชุมชนหนาแน่น มีโรงแรม ร้านค้า ภัตตาคาร ร้านอาหาร และธุรกิจทุกประเภทตั้งอยู่มากมาย รวมทั้งบาร์เปียร์ไนท์คลับ คาบาเร่ต์ หลายแห่งไว้สำหรับบริการนักท่องเที่ยวในยามราตรี

หาดจอมเทียน เป็นสถานที่ตากอากาศชายทะเลของพัทยา ซึ่งมีบรรยากาศอีกแบบหนึ่งแตกต่างไปจากอ่าวพัทยา มีระยะห่างกันเพียง ๖ กิโลเมตร สถานที่แห่งนี้เป็นชายหาดที่ต่อเนื่องจากเขาพัทยา มีถนนเลียบตามแนวชายหาด เป็นระยะทางยาวประมาณ ๓ กิโลเมตร หาดจอมเทียนเป็นหาดที่เงียบสงบ ปัจจุบันชายหาดนี้ได้รับการพัฒนาให้มีการปลูกต้นไม้ให้ร่มรื่น และสวยงาม จึงเป็นที่นิยมของนักท่องเที่ยวทั้งชาวไทยและชาวต่างประเทศจำนวนมาก ที่ต้องการหาความสงบในการพักผ่อนและมีกีฬาทางน้ำอื่น ๆ เช่น สกีนํ้า เจ็ทสกี วินด์เซิร์ฟ เรือลากกล้วย นอกจากนี้ยังมีบังกะโลหลายแห่ง รวมทั้งภัตตาคาร และร้านอาหารทะเลไว้สำหรับบริการนักท่องเที่ยว

หาดวงพระจันทร์ อยู่ทางทิศเหนือของอ่าวพัทยา ซอยวงศ์อำมาตย์ ชายหาดมีความยาวประมาณ ๑ กิโลเมตร เป็นหาดที่เงียบสงบ น้ำทะเลใส เหมาะที่จะเล่นน้ำและพักผ่อนเป็นอย่างมาก

อ่าวกระทิงลาย เป็นชายหาดที่เมืองพัทยามีโครงการส่งเสริมให้เป็นแหล่งท่องเที่ยวใหม่ทางธรรมชาติ โดยประกาศให้เป็นเขตปลอดสิ่งรบกวนนักท่องเที่ยว ทำให้บริเวณชายหาดมีความสงบเหมาะสำหรับการพักผ่อน บริเวณชายหาดมีการจัดสวน ปลูกต้นไม้พร้อมมีที่นั่งสำหรับให้มาพักผ่อนและออกกำลังกาย มีความยาวประมาณ ๙๐๐ เมตร กว้าง ๓๐ เมตร

สวนเฉลิมพระเกียรติ เมืองพัทยาได้สร้างสวนสาธารณะบริเวณเชิงเขาพัทยา (ถ.พระตำหนัก) เพื่อเฉลิมพระเกียรติพระบาทสมเด็จพระเจ้าอยู่หัวฯ รัชกาลที่ ๙ เมื่อวันที่ ๕ ธันวาคม พ.ศ. ๒๕๓๑ เนื่องในมหามงคลสมัยเจริญพระชนมพรรษา ๕ รอบ และได้ตั้งชื่อสวนสาธารณะนี้ว่า “สวนเฉลิมพระเกียรติ ร.๙” มีเนื้อที่ทั้งหมดประมาณ ๑๕ ไร่ เพื่อใช้เป็นสถานที่พักผ่อนและออกกำลังกาย

เขาพัทยา (เขาพระบาท) นอกจากความงามของชายหาดพัทยาแล้ว ถัดขึ้นไปบนเขาด้านฝั่งตะวันตกมีเนินเขาขนาดเล็ก เป็นจุดชมวิวบนยอดเขา ซึ่งจะมองเห็นทิวทัศน์ของหาดพัทยาทั้งหมด ซึ่งสวยงามมาก เป็นอ่าวโค้งรูปครึ่งวงกลม นักท่องเที่ยวส่วนใหญ่ที่มาพัทยามักจะไม่พลาดชมทัศนียภาพอันสวยงามบนเขาพัทยา (เขาพระบาท) แห่งนี้ เพราะนอกจากจะได้ชมทิวทัศน์ด้านหาด จอมเทียนแล้ว ในขณะที่เดียวกันก็ถือโอกาสนมัสการพระพุทธรูปศักดิ์สิทธิ์บนเขาและพระพุทธรูปปางต่าง ๆ ประจำวันเกิดที่ประดิษฐานไว้เพื่อความเป็นสิริมงคล นอกจากนั้นบริเวณเขาพัทยายังเป็นที่ตั้งของสถานีวิทย์ สทร. ๕ พัทยา และพระอนุสาวรีย์ของพระบรมวงศ์เธอกรมหลวงชุมพร เขตอุดมศักดิ์

### กิจกรรมการท่องเที่ยวเชิงกีฬา

เมืองพัทยาได้เล็งเห็นถึงความสำคัญของการกีฬาที่จะนำมาซึ่งชื่อเสียง นักท่องเที่ยว และรายได้ทางเศรษฐกิจทั้งต่อเมืองพัทยาและต่อประเทศ โดยเมืองพัทยาได้ให้การสนับสนุนและดำเนินการจัดกิจกรรมเพื่อส่งเสริมทางด้านการกีฬาต่าง ๆ มากมาย อันเป็นที่รู้จักกันแพร่หลาย ได้แก่



- ๑) การแข่งขันวินด์เซิร์ฟชิงแชมป์ประเทศไทย (สนามที่ ๑, ๒)
  - ๒) ช่วงเวลาการจัดกิจกรรม: สนามที่ ๑ เดือนมกราคมของทุกปี สนามที่ ๒ เดือนเมษายนของทุกปี
  - ๓) สถานที่: หาดจอมเทียน เมืองพัทยา
    - การแข่งขันกอล์ฟอาชีพสตรี Honda LPGA Thailand ช่วงเวลาการจัดกิจกรรมประมาณเดือนกุมภาพันธ์ของทุกปี สถานที่สนามกอล์ฟโอลด์ครอสส์พัตยา หรือสยามคันทริคลับ พัทยา
    - การแข่งขันพัทยามาราธอน ช่วงเวลาการจัดกิจกรรมประมาณเดือนกรกฎาคมของทุกปี สถานที่บริเวณถนนเลียบริยชายหาด เมืองพัทยา
    - การแข่งขันฟุตบอลชายหาดนานาชาติ ช่วงเวลาการจัดกิจกรรมประมาณเดือนธันวาคมของทุกปี สถานที่บริเวณชายหาดจอมเทียน เมืองพัทยา
    - การแข่งขันเจ็ตสกีเวิลด์คัพ ช่วงเวลาการจัดกิจกรรมประมาณเดือนธันวาคมของทุกปี สถานที่บริเวณชายหาดจอมเทียน เมืองพัทยา
- ภาพที่ ๑.๗ แสดงสถานการณ์นักท่องเที่ยวที่เข้ามการท่องเที่ยวจังหวัดชลบุรี





ที่มา : การท่องเที่ยวแห่งประเทศไทย สำนักงานพัทยา

ตารางที่ ๑.๑๖ สรุปรายงานเบื้องต้นสถานการณ์พักแรม จำนวนผู้เยี่ยมชม และรายได้จากผู้มาเยี่ยมชม (จังหวัดชลบุรี) เดือนมกราคม - ธันวาคม ๒๕๖๕

	มกราคม - ธันวาคม		
	๒๕๖๕	๒๕๖๔	%เปลี่ยนแปลง
อัตราการเข้าพัก	๕๓.๕๔	๑๑.๔๖	+๔๒.๐๘
จำนวนผู้เข้าพัก (คน)	๙,๕๑๙,๑๗๘	๑,๖๙๓,๔๔๑	+๔๖๒.๑๒
จำนวนผู้มาเยี่ยมชมทั้งหมด (คน)	๑๔,๖๘๔,๙๖๙	๒,๘๑๓,๗๔๓	+๔๒๑.๙๐
จำนวนผู้มาเยี่ยมชมคนไทย (คน)	๑๒,๘๒๗,๙๑๓	๒,๗๘๔,๖๔๒	+ ๓๖๐.๖๗
จำนวนผู้มาเยี่ยมชมชาวต่างชาติ (คน)	๑,๘๕๗,๐๕๖	๒๙,๑๐๑	+ ๖,๒๘๑.๔๒
รายได้จากผู้มาเยี่ยมชม (ล้านบาท)	๙๙,๔๗๑	๑๑,๙๒๘	+ ๗๓๓.๘๙
รายได้จากผู้มาเยี่ยมชมคนไทย (ล้านบาท)	๗๔,๑๙๙.๕๔	๑๑,๖๕๘.๒๘	+๕๓๖.๔๕
รายได้จากผู้มาเยี่ยมชมชาวต่างชาติ (ล้านบาท)	๒๕,๒๗๑.๐๒	๒๗๐.๑๙	+๙,๒๕๓.๐๖

หมายเหตุ : ผู้เยี่ยมชมชาวต่างชาติระดับจังหวัด หมายถึง ชาวต่างชาติที่เดินทางเข้ามาประเทศไทย ตั้งแต่ก่อนการปิดด่านตรวจคนเข้าเมืองและพำนักในจังหวัดต่าง ๆ ซึ่งครอบคลุมผู้ที่วางแผนการท่องเที่ยวระยะสั้น แต่ไม่สามารถเดินทางกลับภูมิลำเนาได้ตามแผนการเดินทาง (ไม่รวมชาวต่างชาติที่ประกอบอาชีพในประเทศไทย)

ที่มา : กระทรวงการท่องเที่ยวและกีฬา [www.mots.go.th](http://www.mots.go.th)



ตารางที่ ๑.๑๗ การเปรียบเทียบค่าใช้จ่ายเฉลี่ยต่อคนของผู้เยี่ยมชม จำแนกตามหมวดค่าใช้จ่ายต่าง ๆ เมืองพัทยา จังหวัดชลบุรี (มกราคม - ธันวาคม ๒๕๖๒)

คนไทย	นักท่องเที่ยว		
	(หน่วย: บาท/คน/วัน)		
ค่าใช้จ่ายรายหมวด			
มกราคม - ธันวาคม	๒๕๖๒	๒๕๖๑	%เปลี่ยนแปลง
๑. ค่าที่พัก	๑,๐๔๐.๑๒	๑,๐๑๗.๔๘	+ ๒.๒๓
๒. ค่าอาหารและเครื่องดื่ม	๙๘๓.๖๓	๙๔๑.๗๕	+ ๔.๔๕
๓. ค่าซื้อสินค้าและของที่ระลึก	๖๖๙.๕๕	๖๓๗.๐๕	+ ๕.๑๐
๔. ค่าใช้จ่ายเพื่อความบันเทิง	๔๘๑.๘๔	๔๗๕.๙๑	+ ๑.๒๕
๕. ค่าบริการท่องเที่ยวภายในจังหวัด	๒๐๗.๔๙	๒๐๗.๗๔	- ๐.๑๒
๖. ค่าพาหนะเดินทางในจังหวัด	๓๑๒.๑๙	๓๐๕.๖๘	+ ๒.๑๓
๗. ค่าใช้จ่ายอื่น ๆ	๑๔๑.๑๖	๑๔๒.๖๘	- ๑.๐๗
<b>ค่าใช้จ่ายเฉลี่ย/คน/วัน</b>	<b>๓,๘๓๕.๙๘</b>	<b>๓,๗๒๘.๒๙</b>	<b>+ ๒.๘๙</b>

ที่มา: กระทรวงการท่องเที่ยวและกีฬา [www.mots.go.th](http://www.mots.go.th) ข้อมูล ณ วันที่ ๕ พฤศจิกายน ๒๕๖๓

ตารางที่ ๑.๑๘ การเปรียบเทียบค่าใช้จ่ายเฉลี่ยต่อคนของผู้เยี่ยมชม จำแนกตามหมวดค่าใช้จ่ายต่าง ๆ เมืองพัทยา จังหวัดชลบุรี (มกราคม - ธันวาคม ๒๕๖๒)

คนไทย	นักท่องเที่ยว		
	(หน่วย: บาท/คน/วัน)		
ค่าใช้จ่ายรายหมวด			
มกราคม - ธันวาคม	๒๕๖๒	๒๕๖๑	%เปลี่ยนแปลง
๑. ค่าที่พัก	๐.๐๐	๐.๐๐	+ ๐.๐๐
๒. ค่าอาหารและเครื่องดื่ม	๖๘๕.๐๖	๖๖๘.๒๐	+ ๒.๕๒
๓. ค่าซื้อสินค้าและของที่ระลึก	๔๒๗.๗๔	๔๑๔.๗๑	+ ๓.๑๔
๔. ค่าใช้จ่ายเพื่อความบันเทิง	๒๕๑.๙๓	๒๕๕.๖๔	- ๑.๔๕
๕. ค่าบริการท่องเที่ยวภายในจังหวัด	๑๕๙.๔๖	๑๕๘.๖๓	+ ๐.๕๒
๖. ค่าพาหนะเดินทางในจังหวัด	๑๘๓.๓๓	๑๘๘.๒๘	- ๒.๖๓
๗. ค่าใช้จ่ายอื่น ๆ	๑๑๓.๘๓	๑๑๓.๑๗	+ ๐.๕๘
<b>ค่าใช้จ่ายเฉลี่ย/คน/วัน</b>	<b>๑,๘๒๑.๓๕</b>	<b>๑,๗๙๘.๖๓</b>	<b>+ ๑.๒๖</b>

ที่มา: กระทรวงการท่องเที่ยวและกีฬา [www.mots.go.th](http://www.mots.go.th) ข้อมูล ณ วันที่ ๕ พฤศจิกายน ๒๕๖๓

ตารางที่ ๑.๑๙ การเปรียบเทียบค่าใช้จ่ายเฉลี่ยต่อคนของผู้เยี่ยมชม จำแนกตามหมวดค่าใช้จ่ายต่าง ๆ เมืองพัทยา จังหวัดชลบุรี (มกราคม - ธันวาคม ๒๕๖๒)

คนไทย	ผู้เยี่ยมชม		
	ค่าใช้จ่ายรายหมวด (หน่วย: บาท/คน/วัน)		
มกราคม - ธันวาคม	๒๕๖๒	๒๕๖๑	%เปลี่ยนแปลง
๑. ค่าที่พัก	๙๖๐.๔๗	๙๔๒.๓๓	+ ๑.๙๓
๒. ค่าอาหารและเครื่องดื่ม	๙๖๐.๗๖	๙๒๑.๕๔	+ ๔.๒๖
๓. ค่าซื้อสินค้าและของที่ระลึก	๖๕๑.๐๔	๖๒๐.๖๓	+ ๔.๙๐
๔. ค่าใช้จ่ายเพื่อความบันเทิง	๔๖๔.๒๔	๔๕๙.๖๔	+ ๑.๐๐
๕. ค่าบริการท่องเที่ยวภายในจังหวัด	๒๐๓.๘๑	๒๐๔.๑๑	- ๐.๑๕
๖. ค่าพาหนะเดินทางในจังหวัด	๓๐๒.๓๓	๒๙๗.๐๑	+ ๑.๗๙
๗. ค่าใช้จ่ายอื่น ๆ	๑๓๙.๐๗	๑๔๐.๕๐	- ๑.๐๒
<b>ค่าใช้จ่ายเฉลี่ย/คน/วัน</b>	<b>๓,๖๘๑.๗๒</b>	<b>๓,๕๘๕.๗๖</b>	<b>+ ๒.๖๘</b>

ที่มา: กระทรวงการท่องเที่ยวและกีฬา [www.mots.go.th](http://www.mots.go.th) ข้อมูล ณ วันที่ ๕ พฤศจิกายน ๒๕๖๓

ตารางที่ ๑.๒๐ การเปรียบเทียบค่าใช้จ่ายเฉลี่ยต่อคนของผู้เยี่ยมชม จำแนกตามหมวดค่าใช้จ่ายต่าง ๆ เมืองพัทยา จังหวัดชลบุรี (มกราคม - ธันวาคม ๒๕๖๒)

ชาวต่างประเทศ	นักท่องเที่ยว		
	ค่าใช้จ่ายรายหมวด (หน่วย: บาท/คน/วัน)		
มกราคม - ธันวาคม	๒๕๖๒	๒๕๖๑	%เปลี่ยนแปลง
๑. ค่าที่พัก	๑,๘๑๐.๓๕	๑,๗๘๓.๕๕	+ ๑.๕๐
๒. ค่าอาหารและเครื่องดื่ม	๑,๒๖๕.๒๓	๑,๒๑๖.๔๙	+ ๔.๐๑
๓. ค่าซื้อสินค้าและของที่ระลึก	๘๐๑.๕๑	๗๙๐.๗๑	+ ๑.๓๗
๔. ค่าใช้จ่ายเพื่อความบันเทิง	๘๓๓.๓๒	๘๓๐.๕๑	+ ๐.๓๔
๕. ค่าบริการท่องเที่ยวภายในจังหวัด	๓๑๙.๐๙	๓๑๘.๘๙	+ ๐.๐๖
๖. ค่าพาหนะเดินทางในจังหวัด	๓๙๗.๑๙	๓๙๔.๐๗	+ ๐.๗๙
๗. ค่าใช้จ่ายอื่น ๆ	๑๓๔.๔๐	๑๓๗.๓๙	- ๒.๑๘
<b>ค่าใช้จ่ายเฉลี่ย/คน/วัน</b>	<b>๕,๕๖๑.๐๙</b>	<b>๕,๔๗๑.๖๑</b>	<b>+ ๑.๖๔</b>

ที่มา: กระทรวงการท่องเที่ยวและกีฬา [www.mots.go.th](http://www.mots.go.th) ข้อมูล ณ วันที่ ๕ พฤศจิกายน ๒๕๖๓

ตารางที่ ๑.๒๑ การเปรียบเทียบค่าใช้จ่ายเฉลี่ยต่อคนของผู้เยี่ยมชม จำแนกตามหมวดค่าใช้จ่ายต่าง ๆ เมืองพัทยา จังหวัดชลบุรี (มกราคม - ธันวาคม ๒๕๖๒)

ชาวต่างประเทศ	นักท่องเที่ยว		
	ค่าใช้จ่ายรายหมวด (หน่วย: บาท/คน/วัน)		
มกราคม - ธันวาคม	๒๕๖๒	๒๕๖๑	%เปลี่ยนแปลง
๑. ค่าที่พัก	๐.๐๐	๐.๐๐	+ ๐.๐๐
๒. ค่าอาหารและเครื่องดื่ม	๘๖๙.๓๗	๘๔๖.๙๑	+ ๒.๖๕
๓. ค่าซื้อสินค้าและของที่ระลึก	๖๗๐.๔๕	๖๗๑.๖๓	- ๐.๑๘
๔. ค่าใช้จ่ายเพื่อความบันเทิง	๔๖๓.๖๙	๔๗๕.๙๘	- ๒.๕๘
๕. ค่าบริการท่องเที่ยวภายในจังหวัด	๒๑๖.๑๗	๒๒๑.๐๗	- ๒.๒๒
๖. ค่าพาหนะเดินทางในจังหวัด	๓๑๑.๒๗	๓๑๗.๙๗	+ ๑.๐๔
๗. ค่าใช้จ่ายอื่น ๆ	๑๑๗.๗๕	๑๑๖.๐๒	+ ๑.๔๙
<b>ค่าใช้จ่ายเฉลี่ย/คน/วัน</b>	<b>๒,๖๕๘.๗๐</b>	<b>๒,๖๔๙.๕๘</b>	<b>+ ๐.๓๔</b>

ที่มา: กระทรวงการท่องเที่ยวและกีฬา [www.mots.go.th](http://www.mots.go.th) ข้อมูล ณ วันที่ ๕ พฤศจิกายน ๒๕๖๓

ตารางที่ ๑.๒๒ การเปรียบเทียบค่าใช้จ่ายเฉลี่ยต่อคนของผู้เยี่ยมชม จำแนกตามหมวดค่าใช้จ่ายต่าง ๆ เมืองพัทยา จังหวัดชลบุรี (มกราคม - ธันวาคม ๒๕๖๒)

ชาวต่างประเทศ	ผู้เยี่ยมชม		
	ค่าใช้จ่ายรายหมวด (หน่วย: บาท/คน/วัน)		
มกราคม - ธันวาคม	๒๕๖๒	๒๕๖๑	%เปลี่ยนแปลง
๑. ค่าที่พัก	๑,๘๐๑.๖๐	๑,๗๗๕.๐๐	+ ๑.๕๐
๒. ค่าอาหารและเครื่องดื่ม	๑,๒๖๓.๓๑	๑,๒๑๔.๗๒	+ ๔.๐๐
๓. ค่าซื้อสินค้าและของที่ระลึก	๘๐๐.๘๗	๗๙๐.๑๔	+ ๑.๓๖
๔. ค่าใช้จ่ายเพื่อความบันเทิง	๘๓๑.๕๔	๘๒๘.๘๑	+ ๐.๓๓
๕. ค่าบริการท่องเที่ยวภายในจังหวัด	๓๑๘.๕๙	๓๑๘.๔๒	+ ๐.๐๕
๖. ค่าพาหนะเดินทางในจังหวัด	๓๙๖.๘๒	๓๙๓.๗๑	+ ๐.๗๙
๗. ค่าใช้จ่ายอื่น ๆ	๑๓๔.๓๒	๑๓๗.๒๙	- ๒.๑๖
<b>ค่าใช้จ่ายเฉลี่ย/คน/วัน</b>	<b>๕,๕๔๗.๐๕</b>	<b>๕,๔๕๘.๐๙</b>	<b>+ ๑.๖๓</b>

ที่มา: กระทรวงการท่องเที่ยวและกีฬา [www.mots.go.th](http://www.mots.go.th) ข้อมูล ณ วันที่ ๕ พฤศจิกายน ๒๕๖๓

ตารางที่ ๑.๒๓ การเปรียบเทียบค่าใช้จ่ายเฉลี่ยต่อคนของผู้เยี่ยมเยือน จำแนกตามหมวดค่าใช้จ่ายต่าง ๆ เมืองพัทยา จังหวัดชลบุรี (มกราคม - ธันวาคม ๒๕๖๒)

รวมผู้มาเยือน	นักท่องเที่ยว		
	ค่าใช้จ่ายรายหมวด		
ค่าใช้จ่ยรายหมวด	(หน่วย: บาท/คน/วัน)		
มกราคม - ธันวาคม	๒๕๖๒	๒๕๖๑	%เปลี่ยนแปลง
๑. ค่าที่พัก	๑,๖๓๔.๘๑	๑,๖๐๕.๖๓	+ ๑.๘๒
๒. ค่าอาหารและเครื่องดื่ม	๑,๒๐๑.๐๕	๑,๑๕๒.๖๘	+ ๔.๒๐
๓. ค่าซื้อสินค้าและของที่ระลึก	๗๗๑.๔๔	๗๕๕.๐๒	+ ๒.๑๗
๔. ค่าใช้จ่ายเพื่อความบันเทิง	๗๕๓.๒๒	๗๔๘.๑๖	+ ๐.๖๘
๕. ค่าบริการท่องเที่ยวภายในจังหวัด	๒๙๓.๖๕	๒๙๓.๐๘	+ ๐.๑๙
๖. ค่าพาหนะเดินทางในจังหวัด	๓๗๗.๘๒	๓๗๓.๕๔	+ ๑.๑๕
๗. ค่าใช้จ่ายอื่น ๆ	๑๓๕.๙๔	๑๓๘.๖๒	- ๑.๙๓
<b>ค่าใช้จ่ายเฉลี่ย/คน/วัน</b>	<b>๕,๑๖๗.๙๓</b>	<b>๕,๐๖๖.๗๓</b>	<b>+ ๒.๐๐</b>

ที่มา: กระทรวงการท่องเที่ยวและกีฬา [www.mots.go.th](http://www.mots.go.th) ข้อมูล ณ วันที่ ๕ พฤศจิกายน ๒๕๖๓

ตารางที่ ๑.๒๔ การเปรียบเทียบค่าใช้จ่ายเฉลี่ยต่อคนของผู้เยี่ยมเยือน จำแนกตามหมวดค่าใช้จ่ายต่าง ๆ เมืองพัทยา จังหวัดชลบุรี (มกราคม - ธันวาคม ๒๕๖๒)

รวมผู้มาเยือน	นักท่องเที่ยว		
	ค่าใช้จ่ายรายหมวด		
ค่าใช้จ่ยรายหมวด	(หน่วย: บาท/คน/วัน)		
มกราคม - ธันวาคม	๒๕๖๒	๒๕๖๑	%เปลี่ยนแปลง
๑. ค่าที่พัก	๐.๐๐	๐.๐๐	+ ๐.๐๐
๒. ค่าอาหารและเครื่องดื่ม	๗๑๕.๕๘	๖๙๗.๙๕	+ ๒.๕๓
๓. ค่าซื้อสินค้าและของที่ระลึก	๔๖๗.๙๓	๔๕๗.๔๘	+ ๒.๒๘
๔. ค่าใช้จ่ายเพื่อความบันเทิง	๒๘๗.๐๐	๒๙๒.๓๒	- ๑.๘๒
๕. ค่าบริการท่องเที่ยวภายในจังหวัด	๑๖๘.๘๕	๑๖๙.๐๒	- ๐.๑๐
๖. ค่าพาหนะเดินทางในจังหวัด	๒๐๖.๑๗	๒๐๙.๘๗	- ๑.๗๖
๗. ค่าใช้จ่ายอื่น ๆ	๑๑๔.๔๘	๑๑๓.๖๔	+ ๐.๗๔
<b>ค่าใช้จ่ายเฉลี่ย/คน/วัน</b>	<b>๑,๙๖๐.๐๑</b>	<b>๑,๙๔๐.๒๘</b>	<b>+ ๑.๐๒</b>

ที่มา: กระทรวงการท่องเที่ยวและกีฬา [www.mots.go.th](http://www.mots.go.th) ข้อมูล ณ วันที่ ๕ พฤศจิกายน ๒๕๖๓

ตารางที่ ๑.๒๕ การเปรียบเทียบค่าใช้จ่ายเฉลี่ยต่อคนของผู้เยี่ยมชม จำแนกตามหมวดค่าใช้จ่ายต่าง ๆ เมืองพัทยา จังหวัดชลบุรี (มกราคม - ธันวาคม ๒๕๖๒)

รวมผู้มาเยือน	ผู้เยี่ยมชม		
	(หน่วย: บาท/คน/วัน)		
ค่าใช้จ่ายรายหมวด			
มกราคม - ธันวาคม	๒๕๖๒	๒๕๖๑	%เปลี่ยนแปลง
๑. ค่าที่พัก	๑,๕๙๘.๖๑	๑,๕๗๐.๗๓	+ ๑.๗๗
๒. ค่าอาหารและเครื่องดื่ม	๑,๑๙๐.๓๐	๑,๑๔๒.๘๐	+ ๔.๑๖
๓. ค่าซื้อสินค้าและของที่ระลึก	๗๖๔.๗๑	๗๔๘.๕๕	+ ๒.๑๖
๔. ค่าใช้จ่ายเพื่อความบันเทิง	๗๔๒.๘๙	๗๓๘.๒๕	+ ๐.๖๓
๕. ค่าบริการท่องเที่ยวภายในจังหวัด	๒๙๐.๘๙	๒๙๐.๓๘	+ ๐.๑๘
๖. ค่าพาหนะเดินทางในจังหวัด	๓๗๔.๐๒	๓๖๙.๙๘	+ ๑.๐๙
๗. ค่าใช้จ่ายอื่น ๆ	๑๓๕.๔๖	๑๓๘.๐๘	- ๑.๙๐
ค่าใช้จ่ายเฉลี่ย/คน/วัน	๕,๐๙๖.๘๘	๔,๙๙๘.๗๗	+ ๑.๙๖

ที่มา: กระทรวงการท่องเที่ยวและกีฬา [www.mots.go.th](http://www.mots.go.th) ข้อมูล ณ ๕ พฤศจิกายน ๒๕๖๓

#### ๑.๖.๕ อุตสาหกรรม

การท่องเที่ยว อุตสาหกรรมการท่องเที่ยวเป็นกิจกรรมทางเศรษฐกิจที่สำคัญที่สุดของเมืองพัทยา ปัจจุบันมีการจ้างแรงงานในภาคอุตสาหกรรมการท่องเที่ยวมากกว่าร้อยละ ๙๐ ของแรงงานในภาคอุตสาหกรรม โดยกิจกรรมต่าง ๆ เช่น โรงแรม รีสอร์ท บังกะโล ไนท์คลับ สถานบันเทิง ร้านอาหาร เป็นต้น มีโรงงานอุตสาหกรรม เช่น โรงงานทำคอนกรีต อิฐบล็อก แผ่นพื้นคอนกรีต วงกบ ประตูหน้าต่าง โรงงานแปรงไม้สำหรับล้าง โรงงานอัดมันเส้น เป็นต้น

#### ๑.๖.๖ การพาณิชย์และกลุ่มอาชีพ

มีการประกอบการด้านพาณิชย์กรรม เช่น การทำธุรกิจ การค้าปลีก ธุรกิจนำเข้า - ส่งออก และการให้บริการแก่นักท่องเที่ยว ประเภทขายหรือเช่าอุปกรณ์ในการอำนวยความสะดวกและความบันเทิงแก่นักท่องเที่ยว เช่น การให้เช่ารถยนต์ รถจักรยานยนต์ เรือเจ็ทสกี เรือนำเที่ยว เรือลากرم เรือลากกล้วย เป็นต้น ที่มา: ฝ่ายการประชาสัมพันธ์ ส่วนอำนวยการ สำนักงานการท่องเที่ยวและกีฬา

- โรงแรม	จำนวน ๑,๑๐๐ แห่ง
- รีสอร์ท	จำนวน ๒๒๔ แห่ง
- เกสต์เฮ้าส์	จำนวน ๒๘๓ แห่ง
- คอนโดมิเนียม	จำนวน ๓๗๕ แห่ง
- หมู่บ้านจัดสรร	จำนวน ๒๑๑ แห่ง
- บังกะโล	จำนวน ๒๓ แห่ง
- อพาร์ทเมนท์ แมนชั่น	จำนวน ๖๕๖ แห่ง
- ธนาคาร เคาน์เตอร์ธนาคาร	จำนวน ๕๔๐ แห่ง

- สถานีบริการน้ำมัน	จำนวน	๓๐ แห่ง
- สถานีบริการ LPG	จำนวน	๑๕ แห่ง
- สถานีบริการ NGV	จำนวน	๓ แห่ง
- ห้างสรรพสินค้า ซูเปอร์มาร์เก็ต/สะดวกซื้อ	จำนวน	๕๙๕ แห่ง
- ร้านอาหาร	จำนวน	๓,๑๕๙ แห่ง
- สถานบันเทิง (รวมบาร์เบียร์ สปา นวดแผนโบราณ)จำนวน		๑,๑๐๒ แห่ง
- สถานที่ท่องเที่ยว	จำนวน	๒๓๘ แห่ง

#### ๑.๖.๗ แรงงาน

##### สถานการณ์ด้านแรงงานจังหวัดชลบุรี

ประชากรและกำลังแรงงาน ปี พ.ศ. ๒๕๖๕ (มกราคม - ธันวาคม ๒๕๖๕) จังหวัดชลบุรีมีประชากรที่มีอายุ ๑๕ ปีขึ้นไป จำนวน ๑,๖๐๖,๔๒๓ คน จำแนกเป็น ผู้อยู่ในกำลังแรงงาน จำนวน ๑,๐๘๒,๐๓๐ คน ประกอบด้วย ผู้มีงานทำ ๑,๐๗๓,๔๓๕ คน ผู้ว่างงาน ๒๐,๕๖๒ คน ผู้ที่รอฤดูกาล ๒,๐๔๗ คน และเป็นผู้ไม่อยู่กำลังแรงงาน ๕๒๔,๓๙๓ คน ประกอบด้วย เด็ก/ชรา/ป่วย/พิการจนไม่สามารถทำงานได้ ๑๖๙,๗๘๕ คน ทำงานบ้าน ๑๔๙,๑๓๙ คน เรียนหนังสือ ๑๑๒,๕๐๒ คน และอื่น ๆ ๙๒,๙๖๘ คน

##### การมีงานทำ

การมีงานทำ ผู้มีงานทำในจังหวัดชลบุรี จำนวน ๑,๐๗๓,๔๓๕ คน คิดเป็นร้อยละ ๙๙.๒๐ ของกำลังแรงงานรวม เป็นผู้ทำงานในภาคเกษตรกรรม จำนวน ๓๗,๔๙๓ คน หรือร้อยละ ๓.๔๙ และทำงานนอกภาคเกษตร จำนวน ๑,๐๓๕,๙๔๒ คน หรือร้อยละ ๙๖.๕๑ โดยทำงานในอุตสาหกรรม การผลิตมากที่สุด จำนวน ๓๘๔,๓๗๕ คน หรือร้อยละ ๓๕.๘๑ รองลงมาคือ การขายส่งการขายปลีก จำนวน ๒๐๔,๒๗๐ คน หรือร้อยละ ๑๙.๐๓ และผู้มีงานทำส่วนใหญ่มีการศึกษาระดับอุดมศึกษา จำนวน ๒๘๙,๓๘๘ คน หรือร้อยละ ๒๖.๙๖ รองลงมาคือ ระดับมัธยมศึกษาตอนต้น จำนวน ๒๔๘,๑๘๑ คน คิดเป็นร้อยละ ๒๓.๑๒ ของผู้มีงานทำทั้งหมด

##### การว่างงาน

จังหวัดชลบุรีมีผู้ว่างงานจำนวนทั้งสิ้น ๒๐,๕๖๒ คน คิดเป็นอัตราการว่างงาน ร้อยละ ๑.๙๑ ของกำลังแรงงานทั้งหมด เมื่อพิจารณากลุ่มผู้ว่างงานจำแนกตามเพศแล้ว พบว่าเพศ หญิงสูงกว่าเพศชาย โดยเพศหญิงมีจำนวนผู้ว่างงาน ๑๖,๕๐๕ คน เป็นอัตราการว่างงาน ร้อยละ ๑.๕๔ ของกำลังแรงงานทั้งหมด ในขณะที่เพศชายมีจำนวนผู้ว่างงาน ๓,๙๕๗ คน คิดเป็นอัตราการว่างงาน ร้อยละ ๐.๓๖ ของกำลังแรงงานทั้งหมด

##### แรงงานนอกระบบ

จังหวัดชลบุรี จากการสำรวจเบื้องต้นในปี ๒๕๖๕ พบว่ามีผู้ทำงานเป็น แรงงานนอกระบบ จำนวน ๒๘๘,๖๗๕ คนหรือร้อยละ ๒๖.๒๙ ของจำนวนผู้มีงานทำทั้งหมดในปี ๒๕๖๔ (๑,๐๙๘,๑๓๗ คน) การประกอบอาชีพของแรงงานนอกระบบส่วนใหญ่ทำงานนอกภาคเกษตร จำนวน ๒๖๒,๙๔๗ คน คิดเป็นร้อยละ ๙๑.๐๙ ของจำนวนแรงงานนอกระบบ ประเภทกิจการที่แรงงานนอกระบบทำงานมากที่สุด คือ การขายส่ง ขายปลีก จำนวน ๑๐๑,๖๖๓ คน คิดเป็นร้อยละ ๓๕.๒๒ สำหรับ อาชีพที่แรงงานนอกระบบทำมากที่สุด คือ พนักงานบริการ จำนวน ๑๕๔,๑๖๐ คน คิดเป็นร้อยละ ๕๓.๔๐ ในด้านการศึกษา

พบว่าแรงงานนอกระบบส่วนใหญ่มีการศึกษาในระดับมัธยมศึกษาตอนปลาย มากที่สุด จำนวน ๖๓,๙๐๑ คน คิดเป็นร้อยละ ๒๒.๑๓ และแรงงานนอกระบบส่วนใหญ่ มีอายุระหว่าง ๖๐ ปีขึ้นไป มากที่สุด จำนวน ๕๒,๘๔๔ คน คิดเป็นร้อยละ ๑๘.๓๐ ซึ่งเป็นเพศชาย จำนวน ๒๗,๘๔๙ คน และเพศหญิง จำนวน ๒๔,๙๙๕ คน

### การบริการจัดหางานในประเทศ

ในปี ๒๕๖๕ (มกราคม – ธันวาคม ๒๕๖๕) นายจ้าง/สถาน ประกอบการได้แจ้งตำแหน่งว่างงาน ๒๐,๖๑๕ อัตรา โดยมีผู้ลงทะเบียนสมัครงาน ๑๐,๔๕๕ คน ได้รับการบรรจุงาน ๗,๑๙๒ คน (การบรรจุงานเป็นการบรรจุงานจากตำแหน่งงานว่างงานสะสม) โดยการบรรจุงานจะมีอัตราการบรรจุงานต่อตำแหน่งงานว่าง ร้อยละ ๓๔.๘๙ สำหรับอาชีพที่มี การบรรจุงานมากที่สุด คือ พนักงานบริการ พนักงานขายในร้านค้าและตลาด ร้อยละ ๓๑.๘๔ (๒,๒๙๐ คน) และอุตสาหกรรมที่มีการบรรจุงานมากที่สุด คือ อุตสาหกรรมการขนส่ง การขายปลีกฯ ร้อยละ ๒๘.๒๐ (๒,๐๒๘ คน)

### สถานการณ์แรงงานต่างด้าว

ข้อมูล ณ เดือนธันวาคม ๒๕๖๕ แรงงานต่างด้าวที่ได้รับใบอนุญาตทำงานใน จังหวัดชลบุรี มีจำนวน ๒๒๗,๙๘๑ คน จำแนกกลุ่มต่างๆ

#### สำหรับอัตราค่าจ้างขั้นต่ำจังหวัดชลบุรี

วันละ ๓๕๔ บาท เริ่ม ๑ ตุลาคม ๒๕๖๕

ที่มา : สำนักงานแรงงานจังหวัดชลบุรี กุมภาพันธ์ ๒๕๖๖

ตารางที่ ๑.๒๖ สถิติอัตราการจ้างแรงงานต่างด้าวในจังหวัดชลบุรี (พ.ศ.๒๕๖๓ - ๒๕๖๕)

อัตราการจ้างแรงงาน	ปี ๒๕๖๓	ปี ๒๕๖๔	ปี ๒๕๖๕
ผู้มีงานทำในจังหวัด	๑,๐๑๕,๕๖๒	๑,๐๕๙,๕๑๘	๑,๐๗๓,๔๓๕
แรงงานต่างด้าวทั้งหมดในจังหวัด	๑๒๗,๔๒๐	๒๗,๖๐๙	๒๒๗,๙๘๑
แรงงานต่างด้าว ๓ สัญชาติ (เมียนมา ลาว กัมพูชา)	๑๑๐,๖๒๔	๒๖,๘๒๕	๒๑๑,๕๘๕
อัตราการจ้างแรงงานต่างด้าว ต่อจำนวนผู้มีงานทำทั้งหมด	๑๒.๕๕	๒๐.๖๐	๒๑.๒๔
อัตราการจ้างแรงงานต่างด้าว ๓ สัญชาติ (เมียนมา ลาว กัมพูชา)	๑๐.๘๙	๒.๕๓	๑๙.๗๐

ที่มา: สำนักงานแรงงานจังหวัดชลบุรี ข้อมูล ณ กุมภาพันธ์ ๒๕๖๖

ตารางที่ ๑.๒๗ สถิติอัตราการว่างงานจังหวัดชลบุรี (พ.ศ. ๒๕๖๓ - ๒๕๖๕)

ประเภท	ปี พ.ศ. ๒๕๖๓ (คน)	ปี พ.ศ. ๒๕๖๔ (คน)	ปี พ.ศ. ๒๕๖๕ (คน)
๑. ผู้ว่างงานจังหวัด	๑๒,๐๗๕	๑๔,๐๔๓	๒๐,๔๖๒
๒. กำลังแรงงานในจังหวัด	๑,๐๒๘,๑๑๐	๑,๐๗๔,๓๓๘	๑,๐๘๒,๐๓๐
๓. อัตราการว่างงานในจังหวัด	๑.๑๗	๑.๓๑	๑.๘๙

ที่มา: สำนักงานแรงงานจังหวัดชลบุรี ข้อมูล ณ กุมภาพันธ์ ๒๕๖๖



ตารางที่ ๑.๒๘ สถิติอัตราการเปลี่ยนแปลงของจำนวนผู้ประกันตนในระบบประกันสังคม (มาตรา ๓๓) ผู้ประกันตน ที่ขอรับประโยชน์ทดแทนกรณีว่างงาน และกรณีเลิกจ้างลูกจ้างในระบบประกันสังคม มาตรา ๓๓ จังหวัดชลบุรี ไตรมาส ๔ (พ.ศ. ๒๕๖๓ - ๒๕๖๕)

ประเภท	ไตรมาส ๔		
	๒๕๖๓	๒๕๖๔	๒๕๖๕
๑. จำนวนผู้ประกันตนมาตรา ๓๓ (สปส.)	๗๓๒,๕๓๓	๗๓๕,๐๕๘	๗๘๗,๙๘๕
๒. อัตราการเปลี่ยนแปลงของจำนวนผู้ประกันตน (มาตรา ๓๓) (YOY)	-๖.๓๒	๐.๓๔	๗.๒๐
๓. จำนวนผู้ประกันตนที่รับประโยชน์ทดแทนกรณีว่างงาน (สปส.)	๒๖๑,๓๖๕	๓๑๘,๘๖๐	๔๐,๘๓๕
๔. อัตราการเปลี่ยนแปลงของผู้ประกันตนที่ขอรับประโยชน์ทดแทนกรณีว่างงาน (YOY)	๑๘.๙๘	๑๗.๑๒	-๒๕.๗๓

ที่มา: สำนักงานแรงงานจังหวัดชลบุรี ข้อมูล ณ กุมภาพันธ์ ๒๕๖๖

ตารางที่ ๑.๒๙ สถานการณ์แรงงานจังหวัดชลบุรี สถิติกำลังแรงงาน การมีงานทำ การว่างงาน จำแนกตามเพศและสถานภาพแรงงาน (พ.ศ. ๒๕๖๓-๒๕๖๕)

ประเภท	ปี (คน)		
	๒๕๖๓	๒๕๖๔	๒๕๖๕
ผู้มีอายุ ๑๕ ปีขึ้นไป	๑,๕๐๔,๔๓๔	๑,๕๑๖,๖๕๙	๑,๖๐๖,๔๒๓
ผู้อยู่ในกำลังแรงงาน	๑,๐๒๘,๑๑๐	๑,๐๗๔,๓๓๘	๑,๐๘๒,๐๓๐
- ผู้มีงานทำ	๑,๐๑๕,๕๖๒	๑,๐๕๙,๒๙๑	๑,๐๗๓,๔๓๕
- ผู้ว่างงาน	๑๒,๐๗๕	๑๔,๐๔๓	๒๐,๕๖๒
- รอฤดูกาล	๔๗๒	-	๒,๐๔๗
ผู้ไม่อยู่ในกำลังแรงงาน	๔๗๖,๓๒๔	๔๔๒,๓๒๑	๕๒๔,๓๙๓
- ทำงานบ้าน	๑๕๒,๖๖๑	๑๓๙,๙๒๙	๑๔๙,๑๓๙
- เรียนหนังสือ	๑๐๐,๒๖๘	๙๘,๑๙๓	๑๑๒,๕๐๒
- อื่น ๆ	๕๔๖,๙๑๐	๒๐๔,๐๔๘	๙๒,๗๖๘

หมายเหตุ: ยอดรวมอาจไม่เท่ากันเนื่องจากการปัดเศษจุดทศนิยม

ที่มา: สำนักงานแรงงานจังหวัดชลบุรี ข้อมูล ณ กุมภาพันธ์ ๒๕๖๖

## ๑.๗ ศาสนา ประเพณี วัฒนธรรม

### การนับถือศาสนา

เมืองพัทยาเป็นเมืองท่องเที่ยวหลักทางภาคตะวันออก มีความสำคัญและเป็นที่รู้จักในระดับโลก ที่มีนักท่องเที่ยวทั้งชาวไทยและชาวต่างชาติเดินทางมาท่องเที่ยวเป็นจำนวนมาก ซึ่งได้ส่งผลให้ชุมชนส่วนใหญ่แปรเปลี่ยนเป็นชุมชนพาณิชยกรรมและบริการสิ่งอำนวยความสะดวกด้านการท่องเที่ยว บางชุมชนยังคงมีลักษณะเป็นชุมชนเกษตรกรรม หรือชุมชนประมง ในปัจจุบันมีชุมชนในเขตเมือง

พืษยา ๔๒ ชุมชน นอกจากนี้ยังพบการอพยพโยกย้ายของประชากรจากทุกภาคของประเทศและชาวต่างประเทศจากทุกภูมิภาคของโลกเข้ามาทำงานและพักอาศัยในเขตเมืองพืษยาเป็นจำนวนมาก ทำให้สภาพสังคมมีความซับซ้อนและหลากหลายทั้งทางด้านศาสนา ภาษา ขนบธรรมเนียม ประเพณี วัฒนธรรม วิถีชีวิต ความเป็นอยู่ เป็นต้น

#### ๑.๗.๑ ด้านศาสนา

ประชากรส่วนใหญ่ของเมืองพืษยานับถือศาสนาพุทธ ประมาณร้อยละ ๘๐ ของจำนวนประชากรทั้งหมด รองลงมานับถือศาสนาอิสลาม ศาสนาคริสต์ และศาสนาอื่น ๆ ตามลำดับ โดยมีสถานที่สำหรับประกอบพิธีกรรมทางศาสนาในเมืองพืษยา ดังนี้

##### ๑) วัดและสำนักสงฆ์ในเขตเมืองพืษยา จำนวน ๑๒ แห่ง

๑.๑) วัดชัยมงคล	ม.๑๐ ต.หนองปรือ	โทรศัพท์ ๐ ๓๘๔๒ ๗๐๓๐
๑.๒) วัดธรรมสามัคคี	ม.๑๐ ต.หนองปรือ	โทรศัพท์ ๐๘ ๗๕๓๔ ๓๕๕๕
๑.๓) วัดบุญญ์กัญจนาราม	ม.๑๒ ต.หนองปรือ	โทรศัพท์ ๐๖ ๒๕๓๔ ๐๗๑๗
๑.๔) วัดช่องลมนาเกลือ	ม.๒ ต.นาเกลือ	โทรศัพท์ ๐ ๓๘๒๒ ๑๒๗๘
๑.๕) วัดโพธิ์สัมพันธ์	ม.๕ ต.นาเกลือ	โทรศัพท์ ๐๘ ๗๑๔๕ ๕๙๗๒
๑.๖) วัดสว่างฟ้าพุทธาราม	ม.๔ ต.นาเกลือ	โทรศัพท์ ๐ ๓๘๗๒ ๖๐๘๘
๑.๗) วัดหนองใหญ่	ม.๖ ต.นาเกลือ	โทรศัพท์ ๐๙ ๓๒๙๖ ๙๗๕๙
๑.๘) วัดใหม่สำราญ (เกาะล้าน)	ม.๗ ต.นาเกลือ	โทรศัพท์ ๐ ๓๘๔๒ ๙๙๕๑
๑.๙) วัดพุทธวิราราม	ม.๖ ต.หนองปลาไหล	โทรศัพท์ ๐ ๓๘๒๒ ๑๙๙๐
๑.๑๐) วัดกระทิงทอง	ม.๑๒ ถ.หาดจอมเทียน	โทรศัพท์ ๐๘ ๗๙๔๑ ๐๗๕๘
๑.๑๑) จิตตภาวันวิทยาลัย	ม.๑ ต.หนองปรือ	โทรศัพท์ ๐๘ ๑๙๒๙ ๖๙๕๘
๑.๑๒) สำนักสงฆ์หนองอ้อ	ม.๙ ต.หนองปรือ	โทรศัพท์ ๐ ๓๘๔๒ ๔๔๑๕

##### ๒) มัสยิดหรือสุเหร่าในศาสนาอิสลาม จำนวน ๕ แห่ง

๒.๑) มัสยิดดารุ้ลอิบาดะห์	ม.๙ ต.หนองปรือ
๒.๒) มัสยิดฮีดายาตุสซาลีกีน	ม.๖ ต.นาเกลือ
๒.๓) มัสยิดตออะตุลละห์	ม.๑๐ ต.หนองปรือ
๒.๔) มัสยิดดารุ้ลอัรริอร	ม.๕ ต.หนองปรือ
๒.๕) มัสยิดแซ่คมุฮัมมัดอาลี	ม.๖ ต.หนองปรือ

##### ๓) โบสถ์คริสต์ จำนวน ๓ แห่ง แบ่งเป็น ๒ นิกาย

๓.๑) นิกายคาทอลิก จำนวน ๑ แห่ง	
๓.๑.๑) โบสถ์เซ็นต์นิโคลัส	เบอร์โทรศัพท์ ๐ ๓๘๗๑ ๖๔๐๑
๓.๒) นิกายโปรเตสแตนต์ จำนวน ๒ แห่ง	
๓.๒.๑) คริสตจักรพืษยา	เบอร์โทรศัพท์ ๐ ๓๘๔๒ ๙๐๐๔
๓.๒.๒) คริสตจักรนิตใหม่สามัคคีธรรม	

#### ๑.๗.๒ ประเพณีและงานประจำปี

๑. ทำบุญตักบาตรวันขึ้นปีใหม่	๓๑ ธันวาคม - ๑ มกราคม
๒. วันมาฆบูชา	๖ มีนาคม (ขึ้น ๑๕ ค่ำ เดือน ๓)

๓. ประเพณีวันไหล นาเกลือ	๑๘ เมษายน
๔. ประเพณีวันไหล พัทยา	๑๙ เมษายน
๕. ประเพณีกองข้าว นาเกลือ	๒๐ เมษายน
๖. ประเพณีกองข้าว หนองใหญ่	๒๐ เมษายน
๗. วันวิสาขบูชา	๓ มิถุนายน (ขึ้น ๑๕ ค่ำ เดือน ๖)
๘. วันอาสาฬหบูชา	๑ สิงหาคม (ขึ้น ๑๕ ค่ำ เดือน ๘)
๙. วันเข้าพรรษา	๒ สิงหาคม (แรม ๑ ค่ำ เดือน ๘)
๑๐. วันสถาปนาเมืองพัทยา	๒๙ พฤศจิกายน
๑๑. วันสมเด็จพระเจ้าตากสินมหาราช	๒๘ ธันวาคม

### ๑.๗.๓ OTOP สินค้าพื้นเมืองและของที่ระลึก

#### กลุ่มอาชีพ กลุ่มวิสาหกิจชุมชนเมืองพัทยา และผู้ประกอบการ PATTAYA BRAND

ณ วันที่ ๖ มกราคม ๒๕๖๖

๑) กลุ่มอาชีพชุมชนแหลมราชเวช นางรุ่งนภา นอร์มิงตัน เป็นประธานกลุ่ม โทรศัพท์ ๐๘ ๑๔๒๘ ๑๕๗๘ รหัสทะเบียน ๐๐๑๒๐๙๖/๒๕๖๑ ประเภทผลิตภัณฑ์ สมุนไพร(ยาหม่อง) มีจำนวนสมาชิก ๒๒ คน

๒) กลุ่มอาชีพบ้านเกาะล้าน นายสรศักดิ์ ทองบงเพชร เป็นประธานกลุ่ม โทรศัพท์ ๐๙ ๙๕๕๖ ๕๔๘๗ รหัสทะเบียน ๐๐๒๒๐๙๖/๒๕๖๑ ประเภทผลิตภัณฑ์ สมุนไพร ผ้ามัดย้อม จำนวนสมาชิก ๗ คน

๓) กลุ่มอาชีพพอเป็นเย็นใจ นายสมหมาย พัฒนดิลก เป็นประธานกลุ่ม โทรศัพท์ ๐๘ ๑๖๒๖ ๒๘๐๕ รหัสทะเบียน ๐๐๓๒๐๙๖/๒๕๖๑ ประเภทผลิตภัณฑ์ สมุนไพร จำนวนสมาชิก ๗ คน

๔) กลุ่มอาชีพอาหาร ขนม-เมืองพัทยา นางประกอบ ชมจันทร์ เป็นประธานกลุ่ม โทรศัพท์ ๐๘ ๑๘๑๓ ๑๕๕๓ รหัสทะเบียน ๐๐๔๒๐๙๖/๒๕๖๑ ประเภทผลิตภัณฑ์ ขนมหวาน เบเกอรี่ อาหาร จำนวนสมาชิก ๙ คน

๕) กลุ่มอาชีพตัดเย็บเสื้อผ้าสตรี ขวัญใจคนอ้วน นางดวงพร ภิรมย์อัน เป็นประธานกลุ่ม โทรศัพท์ ๐๘ ๐๙๗๒ ๘๑๙๘ รหัสทะเบียน ๐๐๕๒๐๙๖/๒๕๖๑ ประเภทผลิตภัณฑ์ ตัดเย็บเสื้อผ้าสตรี จำนวนสมาชิก ๗ คน

๖) กลุ่มอาชีพชุมชนเทพประสิทธิ์ นางรัตนา แจ้งฉาย เป็นประธานกลุ่ม โทรศัพท์ ๐๖ ๒๓๕๔ ๒๘๖๖ รหัสทะเบียน ๐๐๖๒๐๙๖/๒๕๖๒ ประเภทผลิตภัณฑ์ ของชำร่วย ของที่ระลึก จำนวนสมาชิก ๗ คน

๗) กลุ่มอาชีพพัฒนาอาชีพชุมชนวัดช่องลม นายรุ่งโรจน์ โล่ห์ทองคำ เป็นประธานกลุ่ม โทรศัพท์ ๐๘ ๙๔๙๒ ๙๘๖๐ รหัสทะเบียน ๐๐๗๒๐๙๖/๒๕๖๒ ประเภทผลิตภัณฑ์ งานฝีมือ พรมเช็ดเท้า พวงหรีด น้ำยาเอนกประสงค์ จำนวนสมาชิก ๑๓ คน

๘) กลุ่มอาชีพน้ำพริกทัพพระยา นางติ่ม อินทิรานนท์ เป็นประธานกลุ่ม โทรศัพท์ ๐๘ ๐๕๗๕ ๙๗๔๒ รหัสทะเบียน ๐๐๘๒๐๙๖/๒๕๖๒ ประเภทผลิตภัณฑ์ น้ำพริกแห้งหลากหลายรส จำนวนสมาชิก ๗ คน

๙) กลุ่มอาชีพแปรรูปอาหารทะเลชุมชนวัดช่องลม นางรุ่งฤดี จันทร์เดช เป็นประธานกลุ่ม โทรศัพท์ ๐๙ ๕๗๘๖ ๓๔๘๓ รหัสทะเบียน ๐๐๙๒๐๙๖/๒๕๖๓ ประเภทผลิตภัณฑ์ หอยแมลงภู่ ๓ รส ปลาข้างเหลืองทอด จำนวนสมาชิก ๗ คน

๑๐) กลุ่มอาชีพชุมชนบงกช นางสดกร สันทรนัง เป็นประธานกลุ่ม โทรศัพท์ ๐๙ ๓๕๖๙ ๑๖๑๕ รหัสทะเบียน ๐๑๐๒๐๙๖/๒๕๖๓ ประเภทผลิตภัณฑ์ ไม้กวาดทางมะพร้าว/ผลิตภัณฑ์จักสาน จำนวนสมาชิก ๑๓ คน

๑๑) กลุ่มอาชีพชุมชนซอยกอไผ่ นางสาวกัญธนา พรชัย เป็นประธานกลุ่ม โทรศัพท์ ๐๘ ๐๓๓๗ ๘๘๘๒ รหัสทะเบียน ๐๑๑๒๐๙๖/๒๕๖๓ ประเภทผลิตภัณฑ์ ผลิตภัณฑ์ทำความสะอาด/น้ำยาเอนกประสงค์ จำนวนสมาชิก ๑๒ คน

๑๒) กลุ่มอาชีพ ประมงต้นแบบบ้านนาเกลือ นายบุญมา กอเข้ม เป็นประธานกลุ่ม โทรศัพท์ ๐๘ ๑๑๑๓ ๓๐๐๑ รหัสทะเบียน ๐๑๒๒๐๙๖/๒๕๖๓ ประเภทผลิตภัณฑ์ กลุ่มอาชีพด้านการประมงพื้นบ้าน การท่องเที่ยวเชิงนิเวศ จำนวนสมาชิก ๑๐ คน

๑๓) กลุ่มวิสาหกิจชุมชนเนินทางรถไฟ นายมนูญ วงษ์เสนา เป็นประธานกลุ่ม โทรศัพท์ ๐๘ ๕๑๗๗ ๗๑๔๖ รหัสทะเบียน ๓๒๐๐๔๐๒/๑๐๐๒๓ ประเภทผลิตภัณฑ์ การผลิตปุ๋ยอินทรีย์ชีวภาพ ปุ๋ยหมัก ปุ๋ยอัดเม็ด ดินพร้อมปลูก จำนวนสมาชิก ๔๒ คน

๑๔) กลุ่มวิสาหกิจชุมชนชัยมงคล นางสาวนารี สีหมอก เป็นประธานกลุ่ม โทรศัพท์ ๐๘ ๙๒๐๕ ๒๘๓๘ รหัสทะเบียน ๓๒๐๐๔๐๒/๑๐๐๒๒ ประเภทผลิตภัณฑ์ งานฝีมือ ถักเชือก ของที่ระลึก งานหัตถกรรม อาหาร จำนวนสมาชิก ๑๔ คน

๑๕) กลุ่มวิสาหกิจชุมชนชุมชนสาย นายพัชรพนธ์ เจริญผล เป็นประธานกลุ่ม โทรศัพท์ ๐๘ ๑๓๖๔ ๒๖๑๙ รหัสทะเบียน ๓๒๐๐๔๐๒/๑๐๐๑๘ ประเภทผลิตภัณฑ์ ของชำร่วย พैंท์ สกรีน เสื้อผ้า หมวก แก้ว จำนวนสมาชิก ๗ คน

๑๖) กลุ่มวิสาหกิจชุมชนซอย ๕ ธันวาคม นายสรารุช สลามาเต๊ะ เป็นประธานกลุ่ม โทรศัพท์ ๐๘ ๑๘๔๔ ๕๙๑๕ รหัสทะเบียน ๓๒๐๐๔๐๘/๑๐๐๑๕ ประเภทผลิตภัณฑ์ สิ่งทอ เสื้อผ้า บาติก รั้วจางตัดเย็บ จำนวนสมาชิก ๙ คน

๑๗) กลุ่มวิสาหกิจชุมชนสบู่ผลิตภัณฑ์ประทีนผิวเมืองพัทยา นางวาสนา กาญจนดิกล เป็นประธานกลุ่ม โทรศัพท์ ๐๙ ๒๖๗๔ ๔๗๐๘ รหัสทะเบียน ๓๒๐๐๔๐๒/๑๐๐๒๕ ประเภทผลิตภัณฑ์ สบู่ ผลิตภัณฑ์ประทีนผิว จำนวนสมาชิก ๑๘ คน

๑๘) วิสาหกิจชุมชนเมืองพัทยา นางอรรรณ สุxonันตวงศ์ เป็นประธานกลุ่ม โทรศัพท์ ๐๘ ๑๘๖๔ ๕๐๐๖ รหัสทะเบียน ๓๒๐๐๔๐๒/๑๐๐๑๖ ประเภทผลิตภัณฑ์ การผลิตสินค้าของชำร่วย ของที่ระลึก อาหาร ผลิตภัณฑ์อาหาร การให้บริการ ศูนย์บริการจำหน่าย ให้บริการสุขภาพสาธารณะ ผลิตและจำหน่ายพืชสมุนไพร สมาชิกจาก ๔๒ ชุมชน

๑๙) กลุ่มวิสาหกิจชุมชนธนาคารขยะรีไซเคิล ชุมชนวัดช่องลม นายรุ่งโรจน์ โล่ห์ทองคำ เป็นประธานกลุ่ม โทรศัพท์ ๐๘ ๙๔๙๒ ๙๘๖๐ รหัสทะเบียน ๓๒๐๐๔๐๘/๑๐๐๑๗ ประเภทผลิตภัณฑ์ กิจกรรมธนาคารรับซื้อขยะ จำนวนสมาชิก ๓๘ คน

๒๐) กลุ่มอาชีพบ้านขนม เขาน้อยพัทยา นางศักดิ์ รักทอง เป็นประธานกลุ่ม โทรศัพท์ ๐๖ ๒๙๓๕ ๙๖๙๘ รหัสทะเบียน ๐๑๓๒๐๙๖/๒๕๖๕ ประเภทผลิตภัณฑ์ ขนมปังและเบเกอรี่ จำนวนสมาชิก ๑๑ คน

๒๑) กลุ่มอาชีพขนมกุยช่ายและอาหารแปรรูปเมืองพัทยา นางสาวชุตติกาจัน ห้วยใหญ่ เป็นประธานกลุ่ม โทรศัพท์ ๐๘ ๗๕๐๐ ๑๗๐๙ รหัสทะเบียน ๐๑๔๒๐๙๖/๒๕๖๕ ประเภทผลิตภัณฑ์ ขนมกุยช่ายและอาหารแปรรูป จำนวนสมาชิก ๗ คน

#### ผู้ประกอบการ PATTAYA BRAND

๑) กลุ่มอาชีพ พอเป็นเย็นใจ นายสมหมาย พัฒนดิลก เป็นประธานกลุ่ม โทรศัพท์ ๐๘ ๑๖๒๖ ๒๘๐๕ รหัสทะเบียน สน.พส.๐๑/๒๕๖๕ ประเภทผลิตภัณฑ์ ยาหม่องเขียวผสมเถาเอ็นอ่อน, ยาหม่องเหลือง,ยาหม่องดำ,บาล์มขาว,ยาน้ำมันเหลือง, ยาน้ำมันเขียว, ยาน้ำมันสมุนไพร, ยาหม่องแดง

๒) บ.พี แอล เค ฟู้ด จำกัด (เปาเหล่ากง) นายศุภวิชญ์ ทัศนศร เป็นประธานกลุ่ม โทรศัพท์ ๐๘ ๙๘๓๓ ๔๓๗๘ รหัสทะเบียน สน.พส.๐๒/๒๕๖๒ ประเภทผลิตภัณฑ์ ซาลาเปาไส้หมู ไส้หมูแดง ไส้ถั่วดำ ไส้ครีม ไส้เผือกแปะก๊วย ขนมจีบหมู ขนมจีบปู

๓) หจก.พอเป็นเย็นใจ นายสมปอง พัฒนดิลก เป็นประธานกลุ่ม โทรศัพท์ ๐๘ ๑๖๒๖๒๘๐๕ รหัสทะเบียน สน.สด.๑/๒๕๖๕ ประเภทผลิตภัณฑ์ มะระขี้้นก,พลูควาแคปซูล,ลูกยอแคปซูล,ขมิ้นชันแคปซูล,บัวบกแคปซูล,ยาบรรเทาโรคผิวหนัง,ฟ้าทะลายโจร

ภาพที่ ๑.๘ กลุ่มอาชีพเมืองพัทยา







ที่มา : สำนักสวัสดิการสังคม

## ๑.๘ ทฤษฎาการธรรมชาติและสิ่งแวดล้อม

### ๑.๘.๑ น้ำ

เมืองพัทยามีแหล่งน้ำธรรมชาติแต่ไม่ได้นำมาใช้ประโยชน์ โดยอาศัยน้ำฝนและอ่างเก็บน้ำของอำเภอบางละมุงและแหล่งน้ำที่สร้างขึ้นเพื่อให้มีน้ำพอเพียงแก่การอุปโภค บริโภค การเกษตร และอุตสาหกรรม ประกอบด้วย

- อ่างเก็บน้ำห้วยขุนจิต ตำบลตะเคียนเตี้ย
- อ่างเก็บน้ำมาบประชัน ตำบลโป่ง
- อ่างเก็บน้ำห้วยชากนอก ตำบลห้วยใหญ่
- อ่างเก็บน้ำหนองกลางดง ตำบลตะเคียนเตี้ย

เมืองพัทยามีน้ำคลองธรรมชาติ จำนวน ๕ แห่ง ประกอบด้วย

- คลองนกยาง
- คลองปีกพลับ
- คลองนาเกลือ
- คลองพัทยาใต้
- ห้วยเสือเผี้ยว

### ๑.๘.๒ ป่าไม้

จังหวัดชลบุรี มีพื้นที่ป่าที่เป็นป่าสงวนแห่งชาติ จำนวน ๙ ป่า เนื้อที่รวมทั้งสิ้น ๙๐๖,๓๙๖ ไร่ ได้แก่ ป่าสงวนแห่งชาติ ป่าบางละมุง เนื้อที่ ๑๐๓,๐๗๕ ไร่ ป่าเขาเขียว เนื้อที่ ๕๕,๖๒๕ ไร่ ป่าท่าบุญมี - บ่อทอง เนื้อที่ ๑๗๐,๖๒๕ ไร่ ป่าคลองตะเคียน เนื้อที่ ๓๗๘,๗๕๐ ไร่ ป่าแดงและชุมชนกลาง เนื้อที่ ๑๖๐,๖๒๕ ไร่ ป่าเขาชมพู เนื้อที่ ๒๘,๕๘๙ ไร่ ป่าเขาพู เนื้อที่ ๕,๔๘๒ ไร่ ป่าเขาหินดาดและเขาไผ่ เนื้อที่ ๒,๑๒๕ ไร่ และป่าเขาเรือแตก เนื้อที่ ๑,๕๐๐ ไร่ จำแนกเป็น

- |  |          |         |     |
|--|----------|---------|-----|
| ๑) เขตป่าอนุรักษ์ (ป่าโซนซี)           | เนื้อที่ | ๑๙๖,๘๖๔ | ไร่ |
| ๒) เขตป่าเศรษฐกิจ (ป่าโซนอี)           | เนื้อที่ | ๗๐๕,๑๘๒ | ไร่ |
| ๓) ป่าที่เหมาะสมต่อการเกษตร (ป่าโซนเอ) | เนื้อที่ | ๔,๓๕๐   | ไร่ |

เมืองพญาจัดอยู่ในพื้นที่เศรษฐกิจ (โซนอี) จังหวัดชลบุรีนั้น มีเขตรักษาพันธุ์สัตว์ป่า จำนวน ๒ แห่ง เนื้อที่รวมทั้งสิ้น ๑๒๘,๘๑๒ ไร่ ได้แก่ เขตรักษาพันธุ์สัตว์ป่าเขาเขียว - เขาชมพู่ เนื้อที่ ๙๐,๔๓๗ ไร่ ป่าเขาอ่างฤๅไน เนื้อที่ ๓๘,๓๗๕ ไร่ และมีเขตห้ามล่าสัตว์ป่า จำนวน ๒ แห่ง เนื้อที่รวมทั้งสิ้น ๑๓,๘๙๙ ไร่ ได้แก่ เขตห้ามล่าสัตว์ป่า อ่างเก็บน้ำบางพระ เนื้อที่ ๑๑,๖๐๐ ไร่ ป่าเขาชีโอน เนื้อที่ ๒,๒๙๙ ไร่

นอกจากนี้ยังมีวนอุทยาน จำนวน ๑ แห่ง ได้แก่ วนอุทยานน้ำตก เขาเจ้าบ่อทอง เนื้อที่ ๑๙,๔๓๕ ไร่ พื้นที่ป่า ในเขตชั้นคุณภาพลุ่มน้ำ ชั้น ๑, ๒ เนื้อที่ ๗๕,๒๓๕ ไร่ และพื้นที่อนุรักษ์ และป่าชายเลน เนื้อที่รวมทั้งสิ้น ๔,๕๑๐ ไร่ แสดงดังรูปที่ ๑.๙

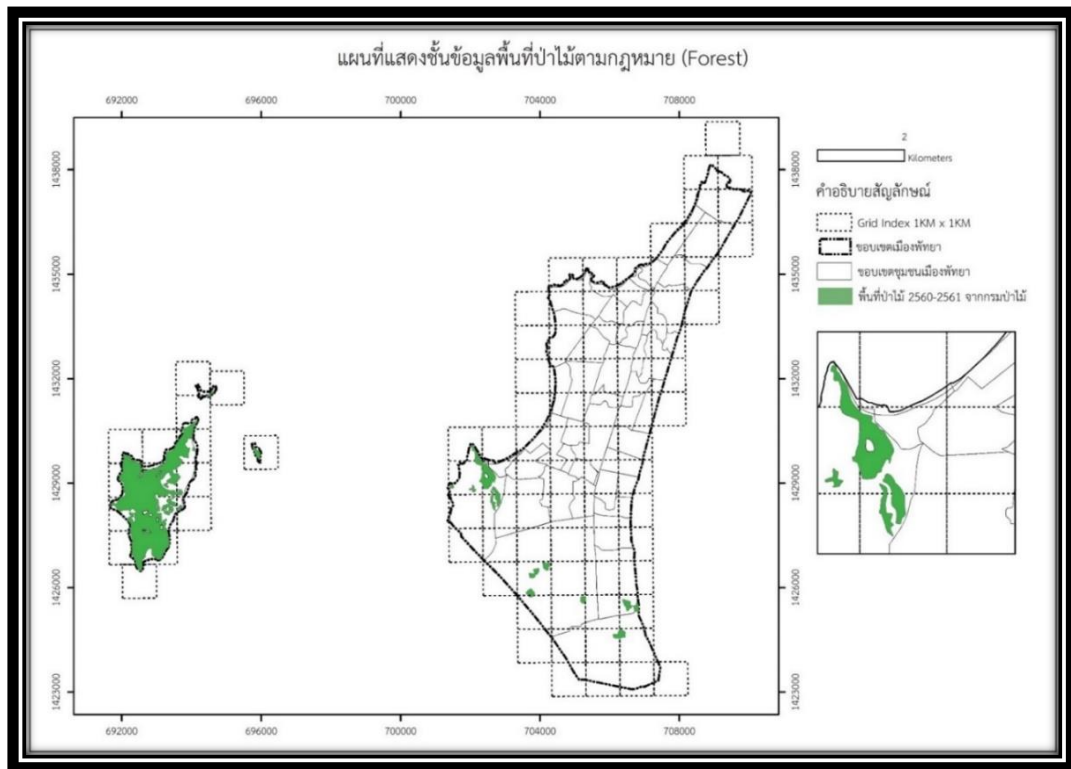

ภาพที่ ๑.๙ แผนที่แสดงชั้นข้อมูลป่าไม้ (Forest)

ที่มา: โครงการจ้างที่ปรึกษาจัดทำแผนแม่บทดิจิทัล เทคโนโลยี-การสื่อสาร และปรับปรุงข้อมูลทรัพยากร ภูมิสารสนเทศขนาดใหญ่ของเมืองพญา (ระยะ ๕ ปี)

### ๑.๘.๓ ภูเขา

๑) พื้นที่ศักยภาพแหล่งแร่ทองคำ (Au) พบในบริเวณด้านทิศตะวันออกเฉียงเหนือของอำเภอบ่อทอง มีพื้นที่ประมาณ ๙๗ ตารางกิโลเมตร เป็นแร่ทองคำที่อยู่ในสายแร่ควอตซ์ที่แยกตัวจากหินอัคนีเชิงกรด (Acid Intrusive Rocks) แล้วถูกกระแส น้ำพัดพาไปสะสมตามรอยร่องน้ำและบริเวณไหล่เขา มีขนาดตั้งแต่เป็นไรทองคำถึงขนาดโต ๓ มิลลิเมตร



๒) พื้นที่ศักยภาพทองแดง - เหล็ก (Cu-Fe) แหล่งที่พบ คือ บริเวณทิศตะวันออกของอำเภอพนัสนิคม มีพื้นที่ประมาณ ๕๑ ตารางกิโลเมตร เป็นแหล่งแร่เหล็กแมกนีไทต์

๓) พื้นที่ศักยภาพพลวง (Sb) แหล่งที่พบ คือ บริเวณทิศตะวันออกของอำเภอบ่อทอง มีพื้นที่ประมาณ ๔๒๕ ตารางกิโลเมตร ส่วนใหญ่เป็นแร่พลวงทองที่มีลักษณะเป็นลานแร่พลัด ที่เกิดจากการผุพังของสายแร่เค็ม

ในพื้นที่เขตเมืองพัทยา จากการสำรวจของทรัพยากรธรณีจังหวัดชลบุรีไม่พบแร่ธาตุที่เป็นประโยชน์ในเชิงอุตสาหกรรมและพาณิชย์กรรมหรือการประกอบการด้านแร่

#### ๑.๘.๔ ทรัพยากรธรรมชาติที่สำคัญของเมืองพัทยา

๑) แนวปะการัง บริเวณที่พบแนวปะการังของจังหวัดชลบุรี แบ่งออกเป็น ๒ พื้นที่ คือ หมู่เกาะล้าน เมืองพัทยา (เกาะล้าน เกาะสาก และเกาะครก) และหมู่เกาะแสมสาร อำเภอสัตหีบ (เกาะแสมสาร เกาะแรด และเกาะขาม) ซึ่งนักดำน้ำส่วนใหญ่นิยมใช้เป็นที่ฝึกหัดดำน้ำ รวมไปถึงนักท่องเที่ยวทั่วไปที่ดำน้ำแบบสมัครเล่น

๒) แหล่งหญ้าทะเล บริเวณสำคัญที่พบแหล่งหญ้าทะเล คือ บริเวณเกาะคราม เกาะพระ ในพื้นที่อ่าวสัตหีบ หญ้าทะเลที่พบบริเวณชายฝั่งทะเลของจังหวัดชลบุรี มีทั้งหมด ๓ ชนิด คือ Halophila Decipiens, Halophila Minor และ Ruppia Maritime

#### ๑.๘.๕ สภาพสิ่งแวดล้อม

คุณภาพแหล่งน้ำ/อากาศ

แหล่งน้ำในเมืองพัทยาส่วนใหญ่จะเป็นน้ำทะเล ซึ่งโดยทั่วไปแล้วเกณฑ์มาตรฐานสำหรับแหล่งน้ำทะเล ที่เหมาะสมสำหรับการใช้ว่ายน้ำและเล่นกีฬาทางน้ำได้นั้น จะต้องมีความเข้มข้นโคลิฟอร์มแบคทีเรียไม่เกิน ๑,๐๐๐ MPN / ๑๐๐ มิลลิกรัม โดยแหล่งน้ำทะเลในเขตเมืองจะแบ่งออกเป็น ๔ เขต ได้แก่ เขตจอมเทียน เขตพัทยา เขตนาเกลือ และเขตเกาะล้าน ซึ่งส่วนใหญ่จะมีคุณภาพที่อยู่ในเกณฑ์มาตรฐาน

คุณภาพอากาศนั้นโดยทั่วไปอยู่ในเกณฑ์ที่มาตรฐานกำหนดจะมีเฉพาะบริเวณสี่แยกของถนนสายสำคัญ ๆ เช่น ถนนพญากลาง ถนนพญาใต้ ก็จะมีคุณภาพต่ำกว่ามาตรฐานกำหนด และมีปัญหามลพิษบ้างแต่ในปริมาณไม่สูงมากนัก ประกอบกับเมืองพัทยาได้รับอิทธิพลจากลมทะเล จึงสามารถลดปัญหามลภาวะทางอากาศลงได้บ้าง

คุณภาพอากาศนั้นโดยทั่วไปอยู่ในเกณฑ์ที่มาตรฐานกำหนด จะมีเฉพาะบริเวณสี่แยกของถนนสายสำคัญ ๆ เช่น ถนนพญากลาง ถนนพญาใต้ ก็จะมีคุณภาพต่ำกว่ามาตรฐานกำหนด และมีปัญหามลพิษบ้าง แต่ในปริมาณไม่สูงมากนัก ประกอบกับเมืองพัทยาได้รับอิทธิพลจากลมทะเล จึงสามารถลดปัญหามลภาวะทางอากาศลงได้บ้าง

#### ๑.๘.๖ ระบบบำบัดน้ำเสีย

ระบบบำบัดน้ำเสียเมืองพัทยา ที่ดำเนินการอยู่ในปัจจุบัน มีจำนวน ๒ แห่ง มีรายละเอียด ดังนี้

๑. ระบบบำบัดน้ำเสียเมืองพัทยา ซอยหนองใหญ่ พื้นที่ ๘๐ ไร่ ตั้งอยู่ในซอยหนองใหญ่ เป็นระบบตะกอนเร่ง (Activated Sludge : AS) สามารถบำบัดน้ำเสียได้ประมาณ ๖๕,๐๐๐ ลบ.ม./วัน และอยู่ระหว่างการออกแบบปรับปรุงให้สามารถบำบัดน้ำเสียได้ ๑๕๐,๐๐๐ ลบ.ม./วัน

๒. ระบบบำบัดน้ำเสียเมืองพัทยา ซอยวัดบุญญ์กัญจนาราม มีพื้นที่ทั้งหมดประมาณ ๑๓ ไร่ ตั้งอยู่ซอยวัดบุญญ์กัญจนาราม ใช้ระบบบำบัดน้ำเสียตะกอนเร่ง แบบ Step Feed Biological Nutrient Removal (Step - Feed - BNR) สามารถบำบัดน้ำเสียได้ประมาณวันละ ๔๓,๐๐๐ ลบ.ม./วัน

#### ๑.๘.๗ การจัดเก็บขยะมูลฝอย

เมืองพัทยามีปริมาณมูลฝอยที่เกิดขึ้นในเขตเมืองพัทยา เฉลี่ย ๓๗๐ ตันต่อวัน (ข้อมูล ณ ธันวาคม ๒๕๖๕) ใช้วิธีจ้างเหมาเก็บขน ขนถ่าย และกำจัดมูลฝอยชุมชนเมืองพัทยา วิธีการเก็บมูลฝอยใช้วิธีแบบบ้านต่อบ้านและแบบศูนย์รวม และได้นำมูลฝอยที่จัดเก็บได้ไปกำจัดที่ศูนย์กำจัดมูลฝอยรวมแบบครบวงจร ดำเนินการโดย บริษัท ทีพีโอโพลีน จำกัด (มหาชน) ที่ตั้ง ณ ตำบลทับกวาง อำเภอแก่งคอย จังหวัดสระบุรี

#### ๑.๘.๘ สวนสาธารณะ

เมืองพัทยา มีสวนสาธารณะ สวนหย่อม จำนวน ๗ แห่ง ได้แก่

๑. สวนเฉลิมพระเกียรติสมเด็จพระนางเจ้าสิริกิติ์ พระบรมราชินีนาถ (เขาสท.๕) และท่าเทียบเรือแหลมบาลีฮาย

๑.๑ สวนสาธารณะเฉลิมพระเกียรติสมเด็จพระนางเจ้าสิริกิติ์ พระบรมราชินีนาถ (เขาสท.๕) ลักษณะทั่วไปมีพื้นที่สวนโดยประมาณ ๖๐ ไร่ ประกอบด้วยต้นไม้ใหญ่ตระกูลปาล์ม ต้นไม้ริมทางสวนพฤกษชาติ สนามหญ้าทางเดินเท้า และทางวิ่งออกกำลังกายมีระยะทางประมาณ ๔,๐๐๐ เมตร มีถนนแอสฟัลต์ติกระยะทางประมาณ ๑,๖๕๐ เมตร ถนนคอนกรีตระยะทางประมาณ ๙๐๐ เมตร ลานอเนกประสงค์ ลานออกกำลังกาย ลานจอตเฮลิคอปเตอร์ ลานประภาคาร ชมวิว ลานชมวิวน้ำป้ายพัทยาซิตี อาคารอเนกประสงค์ ๔ หลัง ห้องน้ำ ๒ หลัง ลานจอตรถ ห้องควบคุมระบบรดน้ำต้นไม้ ระบบไฟฟ้าแสงสว่าง รวมทั้งอุปกรณ์อื่นๆ ภายในสวน

๑.๒ สวนสาธารณะท่าเทียบเรือพัทยาใต้ (แหลมบาลีฮาย) ลักษณะทั่วไปมีพื้นที่สวนโดยประมาณ ๑๘ ไร่ ประกอบด้วย ลานกิจกรรม สะพานท่าเทียบเรือ สนามหญ้า ต้นไม้ภายในพื้นที่ ห้องควบคุมระบบรดน้ำต้นไม้ และอุปกรณ์อื่นๆ

#### ๒. สวนสาธารณะเฉลิมพระเกียรติเขาทัพพระยา (สวนสุขภาพ)

สวนสาธารณะเฉลิมพระเกียรติเขาทัพพระยา (สวนสุขภาพ) เมืองพัทยา พื้นที่ทั่วไปเป็นเนินเขา มีเนื้อที่ประมาณ ๘๐ ไร่ ภายในสวนมีไม้ยืนต้น ไม้ตระกูลปาล์ม ไม้ดอก-ไม้ประดับ สนามหญ้า กระจายอยู่ทั่วพื้นที่สวน มีพื้นที่ทางเดิน-วิ่งซึ่งปูด้วยแอสฟัลต์ติกคอนกรีต ประมาณ ๖,๙๔๖ เมตร มีลานอเนกประสงค์ ๒ จุด พื้นที่ประมาณ ๑,๓๓๐ ตารางเมตร มีลานจอตรถ ๕ แห่ง พื้นที่ ๙,๘๐๐ ตารางเมตร มีเครื่องออกกำลังกายตามแบบสวนสุขภาพ ๑๒ สถานี ๑ ชุด กระจายอยู่ทั่วสวน เครื่องออกกำลังกายบริหารกล้ามเนื้อส่วนต่าง ๆ อยู่ภายในอาคารอเนกประสงค์ ๑ ชุด สถานีออกกำลังกายบริเวณสวนหิน ๑ ชุด ห้องสุขาจำนวน ๒ หลัง ห้องควบคุมระบบน้ำ ถังเก็บน้ำคอนกรีต ๖

จุด อาคารควบคุมระบบไฟฟ้า อาคารเรือนเพาะชำ อาคารเอนกประสงค์ ชุมศาลาพักผ่อน สนามเด็กเล่นพื้นที่ ๕๘๐ ตารางเมตร ทางเดิน และทางจักรยานเสื่อภูเขาขอบพื้นที่สวน เป็นต้น

### ๓. สวนสาธารณะชายหาดกระทิงลาย (เริ่มจากบ้านสุขาวดี - วัดจิตตภาวันวิทยาลัย)

สวนสาธารณะชายหาดกระทิงลาย ลักษณะทั่วไปมีพื้นที่สวนประมาณ ๑๗.๕ ไร่ ประกอบด้วย ต้นไม้ใหญ่ ประเภทต้นมะพร้าว ต้นปาล์ม และไม้อื่น ๆ สวนไม้ดอก ไม้ประดับ ทางเดินเท้า ลานเอนกประสงค์ระบบสาธิตปลูกไม้ หอควบคุมระบบรดน้ำต้นไม้ อุปกรณ์ออกกำลังกาย แก้วใส่น้ำม ต่อดงจอนอุปกรณ์อื่น ๆ ภายในสวน

### ๔. สวนสาธารณะเฉลิมพระเกียรติ เมืองพัทยาและสวนสาธารณะคลองนกยาง

๑.๑ สวนสาธารณะเฉลิมพระเกียรติ เมืองพัทยา ลักษณะทั่วไปมีพื้นที่โดยประมาณ ๗ ไร่ ประกอบด้วยลานออกกำลังกาย สนามเด็กเล่น ลานเอนกประสงค์ ทางเดินเท้าในสวน พื้นที่บริเวณชายหาด และลานจอดรถด้านติดต่อกับพื้นที่ชายหาด ประมาณ ๒ ไร่ ต่อดงจอนอุปกรณ์อื่น ๆ ภายในสวน โดยสวนสาธารณะมีต้นไม้ใหญ่ ไม้ดอก ไม้ประดับ ดังนี้

๑.๑.๑ ต้นไม้ใหญ่ เช่น สนประดิพัทธ์ สนใบพาย จามจุรี กระทิง หางนกยูง

๑.๑.๒ ไม้ดอก ไม้ประดับ เช่น ยี่โถแคะดอกขาว หนวดปลาตุ๊ก เฟื่องฟ้า ม่วงจินดา พุดพิชญา ขาไก่เขียว โมกพวง

๑.๒ สวนสาธารณะคลองนกยาง ลักษณะทั่วไปมีพื้นที่โดยประมาณ ๑ ไร่ ประกอบด้วย สวนสาธารณะมีต้นไม้ใหญ่จำพวกไม้ดอก ไม้ประดับ ลานออกกำลังกาย สนามเด็กเล่น ต่อดงจอนอุปกรณ์อื่น ๆ ภายในสวน

### ๕. สวนสาธารณะเมืองพัทยา ๓๕ ไร่ (ซอยชัยพฤกษ์ ๒)

พื้นที่สวนสาธารณะเมืองพัทยา ลักษณะทั่วไปมีพื้นที่สวนโดยประมาณ ๓๕ ไร่ สวนมีไม้ยืนต้น ไม้ดอกไม้ประดับ และสนามหญ้า ปลูกกระจายทั่วพื้นที่สวน มีทั้งพื้นที่ทางเดิน และลู่วิ่ง ประมาณ ๔,๘๗๕ ตารางเมตร ลานพักผ่อนประมาณ ๒,๓๕๘ ตารางเมตร ลานเอนกประสงค์ และลานชมวิวประมาณ ๓,๙๒๐ ตารางเมตร ลานกิจกรรมประมาณ ๗๑๐ ตารางเมตร สนามเด็กเล่นประมาณ ๔๖๐ ตารางเมตร อุปกรณ์สนามเด็กเล่น จำนวน ๑ ชุด อุปกรณ์เครื่องออกกำลังกายจำนวน ๑๒ สถานี อาคารร้านค้า จำนวน ๑ หลัง อาคารศาลาชมวิว จำนวน ๑ หลัง อาคารห้องน้ำจำนวน ๑ หลัง อาคารปั้มน้ำ จำนวน ๑ หลัง คอมพิวเตอร์และเสาไฟ พร้อมตู้ควบคุมไฟฟ้า จำนวน ๑ ตู้ อาคารควบคุมระบบรดน้ำต้นไม้ จำนวน ๑ หลัง

### ๖. สวนสาธารณะซอยชัยพฤกษ์ ๔ (หนองโพรง)

พื้นที่สวนสาธารณะเมืองพัทยา ลักษณะทั่วไปมีพื้นที่สวนโดยประมาณ ๕,๖๘๒ ตารางเมตร สวนมีไม้ยืนต้น ไม้ดอกไม้ประดับ และสนามหญ้า ปลูกกระจายทั่วพื้นที่สวน มีทั้งพื้นที่ทางเดิน อาคารห้องน้ำ จำนวน ๑ หลัง อาคารปั้มน้ำ จำนวน ๑ หลัง ห้องเก็บของ จำนวน ๑ หลัง ศาลาโครงเหล็ก จำนวน ๑ หลัง สนามเด็กเล่น ประกอบด้วยอุปกรณ์สนามเด็กเล่น สปริงกระดก ๒ ที่นั่ง ๓ ชุด ชิงช้า ๓ ที่นั่ง จำนวน ๒ ชุด สปริงโยก (คละสี) จำนวน ๑๐ ชุด อุปกรณ์เครื่องออกกำลังกาย จำนวน ๖ สถานี

### ๗. สวนสาธารณะสนามกีฬาศูนย์เยาวชนเมืองพัทยา

ลักษณะทั่วไปมีพื้นที่สวนสาธารณะโดยประมาณ ๑๓ ไร่ โดยภายในสวนสาธารณะมี ไม้ดอก - ไม้ประดับและสนามหญ้าปลูกกระจายทั่วพื้นที่ มีพื้นที่ทางเดินและและลู่วิ่งเป็นระยะทาง ประมาณ ๗๐๐ เมตร ลานกิจกรรม จำนวน ๑ จุด ลานพักผ่อน จำนวน ๒ จุด สนามเด็กเล่น มี อุปกรณ์เครื่องเล่นเด็ก จำนวน ๓ ชุด อุปกรณ์เครื่องออกกำลังกาย จำนวน ๑๓ สถานี อาคารร้านค้า จำนวน ๑ หลัง ห้องน้ำ จำนวน ๑ หลัง อาคารปั้มน้ำ จำนวน ๑ หลัง เสาไฟส่องสว่าง จำนวน ๔๕ เสา ตู้ควบคุมไฟฟ้า จำนวน ๒ ตู้ อาคารควบคุมระบบน้ำอัตโนมัติ จำนวน ๑ หลัง และกล้องวงจรปิด จำนวน ๒๑ ตัว

ที่มา : สำนักทรัพยากรธรรมชาติและสิ่งแวดล้อม  
สำนักการศึกษา

## ส่วนที่ ๒

### ยุทธศาสตร์เมืองพัทยา



การทบทวนแผนพัฒนาเมืองพัทยา ฉบับที่ ๒ พ.ศ. ๒๕๖๖ – ๒๕๗๐ ครั้งที่ ๑/๒๕๖๖ เป็นเครื่องมือที่ช่วยให้การบริหารงานของเมืองพัทยา ดำเนินภารกิจอย่างมีประสิทธิภาพและมีเป้าหมายที่ชัดเจน พร้อมทั้งสอดคล้องกับความสัมพันธ์ระหว่างแผนพัฒนาระดับมหภาคกับยุทธศาสตร์การพัฒนาและแผนงาน โดยแผนพัฒนาเมืองพัทยาประกอบด้วย วิสัยทัศน์ ยุทธศาสตร์ เป้าประสงค์ ตัวชี้วัด ค่าเป้าหมาย และกลยุทธ์ มีรายละเอียด ดังนี้

## ๒.๑ ความสัมพันธ์ระหว่างแผนพัฒนาระดับมหภาค

### ๒.๑.๑ เป้าหมายการพัฒนาที่ยั่งยืน (Sustainable Development Goals :SDGs)

การพัฒนาที่ยั่งยืน (Sustainable Development) คือ แนวทางการพัฒนาที่ตอบสนองความต้องการของคนรุ่นปัจจุบัน โดยไม่ลดทอนความสามารถในการตอบสนองความต้องการของคนรุ่นหลัง (Brundtland Report, ๑๙๘๗) โดยการบรรลุการพัฒนาที่ยั่งยืน มีองค์ประกอบสำคัญ ๓ ประการ ได้แก่ ๑) การเติบโตทางเศรษฐกิจ (economic growth) ๒) ความครอบคลุมทางสังคม (social inclusion) และ ๓) การคุ้มครองสิ่งแวดล้อม (environmental protection)

มีจำนวน ๑๗ เป้าหมาย (Goals) ภายใต้หนึ่งเป้าหมาย ประกอบด้วยเป้าหมายย่อย เรียกว่า เป้าประสงค์ (Targets) มีจำนวนทั้งหมด ๑๖๙ เป้าประสงค์ และพัฒนาตัวชี้วัด (Indicators) จำนวน ๒๓๒ ตัวชี้วัด (รวมทั้งหมด ๒๔๔ ตัวชี้วัด และมีตัวที่ซ้ำ ๑๒ ตัว) เพื่อติดตามความก้าวหน้าของเป้าประสงค์ดังกล่าว

เป้าหมายการพัฒนาทั้ง ๑๗ ข้อ สะท้อน ๓ เสาหลักของมิติความยั่งยืน (Three Pillars of Sustainability) คือ มิติด้านสังคม เศรษฐกิจ และสิ่งแวดล้อม บวกกับอีก ๒ มิติ คือ มิติด้านสันติภาพและสถาบัน และมิติด้านหุ้นส่วนการพัฒนา ที่เชื่อมร้อยทุกมิติของความยั่งยืนไว้ด้วยกัน รวมเป็น ๕ มิติ องค์การสหประชาชาติแบ่งเป้าหมาย ๑๗ ข้อ ออกเป็น ๕ กลุ่ม (เรียกว่า ๕ Ps) ประกอบด้วย

๑. มิติด้านสังคม (People): ครอบคลุมเป้าหมายที่ ๑ ถึง เป้าหมายที่ ๕
๒. มิติด้านเศรษฐกิจ (Prosperity): ครอบคลุมเป้าหมายที่ ๗ ถึง เป้าหมายที่ ๑๑
๓. มิติด้านสิ่งแวดล้อม (Planet): ครอบคลุมเป้าหมายที่ ๖ เป้าหมายที่ ๑๒ และ ๑๕
๔. มิติด้านสันติภาพและสถาบัน (Peace): ครอบคลุมเป้าหมายที่ ๑๖
๕. มิติด้านหุ้นส่วนการพัฒนา (Partnership): ครอบคลุมเป้าหมายที่ ๑๗

### SDGs ๑๗ เป้าหมาย มีดังนี้

เป้าหมายที่ ๑: ยุติความความยากจนทุกรูปแบบในทุกที่

เป้าหมายที่ ๒: ยุติความหิวโหย บรรลุความมั่นคงทางอาหารและยกระดับโภชนาการ และส่งเสริมเกษตรกรรมที่ยั่งยืน

เป้าหมายที่ ๓: สร้างหลักประกันการมีสุขภาพที่ดี และส่งเสริมความเป็นอยู่ที่ดีสำหรับทุกคนในทุกช่วงวัย

เป้าหมายที่ ๔: สร้างหลักประกันว่าทุกคนมีการศึกษาที่มีคุณภาพอย่างครอบคลุมและเท่าเทียม และสนับสนุนโอกาสในการเรียนรู้ตลอดชีวิต

เป้าหมายที่ ๕: บรรลุความเสมอภาคระหว่างเพศ และเพิ่มบทบาทของสตรีและเด็กหญิงทุกคน

เป้าหมายที่ ๖: สร้างหลักประกันเรื่องน้ำและการสุขาภิบาล ให้มีการจัดการอย่างยั่งยืน และมีสภาพพร้อมใช้สำหรับทุกคน

เป้าหมายที่ ๗: สร้างหลักประกันว่าทุกคนเข้าถึงพลังงานสมัยใหม่ในราคาที่สามารถซื้อหาได้ เชื่อถือได้ และยั่งยืน

เป้าหมายที่ ๘: ส่งเสริมการเจริญเติบโตทางเศรษฐกิจที่ต่อเนื่อง ครอบคลุม และยั่งยืน การจ้างงานเต็มที่และมีผลิตภาพ และการมีงานที่มีคุณค่าสำหรับทุกคน

เป้าหมายที่ ๙: สร้างโครงสร้างพื้นฐานที่มีความยืดหยุ่นต่อการเปลี่ยนแปลง ส่งเสริมการพัฒนาอุตสาหกรรมที่ครอบคลุมและยั่งยืน และส่งเสริมนวัตกรรม

เป้าหมายที่ ๑๐: ลดความไม่เสมอภาคภายในและระหว่างประเทศ

เป้าหมายที่ ๑๑: ทำให้เมืองและการตั้งถิ่นฐานของมนุษย์ มีความครอบคลุม ปลอดภัย ยืดหยุ่นต่อการเปลี่ยนแปลง และยั่งยืน

เป้าหมายที่ ๑๒: สร้างหลักประกันให้มีแบบแผนการผลิตและการบริโภคที่ยั่งยืน

เป้าหมายที่ ๑๓: ปฏิบัติการอย่างเร่งด่วนเพื่อต่อสู้กับการเปลี่ยนแปลงสภาพภูมิอากาศ และผลกระทบที่เกิดขึ้น

เป้าหมายที่ ๑๔: อนุรักษ์และใช้ประโยชน์จากมหาสมุทร ทะเล และทรัพยากรทางทะเลอย่างยั่งยืนเพื่อการพัฒนาที่ยั่งยืน

เป้าหมายที่ ๑๕: ปกป้อง ปันฟู และสนับสนุนการใช้ระบบนิเวศบนบกอย่างยั่งยืน จัดการป่าไม้ที่ยั่งยืน ต่อสู้การกลายสภาพเป็นทะเลทราย หยุดการเสื่อมโทรมของที่ดินและฟื้นสภาพกลับมาใหม่และหยุดการสูญเสียความหลากหลายทางชีวภาพ

เป้าหมายที่ ๑๖: ส่งเสริมสังคมที่สงบสุขและครอบคลุมเพื่อการพัฒนาที่ยั่งยืน ให้ทุกคนเข้าถึงความยุติธรรม และสร้างสถาบันที่มีประสิทธิผล รับผิดชอบ และครอบคลุมในทุกระดับ

เป้าหมายที่ ๑๗: เสริมความแข็งแกร่งให้แก่กลไกการดำเนินงานและฟื้นฟูสภาพหุ้นส่วนความร่วมมือระดับโลกเพื่อการพัฒนาที่ยั่งยืน

## ๒.๑.๒ แผนยุทธศาสตร์ชาติ ๒๐ ปี (พ.ศ. ๒๕๖๑ - ๒๕๘๐)

### วิสัยทัศน์

“ประเทศไทยมีความมั่นคง มั่งคั่ง ยั่งยืน เป็นประเทศที่พัฒนาแล้ว ด้วยการพัฒนาตามหลักปรัชญาของเศรษฐกิจพอเพียง”

### เป้าหมายการพัฒนาประเทศ

“ประเทศชาติมั่นคง ประชาชนมีความสุข เศรษฐกิจพัฒนาอย่างต่อเนื่อง สังคม เป็นธรรม ฐานทรัพยากรธรรมชาติยั่งยืน” โดยยกระดับศักยภาพของประเทศในหลากหลายมิติ พัฒนาคนในทุกมิติและในทุกช่วงวัย ให้เป็นคนดี เก่ง และมีคุณภาพ สร้างโอกาสและความเสมอภาคทางสังคม สร้างการเติบโตบนคุณภาพชีวิตที่เป็นมิตรกับสิ่งแวดล้อม และมีภาครัฐของประชาชนเพื่อประชาชนและประโยชน์ส่วนรวม โดยการประเมินผลการพัฒนาตามยุทธศาสตร์ชาติ ประกอบด้วย

๑) ความอยู่ดีมีสุขของคนไทยและสังคมไทย



- ๒) ชีตความสามารถในการแข่งขัน การพัฒนาเศรษฐกิจและการกระจายรายได้
- ๓) การพัฒนาทรัพยากรมนุษย์ของประเทศ
- ๔) ความเท่าเทียมและความเสมอภาคของสังคม
- ๕) ความหลากหลายทางชีวภาพ คุณภาพสิ่งแวดล้อม และความยั่งยืนของ

ทรัพยากรธรรมชาติ

- ๖) ประสิทธิภาพการบริหารจัดการและการเข้าถึงการให้บริการของภาครัฐ

การพัฒนาประเทศในช่วงระยะเวลาของยุทธศาสตร์ชาติ จะมุ่งเน้นการสร้างสมดุลระหว่างการพัฒนาเศรษฐกิจ สังคม และสิ่งแวดล้อม โดยประกอบด้วย ๖ ยุทธศาสตร์ ดังนี้

#### **ประเด็นยุทธศาสตร์ ๑ ยุทธศาสตร์ชาติด้านความมั่นคง**

เพื่อบริหารจัดการสถานะแวดล้อมของประเทศให้มีความมั่นคง ปลอดภัย และความสงบเรียบร้อย ในทุกระดับและทุกมิติ สร้างความพร้อมในการสามารถรับมือกับภัยคุกคามและภัยพิบัติทุกรูปแบบ พร้อมทั้งป้องกันและแก้ไขปัญหาด้านความมั่นคงในปัจจุบันและที่อาจเกิดขึ้นในอนาคต เพื่อแสดงให้เห็นว่าประเทศไทยมีความสามารถในการจัดการความมั่นคงได้อย่างมีประสิทธิภาพ และมีความเป็นรูปธรรม ซึ่งจะทำให้ประเทศไทยเป็นที่ยอมรับในด้านความมั่นคงจากประชาคมระหว่างประเทศ

#### **ประเด็นยุทธศาสตร์ ๒ ยุทธศาสตร์ชาติด้านการสร้างความสามารถในการแข่งขัน**

มีเป้าหมายในการยกระดับศักยภาพในหลายมิติ ควบคู่กับการขยายโอกาสของประเทศไทยในเวทีโลก ควบคู่ไปกับการยกระดับรายได้ และการกินดีอยู่ดี รวมถึงการเพิ่มคนชนชั้นกลางและลดความเหลื่อมล้ำของคนในประเทศ

#### **ประเด็นยุทธศาสตร์ ๓ ยุทธศาสตร์ชาติด้านการพัฒนาและเสริมสร้างศักยภาพทรัพยากรมนุษย์**

มีเป้าหมายการพัฒนาที่สำคัญ คือ เพื่อพัฒนาคนในทุกมิติและในทุกช่วงวัยให้เป็นคนดี เก่ง และมีคุณภาพ คนไทยในอนาคตมีความพร้อมทั้งกาย ใจ สติ ปัญญา มีทักษะที่จำเป็นในศตวรรษที่ ๒๑ มีทักษะด้านการสื่อสารภาษาอังกฤษและภาษาที่ ๓ และมีคุณธรรม เพื่อการนำไปสู่การเป็นคนไทยที่มีทักษะสูง และมีสัมมาชีพตามทักษะและความถนัดของตนเอง

#### **ประเด็นยุทธศาสตร์ ๔ ยุทธศาสตร์ชาติด้านการสร้างโอกาสและความเสมอภาคทางสังคม**

มีการสร้างความเป็นธรรมและลดความเหลื่อมล้ำในทุกมิติ กระจายศูนย์กลางความเจริญทางเศรษฐกิจและสังคม เพิ่มโอกาสให้ทุกภาคส่วนเข้ามาเป็นกำลังของการพัฒนาประเทศในทุกระดับ สร้างสภาพแวดล้อมในประชารัฐมีคุณภาพ สนับสนุนการรวมตัวของประชาชนในการร่วมคิดร่วมทำเพื่อส่วนรวม โดยมีรัฐให้หลักประกันในการเข้าถึงบริการและสวัสดิการที่มีคุณภาพ

#### **ประเด็นยุทธศาสตร์ ๕ ยุทธศาสตร์ชาติด้านการสร้างการเติบโตบนคุณภาพชีวิตที่เป็นมิตรต่อสิ่งแวดล้อม**

คำนึงถึงความยั่งยืนของฐานทรัพยากรธรรมชาติและสิ่งแวดล้อม ปรับเปลี่ยนพฤติกรรมของประชาชนให้เป็นมิตรต่อสิ่งแวดล้อม ใช้พื้นที่เป็นตัวตั้งในการกำหนดกลยุทธ์และแผนงาน ให้ทุกฝ่ายที่เกี่ยวข้องได้เข้ามามีส่วนร่วมในแบบทางตรงให้มากที่สุดเท่าที่จะเป็นไปได้ ผ่านมาตรการต่าง ๆ

ที่มุ่งเน้นให้เกิดผลลัพธ์ต่อความยั่งยืน ให้ความสำคัญต่อการสร้างสมดุลทางเศรษฐกิจ สิ่งแวดล้อม และคุณภาพชีวิต โดยการอนุรักษ์และรักษาทรัพยากรธรรมชาติ สิ่งแวดล้อม และวัฒนธรรม ให้คนรุ่นต่อไปได้ใช้อย่างยั่งยืน

### **ประเด็นยุทธศาสตร์ ๖ ยุทธศาสตร์ชาติด้านการปรับสมดุลและพัฒนาระบบการบริหารจัดการภาครัฐ**

การปรับเปลี่ยนภาครัฐ โดยยึดหลัก “ภาครัฐของประชาชน เพื่อประชาชนและประโยชน์ส่วนรวม” ภาครัฐต้องดำเนินการด้วยการยึดหลักธรรมาภิบาล และปรับตัวให้ทันต่อการเปลี่ยนแปลงของโลกอยู่ตลอดเวลา โดยการนำนวัตกรรมมาใช้เพื่อตอบสนองความต้องการของประชาชนได้อย่างสะดวก รวดเร็ว และโปร่งใส พร้อมทั้งมีกระบวนการยุติธรรมเป็นไปเพื่อผลประโยชน์ของส่วนรวมและประเทศ ด้วยการปลูกฝังค่านิยมความซื่อสัตย์สุจริต ความมัธยัสถ์ และสร้างจิตสำนึกในการปฏิเสธ ไม่ยอมรับการทุจริตประพฤติมิชอบ

#### **๒.๑.๓ แผนพัฒนาเศรษฐกิจและสังคมแห่งชาติ ฉบับที่ ๑๓ (พ.ศ. ๒๕๖๖ - ๒๕๗๐)**

แผนพัฒนาเศรษฐกิจและสังคมแห่งชาติ ฉบับที่ ๑๓ (พ.ศ. ๒๕๖๖ - ๒๕๗๐) มีสถานะเป็นแผนระดับที่ ๒ ซึ่งเป็นกลไกที่สำคัญในการแปลงยุทธศาสตร์ชาติไปสู่การปฏิบัติ และใช้เป็นกรอบสำหรับการจัดทำแผนระดับที่ ๓ เพื่อให้การดำเนินงานของภาคีการพัฒนาที่เกี่ยวข้องสามารถสนับสนุนการบรรลุเป้าหมายตามยุทธศาสตร์ชาติตามกรอบระยะเวลาที่คาดหวังไว้ได้ โดยพระราชบัญญัติสภาพัฒนาการเศรษฐกิจและสังคมแห่งชาติ พ.ศ. ๒๕๖๑ บัญญัติให้แผนพัฒนาเศรษฐกิจและสังคมแห่งชาติ ฉบับที่ ๑๒ มีผลบังคับใช้ถึงวันที่ ๓๐ กันยายน ๒๕๖๕ ส่งผลให้กรอบระยะเวลา ๕ ปีของแผนพัฒนาเศรษฐกิจและสังคมแห่งชาติ ฉบับที่ ๑๓ เริ่มต้น ณ วันที่ ๑ ตุลาคม ๒๕๖๕ ครอบคลุมปีงบประมาณ พ.ศ. ๒๕๖๖ - ๒๕๗๐ ซึ่งเป็นระยะ ๕ ปีที่สองของยุทธศาสตร์ชาติ ทั้งนี้ การจัดทำแผนพัฒนาฯ ฉบับที่ ๑๓ อยู่บนความตั้งใจที่จะให้แผนมีจุดเน้นและเป้าหมายของการพัฒนาที่เป็นรูปธรรม สามารถบ่งบอกทิศทางการพัฒนาที่ชัดเจนที่ประเทศควรมุ่งไปในระยะ ๕ ปีถัดไป โดยเป็นผลที่เกิดจากกระบวนการสังเคราะห์ข้อมูลอย่างรอบด้าน ทั้งสถานะของทุนในมิติต่างๆ บทเรียนของการพัฒนาที่ผ่านมา ตลอดจนการเปลี่ยนแปลงของปัจจัยและเงื่อนไขที่จะมีอิทธิพลต่อองค์ประกอบต่าง ๆ ของประเทศ รวมถึงการสนับสนุนให้ภาคีการพัฒนาทุกภาคส่วนเข้ามามีส่วนร่วมในการแลกเปลี่ยนความคิดเห็นอย่างกว้างขวางตั้งแต่ในขั้นตอนการกำหนดกรอบทิศทางของแผนไปจนถึงการยกร่างแผน นอกจากนี้ การจัดทำแผนพัฒนาฯ ฉบับที่ ๑๓ ยังอยู่ในช่วงเวลาทั่วโลก รวมถึงประเทศไทยต้องเผชิญกับข้อจำกัดหลากหลายประการที่เป็นผลสืบเนื่องจากสถานการณ์การแพร่ระบาดของโควิด-๑๙ ซึ่งไม่เพียงแต่ก่อให้เกิดการเจ็บป่วยและเสียชีวิตของประชากร แต่ยังส่งผลให้เกิดเงื่อนไขทางเศรษฐกิจและการดำเนินชีวิตของประชาชนทุกกลุ่ม นอกจากนี้ ในระยะของแผนพัฒนาฯ ฉบับที่ ๑๓ ยังเป็นช่วงเวลาที่แนวโน้มของการพัฒนาของเทคโนโลยีอย่างก้าวกระโดด การเปลี่ยนแปลงสภาพภูมิอากาศที่มีความรุนแรงเพิ่มขึ้น การเป็นสังคมสูงวัยของประเทศไทยและหลายประเทศทั่วโลก ตลอดจนการเปลี่ยนแปลงด้านภูมิรัฐศาสตร์ระหว่างประเทศ ดังนั้น การขับเคลื่อนการพัฒนาประเทศท่ามกลางกระแสแนวโน้มการเปลี่ยนแปลงดังกล่าวจึงต้องให้ความสำคัญกับการเสริมสร้างความเข้มแข็งจากภายในให้สามารถเติบโตต่อไปได้อย่างมั่นคงท่ามกลางความผัน

แปรที่เกิดขึ้นรอบด้าน และคำนึงถึงผลประโยชน์ของประเทศทั้งทางเศรษฐกิจ สังคมและสิ่งแวดล้อมอย่างยั่งยืน

ในการกำหนดทิศทางของแผนพัฒนาฯ ฉบับที่ ๑๓ ให้ประเทศสามารถก้าวข้ามความท้าทายต่าง ๆ เพื่อให้ “ประเทศไทยมีความมั่นคง มั่งคั่ง ยั่งยืน เป็นประเทศพัฒนาแล้ว ด้วยการพัฒนาตามหลักปรัชญาของเศรษฐกิจพอเพียง” ตามเจตนารมณ์ของยุทธศาสตร์ชาติ ได้อาศัยหลักการและแนวคิด ๔ ประการ ดังนี้

๑. หลักปรัชญาของเศรษฐกิจพอเพียง
๒. การสร้างความสามารถในการแข่งขัน
๓. เป้าหมายการพัฒนาอย่างยั่งยืนของสหประชาชาติ
๔. การพัฒนาเศรษฐกิจชีวภาพ เศรษฐกิจหมุนเวียน เศรษฐกิจสีเขียว

เพื่อถ่ายทอดเป้าหมายหลักไปสู่ภาพของการขับเคลื่อนที่ชัดเจนในลักษณะของวาระการพัฒนาที่เอื้อให้เกิดการทำงานร่วมกันของหลายหน่วยงานและหลายภาคส่วนในการผลักดันการพัฒนาเรื่องใดเรื่องหนึ่งให้เกิดผลได้อย่างเป็นรูปธรรม แผนพัฒนาฯ ฉบับที่ ๑๓ จึงได้กำหนดหมุดหมายการพัฒนา จำนวน ๑๓ หมุดหมาย ซึ่งเป็นการบ่งบอกถึงสิ่งที่ประเทศไทยปรารถนาจะ “เป็น” หรือมุ่งหวังจะ “มี” เพื่อสะท้อนประเด็นการพัฒนาที่มีลำดับความสำคัญสูงต่อการพลิกโฉมประเทศไทยสู่ “สังคมก้าวหน้า เศรษฐกิจสร้างมูลค่าอย่างยั่งยืน” โดยหมุดหมายทั้ง ๑๓ ประการ แบ่งออกได้เป็น ๔ มิติ ดังนี้

#### ๑. มิติภาคการผลิตและบริการเป้าหมาย ประกอบด้วย

- หมุดหมายที่ ๑ ไทยเป็นประเทศชั้นนำด้านสินค้าเกษตรและเกษตรแปรรูปมูลค่าสูง
- หมุดหมายที่ ๒ ไทยเป็นจุดหมายของการท่องเที่ยวที่เน้นคุณภาพและความยั่งยืน
- หมุดหมายที่ ๓ ไทยเป็นฐานการผลิตยานยนต์ไฟฟ้าที่สำคัญของโลก
- หมุดหมายที่ ๔ ไทยเป็นศูนย์กลางทางการแพทย์และสุขภาพมูลค่าสูง
- หมุดหมายที่ ๕ ไทยเป็นประตูการค้าการลงทุนและยุทธศาสตร์ทางโลจิสติกส์ที่สำคัญของภูมิภาค

หมุดหมายที่ ๖ ไทยเป็นศูนย์กลางอุตสาหกรรมอิเล็กทรอนิกส์อัจฉริยะและอุตสาหกรรมดิจิทัลของอาเซียน

#### ๒. มิติโอกาสและความเสมอภาคทางเศรษฐกิจและสังคม ประกอบด้วย

หมุดหมายที่ ๗ ไทยมีวิสาหกิจขนาดกลางและขนาดย่อมที่เข้มแข็ง มีศักยภาพสูง และสามารถแข่งขันได้

หมุดหมายที่ ๘ ไทยมีพื้นที่และเมืองอัจฉริยะที่น่าอยู่ ปลอดภัย เติบโตได้อย่างยั่งยืน

หมุดหมายที่ ๙ ไทยมีความยากจนข้ามรุ่นลดลง และมีความคุ้มครองทางสังคมที่เพียงพอเหมาะสม

#### ๓. มิติความยั่งยืนของทรัพยากรธรรมชาติและสิ่งแวดล้อม ประกอบด้วย

หมุดหมายที่ ๑๐ ไทยมีเศรษฐกิจหมุนเวียนและสังคมคาร์บอนต่ำ

หมุดหมายที่ ๑๑ ไทยสามารถลดความเสี่ยงและผลกระทบจากภัยธรรมชาติและ การเปลี่ยนแปลงสภาพภูมิอากาศ

### ๔. มิติปัจจัยผลักดันการพลิกโฉมประเทศ ประกอบด้วย

หมวดหมู่ที่ ๑๒ ไทยมีกำลังคนสมรรถนะสูง มุ่งเรียนรู้อย่างต่อเนื่อง ตอบโจทย์การพัฒนาแห่งอนาคต

หมวดหมู่ที่ ๑๓ ไทยมีภาครัฐที่ทันสมัย มีประสิทธิภาพ และตอบโจทย์ประชาชน

ความเชื่อมโยงระหว่างหมวดหมู่การพัฒนากับเป้าหมายหลักแสดงไว้ในแผนภาพที่ ๒.๑

๑ โดยหมวดหมู่การพัฒนาที่กำหนดขึ้นเป็นประเด็นที่มีลักษณะเชิงบูรณาการที่ครอบคลุมการพัฒนาตั้งแต่ในระดับต้นน้ำจนถึงปลายน้ำ และสามารถนำไปสู่ผลพัฒนาทั้งในมิติเศรษฐกิจ สังคม ทรัพยากรธรรมชาติและสิ่งแวดล้อมไปพร้อม ๆ กัน ทำให้หมวดหมู่แต่ละประการสามารถสนับสนุนเป้าหมายหลักได้มากกว่าหนึ่งข้อ นอกจากนี้การพัฒนาภายใต้แต่ละหมวดหมู่ไม่ได้แยกขาดจากกัน แต่มีการสนับสนุนหรือเอื้อประโยชน์ซึ่งกันและกัน

แผนภาพที่ ๓.๑ ความเชื่อมโยงระหว่างหมวดหมู่การพัฒนา กับเป้าหมายหลัก



ภาพที่ ๒.๑ ความเชื่อมโยงระหว่างหมวดหมู่การพัฒนา กับเป้าหมายหลัก

### ๒.๑.๔ BCG Model

BCG ECONOMY MODEL เป็นรูปแบบการพัฒนาเศรษฐกิจใหม่ที่น่าเอาวิทยาศาสตร์ เทคโนโลยีและนวัตกรรม มาเสริมจุดแข็งของประเทศเพื่อพลิกฟื้น เศรษฐกิจและสังคม

ส่วนโมเดลเศรษฐกิจ หรือ BCG Model ก็คือโมเดลการพัฒนาเศรษฐกิจแบบองค์รวมที่เน้นการขับเคลื่อนเศรษฐกิจ ๓ มิติ เศรษฐกิจชีวภาพ (Bioeconomy) ที่มุ่งสร้างมูลค่าเพิ่มของทรัพยากรชีวภาพเชื่อมโยงกับเศรษฐกิจหมุนเวียน (Circular Economy) ที่คำนึงถึงการใช้ทรัพยากร

ให้ยาวนานและคุ้มค่าที่สุดและเศรษฐกิจสีเขียว (Green Economy) ไปพร้อมกัน เพื่อขับเคลื่อนให้เศรษฐกิจไทยเติบโตควบคู่ไปกับการพัฒนาและรักษาสิ่งแวดล้อมอย่างสมดุลและยั่งยืน

BCG Model ถือเป็นกลไกที่มีศักยภาพสูงที่จะช่วยยกระดับคุณภาพชีวิตของคนประเทศได้อย่างทั่วถึง สามารถกระจายและโอกาสและลดความเหลื่อมล้ำได้อย่างมีประสิทธิภาพ ในขณะที่เดียวกันก็สามารถสร้างให้ประเทศไทยก้าวขึ้นเป็นผู้นำระดับโลกในบางสาขาที่ประเทศไทยมีศักยภาพ

### ๓ องค์ประกอบของ BCG Model

๑. เศรษฐกิจชีวภาพ (Bio Economy) : การนำวิทยาศาสตร์และเทคโนโลยีมาช่วยเพิ่มมูลค่าให้กับทรัพยากรชีวภาพที่เป็นจุดแข็งของประเทศ เช่น การเพิ่มผลผลิต สร้างมูลค่าเพิ่มและความหลากหลายทางชีวภาพ

๒. เศรษฐกิจหมุนเวียน (Circular Economy) : การวิจัยและพัฒนาเพื่อให้เกิดการใช้ทรัพยากรอย่างคุ้มค่า หมุนเวียนทรัพยากรกลับมาใช้ซ้ำและลดการสูญเสียให้ได้มากที่สุดในทุกภาคส่วน เช่น ใช้ผลิตภัณฑ์เต็มวงจรชีวิตหรือหมุนเวียนกลับมาใช้

๓. เศรษฐกิจสีเขียว (Green Economy) : การขับเคลื่อนเศรษฐกิจโดยให้ความสำคัญเรื่องการเป็นมิตรกับสิ่งแวดล้อม เช่น สร้างความยั่งยืน ลดก๊าซเรือนกระจก ลดของเสียให้เหลือน้อยที่สุด

BCG Model จะพัฒนาเศรษฐกิจ ๘ สาขาที่จะช่วยเสริมจุดแข็งและยกระดับคุณภาพของประเทศไทยได้ ดังนี้

#### ๑. ความหลากหลายทางชีวภาพของประเทศไทย

ประเทศไทยเป็น ๑ ใน ๒๐ ประเทศที่มีความหลากหลายทางชีวภาพสูงที่สุดในโลก พันธุ์พืช พันธุ์สัตว์และจุลินทรีย์ เป็นทรัพยากรชีวภาพทรงคุณค่าและเป็นจุดแข็งของประเทศไทย เนื่องจากประเทศไทยเราตั้งอยู่ในเขตร้อนชื้นใกล้เส้นศูนย์สูตร มีภูมิอากาศที่เหมาะสมต่อการเจริญเติบโตและแพร่พันธุ์ของสิ่งมีชีวิตนานาชนิด โดยมีสิ่งมีชีวิตประมาณ ๑๐% ของชนิดสิ่งมีชีวิตทั้งหมดที่พบในโลก ซึ่งถือเป็นทรัพยากรชีวภาพที่เป็นต้นทุนพื้นฐานสำคัญของประเทศที่สามารถนำไปใช้ประโยชน์โดยต่อยอดสร้างมูลค่าเพิ่มทางเศรษฐกิจได้หลายด้าน เช่น เกษตร การแพทย์ อุตสาหกรรม หรือสิ่งแวดล้อม

#### ๒. เกษตร

การพัฒนาทางด้านการเกษตรผ่าน BCG Model คือการปรับเปลี่ยนภาคเกษตรไทยไปสู่ ๓ สูง ประสิทธิภาพสูง ด้วยเทคโนโลยีและนวัตกรรมผสมผสานภูมิปัญญาท้องถิ่น ยกระดับผลผลิตเกษตรสู่มาตรฐานสูง ด้วยระบบการผลิตที่ยั่งยืนครอบคลุมทั้งด้านคุณภาพ ความปลอดภัย โภชนาการ สังคมและสิ่งแวดล้อมเพื่อทำให้การเกษตรเป็นอาชีพที่สร้างรายได้สูง ด้วยการผลิตสินค้าเกษตรพรีเมียม มีอัตลักษณ์ หลากหลายและสามารถกำหนดราคาขายได้ตามคุณภาพของผู้ผลิต

#### ๓. อาหาร

การพัฒนาอุตสาหกรรมอาหารในประเทศไทยภายใต้โครงสร้าง BCG Model คือการสร้างความมั่นคงทางอาหาร มีอาหารที่ปลอดภัย มีคุณค่าทางโภชนาการสูงและยังสามารถตอบสนองกับไลฟ์สไตล์ของคนยุคใหม่ได้ด้วย

#### ๔. ยาและวัคซีน

ช่วยส่งเสริมธุรกิจและบริการทางด้านยาและวัคซีนที่ดำเนินการโดยคนไทย ช่วยเพิ่มขีดความสามารถในการพึ่งพาตนเองด้วยการค้นคว้า วิจัย พัฒนาและผลิตจากในประเทศไทยเอง พร้อมกับลดการนำเข้ายาและวัคซีนจากต่างประเทศให้น้อยลง

#### ๕. เครื่องมือแพทย์

เน้นไปที่การผลิตแทนการนำเข้า โดยสร้างความสามารถในการพัฒนานวัตกรรมต่าง ๆ เพื่อยกระดับมาตรฐานการผลิตและบริการทางการแพทย์เพื่อเพิ่มคุณภาพชีวิตของคนไทยให้ดีขึ้น

#### ๖. พลังงาน วัสดุและเคมีชีวภาพ

เป็นการเพิ่มมูลค่าผลผลิตทางการเกษตรและชีวมวลเพื่อนำไปสู่ความมั่นคงทางด้านพลังงาน สร้างมูลค่าเพิ่มทางเศรษฐกิจด้วยการพัฒนาเป็นวัสดุหรือสารเคมีที่มีคุณสมบัติเป็นมิตรต่อสิ่งแวดล้อม

#### ๗. ท่องเที่ยวและเศรษฐกิจสร้างสรรค์

ใช้จุดแข็งทางธรรมชาติของประเทศไทย วัฒนธรรมและความหลากหลายทางชีวภาพมาสร้างอัตลักษณ์ให้เมืองไทยเป็นสถานที่ท่องเที่ยวคุณภาพอย่างยั่งยืน

#### ๘. เศรษฐกิจหมุนเวียน

BCG Model จะเน้นออกแบบเพื่อการปรับตัวระยะยาว โดยอนุรักษ์และเพิ่มการใช้ประโยชน์ต้นทุนทางธรรมชาติ ด้วยการควบคุมทรัพยากรที่มีอย่างจำกัดและใช้ทรัพยากรหมุนเวียนให้สมดุลมากขึ้น ผ่านการนำมาใช้ใหม่ หรือแลกเปลี่ยนกันที่ก่อให้เกิดประโยชน์กับสังคมและสิ่งแวดล้อมโดยรวม อีกทั้งยังเกิดโอกาสใหม่ ๆ ทางด้านธุรกิจและเศรษฐศาสตร์

### ๒.๑.๕ ไทยแลนด์ ๔.๐

ประเทศไทยที่กำลังเร่งสร้างแผนที่จะนำพาประเทศไปสู่อนาคต โดยมุ่งเน้นการปรับเปลี่ยนโครงสร้างทางเศรษฐกิจมาสู่ระบบเศรษฐกิจที่เน้นการสร้างมูลค่า (Value-Based Economy) เพื่อพาประเทศไทยหลุดพ้นจากกับดักรายได้ปานกลาง กับดักรายได้ต่ำทางสังคม และกับดักรายได้ต่ำในการพัฒนา โดยมีการปรับเปลี่ยนใน ๔ มิติดังนี้

#### มิติที่ ๑ ความมั่งคั่งทางเศรษฐกิจ (Economic Wealth)

โจทย์ใหญ่ของประเทศไทยในปัจจุบัน คือลดการพึ่งพาเทคโนโลยีจากต่างประเทศ โดยมุ่งขับเคลื่อนเศรษฐกิจ ด้วยนวัตกรรม เทคโนโลยี และความคิดสร้างสรรค์ และเปลี่ยนจากเน้นภาคการผลิตสินค้ามาสู่ภาคบริการมากขึ้น ปัจจัยเหล่านี้จะนำไปสู่ความมั่งคั่งทางเศรษฐกิจของประเทศ

#### มิติที่ ๒ ความอยู่ดีมีสุขของผู้คนในสังคม (Social Well-beings)

ความเหลื่อมล้ำเป็นปัญหาที่ฝังรากลึกในสังคมไทยและเป็นอุปสรรคต่อการพัฒนาประเทศชาติ จึงเป็นโจทย์สำคัญที่ทุกภาคส่วนจะต้องช่วยกันลดระดับความเหลื่อมล้ำ รวมทั้งส่งเสริมให้เกษตรกรใช้เทคโนโลยีการเกษตรเพื่อสร้างรายได้ให้เพิ่มมากขึ้น ยกย่องธุรกิจเอสเอ็มอี และวิสาหกิจชุมชนด้วยเทคโนโลยีนวัตกรรม สร้างระบบสวัสดิการสังคม ภายใน ๒๐ ปี

#### มิติที่ ๓ การยกระดับศักยภาพและคุณค่าของมนุษย์ (Human Wisdom)

การพัฒนาทุนมนุษย์จำเป็นต้องคำนึงถึงการพัฒนามาตรฐานของเด็กไทย ยกย่องคุณภาพของแรงงานให้สอดคล้องกับตลาดแรงงานและทิศทางการพัฒนาของประเทศ



#### มิติที่ ๔ การรักษาสีสิ่งแวดล้อม (Environmental Wellness)

การพัฒนาเศรษฐกิจควรควบคู่ไปกับการสร้างสังคมที่น่าอยู่ ดังนั้นเรื่องสิ่งแวดล้อมจึงเป็นเรื่องสำคัญไม่แพ้ตัวเลข การเติบโตทางเศรษฐกิจ เช่น ลดการปล่อยมลพิษ รู้จักอนุรักษ์ทรัพยากรธรรมชาติและบริหารจัดการทรัพยากรอย่างมีประสิทธิภาพ มีพื้นที่ทางการเกษตรอินทรีย์ที่ได้รับการรับรองมาตรฐาน มีระบบการจัดการขยะอย่างยั่งยืนและถูกต้อง ตามหลักสุขาภิบาล

#### ๒.๑.๖ แผนกระทรวงมหาดไทย

##### ประเด็นยุทธศาสตร์ ๑. การเสริมสร้างความสงบเรียบร้อย และความมั่นคงภายใน

เป้าหมาย ประชาชนมีความปลอดภัยในชีวิตและทรัพย์สิน และสังคมสงบสุข

กลยุทธ์ ๑.๑ ส่งเสริมการปกครองในระบอบประชาธิปไตยอันมีพระมหากษัตริย์ทรงเป็นประมุข

กลยุทธ์ ๑.๒ รักษาความสงบเรียบร้อยและการรับมือภัยคุกคามทุกรูปแบบ

กลยุทธ์ ๑.๓ พัฒนาระบบการบริหารจัดการและลดความเสี่ยงจากสาธารณภัย

##### ประเด็นยุทธศาสตร์ ๒. การพัฒนาภูมิภาค เมือง และพื้นที่เศรษฐกิจ

เป้าหมาย ประชาชนมีคุณภาพชีวิตที่ดีและชุมชนเข้มแข็ง

กลยุทธ์ ๒.๑ ยกระดับคุณภาพชีวิตของประชาชนแบบชี้เป้าด้วยหลักปรัชญาของเศรษฐกิจพอเพียง

กลยุทธ์ ๒.๒ สร้างชุมชนเข้มแข็งด้วยภาคีเครือข่าย

กลยุทธ์ ๒.๓ พัฒนาเศรษฐกิจฐานรากด้วยโมเดลเศรษฐกิจ BCG

ประเด็นยุทธศาสตร์ ๓. การพัฒนาภูมิภาค เมือง และพื้นที่เศรษฐกิจ ให้เติบโตอย่างสมดุล ภูมิภาค เมือง และพื้นที่เศรษฐกิจ มีความสามารถในการแข่งขัน และได้รับการพัฒนาอย่างสมดุล

กลยุทธ์ ๓.๑ พัฒนาให้เป็นเมืองน่าอยู่และเป็นมิตรต่อสิ่งแวดล้อม

กลยุทธ์ ๓.๒ พัฒนาระบบที่ดินและแผนที่แห่งชาติ

กลยุทธ์ ๓.๓ ยกระดับการบริหารจัดการน้ำทั้งระบบ

##### ประเด็นยุทธศาสตร์ ๔. การพัฒนาองค์กรให้พร้อมรับการเปลี่ยนแปลง

เป้าหมาย ตอบโจทย์ประชาชนยึดหลักธรรมาภิบาล

กลยุทธ์ ๔.๑ ยกระดับเป็นองค์กรที่มีขีดความสามารถสูง

กลยุทธ์ ๔.๒ พัฒนาการบริหารงานสู่องค์กรดิจิทัล

กลยุทธ์ ๔.๓ เพิ่มประสิทธิภาพขององค์กรปกครองส่วนท้องถิ่น

กลยุทธ์ ๔.๔ ส่งเสริมการบริหารงานตามหลักธรรมาภิบาล

#### ๒.๑.๗ เป้าหมายการพัฒนาภาคตะวันออก (พ.ศ. ๒๕๖๖ - ๒๕๗๐)

ภาคตะวันออกมีเป้าหมายการพัฒนาที่มุ่งพัฒนาเศรษฐกิจให้เกิดการขยายตัวอย่างต่อเนื่องและยั่งยืน และเกิดการกระจายรายได้อย่างทั่วถึงทุกพื้นที่ ควบคู่กับคุณภาพชีวิตของประชาชนที่ดี โดยมีแนวทางการพัฒนาเพื่อขับเคลื่อนการพัฒนาภาคตะวันออกให้สอดคล้องและเชื่อมโยงกับแผนแม่บทภายใต้ยุทธศาสตร์ชาติ และแผนพัฒนาฯ ฉบับที่ ๑๓ ที่มุ่งเน้นการยกระดับ



เศรษฐกิจ ทั้งภาคการผลิตและบริการให้มีมูลค่าสูง เป็นมิตรต่อสิ่งแวดล้อม เกิดการกระจายรายได้ อย่างทั่วถึงและเป็นธรรม การเสริมสร้างความเข้มแข็งของครอบครัว เพื่อลดความเหลื่อมล้ำทางสังคม และการรักษาฐานทรัพยากรธรรมชาติและสิ่งแวดล้อมให้มีความอุดมสมบูรณ์และมีคุณภาพที่ดี พร้อม ทั้งเป็นมรดกตกทอดส่งต่อสู่คนรุ่นหลัง โดยมีเป้าหมายและแนวทางการพัฒนาภาคตะวันออก ดังนี้

**เป้าหมายที่ ๑ พัฒนาอุตสาหกรรมเป้าหมายให้เป็นกำลังหลักในการขับเคลื่อน เศรษฐกิจสีเขียวของภาคตะวันออก**

๑) พัฒนาเขตพัฒนาพิเศษภาคตะวันออก (Eastern Economic Corridor: EEC) ใน พื้นที่จังหวัดชลบุรี ฉะเชิงเทรา และระยอง ให้เป็นไปตามแผนและเป้าหมายที่กำหนดไว้

๒) ส่งเสริมการลงทุนในอุตสาหกรรมที่ใช้เทคโนโลยีขั้นสูงในพื้นที่เศรษฐกิจใหม่ที่มี ศักยภาพ

๓) ส่งเสริมอุตสาหกรรมอัญมณีให้สามารถสร้างมูลค่าเพิ่ม และก้าวสู่การเป็น เมืองอัญมณีแห่งอาเซียน รวมทั้งสามารถเชื่อมโยงสู่การท่องเที่ยวมูลค่าสูง

๔) พัฒนาผลิตภาพแรงงานของอุตสาหกรรมหลัก

๕) ส่งเสริมการรับรองมาตรฐานสากลของผลิตภัณฑ์อุตสาหกรรม

**เป้าหมายที่ ๒ พัฒนาการเกษตรคุณภาพให้เชื่อมโยงสู่การผลิตและแปรรูปสินค้า เกษตรปลอดภัยสู่ห่วงโซ่การผลิตในระดับประเทศ และการให้บริการส่งเสริมคุณภาพ**

๑) เสริมสร้างผลิตภาพการผลิตผลไม้ของภาคตะวันออกให้มีประสิทธิภาพได้ มาตรฐานสากล เป็นมิตรต่อสิ่งแวดล้อม และสอดคล้องกับความต้องการของตลาด

๒) พัฒนาประสิทธิภาพการเพาะเลี้ยงและแปรรูปสัตว์น้ำเศรษฐกิจที่สำคัญของภาค ตะวันออก

๓) ยกกระดับพืชสมุนไพรให้เป็นธุรกิจสมุนไพรสู่ตลาดสากล

๔) สนับสนุนการใช้พลังงานทดแทนจากพืชพลังงาน เพื่อช่วยลดการปล่อยก๊าซเรือน กระจกทั้งในระดับภาคและประเทศ

๕) เสริมสร้างศักยภาพการผลิตและพัฒนาคุณภาพมาตรฐานสินค้าปศุสัตว์สำคัญ ของภาคตะวันออก ให้สอดคล้องกับความต้องการของผู้บริโภคทั้งในและต่างประเทศ

๖) สนับสนุนการรวมกลุ่มของเกษตรกรเพื่อเข้าถึงเทคโนโลยีและเพิ่มขีด ความสามารถด้านการตลาด

**เป้าหมายที่ ๓ ยกกระตือรือร้นการท่องเที่ยวของภาคตะวันออกสู่การเป็นจุดหมายการ ท่องเที่ยวของโลกที่เน้นคุณภาพและความยั่งยืน**

๑) พัฒนาแหล่งท่องเที่ยวหลักของภาคตะวันออกให้เป็นแหล่งท่องเที่ยวที่มีคุณภาพ

๒) ส่งเสริมการท่องเที่ยวโดยชุมชนของภาคตะวันออก

๓) ยกกระตือรือร้นนักท่องเที่ยวเชื่อมโยงการท่องเที่ยวมูลค่าสูง

**เป้าหมายที่ ๔ พัฒนาเขตพัฒนาเศรษฐกิจพิเศษจังหวัดสระแก้วและตราด รวมทั้ง พื้นที่เศรษฐกิจชายแดนที่มีศักยภาพให้เป็นประตูเชื่อมโยงการค้า การลงทุนที่ทันสมัยกับประเทศ เพื่อนบ้าน**

๑) วางผังการใช้ประโยชน์ที่ดินบริเวณเขตพัฒนาเศรษฐกิจพิเศษชายแดน

๒) สร้างความพร้อมด้านโครงสร้างพื้นฐานและสิ่งอำนวยความสะดวก รวมถึงระบบโลจิสติกส์ บริเวณโดยรอบเขตเศรษฐกิจพิเศษ และด่านพรมแดน

๓) เสริมสร้างสมรรถนะของท้องถิ่นในการบริหารจัดการพื้นที่เศรษฐกิจชายแดน และจุดผ่านแดนได้อย่างมีประสิทธิภาพ

**เป้าหมายที่ ๕ พัฒนาพื้นที่และเมืองให้เป็นเมืองอัจฉริยะน่าอยู่ เพื่อเสริมสร้างคุณภาพชีวิตที่ดีให้กับประชาชนทุกกลุ่มในพื้นที่**

๑) พัฒนาเมืองให้เป็นเมืองอัจฉริยะน่าอยู่ เจริญเติบโตได้อย่างเท่าทันต่อการเปลี่ยนแปลง

๒) พัฒนาพื้นที่ชนบทของภาคตะวันออกให้มีขีดความสามารถในการรองรับการขยายตัวของเมืองอย่างเหมาะสม สอดคล้องกับบริบทของแต่ละพื้นที่

**เป้าหมายที่ ๖ อนุรักษ์ฟื้นฟูทรัพยากรธรรมชาติและสิ่งแวดล้อม ตลอดจนเพิ่มประสิทธิภาพการรับมือภัยพิบัติทางธรรมชาติและผลกระทบจากการเปลี่ยนแปลงสภาพภูมิอากาศ**

๑) อนุรักษ์และฟื้นฟูระบบนิเวศน์ป่าไม้ภาคตะวันออก

๒) ยกระดับการบริหารจัดการน้ำในระดับลุ่มน้ำของภาคตะวันออกอย่างเป็นระบบและมีประสิทธิภาพ และสร้างความมั่นคงด้านน้ำ

๓) แก้ไขปัญหาขยะและน้ำเสียชุมชน และกากของเสียจากภาคอุตสาหกรรมอย่างมีประสิทธิภาพ บนพื้นฐานความร่วมมือของทุกภาคส่วน

๔) ยกระดับขีดความสามารถของพื้นที่เสี่ยงภัยในการรับมือกับผลกระทบจากการเปลี่ยนแปลงสภาพภูมิอากาศ

## **๒.๑.๘ โครงการพัฒนาเขตพัฒนาพิเศษภาคตะวันออก (Eastern Economic Corridor: EEC)**

สำนักงานคณะกรรมการนโยบายเขตพัฒนาพิเศษภาคตะวันออก (สกพอ.) เป็นหน่วยงานของรัฐ มีวัตถุประสงค์เพื่อส่งเสริมการลงทุน ยกระดับนวัตกรรมและพัฒนาเทคโนโลยีขั้นสูงในประเทศไทยเราทำหน้าที่เป็นผู้อำนวยการความสะดวกด้านการติดต่อดำเนินธุรกิจ ตลอดระยะเวลาของโครงการ และประสานงานอย่างใกล้ชิดกับหน่วยงานภาครัฐและภาคเอกชนอื่น ๆ เพื่อให้มั่นใจว่าโครงการนั้นจะประสบความสำเร็จ มียุทธศาสตร์และกลยุทธ์ ดังนี้

**ยุทธศาสตร์ที่ ๑ ขับเคลื่อนการลงทุนโครงการโครงสร้างพื้นฐานและโครงการสำคัญของอีอีซี**

๑) โครงการโครงสร้างพื้นฐานหลัก ๔ โครงการ เข้าสู่ระยะการก่อสร้างตามเป้าหมาย

๒) ขยายโครงข่ายจุดเชื่อมต่อการลงทุนระดับภูมิภาค (Dry port for regional connectivity)

๓) ขับเคลื่อนโครงการศูนย์ธุรกิจอีอีซีและเมืองใหม่น่าอยู่อัจฉริยะ

๔) พัฒนาขับเคลื่อนโครงการเขตส่งเสริมอุตสาหกรรมและนวัตกรรมดิจิทัล (Eastern Economic Corridor of Digital: EECd)

๕) ยกระดับการบริการสุขภาพในอีอีซี

### ยุทธศาสตร์ที่ ๒ ผลักดันการลงทุนอุตสาหกรรมเป้าหมาย

๑) ผลักดันให้เกิดการลงทุนอุตสาหกรรมเป้าหมาย “เกิดการลงทุนอุตสาหกรรมเป้าหมายภายใต้แนวคิด BCG”

### ยุทธศาสตร์ที่ ๓ ยกกระดับคุณภาพชีวิตความเป็นอยู่พื้นฐานร่วมกับชุมชน

๑) พัฒนาวินิจฉัยชุมชน OTOP นวัตกรรม ผู้ค้าและผู้ประกอบการรายย่อย  
๒) พัฒนาท้องถิ่นอัจฉริยะ ด้านการศึกษา/การสาธารณสุขพื้นฐาน/สิ่งแวดล้อม/สาธารณสุข

๓) พัฒนาแหล่งท่องเที่ยวชุมชน/ตลาด

๔) สนับสนุนการพัฒนาพื้นที่ยกระดับการศึกษาพัฒนาการมีส่วนร่วมด้วยกองทุนอีอีซี

### ยุทธศาสตร์ที่ ๔ ขับเคลื่อนแผนและพัฒนาระบบแวดล้อม (Ecosystem) เพื่อการพัฒนา EEC ในระยะยาว

๑) พัฒนาระบบนิเวศน์ (Investment Ecosystem) ที่ตอบสนองต่อการลงทุนอุตสาหกรรมเป้าหมายในพื้นที่อีอีซี

๒) พัฒนากิจกรรมบุคลากร “บุคลากรมีศักยภาพตามความต้องการพร้อมรองรับการลงทุนอุตสาหกรรมเป้าหมาย”

๓) ติดตามและวิเคราะห์สถานการณ์ตลาดแรงงานในพื้นที่ “จ้างงานดี มีงานทำ รายได้สูง”

๔) ขับเคลื่อนการพัฒนาพื้นที่ตามแผนปฏิบัติการภายใต้แผนภาพรวม

๕) ขับเคลื่อนและขยายผลความสำเร็จกระบวนการบูรณาการงบประมาณเพื่อให้เกิดการพัฒนาเชิงพื้นที่อย่างมีส่วนร่วม

๖) ติดตามการดำเนินงานและวิเคราะห์เศรษฐกิจมหภาคเชิงลึก

๗) ประสานงานสร้างความร่วมมือด้านการแพทย์และการสาธารณสุขกับภาคีเครือข่ายทั้งภาครัฐ ภาคเอกชน และภาคประชาชน

### ยุทธศาสตร์ที่ ๕ บริหารจัดการไปสู่องค์กรที่มีศักยภาพสูงอย่างบูรณาการ

๑) เชื่อมโยงระบบเทคโนโลยีดิจิทัล (Smart Office)

๒) พัฒนาขีดความสามารถทรัพยากรมนุษย์ (Smart People)

### ยุทธศาสตร์ที่ ๖ ยกกระดับการสื่อสารบูรณาการขยายผลการรับรู้ สร้างการมีส่วนร่วมครบทุกมิติ

๑) ขยายการรับรู้สร้างการมีส่วนร่วมของพื้นที่และประชาชน

๒) เสริมความเชื่อมั่นนักลงทุนโลก ผลักดันให้เกิดการลงทุนอุตสาหกรรมเป้าหมาย

๒.๑.๙ แผนพัฒนากลุ่มจังหวัดภาคตะวันออก ๑ (ฉะเชิงเทรา ชลบุรี ระยอง) พ.ศ. ๒๕๖๖ - ๒๕๗๐

วิสัยทัศน์ “เศรษฐกิจชั้นนำ พัฒนาอย่างสมดุลและยั่งยืน บนพื้นฐานสังคมเป็นสุข”

#### พันธกิจ

๑) ยกกระดับพื้นที่ให้เป็นเขตพัฒนาพิเศษภาคตะวันออกที่ดีและทันสมัย

๒) พัฒนาแหล่งผลิตสินค้าเกษตรที่ได้มาตรฐานและมีมูลค่าสูง

- ๓) ส่งเสริมและพัฒนาด้านการท่องเที่ยว
- ๔) บริหารจัดการทรัพยากรธรรมชาติและสิ่งแวดล้อมอย่างมีส่วนร่วมและยั่งยืน
- ๕) พัฒนาคุณภาพชีวิตของประชาชนให้ดี มีความมั่นคงปลอดภัย และส่งเสริมการเรียนรู้ตลอดช่วงชีวิต

#### เป้าหมายการพัฒนา

- ๑) พื้นที่เขตพัฒนาพิเศษภาคตะวันออกที่ดีและทันสมัยที่สุด
- ๒) แหล่งผลิตสินค้าเกษตรที่ได้มาตรฐานและมีมูลค่าสูง
- ๓) การท่องเที่ยวที่มีคุณภาพ
- ๔) ทรัพยากรธรรมชาติและสิ่งแวดล้อมได้รับการบริหารจัดการอย่างมีส่วนร่วมและยั่งยืน
- ๕) ประชาชนมีคุณภาพชีวิตที่ดี มีความมั่นคงปลอดภัย และเกิดการเรียนรู้ตลอดช่วงชีวิต

#### ประเด็นการพัฒนา

- ๑) พัฒนาพื้นที่เพื่อส่งเสริมการค้า การลงทุนอุตสาหกรรม มุ่งสู่เขตพัฒนาพิเศษภาคตะวันออกที่ดีและทันสมัย
- ๒) พัฒนาพื้นที่ให้เป็นแหล่งผลิตสินค้าเกษตรที่ได้มาตรฐานและมีมูลค่าสูง
- ๓) ส่งเสริมและพัฒนาสิ่งอำนวยความสะดวก สินค้า และการบริการด้านการท่องเที่ยว
- ๔) ส่งเสริมและพัฒนาการจัดการทรัพยากรธรรมชาติและสิ่งแวดล้อม
- ๕) พัฒนาทรัพยากรมนุษย์ในทุกช่วงวัยให้มีคุณภาพชีวิตที่ดี มีความมั่นคงปลอดภัย และส่งเสริมการเรียนรู้ตลอดช่วงชีวิต

#### ๒.๑.๑๐ แผนพัฒนาจังหวัดชลบุรี (พ.ศ. ๒๕๖๖ – ๒๕๗๐)

วิสัยทัศน์ “เมืองนวัตกรรมชั้นนำ สร้างสรรค์เศรษฐกิจใหม่ สู่การพัฒนาคุณภาพชีวิตอย่างสมดุลและยั่งยืน”

ประเด็นการพัฒนาที่ ๑ สนับสนุนการพัฒนานวัตกรรมอุตสาหกรรม เพื่อเพิ่มขีดความสามารถในการแข่งขันด้านเศรษฐกิจอย่างยั่งยืน

#### วัตถุประสงค์

- ๑) เพื่อสนับสนุนให้ภาคอุตสาหกรรมเข้าสู่อุตสาหกรรม ๔.๐ ด้วยองค์ความรู้และนวัตกรรมสร้างสรรค์
- ๒) เพื่อให้ภาคอุตสาหกรรมสามารถอยู่ร่วมกันกับสังคม ชุมชน และสิ่งแวดล้อมได้อย่างยั่งยืน

- ๓) เพื่อสนับสนุนให้เกิดผู้ประกอบการรายใหม่

#### เป้าหมายและตัวชี้วัด

- ๑) จำนวนสถานประกอบการที่นำเทคโนโลยี นวัตกรรม และดิจิทัล ไปใช้ในการเพิ่มประสิทธิภาพการผลิตของสถานประกอบการ
- ๒) สถานประกอบการที่ผ่านเกณฑ์อุตสาหกรรมสีเขียว
- ๓) จำนวนผู้ประกอบการ SME รายใหม่

### แนวทางการพัฒนา

- ๑) สร้างเครือข่ายความร่วมมือด้านเทคโนโลยี นวัตกรรมและดิจิทัลตามความต้องการของภาคอุตสาหกรรม เพื่อการแลกเปลี่ยนองค์ความรู้ร่วมกัน
- ๒) สนับสนุนองค์ความรู้ด้านกฎหมาย นโยบายการลงทุน และการสร้างความเข้าใจในการดำเนินนโยบายด้านเศรษฐกิจในพื้นที่ เพื่อสร้างแนวทางในการพัฒนาไปในทิศทางเดียวกัน
- ๓) อำนวยความสะดวกและลดขั้นตอนการเข้าสู่กระบวนการพัฒนาสินค้าและบริการ
- ๔) ส่งเสริมให้ภาคอุตสาหกรรมใช้เทคโนโลยีสะอาดในกระบวนการผลิต
- ๕) สนับสนุนให้อุตสาหกรรมใช้ประโยชน์จากทรัพยากรอย่างคุ้มค่า เพื่อสร้างมูลค่าเพิ่มให้กับผลผลิตอุตสาหกรรม

### ๖) ส่งเสริมให้ผลิตภัณฑ์และธุรกิจระดับชุมชนได้รับการรับรองมาตรฐาน ประเด็นการพัฒนาที่ ๒ ยกระดับให้เป็นจังหวัดท่องเที่ยวที่มีคุณภาพระดับนานาชาติ วัตถุประสงค์

- ๑) ส่งเสริมและพัฒนาแหล่งท่องเที่ยว สินค้าและบริการด้านการท่องเที่ยวให้มีคุณภาพ สามารถรองรับนักท่องเที่ยวได้ทุกกลุ่ม (เด็ก ผู้ใหญ่ ผู้สูงอายุ คนพิการ)
- ๒) รายได้จากการท่องเที่ยวเพิ่มขึ้น

### เป้าหมายและตัวชี้วัด

- ๑) จำนวนโครงการ/กิจกรรมด้านการท่องเที่ยวที่ได้รับการพัฒนาให้มีคุณภาพ
- ๒) ร้อยละของรายได้จากการท่องเที่ยวที่เพิ่มขึ้น

### แนวทางการพัฒนา

- ๑) พัฒนาศักยภาพของผู้ประกอบการด้านการท่องเที่ยว
- ๒) ปรับปรุงแหล่งท่องเที่ยวหลักของจังหวัดให้สามารถรักษาสถานภาพการเป็นแหล่งท่องเที่ยวระดับสากล
- ๓) ส่งเสริมการท่องเที่ยวโดยชุมชนให้มีศักยภาพพร้อมรับนักท่องเที่ยว
- ๔) พัฒนาปัจจัย/โครงสร้างพื้นฐานและสิ่งอำนวยความสะดวกด้านการท่องเที่ยวให้เพียงพอและได้มาตรฐานในระดับนานาชาติ
- ๕) ปรับปรุงพัฒนาข้อมูลและระบบสารสนเทศด้านการท่องเที่ยวของจังหวัด โดยระบบ Digital Platform
- ๖) ยกระดับศักยภาพด้านสินค้าและการตลาดด้านการท่องเที่ยวในเชิงรุกให้ตรงกับกลุ่มตลาดเป้าหมาย
- ๗) พัฒนาศักยภาพบุคลากรด้านการท่องเที่ยวให้มีคุณภาพเพื่อรองรับเขตพัฒนาพิเศษภาคตะวันออก
- ๘) สร้างความปลอดภัยในชีวิตและทรัพย์สินของนักท่องเที่ยว
- ๙) พัฒนาและเพิ่มศักยภาพด้านสุขอนามัยและสิ่งแวดล้อมเพื่อส่งเสริมการท่องเที่ยว

### ประเด็นการพัฒนาที่ ๓ สร้างเสริมนวัตกรรมเกษตร สู่เศรษฐกิจ BCG

#### วัตถุประสงค์

- ๑) เพิ่มประสิทธิภาพการผลิตสินค้าเกษตร
- ๒) สร้างมูลค่าเพิ่มให้กับสินค้าเกษตรโดยใช้เทคโนโลยีดิจิทัลและนวัตกรรมในการแปรรูป
- ๓) ส่งเสริมการตลาด เพิ่มช่องทางการจัดจำหน่าย และสร้างเครือข่ายตลาดออนไลน์ด้านการเกษตร

#### ๔) เพิ่มผลผลิตทางการเกษตร

#### เป้าหมายและตัวชี้วัด

- ๑) ร้อยละของจำนวนฟาร์มที่ได้รับรอง คุณภาพมาตรฐานที่เพิ่มขึ้น
- ๒) จำนวนนวัตกรรมการแปรรูปด้านการเกษตรที่สามารถถ่ายทอดให้กับเกษตรกรในพื้นที่ได้เรียนรู้ และนำไปใช้ประโยชน์
- ๓) ร้อยละของผลผลิตทางการเกษตรที่ได้รับการแปรรูปและพัฒนาบรรจุภัณฑ์เพิ่มขึ้น
- ๔) ร้อยละของรายได้ที่เพิ่มขึ้นของกลุ่ม/สถาบันเกษตรกรที่ได้รับการพัฒนาและส่งเสริมการตลาด
- ๕) ร้อยละของพื้นที่การเกษตรในเขตชลประทานที่ได้รับความเสียหายจากอุทกภัย/ภัยแห้ง
- ๖) จำนวนปริมาณน้ำเก็บกักเพิ่มขึ้น

#### แนวทางการพัฒนา

- ๑) พัฒนาบุคลากรด้านเทคโนโลยีดิจิทัลนวัตกรรมการเกษตร
- ๒) ส่งเสริมพัฒนาการเกษตรอัจฉริยะ
- ๓) พัฒนาเกษตรกรในการผลิตการเกษตรให้มีมาตรฐาน
- ๔) ส่งเสริมการวิจัยและพัฒนาการผลิตและคุณภาพด้านการจัดการหลังเก็บเกี่ยว
- ๕) ส่งเสริมการใช้เทคโนโลยีดิจิทัลและนวัตกรรมในการแปรรูปการเกษตร
- ๖) ส่งเสริมการพัฒนาบรรจุภัณฑ์และการสร้างแบรนด์
- ๗) ส่งเสริมการตลาดและเชื่อมโยงเครือข่ายเพื่อประชาสัมพันธ์เพิ่มช่องทางจำหน่าย
- ๘) ส่งเสริมและพัฒนาแหล่งท่องเที่ยวเชิงเกษตร
- ๙) ส่งเสริมเกษตรกรสู่ผู้ประกอบการเกษตร
- ๑๐) เพิ่มพื้นที่เก็บน้ำไว้ในฤดูแล้งและรับน้ำในฤดูฝนบรรเทาอุทกภัย
- ๑๑) ก่อสร้างและพัฒนาแหล่งเก็บกักน้ำ

### ประเด็นการพัฒนาที่ ๔ ยกระดับประสิทธิภาพการบริหารจัดการภาครัฐและเอกชน โครงสร้างพื้นฐานและคมนาคม รองรับเขตพัฒนาพิเศษภาคตะวันออก

#### วัตถุประสงค์

- ๑) ระบบขนส่งและการให้บริการเชื่อมโยงพื้นที่เศรษฐกิจและชุมชนที่มีประสิทธิภาพ

๒) พัฒนาโครงสร้างพื้นฐานให้มีความพร้อมรองรับการขยายตัวของเมือง และพื้นที่เขตพัฒนาพิเศษภาคตะวันออก

๓) เพิ่มประสิทธิภาพการใช้เทคโนโลยีในการบริหารจัดการข้อมูลภาครัฐ

๔) ปฏิรูปสื่อ กระบวนการประชาสัมพันธ์เชิงรุกของภาครัฐ ด้วยเทคโนโลยีการสื่อสารยุคใหม่

#### เป้าหมายและตัวชี้วัด

เพิ่มขึ้น

๑) จำนวนโครงการถนน (สายหลัก/สายรอง/สายย่อย) ที่ก่อสร้างและบำรุงรักษา

๒) ร้อยละจำนวนอุบัติเหตุทางถนนหรือระบบขนส่งต่างๆ ลดลงร้อยละ

๓) จำนวนถนนที่ได้รับการพัฒนาตามผังเมืองในเขต EEC

๔) จำนวนสาธารณูปโภค สาธารณูปการ ได้รับการปรับปรุงเพิ่มขึ้น

๔.๑) ร้อยละครัวเรือนและสถานประกอบการที่มีน้ำอุปโภค บริโภคใช้

๔.๒) ร้อยละครัวเรือนและสถานประกอบการที่มีไฟฟ้าใช้

๔.๓) จำนวนระบบป้องกันน้ำท่วมและระบบระบายน้ำชุมชนที่ได้รับการปรับปรุง

๔.๔) จำนวนสาธารณูปการที่ได้รับการพัฒนาเพิ่มมากขึ้น

๕) ปริมาณการใช้น้ำภายในจังหวัดเพิ่มขึ้น

๖) ระดับความพึงพอใจของประชาชนในการเข้าถึงข้อมูลภาครัฐผ่านช่องทางอิเล็กทรอนิกส์

๗) ร้อยละของสื่อมวลชนในพื้นที่เข้าร่วมโครงการปฏิรูปสื่อ

#### แนวทางการพัฒนา

๑) พัฒนาและปรับปรุงเส้นทางคมนาคมให้สามารถรองรับการขยายตัวทางด้านเศรษฐกิจและสังคม การขนส่งสินค้าและการขนส่งมวลชน

๒) พัฒนาระบบขนส่งทางบกและทางน้ำเพื่อรองรับการเติบโตทางเศรษฐกิจในอนาคต

๓) ปรับปรุงจุดเสี่ยงหรือจุดอันตรายบนถนนหรือโครงสร้างพื้นฐานต่างๆ ให้มีความปลอดภัยต่อชีวิตและทรัพย์สิน

๔) พัฒนาระบบขนส่งทางถนนตามผังเมืองในเขตพัฒนาพิเศษภาคตะวันออก

๕) ส่งเสริมการผลิตและเพิ่มประสิทธิภาพระบบจำหน่ายน้ำประปา

๖) ส่งเสริมการขยายระบบจำหน่ายไฟฟ้าเพิ่มเติมให้กับผู้ใช้รายใหม่ รวมทั้งปรับปรุงระบบไฟฟ้าให้พร้อมใช้งาน มั่นคง เชื่อถือได้และปลอดภัย

๗) ปรับปรุงและก่อสร้างระบบป้องกันน้ำท่วมและระบบระบายน้ำชุมชน

๘) พัฒนาระบบสาธารณูปการเพื่อรองรับการขยายตัวของเมือง เช่น สวนสาธารณะท่าเทียบเรือ ลานเอนกประสงค์

๙) พัฒนาแหล่งน้ำใหม่และปรับปรุงแหล่งน้ำเดิมให้มีปริมาณกักเก็บน้ำเพิ่มขึ้น

๑๐) ส่งเสริมการใช้เทคโนโลยีในการเข้าถึงข้อมูลภาครัฐ



๑๑) ส่งเสริมกระบวนการปฏิรูปสื่อกระบวนการประชาสัมพันธ์เชิงรุกของภาครัฐด้วยเทคโนโลยีการสื่อสารยุคใหม่

**ประเด็นการพัฒนาที่ ๕ สร้างสรรค์สังคมให้มั่นคงมีคุณภาพและยั่งยืน**  
**วัตถุประสงค์**

๑) ประชาชนมีคุณภาพชีวิตที่ดี สามารถเข้าถึงสิทธิสวัสดิการสังคมรวมทั้งมีความรู้ความเข้าใจและเข้าถึงสิทธิตามกฎหมายมีความปลอดภัยในชีวิตและทรัพย์สินและเป็นเมืองน่าอยู่

๒) ผู้นำองค์กรด้านการศึกษาเพื่อการมีงานทำ ก้าวล้ำเทคโนโลยี สร้างภาคีเครือข่ายพัฒนาคนทุกช่วงวัย ก้าวไกลทางด้านวิทยาศาสตร์และนวัตกรรม น้อมนำศาสตร์พระราชา เพื่อพัฒนาคุณภาพสู่สากล

๓) ผู้เรียนและกำลังแรงงานได้รับการเตรียมความพร้อมด้านเทคโนโลยี ดิจิทัล นวัตกรรม และการสื่อสาร เข้าสู่ Thailand ๔.๐

๔) แรงงานมีงานทำ มีหลักประกันที่มั่นคง มีความปลอดภัยในการทำงาน มีคุณภาพชีวิตที่ดีได้รับการคุ้มครองตามกฎหมาย และสถานประกอบการมีมาตรฐาน แรงงานมีความรับผิดชอบ

๕) ประชาชนมีการประยุกต์ใช้ “ศาสตร์พระราชา” เพื่อคุณภาพชีวิตที่ดี และมีภูมิคุ้มกัน

๖) การสร้างภูมิคุ้มกันให้ประชาชนมีความเข้าใจเรื่องด้านความมั่นคง อาทิเช่น ปัญหายาเสพติด ปัญหาด้านค่านิยม และอาชญากรรมต่างๆ

**เป้าหมายและตัวชี้วัด**

๑) ร้อยละของสถานพยาบาลที่ได้รับการรับรองคุณภาพโรงพยาบาลตามมาตรฐานสากล (HA /Advance HA /JCI) ตามศักยภาพของสถานพยาบาลแต่ละระดับ

๒) จำนวนประชาชนมีศักยภาพด้านการป้องกันและบรรเทาสาธารณภัยเพิ่มขึ้น

๓) ร้อยละจำนวนผู้เสียชีวิตจากอุบัติเหตุการจราจรทางถนนลดลง

๔) ร้อยละที่เพิ่มขึ้นของประชาชนที่เข้าถึงความช่วยเหลือตามกฎหมายและกระบวนการยุติธรรม

๕) ร้อยละประชากรกลุ่มเป้าหมายได้รับการป้องกันและคุ้มครองจากปัญหาการค่านิยม

๖) ร้อยละของผู้สูงอายุเข้าถึงสิทธิบริการทางสังคมและได้รับการพัฒนาทักษะทางกายใจ

๗) ร้อยละของคะแนนเฉลี่ยผลสัมฤทธิ์ทางการเรียนวิชาหลักจากการทดสอบระดับเพิ่มขึ้น

๘) ร้อยละของนักเรียน นักศึกษาที่ได้รับการส่งเสริมและพัฒนาการจัดการศึกษาเพื่อการมีงานทำทุกช่วงวัย

๙) ร้อยละของนักเรียน นักศึกษาที่ได้รับการส่งเสริมการจัดการศึกษาด้านการวิจัย วิทยาศาสตร์ เทคโนโลยี นวัตกรรม ภาษาเพื่อการศึกษาและสิ่งแวดล้อมเพื่อยกระดับคุณภาพการศึกษาสู่มาตรฐานสากล

๑๐) ร้อยละของผู้สำเร็จการศึกษาอาชีวศึกษาและการอุดมศึกษาที่เข้าสู่ตลาดแรงงาน หรือประกอบอาชีพอิสระเพิ่มขึ้น

๑๑) ร้อยละของแรงงานมีงานทำและมีหลักประกันในการทำงานและได้รับการคุ้มครองตามกฎหมายเพิ่มขึ้น

๑๒) ร้อยละของสถานประกอบการกิจการที่ปฏิบัติถูกต้องตามกฎหมายคุ้มครองแรงงาน

๑๓) จำนวนสถานประกอบการกิจการที่มีการบริหารจัดการที่ดีแสดงถึงความรับผิดชอบต่อสังคม

๑๔) ร้อยละของประชาชน รับรู้และเข้าใจเกี่ยวกับหลักปรัชญาของเศรษฐกิจพอเพียง

๑๕) ร้อยละของประชาชนที่สามารถนำหลักปรัชญาเศรษฐกิจพอเพียงไปประยุกต์ใช้เพื่อพัฒนาคุณภาพชีวิต

๑๖) ร้อยละของประชาชนมีความเข้าใจในปัญหาด้านความมั่นคงเพิ่มขึ้น

#### แนวทางการพัฒนา

๑) ส่งเสริมระบบบริการสุขภาพ คุณภาพการให้บริการศักยภาพของสถานพยาบาลและเทคโนโลยีทางการแพทย์ในการจัดบริการทุกระดับ

๒) พัฒนาประสิทธิภาพระบบการป้องกันความปลอดภัยในชีวิตและทรัพย์สิน เสริมสร้างศักยภาพในการป้องกันและบรรเทาสาธารณภัยและป้องกันปราบปรามยาเสพติด

๓) ส่งเสริมมาตรการ/เสริมสร้างองค์ความรู้การลดอุบัติเหตุและความเสียหายจากอุบัติเหตุจากรถ

๔) พัฒนาช่องทางการเข้าถึงการอำนวยความสะดวกและสิทธิตามกฎหมาย

๕) เสริมพลังความรับผิดชอบต่อสังคมของทุกภาคีเครือข่ายในการจัดสวัสดิการสังคม

๖) สร้างภูมิคุ้มกันและส่งเสริมการเข้าถึงสิทธิสวัสดิการและโอกาสทางสังคม

๗) เสริมสร้างประสิทธิภาพทางสังคมสร้างภูมิคุ้มกันทางสังคมให้กับคนในสังคมและกลุ่มเป้าหมายมีความเข้มแข็ง

๘) ส่งเสริมและพัฒนาศักยภาพสถานศึกษาและระบบการบริหารจัดการองค์ความรู้ใหม่ให้มีประสิทธิภาพ สามารถตอบสนองกลุ่มเป้าหมายที่หลากหลายได้อย่างทั่วถึง

๙) ผู้เรียนทุกช่วงวัยมีคุณภาพตามมาตรฐานการศึกษา มีคุณลักษณะนิสัยและทักษะอาชีพตรงตามความต้องการของตลาดแรงงาน ในเขตพัฒนาพิเศษภาคตะวันออก

๑๐) บุคลากรมีความรู้ความสามารถในการจัดการศึกษาด้านการวิจัย วิทยาศาสตร์ เทคโนโลยี นวัตกรรม สิ่งแวดล้อม เพื่อยกระดับคุณภาพการศึกษาสู่มาตรฐานสากล และมีทักษะการจัดการเรียนรู้ตามหลักสูตรการจัดการศึกษาเพื่อการมีงานทำจังหวัดชลบุรี

๑๑) ส่งเสริมการผลิตและพัฒนากำลังคนระดับกลางและระดับสูงที่สอดคล้องกับความต้องการตลาดแรงงาน

๑๒) สร้างความร่วมมือระหว่างสถานศึกษากับสถานประกอบการโดยมีการวิเคราะห์การจัดทำแผนผลิตและพัฒนากำลังคนให้สอดคล้องกับยุทธศาสตร์ของจังหวัด/กลุ่มจังหวัด

๑๓) ส่งเสริมให้แรงงาน มีทักษะมีงานทำมีหลักประกันที่มั่นคงมีความรู้ความปลอดภัยในการทำงาน มีความรู้เกี่ยวกับกฎหมายคุ้มครองแรงงาน

๑๔) ส่งเสริมให้แรงงานได้รับการคุ้มครองแรงงานตามกฎหมาย

๑๕) ส่งเสริมให้สถานประกอบการมีความรู้ตามมาตรฐานแรงงานไทยและความรับผิดชอบต่อสังคม

๑๖) ส่งเสริมการนำแนวคิดปรัชญาเศรษฐกิจพอเพียงมาปรับใช้จนเป็นวิถีชีวิต

๑๗) ส่งเสริมแนวคิด “สังคมเป็นของประชาชนทุกคน” ให้ประชาชนตระหนักถึงความรู้สึกการเป็นเจ้าของเพื่อเป็นภูมิคุ้มกันให้สภาพสังคมมีความมั่นคง

**ประเด็นการพัฒนาที่ ๖ บริหารจัดการทรัพยากรธรรมชาติและสิ่งแวดล้อมให้เกิดความสมดุลและมีส่วนร่วมอย่างยั่งยืน**

#### วัตถุประสงค์

- ๑) ทรัพยากรธรรมชาติมีความอุดมสมบูรณ์
- ๒) แหล่งท่องเที่ยวทางธรรมชาติได้รับการฟื้นฟูและพัฒนา
- ๓) แม่น้ำ ลำคลอง ลำห้วยธรรมชาติได้รับการฟื้นฟูและพัฒนา
- ๔) ทุกภาคส่วนมีส่วนร่วมในการบริหารจัดการทรัพยากรธรรมชาติและสิ่งแวดล้อม
- ๕) การจัดการขยะมูลฝอยชุมชนเป็นไปตามแผนปฏิบัติการจัดการขยะมูลฝอยชุมชนจังหวัดสะอาดประจำปี

#### เป้าหมายและตัวชี้วัด

- ๑) พื้นที่สีเขียวเพิ่มขึ้น
- ๒) แหล่งอาหารสัตว์ป่าอุดมสมบูรณ์เพิ่มขึ้น
- ๓) จำนวนแหล่งทรัพยากรทางทะเลและชายฝั่งเพิ่มขึ้น
- ๔) จำนวนแหล่งท่องเที่ยวทางธรรมชาติและพื้นที่สีเขียวได้รับการฟื้นฟูและพัฒนาเพิ่มขึ้น
- ๕) จำนวนแม่น้ำ ลำคลอง ลำห้วยธรรมชาติได้รับการฟื้นฟูและพัฒนาเพิ่มขึ้น
- ๖) จำนวนกิจกรรมที่ชุมชนมีส่วนร่วมในการบริหารจัดการทรัพยากรธรรมชาติและสิ่งแวดล้อม
- ๗) ปริมาณขยะมูลฝอยชุมชนที่นำกลับมาใช้ประโยชน์

#### แนวทางการพัฒนา

- ๑) ฟื้นฟูพื้นที่ป่า เพิ่มแหล่งน้ำ อาหาร แร่ธาตุให้มีความอุดมสมบูรณ์โดยมีส่วนร่วม
- ๒) ปรับปรุงพื้นที่แหล่งอาหารสำหรับสัตว์ป่า
- ๓) เพิ่มจำนวนแหล่งอาศัยของสัตว์น้ำและหูก้าทะเล
- ๔) ฟื้นฟูและพัฒนาแหล่งท่องเที่ยวทางธรรมชาติอย่างมีส่วนร่วม
- ๕) การอนุรักษ์และฟื้นฟูสภาพแวดล้อม แม่น้ำลำคลองและแหล่งน้ำธรรมชาติให้มีระบบนิเวศที่ดี

๖) สร้างความเข้มแข็งให้แก่ภาคประชาชน เพื่อระดมความร่วมมือในการคุ้มครอง และฟื้นฟูทรัพยากรธรรมชาติและสิ่งแวดล้อม

๗) ส่งเสริมการมีส่วนร่วมของชุมชนในการคัดแยกขยะที่ต้นทาง

### ๒.๑.๑๑ ยุทธศาสตร์การพัฒนาขององค์กรปกครองส่วนท้องถิ่นในเขตจังหวัดชลบุรี วิสัยทัศน์

“ชลบุรีเมืองนวัตกรรม คู่อุตสาหกรรมสีเขียว การท่องเที่ยววิถีใหม่ ใส่ใจ สิ่งแวดล้อม พร้อมพัฒนาตามหลักธรรมาภิบาล”

#### เป้าประสงค์

๑. พัฒนาโครงสร้างพื้นฐานให้ได้มาตรฐาน ภายใต้การบูรณาการร่วมกันทุกภาคส่วน
๒. ส่งเสริมการท่องเที่ยวให้ได้มาตรฐานและยั่งยืน
๓. ส่งเสริมและพัฒนาการเกษตร / อุตสาหกรรมให้ได้มาตรฐาน
๔. พัฒนาคุณภาพชีวิตของประชาชนให้มีคุณภาพชีวิตที่ดี
๕. พัฒนาอนุรักษ์ / ฟื้นฟูทรัพยากรธรรมชาติให้คงความสมบูรณ์
๖. พัฒนาการบริหารจัดการร่วมกับหน่วยงานต่าง ๆ
๗. ส่งเสริมการแก้ไขปัญหาเสพติดและความปลอดภัยในชีวิต / ทรัพย์สิน
๘. เสริมสร้างความเข้มแข็งขององค์กรส่วนท้องถิ่นสมัยใหม่
๙. ยกระดับศักยภาพองค์กรส่วนท้องถิ่นที่ทันสมัย
๑๐. สร้างความเข้มแข็งองค์กรส่วนท้องถิ่นที่มั่นคง

#### พันธกิจ

- ๑) พัฒนาระบบข้อมูลที่สอดคล้องกับประเด็นยุทธศาสตร์ ความร่วมมือของท้องถิ่น และชุมชนมีส่วนร่วมในการจัดทำแผนชุมชน
- ๒) พัฒนาโครงสร้างพื้นฐาน / สาธารณูปโภคที่ได้มาตรฐาน และปรับปรุงภูมิทัศน์ให้สวยงาม
- ๓) พัฒนารูปแบบการท่องเที่ยวที่เหมาะสมกับสภาพพื้นที่หรือโซน และยกระดับการให้บริการการท่องเที่ยวที่ได้มาตรฐาน
- ๔) ส่งเสริมและพัฒนาวัฒนธรรม ประเพณีของท้องถิ่นให้คงอยู่เป็นเอกลักษณ์ของชุมชน
- ๕) พัฒนาคุณภาพชีวิตผู้ด้อยโอกาส / ขาดโอกาสในสังคมให้ได้รับสวัสดิการ มีอาชีพที่เหมาะสมและเยาวชนมีทักษะที่ดี
- ๖) ส่งเสริมเกษตร / อุตสาหกรรมที่มีคุณภาพ / สนับสนุนการรวมกลุ่มวิสาหกิจและเข้าถึงตลาด
- ๗) อนุรักษ์ฟื้นฟูทรัพยากรที่คงความอุดมสมบูรณ์ และพัฒนาคุณภาพสิ่งแวดล้อมที่ได้มาตรฐาน โดยให้ประชาชนมีส่วนร่วม
- ๘) บริหาร / จัดการภายใต้หลักธรรมาภิบาล และยกระดับความรู้ทักษะบุคลากร

ตลอดจนรูปแบบการทำงานที่มุ่งเน้นสัมพันธภาพที่ดี

๙) พัฒนาเครือข่าย และความร่วมมือทุกภาคส่วนในการเฝ้าระวังเตือนภัยทางสังคมสิ่งแวดล้อมและภัยธรรมชาติ

๑๐) ส่งเสริมเครือข่ายเฝ้าระวังปัญหาสุขภาพจิตและความปลอดภัยในชีวิต / ทรัพย์สิน

๑๑) ส่งเสริมและพัฒนานวัตกรรมสู่องค์กรที่มั่นคง

๑๒) พัฒนานวัตกรรมองค์กรให้เกิดขึ้นอย่างต่อเนื่อง

๑๓) พัฒนาองค์กรสู่องค์กรนวัตกรรมที่ยั่งยืน

**ยุทธศาสตร์การพัฒนา** ประกอบด้วย ๗ ยุทธศาสตร์ ดังนี้

**๑) การพัฒนาโครงสร้างพื้นฐาน / สาธารณูปโภค**

๑.๑ พัฒนาประปาชุมชนที่สะอาด / พอเพียง และมีคุณภาพ

๑.๒ จัดการแหล่งน้ำให้เพียงพอ เพื่อเป็นต้นทุนใช้ในการเกษตร / อุตสาหกรรม / อุปโภคบริโภค และการท่องเที่ยว

๑.๓ พัฒนาถนน / สะพานให้ได้มาตรฐาน โดยให้องค์กรปกครองส่วนท้องถิ่นมีส่วนร่วม

๑.๔ ปรับปรุงเครือข่ายเส้นทางคมนาคม ความเชื่อมโยงสู่การพัฒนาด้านเศรษฐกิจ การท่องเที่ยวและการเข้าสู่ประชาคมอาเซียน

๑.๕ พัฒนาระบบจราจร และความปลอดภัยบนท้องถนน

๑.๖ พัฒนาระบบไฟฟ้า

๑.๗ ส่งเสริมและพัฒนาขนส่งมวลชน

๑.๘ พัฒนาระบบโทรศัพท์ และอินเทอร์เน็ตความเร็วสูง

๑.๙ พัฒนาระบบผังเมือง / และงานการควบคุมอาคาร

๑.๑๐ พัฒนาโครงสร้างพื้นฐาน สู่การเปลี่ยนแปลงทางนวัตกรรม

**๒) การส่งเสริมวัฒนธรรมและการท่องเที่ยวสู่นวัตกรรมวิถีใหม่**

๒.๑ พัฒนารูปแบบวัฒนธรรมและการท่องเที่ยวเชิงอนุรักษ์โดยชุมชนมีส่วนร่วม จัดการและสร้างจุดเด่นที่เอื้อต่อการท่องเที่ยว

๒.๒ กำหนดโซน / รูปแบบท่องเที่ยวและบุคลากรท่องเที่ยว ภาคืทุกภาคส่วนที่เกี่ยวข้องกับการท่องเที่ยว โดยมีแผนที่ชัดเจนร่วมกัน

๒.๓ ยกกระดับภูมิปัญญาท้องถิ่น / วัฒนธรรมให้เชื่อมโยงกับการท่องเที่ยว และคงเอกลักษณ์ชุมชน

๒.๔ พัฒนาอุตสาหกรรมการท่องเที่ยวของท้องถิ่นให้ได้มาตรฐาน

๒.๕ ส่งเสริมศักยภาพผู้ประกอบการในการให้บริการด้านการท่องเที่ยว

๒.๖ ส่งเสริมนวัตกรรม ประเพณีขององค์กรปกครองส่วนท้องถิ่นให้ยั่งยืน

๒.๗ ส่งเสริมศาสนาและวัฒนธรรมของท้องถิ่นให้คงอยู่และยั่งยืน

๒.๘ พัฒนานวัตกรรมด้านการท่องเที่ยว สู่ความเป็นเมืองอัจฉริยะ

**๓) การพัฒนาเกษตร / อุตสาหกรรมให้ได้มาตรฐาน**

๓.๑ ยกระดับความรู้ / ทักษะด้านการเกษตร และประยุกต์ใช้เทคโนโลยีนวัตกรรมที่เหมาะสม

๓.๒ เพิ่มมูลค่าสินค้าการเกษตรให้ได้มาตรฐาน และรวมกลุ่มวิสาหกิจในการบริการจัดการ

๓.๓ พัฒนาเศรษฐกิจพอเพียงที่สอดคล้องกับการบริหารการจัดการจัดสรรน้ำ / ระบบนิเวศน์ที่เหมาะสม

๓.๔ สร้างความร่วมมือกับผู้ประกอบการในการพัฒนาธุรกิจที่เป็นมิตรกับสิ่งแวดล้อมให้ได้มาตรฐาน

๓.๕ พัฒนาเกษตรนวัตกรรมสู่การดำรงชีวิตที่ยั่งยืน

**๔) การพัฒนาคุณภาพชีวิตสู่เมืองนวัตกรรม น้อมนำหลักเศรษฐกิจพอเพียง**

๔.๑ ยกระดับคุณภาพชีวิตผู้ด้อยโอกาส / ผู้สูงอายุ / ผู้พิการ ให้มีสวัสดิการที่ดี ได้มาตรฐาน มีอาชีพทางเลือกที่เหมาะสม

๔.๒ ส่งเสริมเด็ก / เยาวชนให้มีทักษะชีวิตที่ดี และเพิ่มพื้นที่สร้างสรรค์ที่เหมาะสม

๔.๓ ส่งเสริมคุณภาพสินค้า ผลิตภัณฑ์ และความเป็นเอกลักษณ์ของท้องถิ่นสู่ระดับภาค

๔.๔ ส่งเสริมและเพิ่มโอกาสการมีงานทำและมีรายได้เพิ่มมากขึ้น

๔.๕ พัฒนาคุณภาพการศึกษาทั้งใน - นอกระบบตามอัธยาศัย และยกระดับผลสัมฤทธิ์ทางการเรียนของเด็ก / เยาวชน โดยให้องค์กรปกครองส่วนท้องถิ่นมีส่วนร่วม

๔.๖ พัฒนาการกีฬาเด็ก / เยาวชน / ประชาชน พร้อมทั้งจัดหาสถานที่ / บำรุงซ่อมแซมให้พร้อมสำหรับการรองรับการพัฒนา

๔.๗ พัฒนาส่งเสริมสุขภาพอนามัยของประชาชนให้มีคุณภาพชีวิตที่ดี

๔.๘ พัฒนาและส่งเสริมการป้องกันและระงับการระบาดของโรคติดต่อ

๔.๙ การพัฒนาระบบสวัสดิการสังคมของประชาชน

๔.๑๐ พัฒนาคุณภาพชีวิตผ่านแนวคิดนวัตกรรมอย่างยั่งยืน

๔.๑๑ เสริมสร้างนวัตกรรมที่เข้มแข็ง สู่ระบบการศึกษาขั้นพื้นฐาน

๔.๑๒ ส่งเสริมคุณภาพชีวิตผู้สูงวัย สู่นวัตกรรมที่เปลี่ยนแปลง

**๕) การอนุรักษ์ / ฟื้นฟูสิ่งแวดล้อมและพลังงาน**

๕.๑ พัฒนาระบบการบริหารจัดการขยะ / น้ำเสีย / และมลภาวะอื่น ๆ ให้มีประสิทธิภาพ

๕.๒ ปลูกฝังจิตสำนึก / เด็ก / เยาวชน และประชาชนให้มีส่วนร่วมในการจัดการสิ่งแวดล้อม / มีเครือข่ายเฝ้าระวังที่ดี

๕.๓ อนุรักษ์ / ฟื้นฟูทรัพยากรที่ดิน ป่าไม้ ทะเล ชายฝั่ง โดยการจัดการแบบบูรณาการให้คงความสมบูรณ์ยั่งยืน และส่งเสริมการใช้พลังงานที่เหมาะสม

๕.๔ ส่งเสริมเครือข่าย / จัดตั้งศูนย์และกลไกเฝ้าระวังเตือนภัยด้านสิ่งแวดล้อม / ธรรมชาติ

๕.๕ นวัตกรรมสีเขียวสู่การจัดการสิ่งแวดล้อมที่ยั่งยืน

## ๖) การบริหารจัดการตามหลักธรรมาภิบาลสู่นวัตกรรมสมัยใหม่

๖.๑ พัฒนาทักษะผู้นำ ระบบข้อมูลและยกระดับการวางแผนชุมชนให้เชื่อมโยงกับการพัฒนาท้องถิ่นอย่างต่อเนื่อง

๖.๒ พัฒนาหน่วยงาน / ศักยภาพบุคลากรท้องถิ่นให้มีทักษะ / เชี่ยวชาญเฉพาะทาง และสามารถประยุกต์ความรู้ในการปฏิบัติงานที่มีประสิทธิภาพ

๖.๓ ส่งเสริมการบริหารจัดการร่วมกับหน่วยงานต่าง ๆ

๖.๔ ปรับปรุงสภาพแวดล้อมที่เอื้อต่อการเปลี่ยนแปลงทางนวัตกรรม

๖.๕ พัฒนาศักยภาพด้านนวัตกรรมสู่องค์กรที่ทันสมัย

๖.๖ พัฒนาองค์กรสู่นวัตกรรมที่ยั่งยืน

## ๗) ด้านความปลอดภัยในชีวิตและทรัพย์สิน

๗.๑ การป้องกันและฟื้นฟูผู้ติดยาเสพติด

๗.๒ ส่งเสริมให้ประชาชนมีส่วนร่วมและเฝ้าระวังด้านยาเสพติด

๗.๓ ร่วมส่งเสริมกิจกรรมการกีฬาให้ทุกหมู่บ้านได้มีการเล่นกีฬาเป็นประจำทุก ๆ วัน

๗.๔ สนับสนุนการรักษาความปลอดภัยในชีวิตและทรัพย์สิน

๗.๕ เสริมสร้างนวัตกรรมความปลอดภัยในสังคมไทยอย่างยั่งยืน

## ๒.๑.๑๒ นโยบาย Better Pattaya

ผู้บริหารเมืองพัทยาได้ประกาศนโยบาย “Better Pattaya” เป็นแนวทางให้ไปสู่เป้าหมายและสัมฤทธิ์ผลตามเจตนารมณ์ที่มุ่งหวังไว้ร่วมกัน ๔ เป้าหมาย ๑๕ นโยบาย ประกอบด้วย

### เป้าหมายที่ ๑ แก้ปัญหาเร่งด่วนเรื่องเศรษฐกิจรายได้ การจ้างงาน

#### นโยบายที่ ๑ ทัวร์ทั่วถึง อุดหนุนคนพัทยา ร้านค้าขายดี

เมืองพัทยามุ่งสร้างความร่วมมือกับสมาคมผู้ประกอบการธุรกิจต่างๆ รวมถึงบริษัทท่องเที่ยวที่มีศักยภาพ นำนักท่องเที่ยวรายใหญ่เข้าสู่เมืองพัทยา และให้มีการลงนามในบันทึกความร่วมมือ (MOU) สามารถส่งเสริมสนับสนุน และกระตุ้นให้นักท่องเที่ยวมาซื้อสินค้าของคนเมืองพัทยาโดยตรง เพื่อเป็นการกระจายรายได้สู่สังคม

#### นโยบายที่ ๒ เปิดทำเลทอง สร้างพื้นที่ขายของ เพื่อคนพัทยา

เพื่อสร้างโอกาสใหม่ ๆ ในการหารายได้ เพื่อคนพัทยา และสร้าง Landmark ใหม่ ๆ ของการท่องเที่ยว จึงเกิดแนวคิดที่จะเปิดพื้นที่ที่มีศักยภาพด้านเศรษฐกิจและการท่องเที่ยว เช่น บริเวณแหลมบาลีฮาย เกาะล้าน และนาเกลือ โดยเมืองพัทยามุ่งสนับสนุนให้คนพัทยา ลงทะเบียนผู้ค้า นำสินค้ามาขาย ทั้งของที่ระลึก อาหาร ของฝาก หรือผลิตภัณฑ์ชุมชน พร้อมกับช่วยประชาสัมพันธ์เชิญชวนให้นักท่องเที่ยวเข้ามาจับจ่ายใช้สอย ให้บรรยากาศการท่องเที่ยวกลับมาคึกคักและสร้างรายได้

#### นโยบายที่ ๓ Part-time Center คนพัทยาได้งาน ผู้ประกอบการได้คน

หลังจากเกิดโควิด เพื่อช่วยแก้ปัญหาการว่างงาน และแก้ปัญหาการขาดแคลนแรงงานของผู้ประกอบการเมืองพัทยาจึงต้องสร้างกลไกใหม่เพื่อเป็นศูนย์กลางรับลงทะเบียนให้กับผู้ต้องการ



ทำงานแบบ part-time และส่งต่อแรงงานให้กับเจ้าของกิจการที่ขาดแรงงาน รวมถึงการฝึกทักษะเพื่อพัฒนาความสามารถให้ตรงกับงาน

#### **นโยบายที่ ๔ กิจกรรมท่องเที่ยวหลากหลาย ถูกใจคนไทย ประทับใจชาวต่างชาติ**

เพื่อกระตุ้นภาพลักษณ์ การท่องเที่ยวให้มีความยิ่งใหญ่ ไร้ใจ เป็นที่สนใจและประสบความสำเร็จเหมือนกับงานพลุนานาชาติ ที่ได้รับรางวัลการท่องเที่ยวทางทะเลที่ดีที่สุดเป็นอันดับที่ ๓ ของเอเชีย รวมถึงงานจัดประชุมสัมมนาและท่องเที่ยวเพื่อปลุกเศรษฐกิจให้กลับมามีชีวิตชีวาสามารถสร้างรายได้ให้เท่ากับก่อนเกิดโควิด และขยายต่อ ยอดให้ดียิ่งขึ้น

#### **เป้าหมายที่ ๒ ยกระดับคุณภาพชีวิตคนพัทยา แก้ปัญหาน้ำท่วม และสิ่งแวดล้อม**

**นโยบายที่ ๑ ระบบขนส่งทันสมัย หลากหลายการให้บริการ เชื่อมต่อสถานีรถไฟความเร็วสูง**

ใช้ระบบ Shuttle Bus และขนส่งมวลชนต่าง ๆ ที่หลากหลาย เพื่อรองรับผู้โดยสารที่เดินทางมาจากสนามบินทั้ง ๓ แห่ง คือ สนามบินสุวรรณภูมิ สนามดอนเมือง และสนามบินอู่ตะเภา ที่มาถึงสถานีรถไฟความเร็วสูง แล้วจะเดินทางเข้าสู่เมืองพัทยา ทำให้ผู้เดินทางมายังสถานีเหล่านี้สามารถเดินทางเข้าเมืองพัทยาได้อย่างสะดวกสบาย และจัดการวางแผนการเดินทางได้โดยง่ายด้วยตารางการเดินทางอย่างเป็นระบบ

#### **นโยบายที่ ๒ Smart Senior พัฒนาความรู้ เข้าสู่สังคมผู้สูงอายุ**

เมืองพัทยามีประชากรที่อายุเกิน ๖๐ ปีขึ้นไปถึง ๒๐,๐๐๐ คน และกลุ่มผู้ที่จะเข้าสู่ผู้สูงวัยนี้กำลังเพิ่มจำนวนขึ้นเรื่อย ๆ ดังนั้น การจัดโปรแกรม "Smart Senior" จึงมุ่งให้กำลังใจแก่ผู้สูงวัย สร้างกำลังใจ และเป็นการใช้เวลาว่างให้เกิดประโยชน์ โดยการจัดกิจกรรมที่เหมาะสมกับผู้สูงวัย เพื่อให้กลุ่มคนเหล่านี้รู้สึกว่าคุณค่า มีความกระฉับกระเฉง ไม่เป็นภาระต่อลูกหลานและสังคม มีความหวังในการดำเนินชีวิต เพราะสังคมที่ดีต้องมีรากฐานที่มั่นคง สุขภาพของคนในครอบครัว จะสร้างชุมชนที่มีความสุข

#### **นโยบายที่ ๓ โครงการต่อเนื่องแก้ปัญหาน้ำท่วมพัทยา แบบเบ็ดเสร็จ**

ตัดทอนน้ำเพื่อลดปริมาณน้ำที่จะเข้าเมืองตั้งแต่ทางรถไฟ ป้องกันน้ำที่ไหลมาจากพื้นที่สูง และนำน้ำฝนที่ดีไปสู่อ่างเก็บน้ำเพื่อนำกลับมาใช้ในหน้าแล้ง จะผลักน้ำออกสู่เส้นทางธรรมชาติ ทั้งคลองนาเกลือและคลองจอมเทียนโดยจัดเส้นทางน้ำลงสู่ท่อที่มีขนาดใหญ่พอที่จะรับน้ำและรับแรงดันน้ำปริมาณมหาศาล เพื่อให้การจัดการน้ำที่เหลือเข้าเมืองที่น้อยลงสามารถลงสู่ทะเลได้โดยเร็ว

#### **นโยบายที่ ๔ ๑๓๓๗ MAX รับฟังทุกปัญหา เดินหน้าแก้ไข**

สายด่วนที่รับฟังทุกปัญหาความเดือดร้อนของคนพัทยา ที่ช่วยประสาน ส่งต่อ และติดตามเพื่อให้การแจ้งเหตุรวดเร็วและได้รับความช่วยเหลือทันทีที่มีประสิทธิภาพทั้งเรื่องการดูแลความปลอดภัยในชีวิตและทรัพย์สิน จะน้ำไม่ไหล ไฟดับ ท่อแตก ตัดต้นไม้ สภาพจราจร หรือความไม่สะดวกต่างๆ จะได้รับการแก้ไข

#### **นโยบายที่ ๕ ขยายพื้นที่ให้บริการหมอถึงบ้าน เพิ่มระบบ Telemedicine**

ปัจจุบันพัทยามีผู้ป่วยสูงอายุและผู้ป่วยติดเตียงจำนวนมาก ที่เข้าไม่ถึงระบบการรักษาพยาบาลหรือ ไม่สามารถเดินทางไปรับบริการทางการแพทย์ ณ โรงพยาบาล "ระบบสาธารณสุขเชิงรุก" จึงมีความจำเป็นและสิ่งที่สำคัญยิ่ง ในการจะให้บริการได้ครอบคลุม ต้องใช้เครือข่ายระบบ

สาธารณสุข จึงจะทำให้การติดตามดูแลผู้ป่วยสูงวัยและผู้ป่วยติดเตียงทั่วถึงและมีคุณภาพ จากเดิมมีบริการนำร่องเพียงในหมู่ที่ ๑๐ และหมู่ที่ ๑๒ เราจะขยายบริการให้ครอบคลุมทุกเขตพื้นที่ในเมืองพัทยา และเพิ่มระบบ Telemedicine เพื่อติดตามดูแลผู้ป่วยได้อย่างเท่ากัน และขยายศูนย์โรคไตเทียมให้เพียงพอที่จะรองรับผู้ป่วย

### **นโยบายที่ ๖ คลินิกเดียวรู้ ทันทูกรื่อง ในเมืองพัทยา ผ่าน Pattaya Connect**

เพียงโหลดไลน์ @PattayaConnect ก็จะช่วยให้ทุกคนสามารถเข้าถึงข้อมูลข่าวสารกิจกรรมต่าง ๆ ในเมืองพัทยาได้อย่างง่ายดาย สามารถดูเส้นทางคมนาคม และข้อมูลเมืองพัทยาได้อย่างรวดเร็วและมีประสิทธิภาพโดยเฉพาะอย่างยิ่งเพิ่มเติมเรื่องข่าวสารการชูดถนน และโครงการอื่น ๆ

### **เป้าหมายที่ ๓ สานต่อวิสัยทัศน์ “นิโพัทยา เพื่อการท่องเที่ยวอย่างยั่งยืน”**

#### **นโยบายที่ ๑ มิติใหม่เศรษฐกิจเมืองพัทยา มุ่งหน้าสู่ “เอ็นเตอร์เทนเมนท์คอมเพล็กซ์”**

ส่งเสริมให้นักลงทุนในโครงการต่างๆ เพื่อพัฒนาให้พัทยาสามารถยกระดับสู่การเป็นเอ็นเตอร์เทนเมนท์คอมเพล็กซ์ ได้อย่างเต็มรูปแบบ เกิดการท่องเที่ยวที่ครอบคลุมทุกกลุ่มอายุ ทั้งครอบครัว ผู้สูงวัย วัยทำงาน วัยเด็ก ต้องมีกิจกรรมรองรับทุกประเภท มีบริการที่สามารถอำนวยความสะดวกให้กับทุกคนเพื่อให้พัทยาเป็น "Smart City" ที่ทำให้นักท่องเที่ยวทุกวัยเข้ามาใช้เวลาในเมืองพัทยาได้นานขึ้น นำรายได้เข้าสู่เมืองพัทยาได้มากขึ้น และสร้างงานให้กับคนในชุมชน

#### **นโยบายที่ ๒ เกาะล้านโฉมใหม่ ท่องเที่ยวปลอดภัย ใส่ใจสิ่งแวดล้อม**

อนุรักษ์สิ่งแวดล้อม มาพร้อมกับความทันสมัยจัดการขยะเบ็ดเสร็จบนเกาะ มีระบบจัดการน้ำเสีย ปรับปรุงท่าเรือต่าง ๆ ที่ช่วยให้นักท่องเที่ยวเดินลงเรือโดยไม่ต้องลุยน้ำ แยกท่าเรือ สาธารณูปโภคให้ชุมชนถ่ายสินค้าได้อย่างสะดวก กล้องวงจรปิดที่ทั่วถึงรอบเกาะ ช่วยสร้างความมั่นใจให้กับนักท่องเที่ยวเพื่อความปลอดภัย เมื่อเจ็บป่วยสามารถเคลื่อนย้ายผู้ป่วยได้รวดเร็วด้วยระบบ "Emergency Refer" ผลักดันประสานให้มีสถานีตำรวจบนเกาะเพื่อความอุ่นใจของพี่น้องประชาชน รวมถึงนักท่องเที่ยวที่มาเยือน

#### **นโยบายที่ ๓ ตลาดนาเกลือโฉมใหม่ ที่จอดรถ สะดวก สบาย เพิ่มพื้นที่ค้าขาย สร้างรายได้ชุมชน**

พัฒนาพื้นที่ลานโพธิ์นาเกลือ ให้มีความทันสมัยเหมาะกับการต้อนรับนักท่องเที่ยว มีอาคารจอดรถรองรับได้ ๒๓๙ คัน และยกระดับตลาดอาหารทะเลให้มีมาตรฐาน สะอาดสวยงาม มีพื้นที่สำหรับต้อนรับนักท่องเที่ยว ซื้อสินค้าต่าง ๆ มีร้านค้าปรุงอาหารพร้อมที่นั่งรับประทาน อาหารริมทะเล มีสะพานที่เป็นจุดชมวิวอ่าวนาเกลือให้เป็นแหล่งท่องเที่ยวแห่งใหม่ที่เปี่ยมด้วยมนต์เสน่ห์ของอดีตผสานกับความทันสมัย ใครมาพัทยาต้องมานาเกลือ

#### **เป้าหมายที่ ๔ พัฒนาเทคโนโลยีและปฏิรูปการศึกษา ที่ตอบโจทย์โลกอนาคต**

#### **นโยบายที่ ๑ ขยายโรงเรียนต้นแบบ ให้โอกาสทางการศึกษา เตรียมตัวสู่อาชีพในฝัน**

ขยายโรงเรียนมัธยมให้เพียงพอที่จะรองรับนักเรียนในเมืองพัทยา ให้โอกาสเข้ามาศึกษาหลักสูตรที่เตรียมความพร้อมให้นักเรียนมีความสามารถแข่งขันเข้าสู่มหาวิทยาลัย ได้เรียนในสาขาอาชีพที่ตนใฝ่ฝัน ด้วยการจัดหลักสูตรแกนกลาง การศึกษาขั้นพื้นฐาน ระดับมัธยมศึกษาตอนปลาย ถึง ๖ สาขา วิชา คือ กลุ่มแพทย์ เกษีษกร พยาบาล วิทยาศาสตร์สุขภาพ และสาธารณสุข กลุ่มวิศวกรรมและเทคโนโลยี กลุ่มบริหาร ผู้ประกอบการ การตลาด กลุ่มมนุษยศาสตร์และสังคมศาสตร์

กลุ่มภาษาศาสตร์ กลุ่มทัศนศิลป์ ดนตรี นาฏศิลป์ การแสดง และมุ่งขยายความร่วมมือกับมหาวิทยาลัย และสถาบันการศึกษาชั้นนำต่างๆ เพื่อให้นักเรียนได้มีโอกาสในการเข้าเรียนต่อ ดังนั้น พัทยาจะเป็นชุมชนแห่งความรู้ที่มีคุณภาพ สามารถรองรับการเติบโตของอุตสาหกรรมประเภทต่างๆ ที่จะเกิดขึ้นในอนาคต (โดยเฉพาะใน EEC) และเป็นแรงงานคุณภาพที่สามารถสร้างรายได้เพียงพอที่จะดูแลตัวเองและครอบครัว

### นโยบายที่ ๒ พัทยาเมืองน่าอยู่ ศูนย์กลาง EEC

EEC ครอบคลุม ๓ จังหวัดคือ ชลบุรี ฉะเชิงเทรา และระยอง มุ่งเน้นพัฒนาด้านเศรษฐกิจ ด้านการท่องเที่ยว โครงสร้างพื้นฐาน อุตสาหกรรม บุคลากร การศึกษา การวิจัย ธุรกิจ การเงิน เทคโนโลยี และอีกมากมาย ดังนั้น การผลักดันให้พัทยาได้เป็นศูนย์กลางของ EEC จะทำให้เราเติบโตได้อย่างก้าวกระโดด เพราะจะสามารถดึงดูดการลงทุนในทุกๆ ด้านให้เข้ามาสู่เมืองพัทยา เมื่อมีการลงทุนก็จะเกิดการจ้างงาน ทำให้เกิดรายได้หมุนเวียนเข้าสู่ชุมชนจากกลุ่มลูกค้าใหม่ ๆ จากกลุ่มธุรกิจใหม่ ๆ นอกจากกลุ่มนักท่องเที่ยวเดิม และจากแผนของโครงการ EEC ที่ตั้งเป้าให้อำเภอบางละมุงเป็นศูนย์กลางทางการแพทย์และสุขภาพ หรือ “Medical Hub” ภาคตะวันออก และของประเทศก็จะทำให้เกิดการพัฒนาและต่อยอดพัทยาให้เป็นศูนย์กลางของ Health & Wellness Tourism ในระดับโลกได้อย่างแท้จริง

### ๒.๒ ยุทธศาสตร์เมืองพัทยา

**วิสัยทัศน์** “เมืองแห่งโอกาส เศรษฐกิจสมดุล คุณภาพชีวิตที่ดีสำหรับทุกคน”

#### เป้าประสงค์

๑. ประชาชนทุกคนในเมืองพัทยา สามารถเข้าถึงบริการพื้นฐานได้อย่างทั่วถึงและเท่าเทียม ลดความเหลื่อมล้ำทางเศรษฐกิจและสังคม เคารพความหลากหลายทางพหุวัฒนธรรม มีการพัฒนาด้านเศรษฐกิจ สังคม สิ่งแวดล้อมและเทคโนโลยีที่มีประสิทธิภาพอย่างต่อเนื่อง พร้อมรับการเปลี่ยนแปลง (Resilience) พึ่งพาตนเองได้และเป็นประโยชน์ต่อเมืองอื่นโดยรอบ

๒. การพัฒนานวัตกรรมทางเศรษฐกิจของเมืองพัทยาให้เกิดความสมดุล ๓ ด้าน ได้แก่ ด้านเศรษฐกิจ ด้านสังคม และด้านทรัพยากรธรรมชาติและสิ่งแวดล้อม เกื้อหนุนให้ประชาชนมีโอกาสพัฒนาตนเองได้อย่างเต็มศักยภาพ และสร้างมูลค่าเพิ่มทางเศรษฐกิจด้านการขับเคลื่อนนวัตกรรม โดยคำนึงถึงความยั่งยืนด้านสิ่งแวดล้อม

๓. ประชาชนในเมืองพัทยามีสุขภาพที่ดี มีการศึกษา มีชีวิตการทำงานและรายได้ที่ดี มีสภาพแวดล้อมในการอยู่อาศัยที่ดี ชุมชนมีความปลอดภัย มีการคมนาคมที่สะดวกปลอดภัย เป็นเมืองที่น่าอยู่ และส่งเสริมการมีส่วนร่วมของประชาชนทางการเมืองและสังคม

#### ตัวชี้วัดและค่าเป้าหมาย

๑. ผ่านเกณฑ์การประเมินขั้นต่ำเพื่อการประกันคุณภาพการจั้บริการสาธารณะขององค์กรปกครองส่วนท้องถิ่น

๒. ดัชนีความก้าวหน้าของคน (Human Achievement Index: HAI) เพิ่มขึ้น

๓. ผ่านเกณฑ์การประเมินการออกแบบเมืองอัจฉริยะ ๗ ด้าน

## ยุทธศาสตร์ที่ ๑ ยกระดับคุณภาพชีวิตที่ดีและความปลอดภัยสำหรับทุกคน

### เป้าประสงค์

๑) ประชาชนในเขตเมืองพัทยาทุกคน มีคุณภาพชีวิตที่ดีและมีความปลอดภัยในชีวิตและทรัพย์สิน

### ตัวชี้วัดและค่าเป้าหมาย

๑) ผ่านเกณฑ์การประเมินขั้นต่ำเพื่อการประกันคุณภาพการจัดการบริการสาธารณะขององค์กรปกครองส่วนท้องถิ่น ๔ ด้าน ดังนี้

๑.๑) ด้านสาธารณสุข บริการทางสังคม และคุณภาพชีวิต

๑.๒) ด้านการศึกษา

๑.๓) ด้านการจัดระเบียบชุมชนและการรักษาความปลอดภัย

๑.๔) ด้านการส่งเสริมศิลปะ วัฒนธรรม ภูมิปัญญาชาวบ้าน และโบราณสถาน

๒) ดัชนีความก้าวหน้าของคน (Human Achievement Index: HAI) เพิ่มขึ้น

๓ ด้าน ดังนี้

๒.๑) ด้านสุขภาพ

๒.๒) ด้านการศึกษา

๒.๓) ด้านชีวิตครอบครัวและชุมชน

๓) ผ่านเกณฑ์การประเมินการออกแบบเมืองอัจฉริยะ ๗ ด้าน

๓.๑) ด้านการดำรงชีวิตอัจฉริยะ (Smart Living)

๓.๒) ด้านพลเมืองอัจฉริยะ (Smart People)

### กลยุทธ์

๑) การส่งเสริมการพัฒนาเมืองแห่งการศึกษาที่ทันสมัย มีมาตรฐานระดับสากล

๒) การปรับปรุงและพัฒนาระบบความปลอดภัยในชีวิตและทรัพย์สินของประชาชนนักท่องเที่ยวและนักลงทุนในเมืองพัทยา ให้เป็นเมืองน่าอยู่และมีความปลอดภัยสูง

๓) การยกระดับการจัดการสวัสดิการสังคม เพื่อแก้ไขปัญหาทางสังคม เช่น ด้านสุขภาพอนามัย การป้องกันโรคติดต่อ และการดูแลกลุ่มเปราะบาง ให้มีประสิทธิภาพและคุณภาพสูง

๔) การจัดระเบียบสังคมเพื่อความปลอดภัยและความสงบเรียบร้อยของสังคม เช่น หาบเร่ แผงลอย กลุ่มค้ามนุษย์ กลุ่มค้าสิ่งเสพติด กลุ่มคนเร่ร่อน ประชากรแฝง และอาชญากรข้ามชาติ เป็นต้น

### จุดยืนทางยุทธศาสตร์

มุ่งเน้นการพัฒนาคุณภาพชีวิตที่ดีและมีความสุขให้กับประชาชนทุกคน ได้แก่ การมีสุขภาพแข็งแรง มีที่อยู่อาศัย ครอบครัวที่อบอุ่น สภาพแวดล้อมที่ดี มีความปลอดภัยในชีวิตและทรัพย์สิน มีการศึกษา มีสวัสดิการสังคม เคารพความหลากหลายทางวัฒนธรรม เป็นต้น ส่วนประกอบดังกล่าวจำเป็นต้องสร้างระบบให้สมดุลและดำรงอยู่ภายใต้ความเปลี่ยนแปลงทางสังคม ความเปลี่ยนแปลงจากภัยธรรมชาติ และความเปลี่ยนแปลงของโรคอุบัติใหม่ ทั้งนี้ คุณภาพชีวิตที่ดีสามารถทำให้ประชาชนมีความสุขและส่งผลทำให้สังคมดีมีคุณภาพ

### ความเชื่อมโยงของยุทธศาสตร์ในภาพรวม

#### ๑) แผนยุทธศาสตร์ชาติ ๒๐ ปี (พ.ศ. ๒๕๖๑ - ๒๕๘๐)

ประเด็นยุทธศาสตร์ ๓ ยุทธศาสตร์ชาติด้านการพัฒนาและเสริมสร้างศักยภาพ  
ทรัพยากรมนุษย์

ประเด็นยุทธศาสตร์ ๔ ยุทธศาสตร์ชาติด้านการสร้างโอกาสและความเสมอภาคทาง  
สังคม

#### ๒) แผนพัฒนาเศรษฐกิจและสังคมแห่งชาติ ฉบับที่ ๑๓ (พ.ศ. ๒๕๖๖ - ๒๕๗๐)

หมวดหมู่ที่ ๔ ไทยเป็นศูนย์กลางทางการแพทย์และสุขภาพมูลค่าสูง  
หมวดหมู่ที่ ๘ ไทยมีพื้นที่และเมืองอัจฉริยะที่น่าอยู่ ปลอดภัย เด็ดขาดได้อย่าง  
ยั่งยืน

หมวดหมู่ที่ ๙ ไทยมีความยากจนข้ามรุ่นลดลง และมีความคุ้มครองทางสังคมที่  
หมวดหมู่ที่ ๑๑ ไทยสามารถลดความเสี่ยงและผลกระทบจากภัยธรรมชาติและ  
การเปลี่ยนแปลงสภาพภูมิอากาศ

หมวดหมู่ที่ ๑๒ ไทยมีกำลังคนสมรรถนะสูง มุ่งเรียนรู้อย่างต่อเนื่อง ตอบโจทย์  
การพัฒนาแห่งอนาคต

#### ๓) เป้าหมายการพัฒนาที่ยั่งยืน (Sustainable Development Goals: SDGs)

เป้าหมายที่ ๑: ขจัดความยากจนทุกรูปแบบในทุกพื้นที่

เป้าหมายที่ ๒: ยุติความหิวโหย บรรลุความมั่นคงทางอาหารและยกระดับ  
โภชนาการและส่งเสริมเกษตรกรรมที่ยั่งยืน

เป้าหมายที่ ๓: สร้างหลักประกันว่าคนมีชีวิตที่มีสุขภาพดีและส่งเสริมความเป็นอยู่  
ที่ดีสำหรับทุกคนในทุกวัย

เป้าหมายที่ ๔: สร้างหลักประกันว่าทุกคนมีการศึกษาที่มีคุณภาพอย่างครอบคลุม  
และเท่าเทียม และสนับสนุนโอกาสในการเรียนรู้ตลอดชีวิต

เป้าหมายที่ ๕: บรรลุความเท่าเทียมระหว่างเพศ และเสริมอำนาจให้แก่สตรีและ  
เด็กหญิง

เป้าหมายที่ ๑๐: ลดความไม่เสมอภาคภายในประเทศและระหว่างประเทศ

เป้าหมายที่ ๑๑: ทำให้เมืองและการตั้งถิ่นฐานของมนุษย์มีความครอบคลุม  
ปลอดภัย มีภูมิต้านทานและยั่งยืน

เป้าหมายที่ ๑๓: ปฏิบัติการอย่างเร่งด่วนเพื่อต่อสู้การเปลี่ยนแปลงสภาพภูมิอากาศ  
และผลกระทบที่เกิดขึ้น

เป้าหมายที่ ๑๖: ส่งเสริมสังคมที่สงบสุขและครอบคลุมเพื่อการพัฒนาที่ยั่งยืน ให้  
ทุกคนเข้าถึงความยุติธรรม และสร้างสถาบันที่มีประสิทธิภาพ รับผิดชอบ และครอบคลุมในทุกระดับ

#### ๔) BCG Model

๑. เศรษฐกิจชีวภาพ (Bio Economy)

๒. เศรษฐกิจหมุนเวียน (Circular Economy)

๓. เศรษฐกิจสีเขียว (Green Economy)

๕) ไทยแลนด์ ๔.๐

มิติที่ ๒ ความอยู่ดีมีสุขของผู้คนในสังคม (Social Well-beings)

๖) แผนกระทรวงมหาดไทย

ประเด็นยุทธศาสตร์ ๑. การเสริมสร้างความสงบเรียบร้อย และความมั่นคง  
ภายใน

ประเด็นยุทธศาสตร์ ๒. การพัฒนาภูมิภาค เมือง และพื้นที่เศรษฐกิจ

ประเด็นยุทธศาสตร์ ๓. การพัฒนาภูมิภาค เมือง และพื้นที่เศรษฐกิจ ให้เติบโต  
อย่างสมดุลภูมิภาค เมืองและพื้นที่เศรษฐกิจ มีความสามารถในการแข่งขัน และได้รับการพัฒนาอย่าง  
สมดุล

๗) เป้าหมายการพัฒนาภาคตะวันออก (พ.ศ. ๒๕๖๖ - ๒๕๗๐)

เป้าหมายที่ ๑ พัฒนาการเกษตรคุณภาพให้เชื่อมโยงสู่การผลิตและแปรรูปสินค้า  
เกษตรปลอดภัย สู่ห่วงโซ่การผลิตในระดับประเทศ และการให้บริการส่งเสริมสุขภาพ

เป้าหมายที่ ๕ พัฒนาพื้นที่และเมืองให้เป็นเมืองอัจฉริยะน่าอยู่เพื่อเสริมสร้าง  
คุณภาพชีวิตที่ดีให้กับประชาชนทุกกลุ่มในพื้นที่

๘) โครงการพัฒนาเขตพัฒนาพิเศษภาคตะวันออก (Eastern Economic Corridor: EEC)

ประเด็นยุทธศาสตร์ ๓ ยกระดับคุณภาพชีวิตความเป็นอยู่พื้นฐานร่วมกับชุมชน

๙) แผนพัฒนากลุ่มจังหวัดภาคตะวันออก ๑ (ฉะเชิงเทรา ชลบุรี ระยอง) พ.ศ. ๒๕๖๖ -  
๒๕๗๐

ยุทธศาสตร์ที่ ๕ พัฒนาทรัพยากรมนุษย์ในทุกช่วงวัยให้มีคุณภาพชีวิตที่ดี มีความ  
มั่นคงปลอดภัย และส่งเสริมการเรียนรู้ตลอดช่วงชีวิต

๑๐) แผนพัฒนาจังหวัดชลบุรี (พ.ศ. ๒๕๖๖ - ๒๕๗๐)

ประเด็นการพัฒนาที่ ๕ สร้างสรรค์สังคมให้มั่นคงมีคุณภาพและยั่งยืน

๑๑) ยุทธศาสตร์องค์กรปกครองส่วนท้องถิ่นจังหวัดชลบุรี (พ.ศ. ๒๕๖๖ - ๒๕๗๐)

ยุทธศาสตร์ที่ ๑ การพัฒนาคุณภาพชีวิตและสังคม

ยุทธศาสตร์ที่ ๕ การป้องกันปราบปรามและฟื้นฟูผู้ติดยาเสพติด การรักษาความ  
ปลอดภัยในชีวิตและทรัพย์สิน

๑๒) นโยบาย Better Pattaya

เป้าหมายที่ ๒ นโยบายที่ ๒, นโยบายที่ ๔, นโยบายที่ ๕

เป้าหมายที่ ๓ นโยบายที่ ๒

เป้าหมายที่ ๔ นโยบายที่ ๑

ยุทธศาสตร์ที่ ๒ ยกระดับประสิทธิภาพโครงสร้างพื้นฐาน รองรับเขตพัฒนาพิเศษภาค  
ตะวันออก

เป้าประสงค์

๑) การยกระดับระบบขนส่งมวลชนเมืองพัทยาให้มีมาตรฐานและประสิทธิภาพสูง

๒) การยกระดับโครงสร้างพื้นฐานเทคโนโลยีดิจิทัลเพื่อบริการประชาชน

๓) การยกระดับคุณภาพโครงสร้างพื้นฐานเมืองพัทยาให้มีมาตรฐานสูง

### ตัวชี้วัดและค่าเป้าหมาย

๑) ผ่านเกณฑ์การประเมินขั้นต่ำเพื่อการประกันคุณภาพการจัดบริการสาธารณะขององค์กรปกครองส่วนท้องถิ่น ๓ ด้าน ดังนี้

๑.๑) ด้านโครงสร้างพื้นฐาน

๑.๒) ด้านการจัดระเบียบชุมชนและการรักษาความสงบปลอดภัย

๑.๓) ด้านการส่งเสริมเศรษฐกิจชุมชน อาชีพ การท่องเที่ยวและการลงทุน

๒) ดัชนีความก้าวหน้าของคน (Human Achievement Index: HAI) เพิ่มขึ้น ๒ ด้าน ดังนี้

๒.๑) ด้านที่อยู่อาศัยและสภาพแวดล้อม

๒.๒) ด้านการคมนาคมและการสื่อสาร

๓) ผ่านเกณฑ์การประเมินการออกแบบเมืองอัจฉริยะ ๔ ด้าน ดังนี้

๓.๑) ด้านพลังงานอัจฉริยะ (Smart Energy)

๓.๒) ด้านการเดินทางและขนส่งอัจฉริยะ (Smart Mobility)

๓.๓) ด้านสิ่งแวดล้อมอัจฉริยะ (Smart Environment)

๓.๔) ด้านการดำรงชีวิตอัจฉริยะ (Smart Living)

### กลยุทธ์

๑) การสร้างและพัฒนาระบบขนส่งมวลชนเมืองพัทยา เพื่อเชื่อมต่อการขนส่ง ทางบก ทางราง และทางทะเล ให้มีมาตรฐานและประสิทธิภาพ เช่น รถไฟฟ้ารางเบา รถขนส่งสาธารณะที่ทันสมัย เพื่อรองรับการขยายตัวเขตพัฒนาพิเศษภาคตะวันออก

๒) การยกระดับโครงสร้างพื้นฐานเทคโนโลยีดิจิทัล เช่น อินเทอร์เน็ตความเร็วสูง แพลตฟอร์มกลาง และระบบสารสนเทศด้านบริหารและบริการ เพื่อรองรับการพัฒนานวัตกรรมทางเศรษฐกิจผสมผสาน

๓) การยกระดับคุณภาพโครงสร้างพื้นฐานเมืองพัทยา ให้มีมาตรฐานสูง เช่น ทางเดินเท้า ศาลาที่พัก จุดจอดรถ สะพาน และไฟทางเดิน เป็นต้น โดยบูรณาการความร่วมมือระหว่างหน่วยงานภาครัฐและเอกชน

๔) การปรับปรุงแหล่งท่องเที่ยวเดิมของเมืองพัทยาให้มีความทันสมัยมีความปลอดภัย และรักษาวัฒนธรรมท้องถิ่นเดิม

๕) การยกระดับพื้นที่อยู่อาศัย เพื่อรองรับจำนวนประชากรจากการขยายตัวทางเศรษฐกิจในเขตพัฒนาพิเศษภาคตะวันออก

### จุดยืนทางยุทธศาสตร์

มุ่งเน้นการยกระดับคุณภาพโครงสร้างพื้นฐานให้มีมาตรฐานสากล เพื่ออำนวยความสะดวกต่อการให้บริการประชาชน อย่างทั่วถึงและเท่าเทียม พร้อมทั้งเชื่อมโยงพื้นที่เศรษฐกิจและชุมชนอย่างมีประสิทธิภาพ รองรับเขตพัฒนาพิเศษภาคตะวันออก

### ความเชื่อมโยงของยุทธศาสตร์ในภาพรวม

๑) แผนยุทธศาสตร์ชาติ ๒๐ ปี (พ.ศ. ๒๕๖๑ - ๒๕๘๐)

ประเด็นยุทธศาสตร์ ๒ ยุทธศาสตร์ชาติด้านการสร้างความสามารถในการแข่งขัน



- ๒) แผนพัฒนาเศรษฐกิจและสังคมแห่งชาติ ฉบับที่ ๑๓ (พ.ศ. ๒๕๖๖ - ๒๕๗๐)  
หมวดหมู่ที่ ๒ ไทยเป็นจุดหมายของการท่องเที่ยวที่เน้นคุณภาพและความยั่งยืน  
หมวดหมู่ที่ ๕ ไทยเป็นประตูการค้าการลงทุนและยุทธศาสตร์ทางโลจิสติกส์ที่สำคัญของภูมิภาค  
หมวดหมู่ที่ ๖ ไทยเป็นศูนย์กลางอุตสาหกรรมอิเล็กทรอนิกส์อัจฉริยะและอุตสาหกรรมดิจิทัลของอาเซียน  
หมวดหมู่ที่ ๘ ไทยมีพื้นที่และเมืองอัจฉริยะที่น่าอยู่ ปลอดภัย เด็ดขาดได้อย่างยั่งยืน
- ๓) เป้าหมายการพัฒนาที่ยั่งยืน (Sustainable Development Goals : SDGs)  
เป้าหมายที่ ๖: สร้างหลักประกันว่าจะมีการจัดให้มีน้ำและสุขอนามัยสำหรับทุกคน และมีการบริหารจัดการที่ยั่งยืนสำหรับทุกคน  
เป้าหมายที่ ๙: สร้างโครงสร้างพื้นฐานที่มีความทนทาน ส่งเสริมการพัฒนาอุตสาหกรรมที่ครอบคลุมและยั่งยืน และส่งเสริมนวัตกรรม  
เป้าหมายที่ ๑๑: ทำให้เมืองและการตั้งถิ่นฐานของมนุษย์มีความครอบคลุม ปลอดภัย มีภูมิต้านทานและยั่งยืน
- ๔) BCG Model  
๑. เศรษฐกิจชีวภาพ (Bio Economy)  
๒. เศรษฐกิจหมุนเวียน (Circular Economy)  
๓. เศรษฐกิจสีเขียว (Green Economy)
- ๕) ไทยแลนด์ ๔.๐  
มิติที่ ๑ ความมั่งคั่งทางเศรษฐกิจ (Economic Wealth)
- ๖) แผนกระทรวงมหาดไทย  
ยุทธศาสตร์ที่ ๓ การพัฒนาภูมิภาค เมือง และพื้นที่เศรษฐกิจให้เติบโตอย่างสมดุล
- ๗) เป้าหมายการพัฒนาภาคตะวันออก (พ.ศ. ๒๕๖๖ - ๒๕๗๐)  
เป้าหมายที่ ๓ ยกระดับการท่องเที่ยวของภาคตะวันออกสู่การเป็นจุดหมายการท่องเที่ยวของโลก ที่เน้นคุณภาพและความยั่งยืน  
เป้าหมายที่ ๕ พัฒนาพื้นที่และเมืองให้เป็นเมืองอัจฉริยะที่น่าอยู่เพื่อเสริมสร้างคุณภาพชีวิตที่ดีให้กับประชาชนทุกกลุ่มในพื้นที่
- ๘) โครงการพัฒนาเขตพัฒนาพิเศษภาคตะวันออก (Eastern Economic Corridor: EEC)  
ประเด็นยุทธศาสตร์ ๑ ขับเคลื่อนการลงทุนโครงการโครงสร้างพื้นฐานและโครงการสำคัญของอีอีซี
- ๙) แผนพัฒนากลุ่มจังหวัดภาคตะวันออก ๑ (ฉะเชิงเทรา ชลบุรี ระยอง) พ.ศ. ๒๕๖๖ - ๒๕๗๐  
ยุทธศาสตร์ที่ ๑ พัฒนาพื้นที่เพื่อส่งเสริมการค้า การลงทุนอุตสาหกรรม มุ่งสู่เขตพัฒนาพิเศษภาคตะวันออกที่ดีและทันสมัย  
ยุทธศาสตร์ที่ ๓ ส่งเสริมและพัฒนาสิ่งอำนวยความสะดวก สินค้า และการบริการด้านการท่องเที่ยว

๑๐) แผนพัฒนาจังหวัดชลบุรี (พ.ศ. ๒๕๖๖ - ๒๕๗๐)  
ประเด็นการพัฒนาที่ ๔ ยกระดับประสิทธิภาพการบริหารจัดการภาครัฐและเอกชน  
โครงสร้างพื้นฐานและคมนาคม รองรับเขตพัฒนาพิเศษภาคตะวันออก

๑๑) ยุทธศาสตร์องค์กรปกครองส่วนท้องถิ่นจังหวัดชลบุรี (พ.ศ. ๒๕๖๖ - ๒๕๗๐)

ยุทธศาสตร์ที่ ๓ การพัฒนาโครงสร้างพื้นฐานและโครงข่ายคมนาคมขนส่ง

๑๒) นโยบาย Better Pattaya

เป้าหมายที่ ๑ นโยบายที่ ๒

เป้าหมายที่ ๒ นโยบายที่ ๑, นโยบายที่ ๖

เป้าหมายที่ ๓ นโยบายที่ ๑, นโยบายที่ ๒, นโยบายที่ ๓

เป้าหมายที่ ๔ นโยบายที่ ๒

**ยุทธศาสตร์ที่ ๓ ส่งเสริมนวัตกรรมทางเศรษฐกิจและเป็นมิตรต่อสิ่งแวดล้อม**

**เป้าประสงค์**

๑) การเป็นศูนย์กลางด้านสุขภาพที่ทันสมัยแห่งภาคตะวันออก

๒) การส่งเสริมการท่องเที่ยวเชิงคุณภาพและการท่องเที่ยวสีเขียว

๓) การส่งเสริมเศรษฐกิจชุมชน ภายใต้หลักปรัชญาเศรษฐกิจพอเพียง

**ตัวชี้วัดและค่าเป้าหมาย**

๑) ผ่านเกณฑ์การประเมินขั้นต่ำเพื่อการประกันคุณภาพการจัดการบริการสาธารณะ  
ขององค์กรปกครองส่วนท้องถิ่น ๓ ด้าน ดังนี้

๑.๑) ด้านสาธารณสุข บริการทางสังคม และคุณภาพชีวิต

๑.๒) ด้านการส่งเสริมเศรษฐกิจชุมชน อาชีพ การท่องเที่ยว และการลงทุน

๑.๓) ด้านการส่งเสริมศิลปะ วัฒนธรรม ภูมิปัญญาชาวบ้าน และโบราณสถาน

๒) ดัชนีความก้าวหน้าของคน (Human Achievement Index: HAI) เพิ่มขึ้น

๒ ด้าน ดังนี้

๒.๑) ด้านชีวิตการงาน

๒.๒) ด้านรายได้

๓) ผ่านเกณฑ์การประเมินการออกแบบเมืองอัจฉริยะ ๓ ด้าน ดังนี้

๓.๑) ด้านเศรษฐกิจอัจฉริยะ (Smart Economy)

๓.๒) ด้านสิ่งแวดล้อมอัจฉริยะ (Smart Environment)

๓.๓) ด้านพลเมืองอัจฉริยะ (Smart People)

**กลยุทธ์**

๑) การส่งเสริมการพัฒนาอุตสาหกรรมด้านสุขภาพ เช่น บุคลากร โรงพยาบาล อุปกรณ์  
ทางการแพทย์ และระบบสารสนเทศสาธารณสุขและสุขภาพ เพื่อให้เมืองพัทยาเป็นศูนย์กลางด้านสุขภาพ  
ที่ทันสมัยแห่งภาคตะวันออก และมุ่งสู่การพัฒนากระบวนการแพทย์ระดับนานาชาติ

๒) การส่งเสริมการท่องเที่ยวเชิงคุณภาพ ที่มีศักยภาพในการเติบโตสูง

๓) การส่งเสริมการท่องเที่ยวสีเขียวใน ๒ มิติ ได้แก่ ๑) มิติด้านสิ่งแวดล้อม และ ๒) มิติ  
ด้านศิลปวัฒนธรรมท้องถิ่นและพหุวัฒนธรรม

๔) การยกระดับอุตสาหกรรมไมซ์ (Meetings, Incentives, Conventions, Exhibitions : MICE)

๕) การส่งเสริมเศรษฐกิจชุมชน การประกอบอาชีพ การสร้างรายได้ ที่สามารถพึ่งตนเอง ภายใต้อุตสาหกรรมเศรษฐกิจพอเพียง

๖) การส่งเสริมเศรษฐกิจเชิงสร้างสรรค์

#### จุดยืนทางยุทธศาสตร์

มุ่งเน้นการส่งเสริมนวัตกรรมทางเศรษฐกิจการท่องเที่ยว เมืองพัทยาเติบโตอย่างสมดุล และยั่งยืน เป็นมิตรต่อสิ่งแวดล้อม โดยการเชื่อมโยงความร่วมมือของทุกภาคส่วนในการฝ่าทุกวิกฤต ยกระดับศักยภาพเศรษฐกิจที่มีโอกาสการจ้างงาน และสร้างรายได้ให้กับภาคประชาชนอย่างทั่วถึง

#### ความเชื่อมโยงของยุทธศาสตร์ในภาพรวม

๑) แผนยุทธศาสตร์ชาติ ๒๐ ปี (พ.ศ. ๒๕๖๑ - ๒๕๘๐)

ประเด็นยุทธศาสตร์ ๒ ยุทธศาสตร์ชาติด้านการสร้างความสามารถในการแข่งขัน

๒) แผนพัฒนาเศรษฐกิจและสังคมแห่งชาติ ฉบับที่ ๑๓ (พ.ศ. ๒๕๖๖ - ๒๕๗๐)

หมวดหมู่ที่ ๒ ไทยเป็นจุดหมายของการท่องเที่ยวที่เน้นคุณภาพและความยั่งยืน

หมวดหมู่ที่ ๔ ไทยเป็นศูนย์กลางทางการแพทย์และสุขภาพมูลค่าสูง

หมวดหมู่ที่ ๗ ไทยมีวิสาหกิจขนาดกลางและขนาดย่อมที่เข้มแข็ง มีศักยภาพสูง

และสามารถแข่งขันได้

หมวดหมู่ที่ ๘ ไทยมีพื้นที่และเมืองอัจฉริยะที่น่าอยู่ ปลอดภัย เติบโตได้อย่างยั่งยืน

หมวดหมู่ที่ ๙ ไทยมีความยากจนข้ามรุ่นลดลง และมีความคุ้มครองทางสังคมที่

เพียงพอเหมาะสม

หมวดหมู่ที่ ๑๐ ไทยมีเศรษฐกิจหมุนเวียนและสังคมคาร์บอนต่ำ

หมวดหมู่ที่ ๑๒ ไทยมีกำลังคนสมรรถนะสูง มุ่งเรียนรู้อย่างต่อเนื่อง ตอบโจทย์

การพัฒนาแห่งอนาคต

๓) เป้าหมายการพัฒนาที่ยั่งยืน (Sustainable Development Goals: SDGs)

เป้าหมายที่ ๑: ขจัดความยากจนทุกรูปแบบในทุกพื้นที่

เป้าหมายที่ ๓: สร้างหลักประกันว่าคนมีชีวิตที่มีสุขภาพดีและส่งเสริมความเป็นอยู่ที่ดีสำหรับทุกคนในทุกวัย

ดีสำหรับทุกคนในทุกวัย

เป้าหมายที่ ๘: ส่งเสริมการเติบโตทางเศรษฐกิจที่ต่อเนื่อง ครอบคลุม และยั่งยืน

การจ้างงานเต็มที่ มีผลิตภาพ และการมีงานที่เหมาะสมสำหรับทุกคน

เป้าหมายที่ ๑๐: ลดความไม่เสมอภาคภายในประเทศและระหว่างประเทศ

๔) BCG Model

๑. เศรษฐกิจชีวภาพ (Bio Economy)

๒. เศรษฐกิจหมุนเวียน (Circular Economy)

๓. เศรษฐกิจสีเขียว (Green Economy)

๕) ไทยแลนด์ ๔.๐

มิติที่ ๑ ความมั่งคั่งทางเศรษฐกิจ (Economic Wealth)

๖) แผนกระทรวงมหาดไทย

ยุทธศาสตร์ที่ ๒ การลดความเหลื่อมล้ำทางสังคม สร้างความเข้มแข็งของชุมชนและ  
พัฒนาเศรษฐกิจฐานราก

ยุทธศาสตร์ที่ ๓ การพัฒนาภูมิภาค เมือง และพื้นที่เศรษฐกิจให้เติบโตอย่างสมดุล

๗) เป้าหมายการพัฒนาภาคตะวันออก (พ.ศ. ๒๕๖๖ - ๒๕๗๐)

เป้าหมายที่ ๑ พัฒนาอุตสาหกรรมเป้าหมายให้เป็นกำลังหลักในการขับเคลื่อน  
เศรษฐกิจสีเขียวของภาคตะวันออก

เป้าหมายที่ ๓ ยกระดับการท่องเที่ยวของภาคตะวันออกสู่การเป็นจุดหมายการ  
ท่องเที่ยวของโลก ที่เน้นคุณภาพและความยั่งยืน

๘) โครงการพัฒนาเขตพัฒนาพิเศษภาคตะวันออก (Eastern Economic Corridor: EEC)

ประเด็นยุทธศาสตร์ ๒ ผลักดันอุตสาหกรรมเป้าหมาย

๙) แผนพัฒนากลุ่มจังหวัดภาคตะวันออก ๑ (ฉะเชิงเทรา ชลบุรี ระยอง) พ.ศ. ๒๕๖๖ -  
๒๕๗๐

ยุทธศาสตร์ที่ ๑ พัฒนาพื้นที่เพื่อส่งเสริมการค้า การลงทุนอุตสาหกรรม มุ่งสู่เขต  
พัฒนาพิเศษภาคตะวันออกที่ดีและทันสมัย

ยุทธศาสตร์ที่ ๓ ส่งเสริมและพัฒนาสิ่งอำนวยความสะดวก สินค้า และการบริการ  
ด้านการท่องเที่ยว

๑๐) แผนพัฒนาจังหวัดชลบุรี (พ.ศ. ๒๕๖๖ - ๒๕๗๐)

ประเด็นการพัฒนาที่ ๑ ยกระดับการพัฒนานวัตกรรมอุตสาหกรรมเพื่อเพิ่มขีด  
ความสามารถในการแข่งขันเศรษฐกิจอุตสาหกรรม และเทคโนโลยีที่เป็นมิตรกับสิ่งแวดล้อมที่ยั่งยืน

ประเด็นการพัฒนาที่ ๒ ยกระดับให้เป็นจังหวัดท่องเที่ยวที่มีคุณภาพระดับนานาชาติ

ประเด็นการพัฒนา ๓ สร้างเสริมนวัตกรรมเกษตร สู่เศรษฐกิจชีวภาพ

๑๑) ยุทธศาสตร์องค์กรปกครองส่วนท้องถิ่นจังหวัดชลบุรี (พ.ศ. ๒๕๖๖ - ๒๕๗๐)

ยุทธศาสตร์ที่ ๒ การพัฒนาการท่องเที่ยวและกีฬา

ยุทธศาสตร์ที่ ๔ การพัฒนาเศรษฐกิจตามหลักปรัชญาของเศรษฐกิจพอเพียง

๑๒) นโยบาย Better Pattaya

เป้าหมายที่ ๑ นโยบายที่ ๑, นโยบายที่ ๒, นโยบายที่ ๓, นโยบายที่ ๔

เป้าหมายที่ ๓ นโยบายที่ ๑, นโยบายที่ ๒, นโยบายที่ ๓

ยุทธศาสตร์ที่ ๔ การจัดการทรัพยากรธรรมชาติและสิ่งแวดล้อมอย่างยั่งยืน

เป้าประสงค์

๑) การยกระดับการบริหารจัดการน้ำอย่างเป็นระบบและมีประสิทธิภาพ

๒) การเฝ้าระวังและป้องกันปราบปรามการเกิดปัญหามลพิษ

๓) การอนุรักษ์ พันธุ์ และแก้ไขปัญหามลพิษทางธรรมชาติและสิ่งแวดล้อมแบบบูรณาการ

๔) การจัดการขยะและของเสียอย่างเป็นระบบ

ตัวชี้วัดและค่าเป้าหมาย

๑) ผ่านเกณฑ์การประเมินขั้นต่ำเพื่อการประกันคุณภาพการจัดการบริการสาธารณะ

ขององค์กรปกครองส่วนท้องถิ่น ๒ ด้าน ดังนี้

๑.๑) ด้านโครงสร้างพื้นฐาน

๑.๒) ด้านการจัดการทรัพยากรธรรมชาติและสิ่งแวดล้อม

๒) ดัชนีความก้าวหน้าของคน (Human Achievement Index: HAI) เพิ่มขึ้น

๑ ด้าน ดังนี้

๒.๑) ด้านที่อยู่อาศัยและสภาพแวดล้อม

๓) ผ่านเกณฑ์การประเมินการออกแบบเมืองอัจฉริยะ ๑ ด้าน ดังนี้

๓.๑) ด้านสิ่งแวดล้อมอัจฉริยะ (Smart Environment)

#### กลยุทธ์

๑) การยกระดับการบริหารจัดการน้ำอย่างเป็นระบบและมีประสิทธิภาพ เพื่อสร้างความมั่นคงด้านน้ำ เช่น การแก้ไขปัญหาขาดแคลนน้ำอุปโภค บริโภค และการแก้ไขปัญหาน้ำท่วม

๒) การเฝ้าระวังและป้องกันปราบปรามการเกิดปัญหามลพิษทางบก ทางน้ำ และทางอากาศ อย่างมีประสิทธิภาพ

๓) การอนุรักษ์ ป่าไม้ และแก้ไขปัญหาทรัพยากรธรรมชาติและสิ่งแวดล้อมแบบบูรณาการ เช่น แนวชายหาด แนวปะการัง สวนสาธารณะ หมู่เกาะ และป่าชายเลน

๔) การจัดการขยะและของเสียอย่างเป็นระบบ เพื่อลดการตกค้างขยะในชุมชน

#### จุดยืนทางยุทธศาสตร์

มุ่งเน้นการใช้ทรัพยากรธรรมชาติและสิ่งแวดล้อมอย่างถูกหลักอนุรักษ์วิทยา ได้แก่ การอนุรักษ์ ป่าไม้ เฝ้าระวัง ป้องกัน และการแก้ไขปัญหา โดยการมีส่วนร่วมทั้งภาครัฐ ภาคเอกชน และภาคประชาชน เพื่อลดอัตราการสูญเสียทรัพยากรและการปล่อยก๊าซคาร์บอนไดออกไซด์สุทธิเป็นศูนย์อย่างยั่งยืน

#### ความเชื่อมโยงของยุทธศาสตร์ในภาพรวม

๑) แผนยุทธศาสตร์ชาติ ๒๐ ปี (พ.ศ. ๒๕๖๑ - ๒๕๘๐)

ประเด็นยุทธศาสตร์ ๕ ยุทธศาสตร์ชาติด้านการสร้างการเติบโตบนคุณภาพชีวิตที่เป็นมิตรต่อสิ่งแวดล้อม

๒) แผนพัฒนาเศรษฐกิจและสังคมแห่งชาติ ฉบับที่ ๑๓ (พ.ศ. ๒๕๖๖ - ๒๕๗๐)

หมวดหมู่ที่ ๘ ไทยมีพื้นที่และเมืองอัจฉริยะที่น่าอยู่ ปลอดภัย เติบโตได้อย่างยั่งยืน

หมวดหมู่ที่ ๑๐ ไทยมีเศรษฐกิจหมุนเวียนและสังคมคาร์บอนต่ำ

หมวดหมู่ที่ ๑๑ ไทยสามารถลดความเสี่ยงและผลกระทบจากภัยธรรมชาติและ การเปลี่ยนแปลงสภาพภูมิอากาศ

๓) เป้าหมายการพัฒนาที่ยั่งยืน (Sustainable Development Goals: SDGs)

เป้าหมายที่ ๖: สร้างหลักประกันว่าจะมีการจัดให้มีน้ำและสุขอนามัยสำหรับทุกคน และมีการบริหารจัดการที่ยั่งยืนสำหรับทุกคน

เป้าหมายที่ ๑๑: ทำให้เมืองและการตั้งถิ่นฐานของมนุษย์มีความครอบคลุม ปลอดภัย มีภูมิ탄านและยั่งยืน

เป้าหมายที่ ๑๒: สร้างหลักประกันให้มีรูปแบบการผลิตและการบริโภคที่ยั่งยืน

เป้าหมายที่ ๑๓: ปฏิบัติการอย่างเร่งด่วนเพื่อต่อสู้การเปลี่ยนแปลงสภาพภูมิอากาศ และผลกระทบที่เกิดขึ้น

เป้าหมายที่ ๑๔: อนุรักษ์และใช้ประโยชน์จากมหาสมุทร ทะเล และทรัพยากรทางทะเลอย่างยั่งยืนเพื่อการพัฒนาที่ยั่งยืน

เป้าหมายที่ ๑๕: ปกป้อง ปันฟู และสนับสนุนการใช้ระบบนิเวศบนบกอย่างยั่งยืน จัดการป่าไม้อย่างยั่งยืนต่อสู่การกลายสภาพเป็นทะเลทราย หยุดการเสื่อมโทรมของที่ดินและพื้นสภาพดิน และหยุดยั้งการสูญเสียมลพิษทางชีวภาพ

๔) BCG Model

๑. เศรษฐกิจหมุนเวียน (Circular Economy)

๒. เศรษฐกิจสีเขียว (Green Economy)

๕) ไทยแลนด์ ๔.๐

มิติที่ ๔ การรักษาสีเขียว (Environmental Wellness)

๖) แผนกระทรวงมหาดไทย

ยุทธศาสตร์ที่ ๓ การพัฒนาภูมิภาค เมือง และพื้นที่เศรษฐกิจให้เติบโตอย่างสมดุล

๗) เป้าหมายการพัฒนาภาคตะวันออก (พ.ศ. ๒๕๖๖ - ๒๕๗๐)

เป้าหมายที่ ๖ อนุรักษ์ฟื้นฟูทรัพยากรธรรมชาติและสิ่งแวดล้อมตลอดจนเพิ่มประสิทธิภาพการรับมือภัยพิบัติทางธรรมชาติและผลกระทบจากการเปลี่ยนแปลงภูมิอากาศ

๘) โครงการพัฒนาเขตพัฒนาพิเศษภาคตะวันออก (Eastern Economic Corridor: EEC)

ประเด็นยุทธศาสตร์ ๔ ขับเคลื่อนแผนและพัฒนาสภาพแวดล้อม (Ecosystem) เพื่อการพัฒนา EEC ในระยะยาว

๙) แผนพัฒนากลุ่มจังหวัดภาคตะวันออก ๑ (ฉะเชิงเทรา ชลบุรี ระยอง) พ.ศ. ๒๕๖๖ - ๒๕๗๐

ยุทธศาสตร์ที่ ๔ ส่งเสริมและพัฒนากิจการบริหารจัดการทรัพยากรธรรมชาติและสิ่งแวดล้อม

๑๐) แผนพัฒนาจังหวัดชลบุรี (พ.ศ. ๒๕๖๖ - ๒๕๗๐)

ประเด็นการพัฒนาที่ ๖ บริหารจัดการทรัพยากรธรรมชาติและสิ่งแวดล้อมให้เกิดความสมดุลและมีส่วนร่วมอย่างยั่งยืน

๑๑) ยุทธศาสตร์องค์กรปกครองส่วนท้องถิ่นจังหวัดชลบุรี (พ.ศ. ๒๕๖๖ - ๒๕๗๐)

ยุทธศาสตร์ที่ ๖ การจัดการสิ่งแวดล้อมอัจฉริยะ

๑๒) นโยบาย Better Pattaya

เป้าหมายที่ ๒ นโยบายที่ ๓

เป้าหมายที่ ๓ นโยบายที่ ๒

ยุทธศาสตร์ที่ ๕ การยกระดับการบริหารเมืองพัทยาเป็นองค์กรที่ทันสมัยและมีประสิทธิภาพสูง

เป้าประสงค์

๑) การเป็นองค์กรที่ทันสมัยและมีประสิทธิภาพสูง

- ๒) การส่งเสริมการมีส่วนร่วมของประชาชน
- ๓) การปรับปรุงระบบการประชาสัมพันธ์เชิงรุก

#### ตัวชี้วัดและค่าเป้าหมาย

๑) ผ่านเกณฑ์การประเมินขั้นต่ำเพื่อการประกันคุณภาพการจัดบริการสาธารณะขององค์กรปกครองส่วนท้องถิ่น ๑ ด้าน ดังนี้

๑.๑) ด้านการจัดระเบียบชุมชน และการรักษาความสงบปลอดภัย

๒) ดัชนีความก้าวหน้าของคน (Human Achievement Index: HAI) เพิ่มขึ้น

๑ ด้าน ดังนี้

๒.๑) ด้านการมีส่วนร่วม

๓) ผ่านเกณฑ์การประเมินการออกแบบเมืองอัจฉริยะ ๑ ด้าน ดังนี้

๓.๑) การบริหารภาครัฐอัจฉริยะ (Smart Governance)

#### กลยุทธ์

๑) การพัฒนาและยกระดับการบริหารและการปฏิบัติงานของเมืองพัทยาที่มีความทันสมัยสู่การเป็นองค์กรดิจิทัลสมรรถนะสูง

๒) การยกระดับการบริหารสาธารณะของเมืองพัทยาให้ประชาชนสามารถเข้าถึงอย่างสะดวก และโปร่งใส

๓) การปรับปรุงระบบการประชาสัมพันธ์ เพื่อสร้างภาพลักษณ์ให้กับเมืองพัทยา

๔) การส่งเสริมการมีส่วนร่วมของประชาชน ได้แก่ ด้านเศรษฐกิจ ด้านสังคม ด้านวัฒนธรรม ด้านโครงสร้างพื้นฐาน และด้านสิ่งแวดล้อม เป็นต้น

#### จุดยืนทางยุทธศาสตร์

มุ่งเน้นส่งเสริมเมืองพัทยาเป็นองค์กรดิจิทัลสมรรถนะสูงมุ่งสู่เมืองอัจฉริยะ ใน ๗ ด้าน ได้แก่ ๑) สิ่งแวดล้อมอัจฉริยะ ๒) เศรษฐกิจอัจฉริยะ ๓) ขนส่งอัจฉริยะ ๔) พลังงานอัจฉริยะ ๕) พลเมืองอัจฉริยะ ๖) การดำรงชีวิตอัจฉริยะ และ ๗) การบริหารภาครัฐอัจฉริยะ และสอดคล้องต่อการเป็นรัฐบาลดิจิทัลและการมีส่วนร่วมของประชาชน

#### ความเชื่อมโยงของยุทธศาสตร์ในภาพรวม

๑) แผนยุทธศาสตร์ชาติ ๒๐ ปี (พ.ศ. ๒๕๖๑ - ๒๕๘๐)

ประเด็นยุทธศาสตร์ ๖ ยุทธศาสตร์ชาติด้านการปรับสมดุลและพัฒนาระบบการบริหารจัดการภาครัฐ

๒) แผนพัฒนาเศรษฐกิจและสังคมแห่งชาติ ฉบับที่ ๑๓ (พ.ศ. ๒๕๖๖ - ๒๕๗๐)

หมวดหมู่ที่ ๖ ไทยเป็นศูนย์กลางอุตสาหกรรมอิเล็กทรอนิกส์อัจฉริยะและอุตสาหกรรมดิจิทัลของอาเซียน

หมวดหมู่ที่ ๘ ไทยมีพื้นที่และเมืองอัจฉริยะที่น่าอยู่ ปลอดภัย เติบโตได้อย่างยั่งยืน

หมวดหมู่ที่ ๑๓ ไทยมีภาครัฐที่ทันสมัย มีประสิทธิภาพ และตอบโจทย์ประชาชน

๓) เป้าหมายการพัฒนาที่ยั่งยืน (Sustainable Development Goals: SDGs)

เป้าหมายที่ ๑๖: ส่งเสริมสังคมที่สงบสุขและครอบคลุมเพื่อการพัฒนาที่ยั่งยืน ให้ทุกคนเข้าถึงความยุติธรรม และสร้างสถาบันที่มีประสิทธิภาพ รับผิดชอบ และครอบคลุมในทุกระดับ



เป้าหมายที่ ๑๗: เสริมความเข้มแข็งให้แก่กลไกการดำเนินงานและฟื้นฟูหุ้นส่วนความร่วมมือระดับโลกเพื่อการพัฒนาที่ยั่งยืน

๔) BCG Model

๑. เศรษฐกิจหมุนเวียน (Circular Economy)

๒. เศรษฐกิจสีเขียว (Green Economy)

๕) ไทยแลนด์ ๔.๐

มิติที่ ๓ การยกระดับศักยภาพและคุณค่าของมนุษย์ (Human Wisdom)

๖) แผนกระทรวงมหาดไทย

ยุทธศาสตร์ที่ ๕ การพัฒนาองค์กรให้พร้อมรับการเปลี่ยนแปลง

๗) เป้าหมายการพัฒนาภาคตะวันออก (พ.ศ. ๒๕๖๖ - ๒๕๗๐)

เป้าหมายที่ ๕ พัฒนาพื้นที่และเมืองให้เป็นเมืองอัจฉริยะน่าอยู่เพื่อเสริมสร้างคุณภาพชีวิตที่ดีให้กับประชาชนทุกกลุ่มในพื้นที่

๘) โครงการพัฒนาเขตพัฒนาพิเศษภาคตะวันออก (Eastern Economic Corridor: EEC)

ประเด็นยุทธศาสตร์ ๕ บริหารจัดการไปสู่องค์กรที่มีศักยภาพสูงอย่างบูรณาการ

ประเด็นยุทธศาสตร์ ๖ ยกระดับการสื่อสารบูรณาการขยายผลการรับรู้ สร้างการมี

ส่วนร่วมครบทุกมิติ

๗) แผนพัฒนากลุ่มจังหวัดภาคตะวันออก ๑ (ฉะเชิงเทรา ชลบุรี ระยอง) พ.ศ. ๒๕๖๖ -

๒๕๗๐

ยุทธศาสตร์ที่ ๕ พัฒนาทรัพยากรมนุษย์ในทุกช่วงวัยให้มีคุณภาพชีวิตที่ดี มีความมั่นคงปลอดภัย และส่งเสริมการเรียนรู้ตลอดช่วงชีวิต

๘) แผนพัฒนาจังหวัดชลบุรี (พ.ศ. ๒๕๖๖ - ๒๕๗๐)

ประเด็นการพัฒนาที่ ๔ ยกระดับประสิทธิภาพการบริหารจัดการภาครัฐและเอกชน  
โครงสร้างพื้นฐานและคมนาคม รองรับเขตพัฒนาพิเศษภาคตะวันออก

๙) ยุทธศาสตร์องค์กรปกครองส่วนท้องถิ่นจังหวัดชลบุรี (พ.ศ. ๒๕๖๖ - ๒๕๗๐)

ยุทธศาสตร์ที่ ๗ การบริหารจัดการตามหลักธรรมาภิบาล

๑๐) นโยบาย Better Pattaya

เป้าหมายที่ ๒ นโยบายที่ ๖

## ๒.๓ แผนผังความเชื่อมโยงของยุทธศาสตร์ในภาพรวม

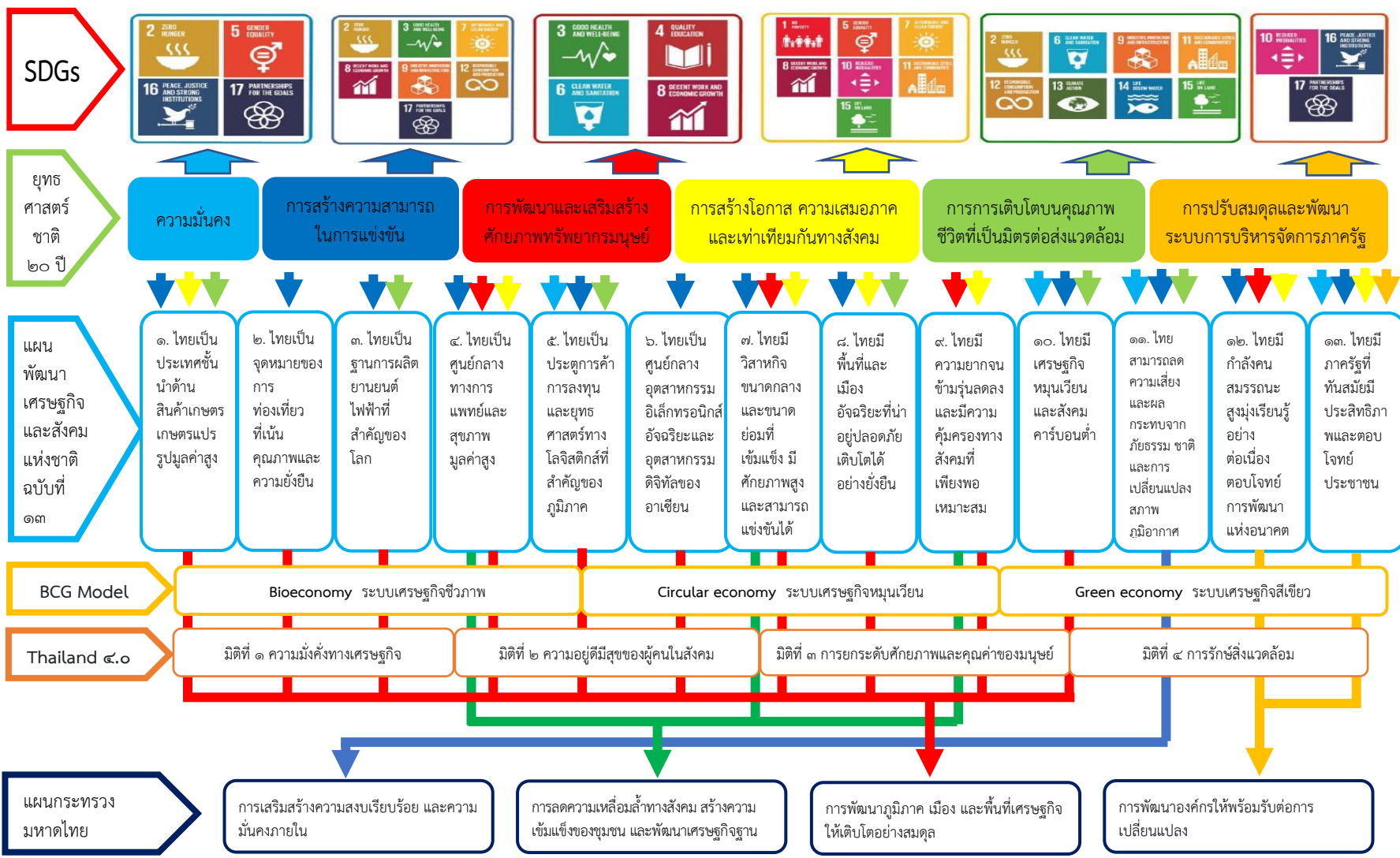

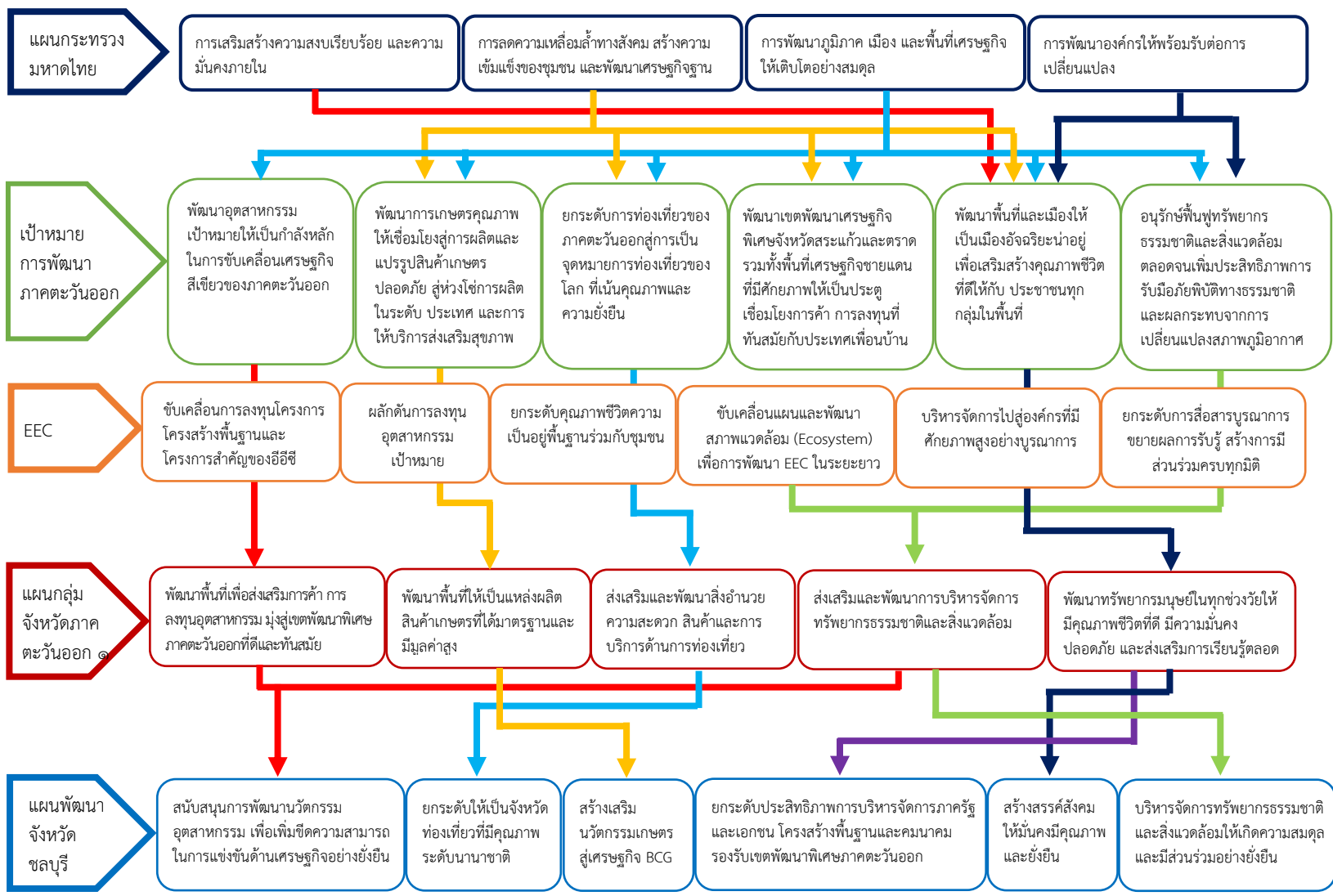

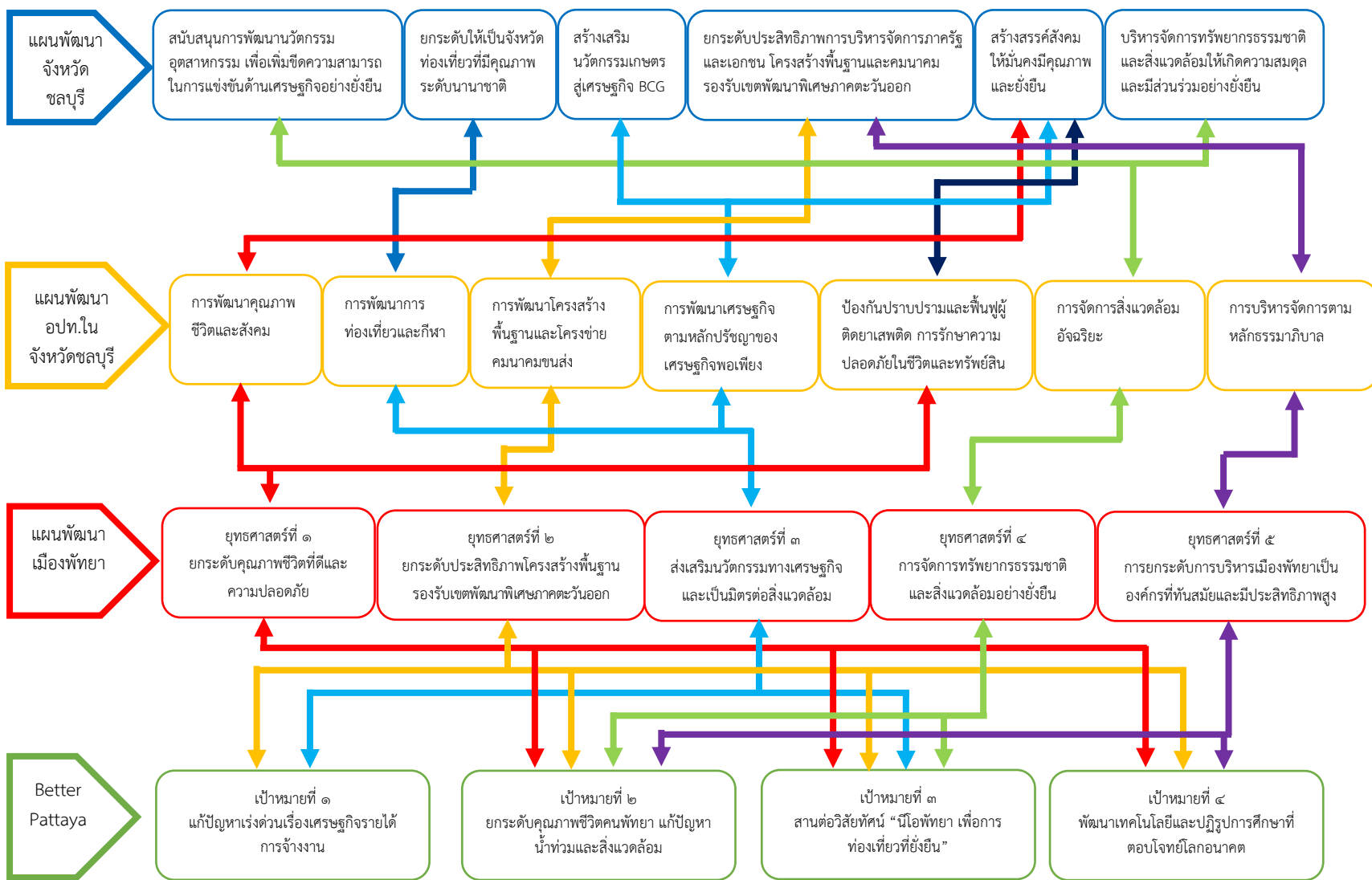

## เป้าหมายการพัฒนาที่ยั่งยืน (Sustainable Development Goals :SDGs)

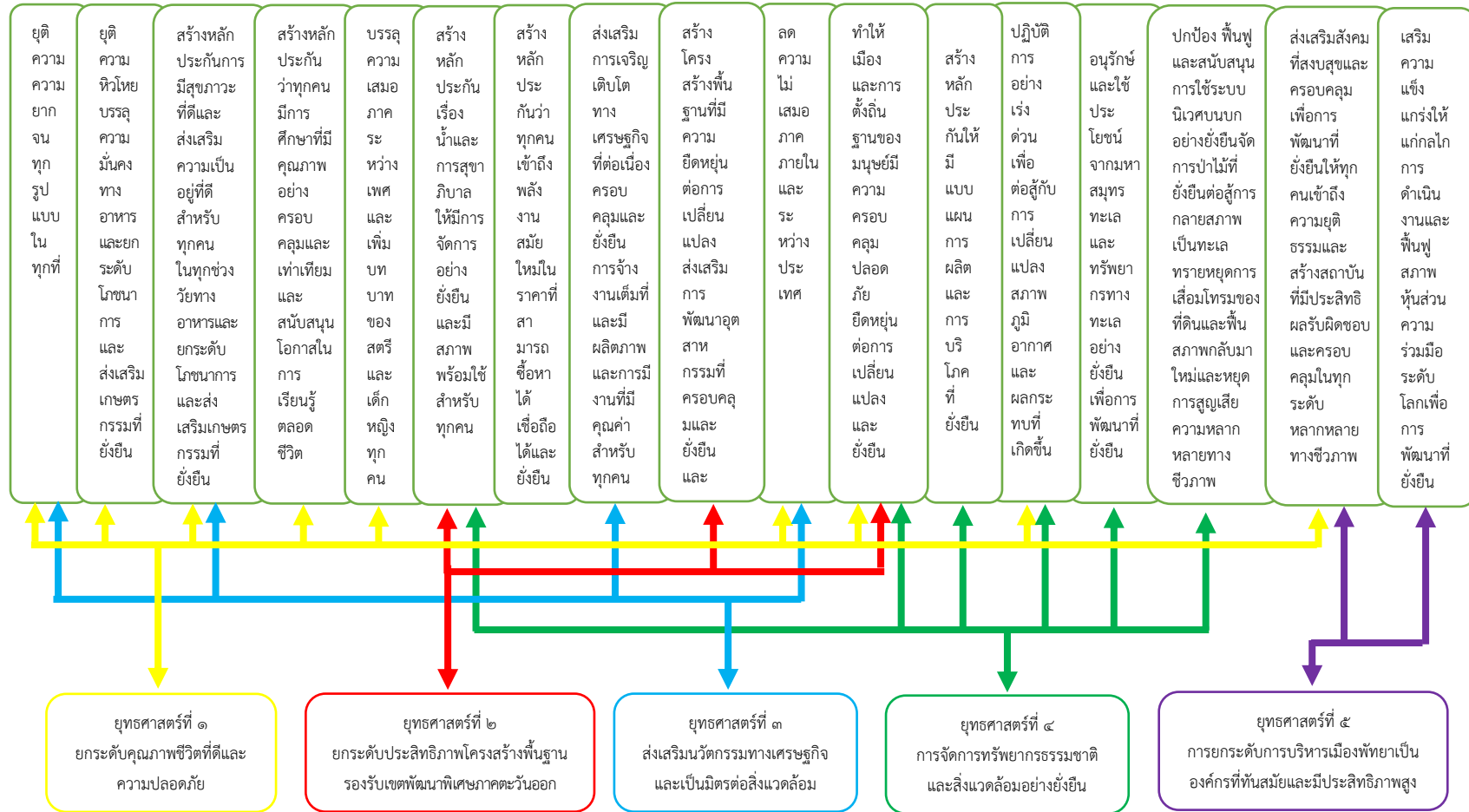

การทบทวนแผนพัฒนาเมืองพัทยา ฉบับที่ ๒ พ.ศ. ๒๕๖๖ - ๒๕๗๐ ครั้งที่ ๑/๒๕๖๖

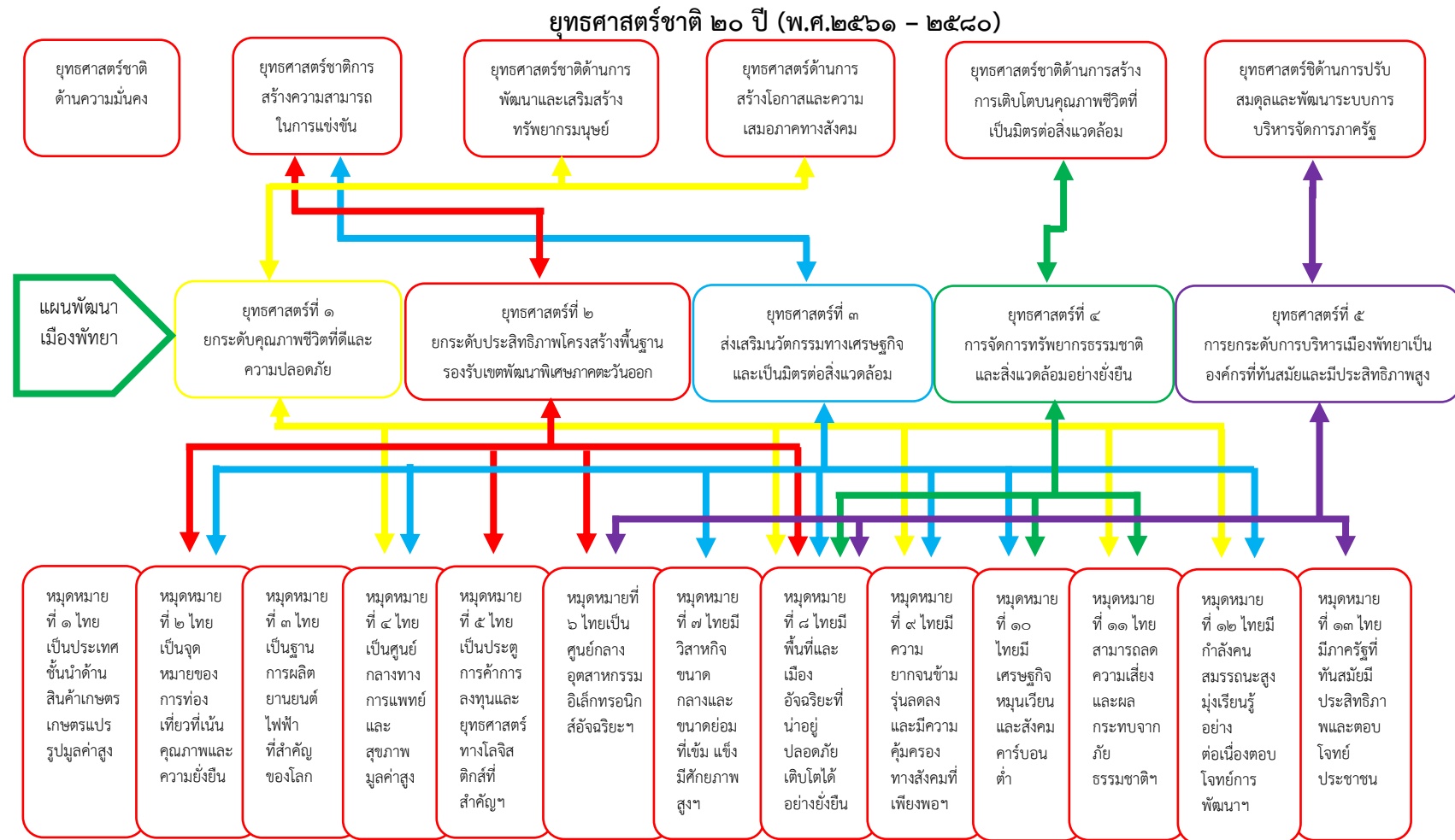

**แผนพัฒนาเศรษฐกิจและสังคมแห่งชาติ ฉบับที่ ๑๓ (พ.ศ. ๒๕๖๖ - ๒๕๗๐)**



### BCG ECONOMY MODEL

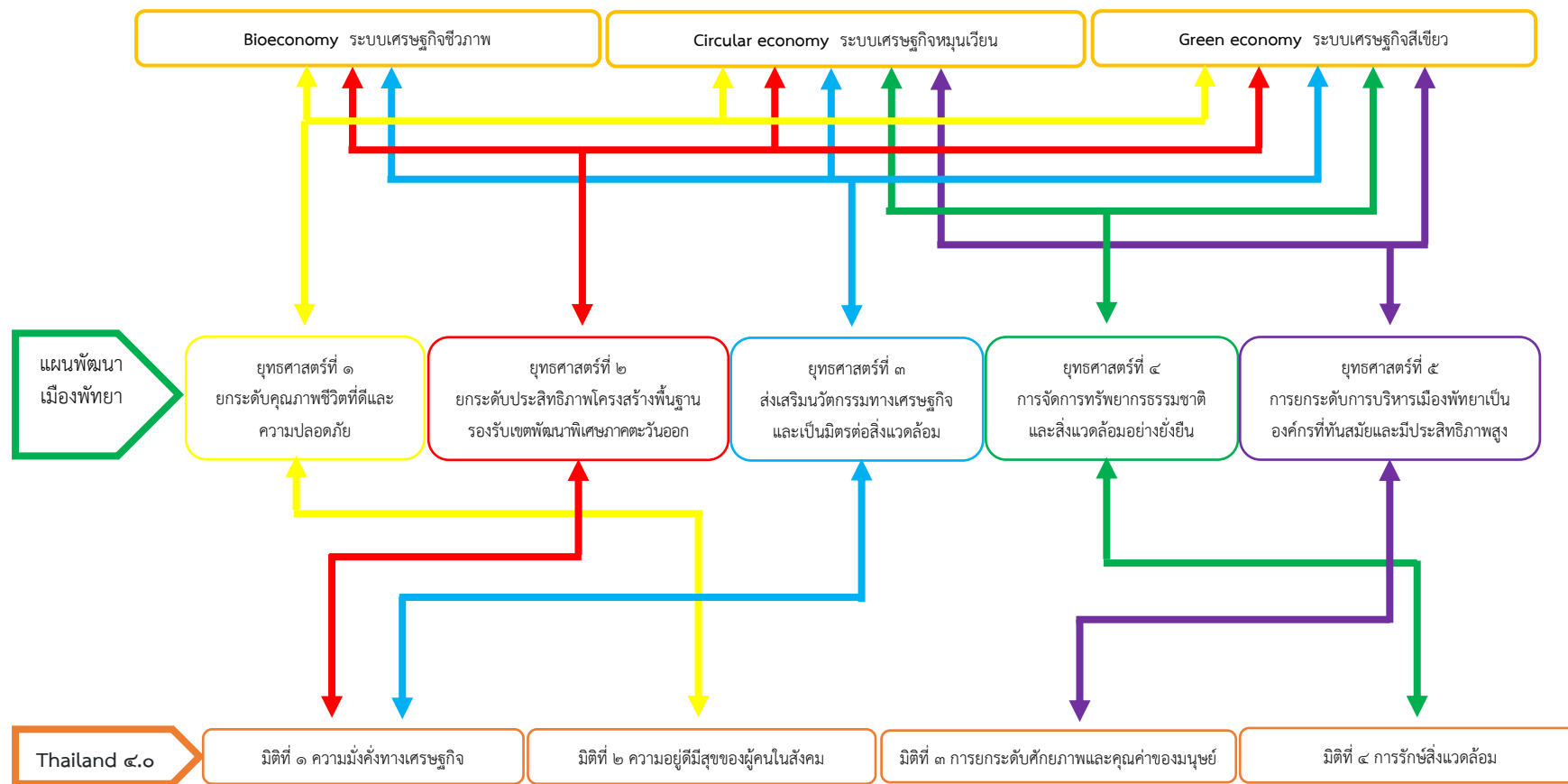

ไทยแลนด์ ๔.๐

## แผนกระทรวงมหาดไทย

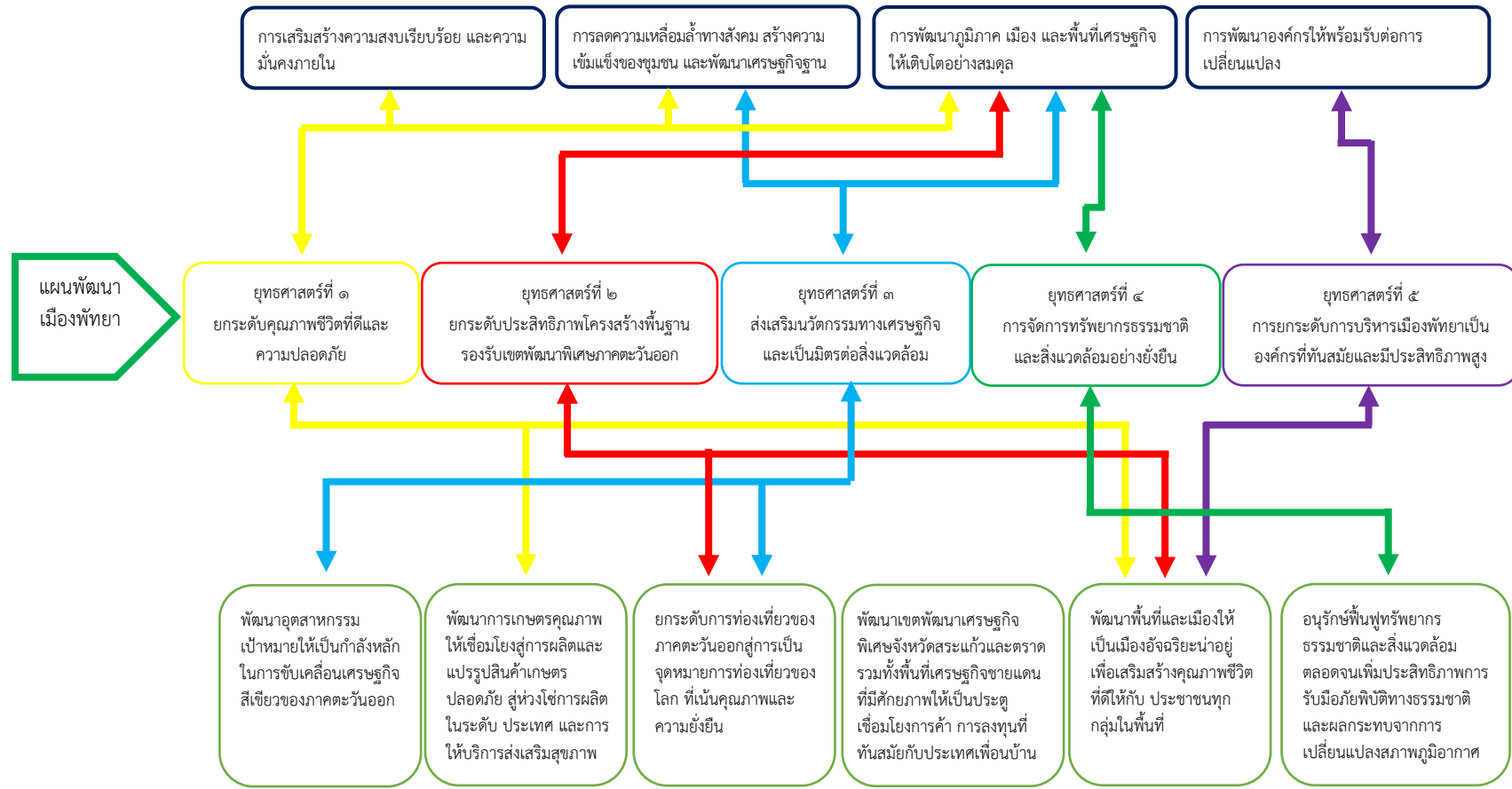

เป้าหมายการพัฒนาภาคตะวันออก (พ.ศ. ๒๕๖๖ - ๒๕๗๐)

## โครงการพัฒนาเขตพัฒนาพิเศษภาคตะวันออก (Eastern Economic Corridor: EEC)

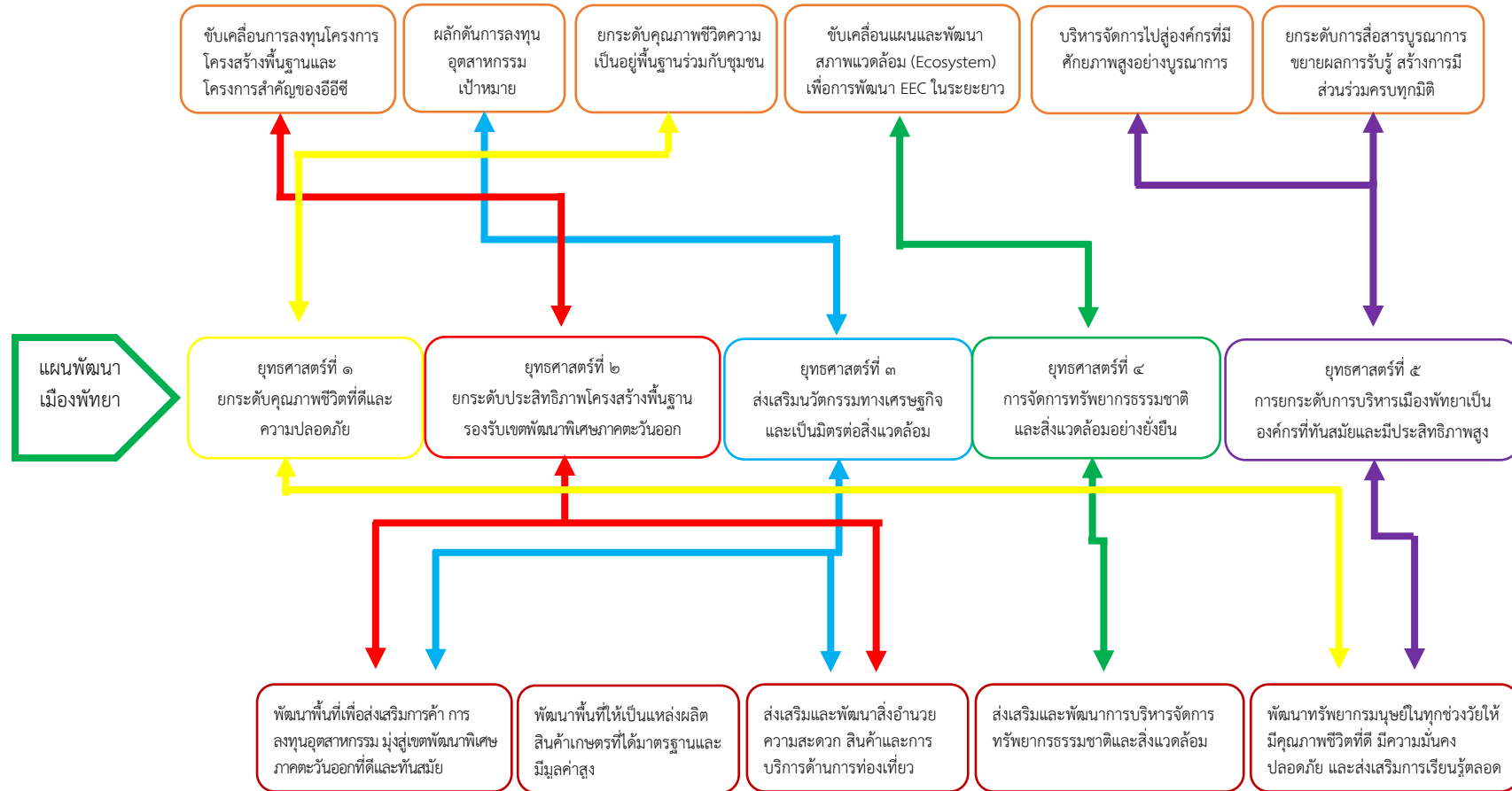

แผนพัฒนากลุ่มจังหวัดภาคตะวันออก ๑ (ฉะเชิงเทรา ชลบุรี ระยอง) พ.ศ. ๒๕๖๖ - ๒๕๗๐

## แผนพัฒนาจังหวัดชลบุรี (พ.ศ. ๒๕๖๖ - ๒๕๗๐)

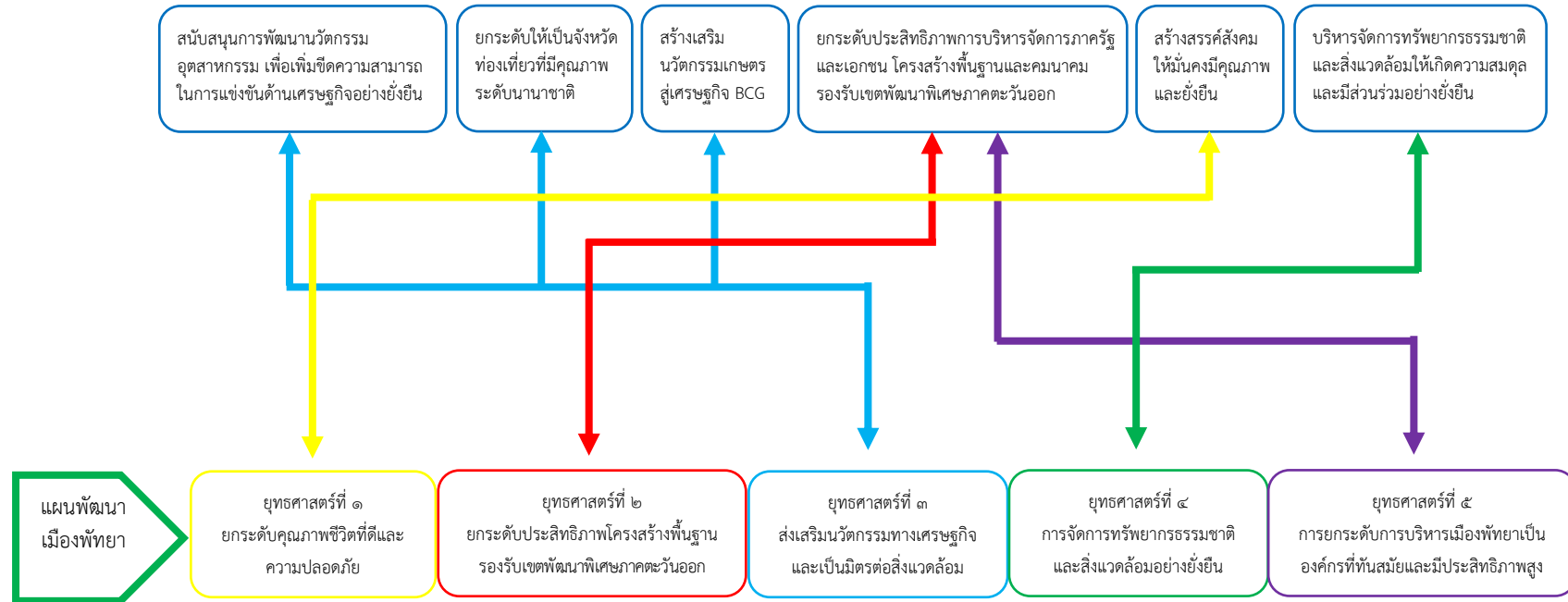

## ๒.๔ การวิเคราะห์เพื่อพัฒนาเมืองพัทยา

การศึกษาสภาพแวดล้อมเมืองพัทยา เพื่อตรวจสอบสถานภาพ สถานการณ์ หรือตำแหน่งทางยุทธศาสตร์ปัจจุบันของเมืองพัทยา แบ่งเป็นการวิเคราะห์ปัจจัยภายในและปัจจัยภายนอกที่ส่งผลต่อการบริหารจัดการเมืองพัทยา (SWOT Analysis) โดยข้อมูลที่น่าเข้าสู่การวิเคราะห์ได้จากการสัมภาษณ์เชิงลึก (In-depth Interview) และการสนทนากลุ่มย่อย (Focus Group Discussion) มีผู้ให้สัมภาษณ์ประกอบด้วย ๓ กลุ่ม ได้แก่ ๑) ผู้บริหาร (Executive Focus Group) ๒) ประชาชนหรือผู้มีส่วนเกี่ยวข้อง (Key Stakeholder Focus Group) และ ๓) ส่วนราชการในเมืองพัทยา (Management Focus Group) ส่วนการเก็บข้อมูลสภาพแวดล้อมภายใน ใช้หลักแนวคิด McKinsey ๗s และการเก็บข้อมูลสภาพแวดล้อมภายนอก ใช้หลักแนวคิด PESTEL Analysis สรุปผลการวิเคราะห์ ดังนี้

### ๒.๔.๑ การวิเคราะห์ปัจจัยภายใน (Internal Factor)

เป็นการวิเคราะห์ปัจจัยที่ส่งผลต่อการพัฒนาภายในเมืองพัทยาที่สามารถควบคุมปรับเปลี่ยนหรือเปลี่ยนแปลงได้ด้วยตนเอง ใช้หลักแนวคิด McKinsey ๗s ในการเก็บข้อมูล แล้วจำแนกการวิเคราะห์ออกเป็น ๒ ส่วน ได้แก่ ๑) จุดแข็ง (Strength) คือ ปัจจัยที่ส่งผลดีหรือผลกระทบด้านบวกต่อการกำหนดทิศทางการพัฒนาเมืองพัทยา มี ๑๓ ประเด็น และ ๒) จุดอ่อน (Weakness) คือ ปัจจัยที่ส่งผลในการฉุดรั้งหรือส่งผลกระทบด้านลบต่อการกำหนดทิศทางการพัฒนาเมืองพัทยา มี ๑๙ ประเด็น แสดงดังตารางที่ ๒.๑

ตารางที่ ๒.๑ การวิเคราะห์สภาพแวดล้อมภายในเมืองพัทยา

จุดแข็ง	จุดอ่อน
๑. เป็นแหล่งท่องเที่ยวทางบกและทางทะเลสวยงาม มีชื่อเสียงระดับโลก	๑. นโยบายและยุทธศาสตร์การพัฒนาไม่ชัดเจน ไม่ครอบคลุมทุกด้าน
๒. เป็นพื้นที่ได้เปรียบในเชิงภูมิรัฐศาสตร์ เนื่องจากไม่ไกลจากกรุงเทพฯ ในฐานะที่เป็นศูนย์กลางทางเศรษฐกิจ สังคม การเมืองของประเทศ นอกจากนี้ยังเป็นพื้นที่เป้าหมายของการพัฒนารถไฟความเร็วสูงเชื่อม ๓ สนามบิน	๒. การเมืองมีการแข่งขันสูง ทำให้การบริหารงานมีอุปสรรค
๓. สิ่งอำนวยความสะดวก โรงแรม ที่พัก มีให้เลือกหลายระดับ พร้อมรองรับนักท่องเที่ยวทุกช่วงเวลา	๓. เขตพื้นที่มีขนาดเล็ก การพัฒนาทำได้จำกัด ต้องอาศัยความร่วมมือขององค์กรปกครองส่วนท้องถิ่นรอบข้าง
	๔. พื้นที่ส่วนใหญ่เป็นย่านเศรษฐกิจและมีต้นทุนราคาสูง การพัฒนาทำได้ยากเพราะจะกระทบต่อการทำธุรกิจ

จุดแข็ง	จุดอ่อน
<p>๔. การปกครองในรูปแบบพิเศษ จึงมีความยืดหยุ่นและคล่องตัวในการบริหารภารกิจตามแผนพัฒนาเมืองพัทยา</p> <p>๕. มีกิจกรรมการท่องเที่ยวทั้งปีและหลากหลายทั้งกีฬาและนันทนาการ ตามเทศกาล ประเพณี และวัฒนธรรม</p> <p>๖. มีฐานะทางการคลังเข้มแข็งทั้งจากเงินรายได้และเงินอุดหนุน</p> <p>๗. คณะผู้บริหารเมืองพัทยา มีความรู้ ประสบการณ์และเข้าใจในพื้นที่</p> <p>๘. ผู้บริหารมีความสัมพันธ์ที่ดีกับส่วนกลาง ได้รับการสนับสนุนงบประมาณ</p> <p>๙. มีทุนทางธรรมชาติและภูมิปัญญา เช่น อาหารทะเล หัตถกรรม ศิลปะ ที่สามารถพัฒนาสร้างมูลค่าได้</p> <p>๑๐. มีความหลากหลายทางวัฒนธรรม เป็นศูนย์รวมของผู้คนหลากหลายพื้นที่ ทั้งในประเทศและต่างประเทศ</p> <p>๑๑. ข้าราชการและบุคลากรส่วนใหญ่มีประสบการณ์และความเชี่ยวชาญในหน้าที่ เพราะทำงานมานานหลายปี</p> <p>๑๒. มีอุปกรณ์เครื่องมือเครื่องใช้ที่มีคุณภาพทันสมัยและจำนวนเพียงพอ</p> <p>๑๓. โครงสร้างทางภาคประชาชนของเมืองพัทยา ชุมชน ๔๒ ชุมชน กลุ่มเยาวชน กลุ่มนักร้อง กลุ่มสตาร์ทอัพ ร้านค้า โรงแรม หน่วยงานภาครัฐและรัฐวิสาหกิจ มีความเข้มแข็ง เป็นพลังร่วมขับเคลื่อนกิจกรรมที่เมืองพัทยาจัดขึ้นและมีส่วนร่วมวางแผนพัฒนาเมืองพัทยา</p>	<p>๕. เจ้าหน้าที่ขาดความเข้าใจในการทำงานเชิงยุทธศาสตร์ ส่วนใหญ่จะทำงานประจำ ทำให้เป้าหมายเชิงยุทธศาสตร์เป็นไปได้ยาก</p> <p>๖. ประชาชนบางกลุ่มไม่เข้าใจในการทำงานของเมืองพัทยา เกิดการต่อต้านและการฟ้องร้อง เป็นอุปสรรคต่อการพัฒนา เช่น นโยบายการสร้างภูมิทัศน์ที่ดีของเมืองพัทยา</p> <p>๗. ขาดการวางผังเมืองตั้งแต่เริ่มต้น ทำให้เกิดปัญหาในการพัฒนาต่าง ๆ เช่น ถนนแคบ น้ำท่วม ทางเท้าไม่เพียงพอ เป็นต้น</p> <p>๘. โครงสร้างส่วนราชการบางภารกิจมีปัญหา และมีความทับซ้อนในภารกิจและหน้าที่</p> <p>๙. แผนงานและยุทธศาสตร์ยังไม่ตอบโจทย์ปัญหาและความต้องการที่แท้จริงของประชาชน</p> <p>๑๐. เศรษฐกิจหลักเมืองพัทยาคือการท่องเที่ยว ไม่มีความหลากหลาย</p> <p>๑๑. การบริหารงานบุคคลยังขาดความสมดุลในการจัดกำลังคนให้เหมาะสมกับหน้าที่และปริมาณงาน เช่น ครูมีสัดส่วนไม่เหมาะสมกับจำนวนนักเรียน เป็นต้น</p> <p>๑๒. บุคลากรยังขาดความเข้าใจและขาดทักษะในการใช้ประโยชน์จากเทคโนโลยีที่ทันสมัย มาปรับปรุงการทำงาน ทำให้การบริการยังไม่สามารถเป็นดิจิทัลเพื่ออำนวยความสะดวกประชาชนได้</p> <p>๑๓. ขาดระบบการติดตามประเมินผลที่ดีพอ ทำให้ไม่สามารถรับรู้และปรับปรุงการทำงานให้บรรลุเป้าหมายได้</p>

จุดแข็ง	จุดอ่อน
	<p>๑๔. ขาดข้อมูลที่เชื่อถือได้ที่จะนำไปใช้ในการวางแผนได้อย่างมีประสิทธิภาพและถูกต้องแม่นยำ</p> <p>๑๕. บุคลากรเมืองพัทยายังขาดขวัญกำลังใจและความมุ่งมั่นในการทำงานแบบอุทิศตนเพื่อประโยชน์ส่วนรวม</p> <p>๑๖. ขาดการคิดค้นวิธีการทำงานรูปแบบใหม่เพื่อใช้ในการปฏิบัติงานให้เกิดประสิทธิภาพสูงสุด เช่น การนำเทคโนโลยีสารสนเทศมาประยุกต์ใช้ในงาน เป็นต้น</p> <p>๑๗. การประชาสัมพันธ์ของเมืองพัทยา ยังไม่เข้าถึงประชาชนและนักท่องเที่ยวอย่างแท้จริง</p> <p>๑๘. เมืองพัทยาไม่มีอำนาจเบ็ดเสร็จในการบริหารจัดการ เนื่องจากข้อกฎหมายและมีความซับซ้อนในบทบาทหน้าที่ของหลายหน่วยงานที่มีที่ตั้งในเมืองพัทยา</p> <p>๑๙. จำนวนกล้อง CCTV ไม่เพียงพอและครอบคลุมต่อการรักษาความปลอดภัยในเมืองพัทยา และควรดูแลรักษากล้องให้อยู่ในสภาพพร้อมใช้งานอย่างแท้จริง</p>

#### ๒.๔.๒ การวิเคราะห์ปัจจัยภายนอก (External Factor)

เป็นการวิเคราะห์ปัจจัยที่ส่งผลต่อการพัฒนาภายนอกเมืองพัทยาที่ไม่สามารถควบคุมปรับเปลี่ยนหรือเปลี่ยนแปลงได้ด้วยตนเอง โดยภายนอก ใช้หลักแนวคิด PESTEL Analysis ในการเก็บข้อมูล แล้วจำแนกการวิเคราะห์ออกเป็น ๒ ส่วน ได้แก่ ๑) โอกาส (Opportunity) คือ ปัจจัยที่ส่งผลดีหรือผลกระทบด้านบวกต่อการกำหนดทิศทางการพัฒนาเมืองพัทยา มี ๑๐ ประเด็น และ ๒) อุปสรรค (Threat) คือ ปัจจัยที่ส่งผลในการฉุดรั้งหรือส่งผลกระทบด้านลบต่อการกำหนดทิศทางการพัฒนาเมืองพัทยา มี ๑๗ ประเด็น แสดงดังตารางที่ ๒.๒



ตารางที่ ๒.๒ การวิเคราะห์สภาพแวดล้อมภายนอกเมืองพัทยา

โอกาส	อุปสรรค
<p>๑. นโยบายโครงการเขตพัฒนาพิเศษภาคตะวันออก (Eastern Economic Corridor: EEC) ช่วยส่งเสริมเมืองพัทยาให้มีนักลงทุน นักท่องเที่ยว มาอยู่อาศัยในระยะยาว สามารถกระตุ้นเศรษฐกิจได้อย่างรวดเร็ว</p> <p>๒. ยุทธศาสตร์การขับเคลื่อนการพัฒนาประเทศไทย ด้วยโมเดลเศรษฐกิจ (Bio-Circular-Green Economy: BCG) ช่วยส่งเสริมเมืองพัทยาด้านเศรษฐกิจสีเขียว มูลค่าสูง สามารถฟื้นฟูมิติเศรษฐกิจ สังคม และสิ่งแวดล้อมอย่างยั่งยืน</p> <p>๓. การพัฒนาพื้นที่โดยรอบสถานีขนส่งมวลชน (Transit-Oriented-Development: TOD) ช่วยให้เมืองพัทยามีการเชื่อมโยงระบบขนส่งมวลชนที่มีประสิทธิภาพ ดึงดูดความสนใจของนักลงทุน อำนวยความสะดวกให้กับนักท่องเที่ยว และแก้ไขปัญหาการจราจรเมืองพัทยา</p> <p>๔. ยุทธศาสตร์การพัฒนาอุตสาหกรรมด้านสุขภาพ เป็นโอกาสให้พัทยาเป็นศูนย์กลางด้านสุขภาพที่ทันสมัยแห่งภาคตะวันออก และมุ่งไปสู่การพัฒนาาระบบการแพทย์ระดับนานาชาติ</p> <p>๕. โครงการพัฒนาอุตสาหกรรมและเทคโนโลยี จะช่วยให้พัฒนาเป็นเมืองแห่งการศึกษาที่ทันสมัย</p> <p>๖. นโยบายรัฐบาลดิจิทัลยกระดับการบริการของเมืองพัทยาให้ดีขึ้น</p> <p>๗. นโยบาย Smart City เป็นเมืองน่าอยู่ที่สามารถทำธุรกิจได้</p>	<p>๑. สถานการณ์การเมืองในประเทศไม่มั่นคง ส่งผลต่อความเชื่อมั่นของนักลงทุนในเมืองพัทยา</p> <p>๒. สถานการณ์การเมืองพัทยามีภาพลักษณ์ที่ไร้เสถียรภาพ ส่งผลต่อการขับเคลื่อนการพัฒนา</p> <p>๓. ปัญหาวิกฤตโควิด-๑๙ และมาตรการปิดประเทศ ทำให้ประชาชนขาดรายได้ ขาดอาชีพ และขาดกำลังใจ</p> <p>๔. สถานประกอบการประสบภาวะขาดทุนและปิดกิจการหลายแห่ง</p> <p>๕. ปัญหาทางสังคมที่สั่งสม เช่น คนเร่ร่อน อาชญากรรม ค่าประเวณี และยาเสพติด ทำลายภาพลักษณ์เมืองพัทยา</p> <p>๖. ความไม่มีอำนาจเบ็ดเสร็จเป็นอุปสรรคต่อการจัดการปัญหา เช่น การจัดระเบียบสังคม อาชญากรข้ามชาติ มาเฟีย บ่อนการพนันและสถานบันเทิงผิดกฎหมาย</p> <p>๗. เทคโนโลยีอินเทอร์เน็ตในพื้นที่สาธารณะที่ให้ใช้บริการฟรีกระจายไม่ทั่วถึง ต่อความต้องการของประชาชน เช่น บริการเยาวชนที่เรียนออนไลน์ บริการนักท่องเที่ยว และบริการนักลงทุน เป็นต้น</p> <p>๘. สถานการณ์การแพร่ระบาดโควิด-๑๙ ส่งผลทำให้คุณภาพชีวิตของประชาชนในเขตเมืองพัทยาเสื่อมถอยลงในทุกมิติ</p> <p>๙. การพัฒนาแหล่งท่องเที่ยวไม่คำนึงถึงผลกระทบต่อสิ่งแวดล้อมและไม่สอดคล้องกับวัฒนธรรมท้องถิ่น</p>

โอกาส	อุปสรรค
<p>๘. การตื่นตัวของการเป็นผู้ประกอบการของคนรุ่นใหม่ จะทำให้เกิดธุรกิจใหม่ ๆ ที่หลากหลาย</p> <p>๙. ความเครียดจากสถานการณ์โควิด-๑๙ จะทำให้เกิดภาวะความต้องการการท่องเที่ยวที่สูงมากขึ้นหลังจากสถานการณ์โควิด-๑๙ ผ่านไป</p> <p>๑๐. มาตรการการกระตุ้นเศรษฐกิจหลังสถานการณ์โควิด-๑๙ จะทำให้เมืองพัทยาเป็นศูนย์กลางของนักท่องเที่ยวทั้งชาวไทยและชาวต่างประเทศ</p>	<p>๑๐. พื้นที่สวนสาธารณะมีจำนวนไม่เพียงพอต่อการใช้ประโยชน์เมื่อเทียบกับจำนวนประชากร</p> <p>๑๑. ผู้ค้าหาบเร่แผงลอยบางส่วน ก่อให้เกิดปัญหาการรुकล้ำกีดขวางทางเท้า ไม่เป็นระเบียบ ไม่สะอาดถูกหลักอนามัย ตามมาด้วยปัญหาขยะมูลฝอย ปัญหาผูกขาดและคอร์รัปชันในส่วนราชการ</p> <p>๑๒. โครงสร้างสาธารณูปโภคที่อำนวยความสะดวกให้กับประชาชน เสื่อมสภาพเร็วและเสียหายบ่อยครั้ง อาจเกิดจากไอน้ำเค็มทะเล ภัยธรรมชาติ หรือฝีมือมนุษย์ ได้รับการปรับปรุงหรือซ่อมแซมล่าช้า</p> <p>๑๓. สุนัขจรจัดมีจำนวนเพิ่มขึ้น สร้างปัญหาให้กับผู้อยู่อาศัย และนักท่องเที่ยว</p> <p>๑๔. การขาดความเชื่อมั่นเรื่องความปลอดภัยในการท่องเที่ยวหรืออยู่อาศัยในเมืองพัทยา</p> <p>๑๕. นโยบายด้านสังคมส่วนใหญ่เป็นนโยบายในเชิงสังคมสงเคราะห์ เน้นการแก้ไขปัญหาเฉพาะหน้า มีระยะสั้นมากกว่าการยกระดับคุณภาพชีวิตหรือสร้างความมั่นคงในการดำรงชีวิตในระยะยาว</p> <p>๑๖. การปรับปรุงโครงสร้างพื้นฐานในเขตเมืองพัทยาไม่มีความเป็นเอกภาพ เช่น ไฟฟ้าส่วนภูมิภาค การประปาส่วนภูมิภาค</p> <p>๑๗. กฎหมายส่งผลต่อการจัดสรรงบประมาณหรือเงินอุดหนุนจากส่วนกลางในสัดส่วนที่ไม่เหมาะสมและเพียงพอต่อการนำมาพัฒนาเมืองพัทยา</p>

### ส่วนที่ ๓

## การนำแผนพัฒนาเมืองพัทยาไปสู่การปฏิบัติ



### ๓.๑ ยุทธศาสตร์การพัฒนาและแผนงาน

ตารางที่ ๓.๑ ยุทธศาสตร์การพัฒนาและแผนงาน

ที่	ยุทธศาสตร์	ด้าน	แผนงาน	หน่วยงานรับผิดชอบ
๑	ยกระดับคุณภาพชีวิตที่ดีและความปลอดภัยสำหรับทุกคน	- บริหารงานทั่วไป - บริการชุมชนและสังคม - การเศรษฐกิจ	- บริหารงานทั่วไป - การรักษาความสงบภายใน - การศึกษา - สาธารณสุข - สังคมสงเคราะห์ - สร้างความเข้มแข็งของชุมชน - การศาสนา วัฒนธรรมและ นันทนาการ	- สำนักปลัดเมืองพัทยา - สำนักยุทธศาสตร์และงบประมาณ - เมืองพัทยา สาขาเกาะล้าน - สำนักการศึกษา - สำนักการสาธารณสุขและสิ่งแวดล้อม - สำนักสวัสดิการสังคม
๒	ยกระดับประสิทธิภาพโครงสร้างพื้นฐานรองรับเขตพัฒนาพิเศษภาคตะวันออก	- บริหารงานทั่วไป - บริการชุมชนและสังคม - การเศรษฐกิจ	- บริหารงานทั่วไป - การรักษาความสงบภายใน - เคหะชุมชน - อุตสาหกรรมและการโยธา	- สำนักปลัดเมืองพัทยา - สำนักยุทธศาสตร์และงบประมาณ - สำนักช่าง - สำนักช่างสุขาภิบาล - เมืองพัทยา สาขาเกาะล้าน
๓	ส่งเสริมวัฒนธรรมทางเศรษฐกิจสมดุลและเป็นมิตรต่อสิ่งแวดล้อม	- บริหารงานทั่วไป - บริการชุมชนและสังคม - การเศรษฐกิจ	- สาธารณสุข - สังคมสงเคราะห์ - สร้างความเข้มแข็งของชุมชน - การศาสนา วัฒนธรรมและ นันทนาการ	- สำนักการสาธารณสุขและสิ่งแวดล้อม - สำนักสวัสดิการสังคม - สำนักการท่องเที่ยวและกีฬา - สำนักการศึกษา - เมืองพัทยา สาขาเกาะล้าน
๔	การจัดการทรัพยากรธรรมชาติและสิ่งแวดล้อมอย่างยั่งยืน	- บริหารงานทั่วไป - บริการชุมชนและสังคม	- เคหะชุมชน - อุตสาหกรรมและการโยธา - การเกษตร	- สำนักทรัพยากรธรรมชาติและสิ่งแวดล้อม - สำนักช่าง - สำนักช่างสุขาภิบาล - เมืองพัทยา สาขาเกาะล้าน

ที่	ยุทธศาสตร์	ด้าน	แผนงาน	หน่วยงานรับผิดชอบ
๕	การยกระดับ การบริหาร เมืองพัทยา เป็นองค์กรดิจิทัล สมรรถนะสูง	- บริหารงาน ทั่วไป - บริการชุมชน และสังคม - การเศรษฐกิจ	- บริหารงานทั่วไป - การรักษาความสงบ ภายใน - การศึกษา - สาธารณสุข - สังคมสงเคราะห์ - เคหะชุมชน - สร้างความเข้มแข็ง ของชุมชน - การศาสนา วัฒนธรรมและ นันทนาการ - อุตสาหกรรมและ การโยธา - การเกษตร	- สำนักปลัดเมืองพัทยา - สำนักการท่องเที่ยวและ กีฬา - เมืองพัทยา สาขาเกาะล้าน - สำนักคลัง - สำนักยุทธศาสตร์และ งบประมาณ - สำนักสวัสดิการสังคม - สำนักการสาธารณสุข และสิ่งแวดล้อม - สำนักทรัพยากร ธรรมชาติและสิ่งแวดล้อม - สำนักการศึกษา - สำนักช่างสุขาภิบาล - สำนักช่าง - สำนักพัสดุและทรัพย์สิน - กองการเจ้าหน้าที่ - กลุ่มกฎหมาย - ตรวจสอบภายใน
รวม	๕ ยุทธศาสตร์	๓ ด้าน	๑๐ แผนงาน	๑๕ หน่วยงาน

หมายเหตุ: เมืองพัทยาเป็นหน่วยงานสนับสนุน

๓.๒ บัญชีสรุปโครงการพัฒนา (ผ.๐๑)  
การทบทวนแผนพัฒนาเมืองพัทยา ฉบับที่ ๒ พ.ศ. ๒๕๖๖ – ๒๕๗๐  
ครั้งที่ ๑/พ.ศ.๒๕๖๖

บัญชีสรุปโครงการพัฒนา (แบบ ผ.๐๑)  
การทบทวนแผนพัฒนาเมืองพัทยา ฉบับที่ ๒ พ.ศ. ๒๕๖๖ - ๒๕๗๐ ครั้งที่ ๑/๒๕๖๖

ยุทธศาสตร์ กลยุทธ์  แผนงาน	ปี ๒๕๖๖		ปี ๒๕๖๗		ปี ๒๕๖๘		ปี ๒๕๖๙		ปี ๒๕๗๐		รวม ๕ ปี	
	จำนวน โครงการ	งบประมาณ (บาท)	จำนวน โครงการ	งบประมาณ (บาท)	จำนวน โครงการ	งบประมาณ (บาท)	จำนวน โครงการ	งบประมาณ (บาท)	จำนวน โครงการ	งบประมาณ (บาท)	จำนวน โครงการ	งบประมาณ (บาท)
ยุทธศาสตร์ที่ ๑ ยกระดับคุณภาพชีวิตที่ดีและความปลอดภัยสำหรับทุกคน												
การส่งเสริมการพัฒนาเมืองแห่งการศึกษาที่ทันสมัย มีมาตรฐานระดับสากล												
๑.๑ แผนงานบริหารงานทั่วไป	๒	๑,๗๐๐,๐๐๐	๒	๑,๘๐๐,๐๐๐	๒	๑,๘๐๐,๐๐๐	๒	๑,๘๐๐,๐๐๐	๒	๑,๘๐๐,๐๐๐	๑๐	๘,๙๐๐,๐๐๐
๒.๑ แผนงานการศึกษา	๑๓	๙,๒๐๐,๐๐๐	๑๕	๔๑,๑๒๓,๑๒๐	๑๔	๒๖,๑๒๓,๑๒๐	๑๔	๒๖,๑๒๓,๑๒๐	๑๔	๒๖,๑๒๓,๑๒๐	๖๘	๑๒๘,๖๙๒,๔๘๐
๒.๓ แผนงานสังคมสงเคราะห์	๐	๐	๐	๐	๐	๐	๑	๑๕,๐๐๐,๐๐๐	๐	๐	๑	๑๕,๐๐๐,๐๐๐
๒.๕ แผนงานสร้างความเข้มแข็ง ของชุมชน	๒	๕๕๐,๐๐๐	๒	๕๕๐,๐๐๐	๒	๕๕๐,๐๐๐	๒	๕๕๐,๐๐๐	๒	๕๕๐,๐๐๐	๑๐	๒,๗๕๐,๐๐๐
๒.๖ แผนงานการศาสนา วัฒนธรรมและนันทนาการ	๒๐	๑๙,๐๔๘,๐๐๐	๒๒	๒๒,๖๐๐,๐๐๐	๒๒	๒๓,๐๕๐,๐๐๐	๒๒	๒๓,๐๕๐,๐๐๐	๒๒	๒๓,๐๕๐,๐๐๐	๑๐๘	๑๑๐,๗๙๘,๐๐๐
การปรับปรุงและพัฒนาระบบความปลอดภัยในชีวิตและทรัพย์สินของประชาชน นักท่องเที่ยวและนักลงทุนในเมืองพัทยา ให้เป็นเมืองน่าอยู่และมีความปลอดภัยสูง												
๑.๒ แผนงานการรักษาความ สงบภายใน	๔	๑,๐๐๐,๐๐๐	๔	๙๙๕,๐๐๐	๓	๖๗๐,๐๐๐	๓	๖๗๐,๐๐๐	๓	๖๗๐,๐๐๐	๑๖	๔,๐๐๕,๐๐๐
การยกระดับการจัดบริการสวัสดิการสังคม เพื่อแก้ไขปัญหาทางสังคม เช่น ด้านสุขภาพอนามัย การป้องกันโรคติดต่อ และการดูแลกลุ่มเปราะบาง ให้มีประสิทธิภาพและคุณภาพสูง												
๒.๒ แผนงานสาธารณสุข	๒๐	๖๓,๔๑๐,๙๐๐	๒๙	๙๙,๕๐๖,๙๐๐	๒๘	๖๙,๖๑๒,๙๐๐	๒๘	๖๙,๙๑๒,๙๐๐	๒๘	๖๕,๙๑๒,๙๐๐	๑๓๓	๓๖๘,๓๕๖,๕๐๐
๒.๓ แผนงานสังคมสงเคราะห์	๑๕	๒,๕๙๒,๐๐๐	๑๔	๒,๘๙๒,๐๐๐	๑๔	๒,๘๙๒,๐๐๐	๑๔	๒,๘๙๒,๐๐๐	๑๔	๒,๘๙๒,๐๐๐	๖๘	๑๔,๑๖๐,๐๐๐
๒.๔ แผนงานเคหะและชุมชน	๐	๐	๑	๓,๐๐๐,๐๐๐	๐	๐	๐	๐	๐	๐	๑	๓,๐๐๐,๐๐๐
๒.๖ แผนงานการศาสนา วัฒนธรรมและนันทนาการ	๑	๑,๐๐๐,๐๐๐	๐	๐	๐	๐	๐	๐	๐	๐	๑	๑,๐๐๐,๐๐๐
การจัดระเบียบสังคมเพื่อความปลอดภัยและความสงบเรียบร้อยของสังคม เช่น หาบเร่ แผงลอย กลุ่มค้ามนุษย์ กลุ่มค้าสิ่งเสพติด กลุ่มคนเร่ร่อน ประชากรแฝง และอาชญากรข้ามชาติ เป็นต้น												
๑.๒ แผนงานการรักษาความ สงบภายใน	๓	๔,๘๐๐,๐๐๐	๔	๑,๑๘๗,๖๐๐	๔	๕,๒๐๐,๐๐๐	๔	๕,๒๐๐,๐๐๐	๔	๕,๒๐๐,๐๐๐	๑๙	๒๑,๕๘๗,๖๐๐
๒.๒ แผนงานสาธารณสุข	๑	๑๐๐,๐๐๐	๓	๕๕,๑๐๐,๐๐๐	๒	๑๐,๑๐๐,๐๐๐	๑	๑๐๐,๐๐๐	๑	๑๐๐,๐๐๐	๘	๖๕,๕๐๐,๐๐๐
๒.๓ แผนงานสังคมสงเคราะห์	๐	๐	๐	๐	๑	๓๕,๐๐๐,๐๐๐	๐	๐	๐	๐	๑	๓๕,๐๐๐,๐๐๐
๒.๖ แผนงานการศาสนา วัฒนธรรมและนันทนาการ	๑	๕๐๐,๐๐๐	๑	๕๐๐,๐๐๐	๑	๕๐๐,๐๐๐	๑	๕๐๐,๐๐๐	๑	๕๐๐,๐๐๐	๕	๒,๕๐๐,๐๐๐
<b>รวม</b>	<b>๘๒</b>	<b>๑๐๓,๙๐๐,๙๐๐</b>	<b>๙๗</b>	<b>๒๒๙,๒๕๔,๖๒๐</b>	<b>๙๓</b>	<b>๑๗๕,๒๒๘,๐๒๐</b>	<b>๙๒</b>	<b>๑๔๕,๕๒๘,๐๒๐</b>	<b>๙๑</b>	<b>๑๒๖,๕๒๘,๐๒๐</b>	<b>๔๕๓</b>	<b>๗๘๑,๒๔๙,๕๘๐</b>



ยุทธศาสตร์ที่ ๒ ยกระดับประสิทธิภาพโครงสร้างพื้นฐาน รองรับเขตพัฒนาพิเศษภาคตะวันออก												
การสร้างและพัฒนาระบบขนส่งมวลชนเมืองพัทยา เพื่อเชื่อมต่อการขนส่ง ทางบก ทางราง และทางทะเล ให้มีมาตรฐานและประสิทธิภาพ เช่น รถไฟฟ้ารางเบา รถขนส่งสาธารณะที่ทันสมัย เพื่อรองรับการขยายตัวเขตพัฒนาพิเศษภาคตะวันออก												
๑.๒ แผนงานการรักษาความสงบภายใน	๒	๑๕๐,๗๕๗,๔๐๐	๐	๐	๐	๐	๐	๐	๐	๐	๐	๐
๓.๑ แผนงานอุตสาหกรรมและการโยธา	๒	๑๒๖,๐๐๐,๐๐๐	๑	๑๒,๐๐๐,๐๐๐	๓	๑,๑๕๐,๐๐๐,๐๐๐	๐	๐	๐	๐	๔	๑,๒๐๒,๐๐๐,๐๐๐
การยกระดับโครงสร้างพื้นฐานเทคโนโลยีดิจิทัล เช่น อินเทอร์เน็ตความเร็วสูง แพลตฟอร์มกลาง และระบบสารสนเทศด้านบริหารและบริการ เพื่อรองรับการพัฒนานวัตกรรมทางเศรษฐกิจสมดุล												
๑.๑ แผนงานบริหารงานทั่วไป	๔	๖๒,๑๗๓,๐๐๐	๔	๖๘,๐๐๐,๐๐๐	๓	๕๘,๐๐๐,๐๐๐	๓	๒๒,๐๐๐,๐๐๐	๒	๑๒,๐๐๐,๐๐๐	๑๖	๒๒๒,๑๗๓,๐๐๐
การยกระดับคุณภาพโครงสร้างพื้นฐานเมืองพัทยา ให้มีมาตรฐานสูง เช่น ทางเดินเท้า ศาลาที่พัก จุดจอดรถ สะพาน และไฟทางเดิน เป็นต้น โดยบูรณาการความร่วมมือระหว่างหน่วยงานภาครัฐและเอกชน												
๑.๒ แผนงานการรักษาความสงบภายใน	๒	๓,๐๐๐,๐๐๐	๑	๓,๐๐๐,๐๐๐	๑	๓,๐๐๐,๐๐๐	๑	๓,๐๐๐,๐๐๐	๑	๓,๐๐๐,๐๐๐	๕	๑๕,๐๐๐,๐๐๐
๓.๑ แผนงานอุตสาหกรรมและการโยธา	๑๙	๒๒,๕๖๐,๐๐๐	๓	๒๖,๓๓๔,๗๐๐	๐	๐	๐	๐	๐	๐	๑๐	๔๘,๘๙๔,๗๐๐
การยกระดับพื้นที่อยู่อาศัย เพื่อรองรับจำนวนประชากรจากการขยายตัวทางเศรษฐกิจในเขตพัฒนาพิเศษภาคตะวันออก												
๑.๒ แผนงานการรักษาความสงบภายใน	๑	๑๕,๐๐๐,๐๐๐	๑	๑๕,๐๐๐,๐๐๐	๑	๑๕,๐๐๐,๐๐๐	๑	๑๕,๐๐๐,๐๐๐	๑	๑๕,๐๐๐,๐๐๐	๑	๑๕,๐๐๐,๐๐๐
๒.๖ แผนงานการศาสนา วัฒนธรรมและนันทนาการ	๑	๒๑๖๙๙๐๐๐	๐	๐	๐	๐	๐	๐	๐	๐	๐	๐
รวม	๓๑	๘๗,๗๓๓,๐๐๐	๙	๑๐๙,๓๓๔,๗๐๐	๗	๑,๒๕๑,๐๐๐,๐๐๐	๔	๒๕,๐๐๐,๐๐๐	๓	๑๕,๐๐๐,๐๐๐	๓๕	๑,๔๘๘,๐๖๗,๗๐๐
ยุทธศาสตร์ที่ ๓ ส่งเสริมนวัตกรรมทางเศรษฐกิจและเป็นมิตรต่อสิ่งแวดล้อม												
การส่งเสริมการท่องเที่ยวเชิงคุณภาพ ที่มีศักยภาพในการเติบโตสูง												
๒.๖ แผนงานการศาสนา วัฒนธรรมและนันทนาการ	๑๐	๑๖๖,๕๐๐,๐๐๐	๑๔	๒๑๔,๐๐๐,๐๐๐	๑๔	๑๙๙,๐๐๐,๐๐๐	๑๔	๑๙๙,๐๐๐,๐๐๐	๑๔	๑๙๙,๐๐๐,๐๐๐	๖๘	๙๗๗,๕๐๐,๐๐๐
การส่งเสริมเศรษฐกิจชุมชน การประกอบอาชีพ การสร้างรายได้ ที่สามารถพึ่งตนเองภายใต้ปรัชญาเศรษฐกิจพอเพียง												
๒.๕ แผนงานสร้างความเข้มแข็งของชุมชน	๑	๒๐๐,๐๐๐	๒	๕๐๐,๐๐๐	๓	๗๐๐,๐๐๐	๒	๕๐๐,๐๐๐	๓	๗๐๐,๐๐๐	๑๑	๒,๖๐๐,๐๐๐
การส่งเสริมการท่องเที่ยวสีเขียวใน ๒ มิติ ได้แก่ ๑) มิติด้านสิ่งแวดล้อม และ ๒) มิติด้านศิลปวัฒนธรรมท้องถิ่นและพหุวัฒนธรรม												
๒.๕ แผนงานสร้างความเข้มแข็งของชุมชน	๑	๑๐๐,๐๐๐	๑	๑๐๐,๐๐๐	๐	๐	๐	๐	๐	๐	๒	๒๐๐,๐๐๐
๒.๖ แผนงานการศาสนา วัฒนธรรมและนันทนาการ	๙	๔๓,๘๕๐,๐๐๐	๘	๑๓,๘๕๐,๐๐๐	๘	๑๓,๘๕๐,๐๐๐	๘	๑๓,๘๕๐,๐๐๐	๘	๑๓,๘๕๐,๐๐๐	๔๑	๙๙,๒๕๐,๐๐๐
การส่งเสริมเศรษฐกิจเชิงสร้างสรรค์												
๒.๕ แผนงานสร้างความเข้มแข็งของชุมชน	๑	๗๐๐,๐๐๐	๑	๗๐๐,๐๐๐	๑	๗๐๐,๐๐๐	๑	๗๐๐,๐๐๐	๑	๗๐๐,๐๐๐	๕	๓,๕๐๐,๐๐๐

รวม	๒๒	๒๑๑,๓๕๐,๐๐๐	๒๖	๒๒๙,๑๕๐,๐๐๐	๒๖	๒๑๔,๒๕๐,๐๐๐	๒๕	๒๑๔,๐๕๐,๐๐๐	๒๖	๒๑๔,๒๕๐,๐๐๐	๑๒๗	๑,๐๘๓,๐๕๐,๐๐๐
ยุทธศาสตร์ที่ ๔ การจัดการทรัพยากรธรรมชาติและสิ่งแวดล้อมอย่างยั่งยืน												
การยกระดับการบริหารจัดการน้ำอย่างเป็นระบบและมีประสิทธิภาพ เพื่อสร้างความมั่นคงด้านน้ำ เช่น การแก้ไขปัญหาขาดแคลนน้ำอุปโภค บริโภค และการแก้ไขปัญหาหน้าท่วม												
๒.๔ แผนงานเคหะและชุมชน	๑	๕๐๐,๐๐๐	๓	๘,๘๒๙,๓๐๐	๒	๑,๐๐๐,๐๐๐	๒	๑,๐๐๐,๐๐๐	๒	๑,๐๐๐,๐๐๐	๑๐	๑๒,๓๒๙,๓๐๐
๓.๑ แผนงานอุตสาหกรรมและการโยธา	๕	๐	๑	๒๐,๐๐๐,๐๐๐	๑	๕๓๐,๐๐๐,๐๐๐	๐	๐	๐	๐	๒	๕๕๐,๐๐๐,๐๐๐
การเฝ้าระวังและป้องกันปราบปรามการเกิดปัญหามลพิษทางบก ทางน้ำ และทางอากาศ อย่างมีประสิทธิภาพ												
๑.๑ แผนงานบริหารงานทั่วไป	๑	๑๐,๐๐๐,๐๐๐	๐	๐	๐	๐	๐	๐	๐	๐	๑	๑๐,๐๐๐,๐๐๐
๑.๒ แผนงานการรักษาความสงบภายใน	๐	๐	๐	๐	๑	๒๐,๐๐๐,๐๐๐	๐	๐	๐	๐	๑	๒๐,๐๐๐,๐๐๐
๒.๔ แผนงานเคหะและชุมชน	๐	๐	๐	๐	๑	๑๐,๐๐๐,๐๐๐	๐	๐	๐	๐	๑	๑๐,๐๐๐,๐๐๐
๓.๒ แผนงานการเกษตร	๑	๑,๒๑๐,๗๐๐	๑	๑,๔๗๖,๖๐๐	๑	๑,๔๗๖,๖๐๐	๑	๑,๔๗๖,๖๐๐	๑	๑,๔๗๖,๖๐๐	๕	๗,๑๑๗,๑๐๐
การอนุรักษ์ ฟื้นฟู และแก้ไขปัญหาระบบนิเวศธรรมชาติและสิ่งแวดล้อมแบบบูรณาการ เช่น แนวชายหาด แนวปะการัง สวนสาธารณะ ภูเขา และป่าชายเลน												
๒.๑ แผนงานการศึกษา	๑	๑๐๐,๐๐๐	๑	๑๐๐,๐๐๐	๑	๑๐๐,๐๐๐	๑	๑๐๐,๐๐๐	๑	๑๐๐,๐๐๐	๕	๕๐๐,๐๐๐
๒.๒ แผนงานสาธารณสุข	๑	๗๒๕,๗๖๐	๑	๑,๕๒๙,๒๘๐	๑	๑,๕๒๙,๒๘๐	๑	๑,๕๒๙,๒๘๐	๑	๑,๕๒๙,๒๘๐	๕	๖,๘๔๒,๘๘๐
๒.๔ แผนงานเคหะและชุมชน	๔	๓๕,๖๕๔,๐๐๐	๔	๔๐,๒๘๖,๖๐๐	๔	๔๐,๒๘๖,๖๐๐	๕	๕๕,๒๘๖,๖๐๐	๔	๔๐,๒๘๖,๖๐๐	๒๐	๒๑๑,๘๐๐,๔๐๐
๓.๑ แผนงานอุตสาหกรรมและการโยธา	๒	๑๒๐,๔๔๘,๐๐๐	๑	๑๕๐,๐๐๐,๐๐๐	๐	๐	๐	๐	๐	๐	๑	๑๕๐,๐๐๐,๐๐๐
๓.๒ แผนงานการเกษตร	๐	๐	๓	๑,๗๕๐,๐๐๐	๓	๑,๗๕๐,๐๐๐	๓	๑,๗๕๐,๐๐๐	๓	๑,๗๕๐,๐๐๐	๑๒	๗,๐๐๐,๐๐๐
การจัดการขยะและของเสียอย่างเป็นระบบ เพื่อลดการตกค้างขยะในชุมชน												
๒.๒ แผนงานสาธารณสุข	๔	๙๕,๖๗๙,๕๖๐	๓	๗๐,๑๘๗,๒๔๐	๓	๗๐,๑๘๗,๒๔๐	๓	๗๐,๑๘๗,๒๔๐	๓	๗๐,๑๘๗,๒๔๐	๑๖	๓๗๖,๔๒๘,๕๒๐
๒.๔ แผนงานเคหะและชุมชน	๖	๓๓๒,๓๓๔,๐๐๐	๖	๒๙๗,๑๓๔,๐๐๐	๖	๒๙๗,๑๓๔,๐๐๐	๖	๒๙๗,๑๓๔,๐๐๐	๗	๔๔๗,๑๓๔,๐๐๐	๓๐	๑,๖๗๐,๘๗๐,๐๐๐
รวม	๒๕	๔๗๖,๒๐๔,๐๒๐	๒๔	๕๙๑,๒๗๓,๐๒๐	๒๔	๙๗๓,๔๖๓,๗๒๐	๒๒	๔๒๘,๔๖๓,๗๒๐	๒๒	๕๖๓,๔๖๓,๗๒๐	๑๐๙	๓,๐๓๒,๘๘๘,๒๐๐
ยุทธศาสตร์ที่ ๕ การยกระดับการบริหารเมืองพัทยาเป็นองค์กรที่ทันสมัยและมีประสิทธิภาพสูง												
การพัฒนาและยกระดับการบริหารและการปฏิบัติงานของเมืองพัทยาที่มีความทันสมัยสู่การเป็นองค์กรดิจิทัลสมรรถนะสูง												
๑.๑ แผนงานบริหารงานทั่วไป	๖	๓๗,๙๑๔,๐๐๐	๔	๑๕,๗๕๐,๐๐๐	๔	๑๕,๗๕๐,๐๐๐	๔	๑๕,๗๕๐,๐๐๐	๔	๑๕,๗๕๐,๐๐๐	๒๓	๑๐๐,๙๑๔,๐๐๐
๑.๒ แผนงานการรักษาความสงบภายใน	๓	๑๕,๘๐๔,๐๐๐	๓	๑๙,๔๙๔,๐๐๐	๓	๑๑๒,๕๕๔,๐๐๐	๓	๑๙,๔๙๔,๐๐๐	๓	๑๙,๔๙๔,๐๐๐	๑๕	๑๘๖,๘๔๐,๐๐๐
๒.๑ แผนงานการศึกษา	๗	๒๗,๐๒๐,๒๐๐	๘	๓๑,๐๗๐,๒๐๐	๘	๓๑,๐๗๐,๒๐๐	๘	๓๑,๐๗๐,๒๐๐	๘	๓๑,๐๗๐,๒๐๐	๓๘	๑๕๑,๕๐๑,๐๐๐
การปรับปรุงระบบการประชาสัมพันธ์ เพื่อสร้างภาพลักษณ์ให้กับเมืองพัทยา												
๑.๑ แผนงานบริหารงานทั่วไป	๒	๘,๒๐๐,๐๐๐	๒	๘,๒๐๐,๐๐๐	๒	๘,๒๐๐,๐๐๐	๒	๘,๒๐๐,๐๐๐	๒	๘,๒๐๐,๐๐๐	๑๐	๔๑,๐๐๐,๐๐๐
๒.๖ แผนงานการศาสนา วัฒนธรรมและนันทนาการ	๓	๑๘,๗๐๖,๖๐๐	๓	๑๘,๗๐๖,๖๐๐	๓	๑๘,๗๐๖,๖๐๐	๓	๑๘,๗๐๖,๖๐๐	๓	๑๘,๗๐๖,๖๐๐	๑๕	๙๓,๕๓๓,๐๐๐
การส่งเสริมการมีส่วนร่วมของประชาชน ได้แก่ ด้านเศรษฐกิจ ด้านสังคม ด้านวัฒนธรรม ด้านโครงสร้างพื้นฐาน และด้านสิ่งแวดล้อม เป็นต้น												

๑.๑ แผนงานบริหารงานทั่วไป	๑	๓๐๐,๐๐๐	๑	๓๐๐,๐๐๐	๐	๐	๐	๐	๐	๐	๒	๖๐๐,๐๐๐
๒.๒ แผนงานสาธารณสุข	๔	๒,๙๓๘,๘๒๐	๐	๐	๐	๐	๐	๐	๐	๐	๔	๒,๙๓๘,๘๒๐
๒.๕ แผนงานสร้างความเข้มแข็ง ของชุมชน	๐	๐	๒	๓,๗๐๐,๐๐๐	๒	๓,๗๐๐,๐๐๐	๒	๓,๗๐๐,๐๐๐	๒	๓,๗๐๐,๐๐๐	๘	๑๔,๘๐๐,๐๐๐
การยกระดับการบริการสาธารณสุขของเมืองพัทยาให้ประชาชนสามารถเข้าถึงอย่างสะดวก และโปร่งใส												
๑.๑ แผนงานบริหารงานทั่วไป	๐	๐	๒	๒,๗๐๐,๐๐๐	๒	๒,๗๐๐,๐๐๐	๒	๒,๗๐๐,๐๐๐	๒	๒,๗๐๐,๐๐๐	๘	๑๐,๘๐๐,๐๐๐
๑.๒ แผนงานการรักษาความ สงบภายใน	๒	๕,๔๐๐,๐๐๐	๐	๐	๐	๐	๐	๐	๐	๐	๒	๕,๔๐๐,๐๐๐
๒.๒ แผนงานสาธารณสุข	๒	๔๘๐,๐๐๐	๒	๑๘๐,๐๐๐	๒	๑๘๐,๐๐๐	๒	๑๘๐,๐๐๐	๒	๑๘๐,๐๐๐	๑๐	๑,๒๐๐,๐๐๐
รวม	๓๐	๑๑๖,๗๖๓,๖๒๐	๒๗	๑๐๐,๑๐๐,๘๐๐	๒๖	๑๙๒,๘๖๐,๘๐๐	๒๖	๙๙,๙๐๐,๘๐๐	๒๖	๙๙,๙๐๐,๘๐๐	๑๓๔	๖๐๙,๕๕๖,๘๒๐
รวมทั้งหมวด	๑๙๐	๙๙๕,๔๕๑,๕๔๐	๑๘๓	๑,๒๕๙,๑๓๓,๑๔๐	๑๗๖	๒,๘๐๖,๘๐๒,๕๔๐	๑๖๙	๙๑๒,๙๔๒,๕๔๐	๑๖๘	๑,๐๑๙,๑๔๒,๕๔๐	๘๕๘	๖,๙๙๔,๒๘๒,๓๐๐

๓.๓ บัญชีสรุปโครงการพัฒนาที่นำมาจากแผนชุมชน (ผ.๐๑/๑)  
การทบทวนแผนพัฒนาเมืองพัทยา ฉบับที่ ๒ พ.ศ. ๒๕๖๖ – ๒๕๗๐  
ครั้งที่ ๑/พ.ศ.๒๕๖๖

บัญชีสรุปโครงการพัฒนาที่ทำมาจากแผนชุมชน (แบบ ผ.๐๑/๑)  
การทบทวนแผนพัฒนาเมืองพัทยา ฉบับที่ ๒ พ.ศ. ๒๕๖๖ - ๒๕๗๐ ครั้งที่ ๑/๒๕๖๖

ยุทธศาสตร์	ปี ๒๕๖๖		ปี ๒๕๖๗		ปี ๒๕๖๘		ปี ๒๕๖๙		ปี ๒๕๗๐		รวม ๕ ปี	
	จำนวนโครงการ	งบประมาณ (บาท)	จำนวนโครงการ	งบประมาณ (บาท)	จำนวนโครงการ	งบประมาณ (บาท)	จำนวนโครงการ	งบประมาณ (บาท)	จำนวนโครงการ	งบประมาณ (บาท)	จำนวนโครงการ	งบประมาณ (บาท)
<b>ยุทธศาสตร์ที่ ๑ ยกระดับคุณภาพชีวิตที่ดีและความปลอดภัยสำหรับทุกคน</b>												
โครงการที่นำมาจากแผนชุมชน	๘	๘,๘๑๖,๕๔๐	๑๐	๘,๓๗๖,๕๔๐	๑๐	๘,๓๗๖,๕๔๐	๑๐	๘,๓๗๖,๕๔๐	๑๐	๘,๓๗๖,๕๔๐	๕๑	๔๒,๓๒๒,๗๐๐
<b>ยุทธศาสตร์ที่ ๒ ยกระดับประสิทธิภาพโครงสร้างพื้นฐาน รองรับเขตพัฒนาพิเศษภาคตะวันออก</b>												
โครงการที่นำมาจากแผนชุมชน	๑๕	๑๑๑,๓๖๓,๐๐๐	๘	๗๕,๔๒๙,๐๐๐	๑	๘๐๔,๐๐๐	๐	๐	๐	๐	๒๔	๑๘๗,๕๙๖,๐๐๐
<b>ยุทธศาสตร์ที่ ๓ ส่งเสริมนวัตกรรมทางเศรษฐกิจและเป็นมิตรต่อสิ่งแวดล้อม</b>												
โครงการที่นำมาจากแผนชุมชน	๑	๑๐,๐๐๐,๐๐๐	๑	๓,๐๐๐,๐๐๐	๑	๓,๐๐๐,๐๐๐	๑	๓,๐๐๐,๐๐๐	๑	๓,๐๐๐,๐๐๐	๖	๒๒,๐๐๐,๐๐๐
<b>ยุทธศาสตร์ที่ ๔ การจัดการทรัพยากรธรรมชาติและสิ่งแวดล้อมอย่างยั่งยืน</b>												
โครงการที่นำมาจากแผนชุมชน	๓	๖,๕๕๐,๐๐๐	๓	๒๐๐,๐๐๐	๓	๒๕๐,๐๐๐	๓	๒๕๐,๐๐๐	๔	๑๙,๗๔๐,๐๐๐	๑๖	๒๖,๙๙๐,๐๐๐

๓.๔ รายละเอียดโครงการพัฒนา (ผ.๐๒)  
การทบทวนแผนพัฒนาเมืองพัทยา ฉบับที่ ๒ พ.ศ. ๒๕๖๖ – ๒๕๗๐  
ครั้งที่ ๑/พ.ศ.๒๕๖๖

## ยุทธศาสตร์ที่ ๑

### ยกระดับคุณภาพชีวิตที่ดีและความปลอดภัยสำหรับทุกคน

#### กลยุทธ์

- ๑) การส่งเสริมการพัฒนาเมืองแห่งการศึกษาที่ทันสมัย มีมาตรฐานระดับสากล
- ๒) การปรับปรุงและพัฒนาระบบความปลอดภัยในชีวิตและทรัพย์สินของประชาชน นักท่องเที่ยวและนักลงทุนในเมืองพัทยา ให้เป็นเมืองน่าอยู่และมีความปลอดภัยสูง
- ๓) การยกระดับการจัดบริการสวัสดิการสังคม เพื่อแก้ไขปัญหาทางสังคม เช่น ด้านสุขภาพอนามัย การป้องกันโรคติดต่อ และการดูแลกลุ่มเปราะบาง ให้มีประสิทธิภาพและคุณภาพสูง
- ๔) การจัดระเบียบสังคมเพื่อความปลอดภัยและความสงบเรียบร้อยของสังคม เช่น ทหารเรือ แฝงลอย กลุ่มค้ายาเสพติด กลุ่มคนเร่ร่อน ประชากรแฝง และอาชญากรข้ามชาติ เป็นต้น



## รายละเอียดโครงการพัฒนา (แบบ ผ.๐๒)

การทบทวนแผนพัฒนาเมืองพัทยา ฉบับที่ ๒ พ.ศ. ๒๕๖๖ - ๒๕๗๐ ครั้งที่ ๑/๒๕๖๖

## แผนยุทธศาสตร์ชาติ ๒๐ ปี (พ.ศ. ๒๕๖๑ - ๒๕๘๐)

ประเด็นยุทธศาสตร์ ๓ ยุทธศาสตร์ชาติด้านการพัฒนาและเสริมสร้างศักยภาพทรัพยากรมนุษย์

ประเด็นยุทธศาสตร์ ๔ ยุทธศาสตร์ชาติด้านการสร้างโอกาสและความเสมอภาคทางสังคม

## แผนพัฒนาเศรษฐกิจและสังคมแห่งชาติ ฉบับที่ ๑๓ (พ.ศ. ๒๕๖๖ - ๒๕๗๐)

หมวดหมู่ที่ ๔ ไทยเป็นศูนย์กลางทางการแพทย์และสุขภาพมูลค่าสูง

หมวดหมู่ที่ ๘ ไทยมีพื้นที่และเมืองอัจฉริยะที่น่าอยู่ ปลอดภัย เด็ดขาดได้อย่างยั่งยืน

หมวดหมู่ที่ ๙ ไทยมีความยากจนข้ามรุ่นลดลง และมีความคุ้มครองทางสังคมที่เพียงพอเหมาะสม

หมวดหมู่ที่ ๑๑ ไทยสามารถลดความเสี่ยงและผลกระทบจากภัยธรรมชาติและการเปลี่ยนแปลงสภาพภูมิอากาศ

หมวดหมู่ที่ ๑๒ ไทยมีกำลังคนสมรรถนะสูง มุ่งเรียนรู้อย่างต่อเนื่อง ตอบโจทย์ การพัฒนาแห่งอนาคต

## เป้าหมายการพัฒนาที่ยั่งยืน (Sustainable Development Goals : SDGs)

เป้าหมายที่ ๑: ยุติความยากจนทุกรูปแบบในทุกที่

เป้าหมายที่ ๒: ยุติความหิวโหย บรรลุความมั่นคงทางอาหารและยกระดับโภชนาการ และส่งเสริมเกษตรกรรมที่ยั่งยืน

เป้าหมายที่ ๓: สร้างหลักประกันการมีสุขภาพที่ดี และส่งเสริมความเป็นอยู่ที่ดีสำหรับทุกคนในทุกช่วงวัย

เป้าหมายที่ ๔: สร้างหลักประกันว่าทุกคนมีการศึกษาที่มีคุณภาพอย่างครอบคลุมและเท่าเทียม และสนับสนุนโอกาสในการเรียนรู้ตลอดชีวิต

เป้าหมายที่ ๕: บรรลุความเสมอภาคระหว่างเพศ และเพิ่มบทบาทของสตรีและเด็กหญิงทุกคน

เป้าหมายที่ ๑๐: ลดความไม่เสมอภาคภายในและระหว่างประเทศ

เป้าหมายที่ ๑๑: ทำให้เมืองและการตั้งถิ่นฐานของมนุษย์ มีความครอบคลุม ปลอดภัย ยืดหยุ่นต่อการเปลี่ยนแปลง และยั่งยืน

เป้าหมายที่ ๑๓: ปฏิบัติการอย่างเร่งด่วนเพื่อต่อสู้กับการเปลี่ยนแปลงสภาพภูมิอากาศและผลกระทบที่เกิดขึ้น

เป้าหมายที่ ๑๖: ส่งเสริมสังคมที่สงบสุขและครอบคลุมเพื่อการพัฒนาที่ยั่งยืน ให้ทุกคนเข้าถึงความยุติธรรม และสร้างสถาบันที่มีประสิทธิภาพ รับผิดชอบ และครอบคลุมในทุกระดับ

## ไทยแลนด์ ๔.๐

มิติที่ ๒ ความอยู่ดีมีสุขของผู้คนในสังคม (Social Well-beings)

### เป้าหมายการพัฒนาภาคตะวันออก (พ.ศ. ๒๕๖๖ - ๒๕๗๐)

เป้าหมายที่ ๑ พัฒนาการเกษตรคุณภาพให้เชื่อมโยงสู่การผลิตและแปรรูปสินค้าเกษตร ปลอดภัย สู่ห่วงโซ่การผลิตในระดับประเทศ และการให้บริการส่งเสริมสุขภาพ

เป้าหมายที่ ๕ พัฒนาพื้นที่และเมืองให้เป็นเมืองอัจฉริยะนำอยู่เพื่อเสริมสร้างคุณภาพชีวิตที่ดีให้กับประชาชนทุกกลุ่มในพื้นที่

### โครงการพัฒนาเขตพัฒนาพิเศษภาคตะวันออก (Eastern Economic Corridor : EEC)

ประเด็นยุทธศาสตร์ ๓ ยกระดับคุณภาพชีวิตความเป็นอยู่พื้นฐานร่วมกับชุมชน

### แผนพัฒนากลุ่มจังหวัดภาคตะวันออก ๑ (ฉะเชิงเทรา ชลบุรี ระยอง) พ.ศ. ๒๕๖๖ - ๒๕๗๐

๕) พัฒนาทรัพยากรมนุษย์ในทุกช่วงวัยให้มีคุณภาพชีวิตที่ดี มีความมั่นคงปลอดภัย และส่งเสริมการเรียนรู้ตลอดช่วงชีวิต

### แผนพัฒนาจังหวัดชลบุรี (พ.ศ. ๒๕๖๖ - ๒๕๗๐)

ประเด็นการพัฒนาที่ ๕ สร้างสรรค์สังคมให้มั่นคงมีคุณภาพและยั่งยืน

### ยุทธศาสตร์การพัฒนาขององค์กรปกครองส่วนท้องถิ่นในเขตจังหวัดชลบุรี

๑) การพัฒนาโครงสร้างพื้นฐาน / สาธารณูปโภค

๕) การอนุรักษ์ / พื้นฟูสิ่งแวดล้อมและพลังงาน

### นโยบาย Better Pattaya

เป้าหมายที่ ๒ ยกระดับคุณภาพชีวิตคนพัทยา แก้ปัญหาน้ำท่วม และสิ่งแวดล้อม

เป้าหมายที่ ๓ สานต่อวิสัยทัศน์ “นิโอฟัทยา เพื่อการท่องเที่ยวอย่างยั่งยืน”

เป้าหมายที่ ๔ พัฒนาเทคโนโลยีและปฏิรูปการศึกษา ที่ตอบโจทย์โลกอนาคต

กลยุทธ์ที่ ๑ การส่งเสริมการพัฒนาเมืองแห่งการศึกษาที่ทันสมัย มีมาตรฐานระดับสากล

๑.๑ แผนงานบริหารงานทั่วไป

ที่	โครงการ	วัตถุประสงค์	เป้าหมาย (ผลผลิต โครงการ)	งบประมาณ					ตัวชี้วัด (KPI)	ผลคาดว่าจะได้รับ	หน่วยงานที่ รับผิดชอบหลัก
				๒๕๖๖ (บาท)	๒๕๖๗ (บาท)	๒๕๖๘ (บาท)	๒๕๖๙ (บาท)	๒๕๗๐ (บาท)			
๑	โครงการอบรม เสริมสร้างความรู้ ระบอบ ประชาธิปไตย ให้กับเยาวชนและ ประชาชนในเขต เมืองพัทยา	เพื่อให้เยาวชนและ ประชาชนมีความรู้ ในระบบ ประชาธิปไตย พัฒนาศักยภาพ ความเป็นอยู่และ สร้างเครือข่าย	เยาวชนและ ประชาชนพื้นที่ เมืองพัทยา จำนวนไม่น้อย กว่า ๓๐๐ คน	๑๐๐,๐๐๐	๒๐๐,๐๐๐	๒๐๐,๐๐๐	๒๐๐,๐๐๐	๒๐๐,๐๐๐	ผู้เข้าร่วมกิจกรรมมี ความรู้เพิ่มขึ้น ร้อยละ ๘๐	ทำให้เยาวชนและ ประชาชนมีความรู้ และสามารถ นำไปใช้ใน ชีวิตประจำวันได้	สำนักปลัดเมือง พัทยา ฝ่ายกิจการสภา
๒	โครงการจ้างคน พิการเข้าทำงาน	เพื่อส่งเสริมและ พัฒนาคุณภาพชีวิต คนพิการ (ตาม พ.ร.บ. ส่งเสริมและพัฒนา คุณภาพชีวิตคน พิการ พ.ศ. ๒๕๕๐ และ แก้ไขเพิ่มเติม (ฉบับที่ ๒) พ.ศ. ๒๕๕๒	จ้างคนพิการที่มี ความรู้ ความสามารถ ปฏิบัติงาน ในอัตราส่วน ผู้ปฏิบัติงาน ๑๐๐ คน ต่อคน พิการ ๑ คน ปัจจุบันมี ผู้ปฏิบัติงาน ๑,๑๐๐ คน (ต้องจ้าง ๑๒ คน) ขึ้นไป	๑,๖๐๐,๐๐๐	๑,๖๐๐,๐๐๐	๑,๖๐๐,๐๐๐	๑,๖๐๐,๐๐๐	๑,๖๐๐,๐๐๐	จำนวนผู้พิการเข้า ทำงานไม่น้อยกว่า ๑๒ คน	ทำให้คนพิการมี งานทำในหน่วยงาน ของรัฐเสริมสร้าง คุณภาพชีวิตแก่คน พิการ	กองการ เจ้าหน้าที่ ฝ่ายสรรหาและ บรรจุแต่งตั้ง พิการ
รวม	๘,๙๐๐,๐๐๐			๑,๗๐๐,๐๐๐	๑,๘๐๐,๐๐๐	๑,๘๐๐,๐๐๐	๑,๘๐๐,๐๐๐	๑,๘๐๐,๐๐๐			

๒.๑ แผนงานการศึกษา

ที่	โครงการ	วัตถุประสงค์	เป้าหมาย (ผลผลิต โครงการ)	งบประมาณ					ตัวชี้วัด(KPI)	ผลคาดว่าจะได้รับ	หน่วยงานที่ รับผิดชอบ หลัก
				๒๕๖๖ (บาท)	๒๕๖๗ (บาท)	๒๕๖๘ (บาท)	๒๕๖๙ (บาท)	๒๕๗๐ (บาท)			
๑	โครงการแข่งขัน ทักษะทางวิชาการ นักเรียนและการ แสดงผลงาน ทางการศึกษาของ นักเรียนและ พนักงานครู สังกัด เมืองพัทยา	- เพื่อยกระดับ มาตรฐานทาง วิชาการ - เพื่อประเมิน สมรรถนะด้าน วิชาการของนักเรียน และพนักงานครู เพื่อประเมิน สมรรถนะด้านการ แข่งขันของ นักเรียน และพนักงานครู	นักเรียนและ พนักงานครู ทุกคนโดยมี กิจกรรม แข่งขันทักษะ ทางวิชาการ การนำเสนอ ผลงาน แลกเปลี่ยน เรียนรู้ร่วมกัน	๒,๐๐๐,๐๐๐	๒,๐๐๐,๐๐๐	๒,๐๐๐,๐๐๐	๒,๐๐๐,๐๐๐	๒,๐๐๐,๐๐๐	นักเรียนเกิด ทักษะและ สมรรถนะ ด้านต่างๆ ร้อยละ ๗๐	- โรงเรียนมี มาตรฐานทาง วิชาการเพิ่มขึ้น - นักเรียนและ พนักงานครูได้รับ การประเมิน สมรรถนะด้าน วิชาการ - นักเรียนและ พนักงานครูได้รับ การประเมิน สมรรถนะด้านการ แข่งขัน	สำนัก การศึกษา ฝ่ายวิชาการ
๒	โครงการพัฒนา ทักษะทางวิชาการ สำหรับนักเรียนใน สังกัดเมืองพัทยา	เพื่อส่งเสริมและ พัฒนาทักษะ กระบวนการทาง วิชาการของนักเรียน ในสังกัดเมืองพัทยา เพื่อปลูกฝังให้ นักเรียนมีความสนใจ พัฒนาทักษะทาง วิชาการ	จัดค่ายทุกกลุ่ม สาระการ เรียนรู้ให้กับ นักเรียนใน สังกัดเมือง พัทยา	๓,๐๐๐,๐๐๐	๓,๐๐๐,๐๐๐	๓,๐๐๐,๐๐๐	๓,๐๐๐,๐๐๐	๓,๐๐๐,๐๐๐	นักเรียนใน สังกัดเมือง พัทยาเข้า ร่วมค่าย พัฒนาทักษะ ร้อยละ ๑๐๐	- นักเรียนในสังกัด เมืองพัทยาได้พัฒนา ทักษะกระบวนการ ทางวิชาการ - นักเรียนในสังกัด เมืองพัทยามีความ สนใจพัฒนาทักษะ ทางวิชาการ	สำนัก การศึกษา ฝ่ายวิชาการ

ที่	โครงการ	วัตถุประสงค์	เป้าหมาย (ผลผลิต โครงการ)	งบประมาณ					ตัวชี้วัด(KPI)	ผลคาดว่าจะได้รับ	หน่วยงานที่ รับผิดชอบ หลัก
				๒๕๖๖ (บาท)	๒๕๖๗ (บาท)	๒๕๖๘ (บาท)	๒๕๖๙ (บาท)	๒๕๗๐ (บาท)			
๓	ค่าจ้างเหมาครูชาวต่างประเทศ สอนภาษาจีน สำหรับโรงเรียนในสังกัดเมืองพัทยา	เพื่อจ้างเหมาครูสอนภาษาจีนสำหรับโรงเรียนสังกัดเมืองพัทยา	จัดจ้างครูสอนชาวต่างประเทศสอนภาษาจีนจำนวนไม่น้อยกว่า ๕ คน		๑,๕๑๑,๔๐๐	๑,๕๑๑,๔๐๐	๑,๕๑๑,๔๐๐	๑,๕๑๑,๔๐๐	นักเรียนที่เรียนภาษาจีนสามารถสื่อสารภาษาจีนได้ไม่น้อยกว่าร้อยละ ๘๐	นักเรียนโรงเรียนในสังกัดเมืองพัทยาสามารถสื่อสารภาษาจีนได้อย่างถูกต้องและมั่นใจในการสื่อสาร	สำนักการศึกษา ฝ่ายวิชาการ
๔	ค่าจ้างเหมาครูชาวต่างประเทศ สอนภาษาอังกฤษ สำหรับโรงเรียนสังกัดเมืองพัทยา และศูนย์พัฒนาเด็กเล็ก	เพื่อจ้างเหมาครูชาวต่างประเทศสอนภาษาอังกฤษให้กับนักเรียน โรงเรียน สังกัดเมืองพัทยา และศูนย์พัฒนาเด็กเล็ก	จัดจ้างครูชาวต่างประเทศสอนภาษาอังกฤษจำนวนไม่น้อยกว่า ๔๙ คน		๑๔,๘๑๑,๗๒๐	๑๔,๘๑๑,๗๒๐	๑๔,๘๑๑,๗๒๐	๑๔,๘๑๑,๗๒๐	นักเรียนที่เรียนภาษาอังกฤษสามารถสื่อสารภาษาอังกฤษได้ไม่น้อยกว่าร้อยละ ๘๐	นักเรียนโรงเรียนในสังกัดเมืองพัทยา และ ศูนย์พัฒนาเด็กเล็กสามารถสื่อสารภาษาอังกฤษได้อย่างถูกต้อง และมั่นใจในการสื่อสาร	สำนักการศึกษา ฝ่ายวิชาการ
๕	โครงการการเรียนรู้เสริมสร้างทักษะภาษาคอมพิวเตอร์ (Coding) สำหรับครูและนักเรียน สังกัด เมืองพัทยา ๑-๑๑	เพื่อเสริมสร้างทักษะในศตวรรษที่ ๒๑ ให้กับโรงเรียนนาร่อง สังกัดเมืองพัทยา ๑-๑๑	ครูและนักเรียนในโรงเรียนสังกัดเมืองพัทยามีทักษะในศตวรรษที่ ๒๑	-	๑,๒๐๐,๐๐๐	๑,๒๐๐,๐๐๐	๑,๒๐๐,๐๐๐	๑,๒๐๐,๐๐๐	ครูและนักเรียน สังกัดเมืองพัทยาเข้า ร่วมโครงการไม่น้อยกว่าร้อยละ ๘๐	ครูและนักเรียน สังกัดเมืองพัทยามีทักษะ ภาษา คอมพิวเตอร์ (Coding)	สำนักการศึกษา โรงเรียนเมืองพัทยา ๑-๑๑

ที่	โครงการ	วัตถุประสงค์	เป้าหมาย (ผลผลิต โครงการ)	งบประมาณ					ตัวชี้วัด(KPI)	ผลคาดว่าจะได้รับ	หน่วยงานที่ รับผิดชอบ หลัก
				๒๕๖๖ (บาท)	๒๕๖๗ (บาท)	๒๕๖๘ (บาท)	๒๕๖๙ (บาท)	๒๕๗๐ (บาท)			
๖	โครงการประกัน คุณภาพการศึกษา ภายในสถานศึกษา สังกัดเมืองพัทยา	- เพื่อศึกษาสภาพ และความสามารถ ทางการเรียนของ นักเรียนศูนย์พัฒนา เด็กเล็กและโรงเรียน สังกัดเมืองพัทยาใน ภาพรวม - เพื่อจัดทำรายงาน การประเมินคุณภาพ การศึกษาภายใน สถานศึกษาสังกัด เมืองพัทยา	- คุณภาพการ จัดการศึกษา ของ สถานศึกษา สังกัดเมือง พัทยา มีมาตรฐาน ตามเกณฑ์ - รวบรวมผล การประเมิน ตรวจสอบ ข้อมูล วิเคราะห์ สรุปผลการ ประเมินพร้อม จัดทำเอกสาร รูปเล่มรายงาน	๑,๐๐๐,๐๐๐	๑,๐๐๐,๐๐๐	๑,๐๐๐,๐๐๐	๑,๐๐๐,๐๐๐	๑,๐๐๐,๐๐๐	สถานศึกษามี การพัฒนา เพิ่มขึ้น ร้อยละ ๘๐	- สำนักการศึกษา รับทราบผลการ ประเมินคุณภาพ การศึกษาภายใน สถานศึกษาสังกัด เมืองพัทยา - สำนักการศึกษา สามารถนำผลที่ได้ ไปวางแผน พัฒนาการจัด การศึกษาให้ได้ตาม เกณฑ์มาตรฐาน - สถานศึกษา ดำเนินการตาม มาตรการเพื่อ ยกระดับการศึกษา ของสถานศึกษา	สำนัก การศึกษา ฝ่ายวิชาการ
๗	โครงการจัดการ เรียนรู้ด้านอาชีพ ของนักเรียน โรงเรียนในสังกัด เมืองพัทยา	เพื่อให้นักเรียน ค้นพบความถนัดเห็น ช่องทาง การ ประกอบอาชีพมี ความรู้ทักษะใน อาชีพสามารถสร้าง รายได้แก่ตนเอง	นักเรียน ระดับชั้น มัธยมศึกษา โรงเรียนสังกัด เมืองพัทยา จำนวน ๑๕๐ คน	๕๐๐,๐๐๐	๕๐๐,๐๐๐	๕๐๐,๐๐๐	๕๐๐,๐๐๐	๕๐๐,๐๐๐	ร้อยละ ๙๐ ของนักเรียน ที่ได้รับ วุฒิบัตรมี ทักษะอาชีพ	นักเรียนมีความรู้ ทักษะในอาชีพ สามารถศึกษาต่อใน ระดับที่สูงขึ้นตาม ความถนัดสามารถ เทียบโอนได้	สำนัก การศึกษา ฝ่ายการศึกษา นอกระบบ และตาม อัธยาศัย

ที่	โครงการ	วัตถุประสงค์	เป้าหมาย (ผลผลิต โครงการ)	งบประมาณ					ตัวชี้วัด(KPI)	ผลคาดว่าจะได้รับ	หน่วยงานที่ รับผิดชอบ หลัก
				๒๕๖๖ (บาท)	๒๕๖๗ (บาท)	๒๕๖๘ (บาท)	๒๕๖๙ (บาท)	๒๕๗๐ (บาท)			
๘	โครงการส่งเสริมการจัดการศึกษาเพื่อพัฒนาศักยภาพเด็กพิเศษ	เพื่อสร้างความรู้ความเข้าใจในด้านการจัดการเรียนการสอนสำหรับเด็กบกพร่องทางการเรียนรู้ให้สามารถเรียนรู้ร่วมกับเด็กปกติ	ครูโรงเรียนในสังกัดเมืองพัทยาทั้ง ๑๑ แห่งและศูนย์พัฒนาเด็กเล็ก ๒ ศูนย์ รวม ๑๐๐ คน	๓๐๐,๐๐๐	๓๐๐,๐๐๐	๓๐๐,๐๐๐	๓๐๐,๐๐๐	๓๐๐,๐๐๐	ผู้เข้ารับการอบรมมีความรู้ความเข้าใจการเรียนการสอนไม่น้อยกว่าร้อยละ ๘๐	ครูสามารถจัดการเรียนการสอนให้กับเด็กบกพร่องทางการเรียนรู้ให้เรียนร่วมกับเด็กปกติได้และสามารถใช้ชีวิตในสังคมได้อย่างมีความสุข	สำนักการศึกษาฝ่ายการศึกษานอกระบบและตามอัยาศัย
๙	โครงการพัฒนาระบบการศึกษาแบบเปิดเพื่อการเรียนรู้ตลอดชีวิต (MOOC)	เพื่อพัฒนารูปแบบและระบบการศึกษาแบบเปิดสำหรับการเรียนรู้ตลอดชีวิตของประชาชนเมืองพัทยา	ระบบการศึกษาแบบเปิดสำหรับการเรียนรู้ตลอดชีวิตของประชาชนเมืองพัทยา		๑๕,๐๐๐,๐๐๐				ระบบการศึกษาแบบเปิดสำหรับการเรียนรู้ตลอดชีวิตของประชาชนเมืองพัทยา มีประสิทธิภาพในระดับดี	มีรูปแบบและระบบการศึกษาแบบเปิดสำหรับการเรียนรู้ตลอดชีวิตของประชาชนเมืองพัทยา	สำนักการศึกษาฝ่ายการศึกษานอกระบบและตามอัยาศัย



ที่	โครงการ	วัตถุประสงค์	เป้าหมาย (ผลผลิต โครงการ)	งบประมาณ					ตัวชี้วัด(KPI)	ผลคาดว่าจะได้รับ	หน่วยงานที่ รับผิดชอบ หลัก
				๒๕๖๖ (บาท)	๒๕๖๗ (บาท)	๒๕๖๘ (บาท)	๒๕๖๙ (บาท)	๒๕๗๐ (บาท)			
๑๐	โครงการฝึกอบรมเชิงปฏิบัติการเพิ่มทักษะการเรียนรู้ดิจิทัลรูปแบบหุ่นยนต์อัจฉริยะสำหรับนักเรียนสังกัดเมืองพัทยา ๑-๑๑	เพื่อสร้างและส่งเสริมทักษะร่วมกับการใช้หุ่นยนต์อัจฉริยะ	เด็กและเยาวชนในสังกัดเมืองพัทยามีทักษะการเรียนรู้ดิจิทัลรูปแบบหุ่นยนต์อัจฉริยะ	-	๕๐๐,๐๐๐	๕๐๐,๐๐๐	๕๐๐,๐๐๐	๕๐๐,๐๐๐	นักเรียนในสังกัดเมืองพัทยาเข้าร่วมโครงการไม่น้อยกว่าร้อยละ ๘๐	เด็กและเยาวชนเมืองพัทยามีความรู้ความสามารถ และทักษะด้านการเรียนรู้ดิจิทัล	สำนักการศึกษา โรงเรียนเมืองพัทยา ๑-๑๑
๑๑	โครงการรณรงค์โรงเรียน	- เพื่อเพาะบ่มวิถีชีวิตแห่งการ ไปชมภาพยนตร์ที่โรงภาพยนตร์ ในฐานะกิจกรรมการเรียนรู้ทางสังคม - เพื่อส่งเสริมและพัฒนาการจัดการเรียนรู้วิชาการใช้ชีวิตในวิถี สังคมยุคดิจิทัล - เพื่อส่งเสริมและพัฒนากิจการกรรมากรจัดการเรียนรู้อาชีพในชีวิตในวิถี สังคมยุคดิจิทัล - เพื่อบ่มเพาะพฤติกรรมกรรมากรดูแลภาพยนตรที่นอกเหนือจากเพื่อ	- จัดอบรมเชิงปฏิบัติการเพื่อส่งเสริมให้ครูจัดการเรียนรู้อาชีพการใช้ชีวิตในสังคมยุคดิจิทัล - จัดกิจกรรมดูแลนักเรียน เพื่อการเรียนรู้ให้เกิดปัญหา - จัดกิจกรรมการถอดบท		๓๐๐,๐๐๐	๓๐๐,๐๐๐	๓๐๐,๐๐๐	๓๐๐,๐๐๐	ผู้เข้าร่วมโครงการได้รับการเพาะบ่มพฤติกรรมกรรมากรดูแลภาพยนตรเพื่อการเรียนรู้ให้เกิดปัญญาไม่น้อยกว่า ๕๖๐ คน	- เมืองพัทยามีหลักสูตรรณรงค์โรงเรียนที่มีคุณภาพประเทศ - ผู้บริหารและครูมีแนวทางการจัดการกรรมากรการเรียนรู้วิชาการใช้ชีวิตในวิถีสังคมยุคดิจิทัล - ผู้เรียนในสังกัดเมืองพัทยาได้รับการพัฒนาความรู้ทักษะ และเจตคติที่ดีในการเป็นพลเมืองของเมืองสร้างสรรค์ด้านภาพยนตร	สำนักการศึกษา หน่วยงานศึกษานิเทศก์

ที่	โครงการ	วัตถุประสงค์	เป้าหมาย (ผลผลิต โครงการ)	งบประมาณ					ตัวชี้วัด(KPI)	ผลคาดว่าจะได้รับ	หน่วยงานที่ รับผิดชอบ หลัก
				๒๕๖๖ (บาท)	๒๕๖๗ (บาท)	๒๕๖๘ (บาท)	๒๕๖๙ (บาท)	๒๕๗๐ (บาท)			
		ความบันเทิงไปสู่การ ชมภาพยนตร์เพื่อ การเรียนรู้ให้เกิด ปัญญา									
๑๒	โครงการพัฒนา นวัตกรรมและ สมรรถนะการคิด ขั้นสูง	- เพื่อพัฒนารูปแบบ นวัตกรรมการเรียนรู้ ที่ส่งเสริมสมรรถนะ การคิดขั้นสูงของ ผู้เรียน - เพื่อสร้างชุมชนแห่ง การเรียนรู้วิถีใหม่ใน การพัฒนาครูสู่การ พัฒนาเด็ก	- ครู ผู้บริหาร ผู้เรียนจาก โรงเรียนเมือง พิทยา ๑-๑๑ และบุคลากร ทางการศึกษา - จัดอบรม นักเรียน จำนวน ๑๒ ครั้ง	๓๐๐,๐๐๐	๕๐๐,๐๐๐	๕๐๐,๐๐๐	๕๐๐,๐๐๐	๕๐๐,๐๐๐	ผู้เข้าร่วม โครงการ มีความรู้ใน การคิดขั้นสูง และเรียนรู้วิถี ใหม่ไม่น้อย กว่า ร้อยละ ๘๐	- โรงเรียนสังกัด เมืองพิทยามุ่งเน้น ประเมินคุณภาพ ภายนอกรอบสี่ - โรงเรียนสังกัด เมืองพิทยามี นวัตกรรมการสอนที่ สอดคล้องกับ ความต้องการด้าน อุตสาหกรรมแห่ง อนาคต	สำนัก การศึกษา หน่วยงาน ศึกษานิเทศก์
๑๓	โครงการสัปดาห์ ห้องสมุด	- เพื่อส่งเสริมให้เด็ก เยาวชนและ ประชาชนหันมาเห็น คุณค่าและประโยชน์ ของการอ่าน - เพื่อกระตุ้นให้เด็ก และเยาวชนได้มี ทักษะในการ สร้างสรรค์ผลงาน	เด็ก เยาวชน และประชาชน จำนวน ๓๐๐ คน	๑๐๐,๐๐๐	๑๐๐,๐๐๐	๑๐๐,๐๐๐	๑๐๐,๐๐๐	๑๐๐,๐๐๐	มีผู้เข้าร่วม กิจกรรมไม่ น้อยกว่า ร้อยละ ๙๐	- เด็ก เยาวชนและ ประชาชนได้เห็น คุณค่าและ ประโยชน์ของการ อ่านมากขึ้น - เด็กและเยาวชน สามารถทำงาน ร่วมกันเป็น หมู่คณะได้	สำนัก การศึกษา ฝ่ายห้องสมุด พิพิธภัณฑ์ และเครือข่าย การศึกษา

ที่	โครงการ	วัตถุประสงค์	เป้าหมาย (ผลผลิต โครงการ)	งบประมาณ					ตัวชี้วัด(KPI)	ผลคาดว่าจะได้รับ	หน่วยงานที่ รับผิดชอบ หลัก
				๒๕๖๖ (บาท)	๒๕๖๗ (บาท)	๒๕๖๘ (บาท)	๒๕๖๙ (บาท)	๒๕๗๐ (บาท)			
		เป็นหมู่คณะที่มี คุณภาพทักษะในการ สร้างสรรค์ผลงาน เป็นหมู่คณะที่มี คุณภาพ - เพื่อส่งเสริมให้เด็ก เยาวชน และ ประชาชนใช้เวลาว่าง ให้เป็นประโยชน์ สามารถนำความรู้มา พัฒนาตนเองอย่าง ต่อเนื่องตลอดชีวิต - เพื่อส่งเสริมทักษะ ในการแสวงหา ความรู้ด้วยตนเอง จากแหล่งเรียนรู้ที่ สำคัญคือห้องสมุด								- เด็ก เยาวชนและ ประชาชนรู้จักใช้ เวลาว่างให้เกิด ประโยชน์และมี ทักษะในการ แสวงหาความรู้ด้วย ตนเอง - เด็ก เยาวชนและ ประชาชนได้รับทั้ง สาระความรู้บันเทิง จากการจัดกิจกรรม	
๑๔	โครงการส่งเสริม ศักยภาพการเรียนรู้ วิถีใหม่	- เพื่อส่งเสริม นักเรียนให้สามารถ ค้นพบความถนัดและ ความสนใจของ ตนเอง - เพื่อส่งเสริม นักเรียนให้มี สมรรถนะในความ	- รอง ผู้อำนวยการ ฝ่ายกิจการ นักเรียน ครูแนะแนว ครูกิจกรรม พัฒนาผู้เรียน บุคลากร	๒๐๐,๐๐๐	๓๐๐,๐๐๐	๓๐๐,๐๐๐	๓๐๐,๐๐๐	๓๐๐,๐๐๐	ผู้เข้ารับการ อบรม สามารถ ค้นพบความ ถนัดและ ความสนใจ ของตนเอง มี ความฉลาดรู้	- ผู้เรียนได้รับการ ยกระดับคุณภาพใน ด้านการเรียนการ ตัดสินใจเลือกอาชีพ และการจัดการ อารมณ์ - ครูและบุคลากร ทางการศึกษามีส่วน	สำนัก การศึกษา หน่วยงาน ศึกษานิเทศก์

ที่	โครงการ	วัตถุประสงค์	เป้าหมาย (ผลผลิต โครงการ)	งบประมาณ					ตัวชี้วัด(KPI)	ผลคาดว่าจะได้รับ	หน่วยงานที่ รับผิดชอบ หลัก
				๒๕๖๖ (บาท)	๒๕๖๗ (บาท)	๒๕๖๘ (บาท)	๒๕๖๙ (บาท)	๒๕๗๐ (บาท)			
		ฉลาดรู้และพื้นฐาน - เพื่อส่งเสริม นักเรียนที่มีความเป็น เลิศทางวิชาการ	ทางการศึกษา และผู้เรียนชั้น มัธยมศึกษาปี ที่ ๑-๖ จาก โรงเรียนเมือง พัทธยา ๑-๑๑ - จัดอบรม นักเรียน จำนวน ๓ หลักสูตร						พื้นฐานไม่ น้อยกว่าร้อยละ ๘๐	ร่วมในการช่วย ผู้เรียนใน สถานศึกษาเข้าใจ กระบวนการค้นหา ตนเอง - โรงเรียนสร้าง ทักษะวิชาการให้ ผู้เรียนได้มี ประสิทธิภาพ มากขึ้น	
๑๕	โครงการมอบ วุฒิบัตรและ ประกาศนียบัตร นักเรียนที่จบ หลักสูตร	เพื่อมอบวุฒิบัตรแก่นักเรียนก่อน ประถมศึกษาและ นักเรียนระดับ มัธยมศึกษาตอนต้น และระดับ มัธยมศึกษา ตอนปลาย	นักเรียนที่จบ หลักสูตร ๒,๕๐๐ คน	๑๐๐,๐๐๐	๑๐๐,๐๐๐	๑๐๐,๐๐๐	๑๐๐,๐๐๐	๑๐๐,๐๐๐	ร้อยละ ๑๐๐ ของนักเรียน ที่สำเร็จ การศึกษา เข้าร่วม กิจกรรม	นักเรียนมีความ ภาคภูมิใจใน ผลสำเร็จทาง การศึกษา และส่งเสริมให้ ความสำคัญด้าน การศึกษา	สำนัก การศึกษา ฝ่ายกิจการ โรงเรียน
รวม	๑๒๘,๖๙๒,๔๘๐			๙,๒๐๐,๐๐๐	๔๑,๑๒๓,๑๒๐	๒๖,๑๒๓,๑๒๐	๒๖,๑๒๓,๑๒๐	๒๖,๑๒๓,๑๒๐			

๒.๓ แผนงานสังคมสงเคราะห์

ที่	โครงการ	วัตถุประสงค์	เป้าหมาย (ผลผลิต โครงการ)	งบประมาณ					ตัวชี้วัด(KPI)	ผลคาดว่าจะ ได้รับ	หน่วยงานที่ รับผิดชอบ หลัก
				๒๕๖๖ (บาท)	๒๕๖๗ (บาท)	๒๕๖๘ (บาท)	๒๕๖๙ (บาท)	๒๕๗๐ (บาท)			
๑	โครงการสถาบันฝึกอาชีพเมืองพญา	เพื่อสร้างเสริมทักษะประชาชนในเมืองพญามีอาชีพและทักษะในโลกใหม่หลังโควิด-๑๙ อาทิ e-commerce, รถพลังงานไฟฟ้า ธุรกิจ wellness เป็นต้น	ประชาชนเมืองพญามีความรู้และทักษะที่แปลกใหม่และสามารถนำความรู้และทักษะที่ได้ไปประกอบอาชีพ				๑๕,๐๐๐,๐๐๐		ประชาชนเข้าร่วมการฝึกอาชีพไม่น้อยกว่าร้อยละ ๘๐	ประชาชนเมืองพญาสามารถนำความรู้และทักษะที่ได้ไปประกอบอาชีพได้จริง	สำนักสวัสดิการสังคม ฝ่ายส่งเสริมและพัฒนาอาชีพ
รวม	๑๕,๐๐๐,๐๐๐						๑๕,๐๐๐,๐๐๐				

๒.๕ แผนงานสร้างความเข้มแข็งของชุมชน

ที่	โครงการ	วัตถุประสงค์	เป้าหมาย (ผลผลิต โครงการ)	งบประมาณ					ตัวชี้วัด(KPI)	ผลคาดว่าจะ ได้รับ	หน่วยงานที่ รับผิดชอบ หลัก
				๒๕๖๖ (บาท)	๒๕๖๗ (บาท)	๒๕๖๘ (บาท)	๒๕๖๙ (บาท)	๒๕๗๐ (บาท)			
๑	โครงการสรรหาผู้บำเพ็ญประโยชน์ดีเด่น	เพื่อยกย่องผู้ทำคุณประโยชน์แก่บุคคล ทั่วไป	จัดพิธีมอบโล่และใบประกาศเกียรติคุณ ๑ ครั้ง/ปี จำนวน ๓๐ คน/ปี	๕๐,๐๐๐	๕๐,๐๐๐	๕๐,๐๐๐	๕๐,๐๐๐	๕๐,๐๐๐	มีผู้เข้าร่วมกิจกรรมไม่น้อยกว่าร้อยละ ๘๐ ของเป้าหมาย	ประชาชนเห็นแบบอย่างการกระทำความดีผู้ที่ทำประโยชน์เพื่อสังคมมีกำลังใจในการทำดีต่อไป	สำนักสวัสดิการสังคม ฝ่ายพัฒนาชุมชน

ที่	โครงการ	วัตถุประสงค์	เป้าหมาย (ผลผลิต โครงการ)	งบประมาณ					ตัวชี้วัด(KPI)	ผลคาดว่าจะได้รับ	หน่วยงานที่ รับผิดชอบหลัก
				๒๕๖๖ (บาท)	๒๕๖๗ (บาท)	๒๕๖๘ (บาท)	๒๕๖๙ (บาท)	๒๕๗๐ (บาท)			
๒	โครงการส่งเสริมและพัฒนาศักยภาพกลุ่มพัฒนาสตรีเมืองพัทธยา	- เพื่อเพิ่มบทบาทของสตรีในเขตเมืองพัทธยาให้มีสิทธิเสรีภาพความสำคัญมากยิ่งขึ้น - เพื่อส่งเสริมให้สตรีมีงานทำและใช้เวลาว่างให้เป็นประโยชน์	- จัดอบรม/กิจกรรมสตรีที่อยู่ในเขตเมืองพัทธยา ๒ ครั้ง - ผู้เข้าร่วมไม่น้อยกว่า ๑๒๐ คน/ครั้ง	๕๐๐,๐๐๐	๕๐๐,๐๐๐	๕๐๐,๐๐๐	๕๐๐,๐๐๐	๕๐๐,๐๐๐	ผู้เข้าร่วมมีความรู้ในสิทธิของสตรีไม่น้อยกว่าร้อยละ ๘๐	- สตรีในเขตเมืองพัทธยาที่มีสิทธิเสรีภาพมีบทบาทและความสำคัญในสังคมมากยิ่งขึ้น - สตรีในเขตเมืองพัทธยาอาชีพเสริมและเพิ่มรายได้ให้ครอบครัว	สำนักสวัสดิการสังคม ฝ่ายพัฒนาชุมชน
รวม	๒,๗๕๐,๐๐๐			๕๕๐,๐๐๐	๕๕๐,๐๐๐	๕๕๐,๐๐๐	๕๕๐,๐๐๐	๕๕๐,๐๐๐			

๒.๖ แผนงานการศาสนาวัฒนธรรมและนันทนาการ

ที่	โครงการ	วัตถุประสงค์	เป้าหมาย (ผลผลิต โครงการ)	งบประมาณ					ตัวชี้วัด(KPI)	ผลคาดว่าจะได้รับ	หน่วยงานที่ รับผิดชอบหลัก
				๒๕๖๖ (บาท)	๒๕๖๗ (บาท)	๒๕๖๘ (บาท)	๒๕๖๙ (บาท)	๒๕๗๐ (บาท)			
๑	โครงการแข่งขันกีฬานักเรียนภายในสังกัดเมืองพัทธยา	เพื่อปลูกฝังให้เด็กและเยาวชนรักการออกกำลังกายใช้เวลาว่างให้เกิดประโยชน์ห่างไกลยาเสพติดส่งเสริมการแข่งขันกีฬาเชื่อมความสัมพันธ์	นักเรียนในสังกัดเมืองพัทธยา จำนวน ๑,๕๐๐ คน	๕๐๐,๐๐๐	๗๐๐,๐๐๐	๗๐๐,๐๐๐	๗๐๐,๐๐๐	๗๐๐,๐๐๐	นักเรียนเข้าร่วมโครงการไม่ต่ำกว่าร้อยละ ๘๐	นักเรียนมีสุขภาพที่แข็งแรงมีความสามัคคีและมีการพัฒนาทั้งทางด้านร่างกายจิตใจ อารมณ์และสังคม	สำนักการศึกษา ฝ่ายกิจกรรมเด็กและเยาวชน

ที่	โครงการ	วัตถุประสงค์	เป้าหมาย (ผลผลิต โครงการ)	งบประมาณ					ตัวชี้วัด(KPI)	ผลคาดว่าจะได้รับ	หน่วยงานที่ รับผิดชอบหลัก
				๒๕๖๖ (บาท)	๒๕๖๗ (บาท)	๒๕๖๘ (บาท)	๒๕๖๙ (บาท)	๒๕๗๐ (บาท)			
๒	โครงการส่งเสริม นักกีฬาเยาวชน สังกัดเมืองพัทยา ในระดับต่างๆสู่ ความเป็นเลิศ	เพื่อส่งเสริมนักกีฬา เยาวชน สังกัดเมือง พัทยาเข้าร่วมการ แข่งขันกีฬาในระดับ ต่างๆ เพื่อพัฒนาสู่ ความเป็นเลิศ และการ แข่งขันรายการอื่นๆ เพื่อเสริมสร้าง ประสบการณ์	เด็กและ เยาวชนใน สังกัดเมือง พัทยา จำนวน ๓๐๐ คน	๕,๐๐๐,๐๐๐	๕,๐๐๐,๐๐๐	๕,๐๐๐,๐๐๐	๕,๐๐๐,๐๐๐	๕,๐๐๐,๐๐๐	ผ่านการคัดเลือกการ แข่งขันกีฬา ระดับภาค ไม่ต่ำกว่า ร้อยละ ๗๐ ที่ส่งเข้าร่วมการ แข่งขันกีฬา, ส่งนักกีฬาเข้าร่วม การแข่งขันไม่ต่ำกว่า ๗ ชนิดกีฬา	นักกีฬาเยาวชน สังกัดเมืองพัทยา เป็นนักกีฬาให้กับ เมืองพัทยา	สำนัก การศึกษา ฝ่ายกิจกรรม เด็กและ เยาวชน
๓	โครงการจัด กิจกรรมการ แข่งขันกีฬา เยาวชน	เพื่อให้เด็กนักเรียนมี สุขภาพร่างกายที่ แข็งแรงมีทักษะ ทางด้านกีฬาใช้เวลา ว่างให้เกิดประโยชน์ ห่างไกลยาเสพติด ส่งเสริมการแข่งขัน กีฬาเชื่อมความสัมพันธ์	เด็กและ เยาวชนในเขต เมืองพัทยา	๑,๐๐๐,๐๐๐	๑,๐๐๐,๐๐๐	๑,๐๐๐,๐๐๐	๑,๐๐๐,๐๐๐	๑,๐๐๐,๐๐๐	เด็กเยาวชน เข้าร่วม ไม่ต่ำกว่าร้อยละ ๘๐	เด็กเยาวชนมี สุขภาพแข็งแรงใช้ เวลาว่างให้เกิด ประโยชน์เกิดความ สามัคคี	สำนัก การศึกษา ฝ่ายกิจกรรม เด็กและ เยาวชน
๔	โครงการวันเด็ก แห่งชาติ	เพื่อกระตุ้นให้เกิด ความตระหนักและเห็น ถึงความสำคัญของเด็ก เปิดโอกาสให้เด็กได้ แสดงความสามารถ ส่งผลให้เด็กมี	เด็กและ เยาวชนใน โรงเรียนสังกัด เมืองพัทยา จำนวนไม่น้อย กว่า ๕,๐๐๐	๑,๕๐๐,๐๐๐	๑,๕๐๐,๐๐๐	๑,๕๐๐,๐๐๐	๑,๕๐๐,๐๐๐	๑,๕๐๐,๐๐๐	เด็กและเยาวชน ในเขตเมืองพัทยา เข้าร่วมไม่ต่ำกว่า ร้อยละ ๘๐	ผู้ใหญ่เกิดความ ตระหนักและเห็น ความสำคัญของ เด็ก เปิดโอกาสให้ ได้แสดง ความสามารถเด็ก	สำนัก การศึกษา ฝ่ายกิจกรรม เด็กและ เยาวชน

ที่	โครงการ	วัตถุประสงค์	เป้าหมาย (ผลผลิต โครงการ)	งบประมาณ					ตัวชี้วัด(KPI)	ผลคาดว่าจะได้รับ	หน่วยงานที่ รับผิดชอบหลัก
				๒๕๖๖ (บาท)	๒๕๖๗ (บาท)	๒๕๖๘ (บาท)	๒๕๖๙ (บาท)	๒๕๗๐ (บาท)			
		พัฒนาการที่ดีทุกด้านมีความสุข และมีค่านิยม ๑๒ ประการ ตามนโยบายของรัฐบาล	คน							มีพัฒนาการที่ดีทุกด้านค่านิยม ๑๒ ประการ	
๕	โครงการจัดกิจกรรมลูกเสือ-เนตรนารี ของโรงเรียนในสังกัดเมืองพัทยา	เพื่อฝึกอบรมและพัฒนาลูกเสือเนตรนารี ให้เป็นพลเมืองดีมีความรับผิดชอบต่อสังคมมีระเบียบวินัย มีความสามัคคี สร้างสรรค์สังคม แลกเปลี่ยนเรียนรู้ และประสบการณ์มีโอกาสผูกพันมิตรกับลูกเสือ-เนตรนารีโรงเรียนอื่นในสังกัดเมืองพัทยา	ลูกเสือ - เนตรนารี สามัญ รุ่นใหญ่ระดับชั้น ม.๑ ในโรงเรียนสังกัดเมืองพัทยา จำนวน ๑,๖๐๐ คน	๑,๕๐๐,๐๐๐	๑,๕๐๐,๐๐๐	๑,๕๐๐,๐๐๐	๑,๕๐๐,๐๐๐	๑,๕๐๐,๐๐๐	ลูกเสือและเนตรนารีได้เข้าร่วมกิจกรรมไม่ต่ำกว่าร้อยละ ๘๐	ลูกเสือ - เนตรนารี สามัญรุ่นใหญ่ระดับชั้น ม.๑ ในสังกัดเมืองพัทยาและ ผู้บังคับบัญชา ลูกเสือ - เนตรนารี	สำนักการศึกษา ฝ่ายกิจกรรมเด็กและเยาวชน
๖	โครงการจัดกิจกรรมวันเยาวชนแห่งชาติ	เพื่อให้เด็กและเยาวชนตระหนักถึงความสำคัญในการพัฒนาตนเองรู้จักสิทธิและตระหนักว่าตนเองเป็นทรัพยากรบุคคลที่มีความสำคัญ	เด็กและเยาวชนในโรงเรียนสังกัดเมืองพัทยาเข้าร่วมกิจกรรม จำนวน ๑๒๐ คน	๒๐๐,๐๐๐	๒๐๐,๐๐๐	๒๐๐,๐๐๐	๒๐๐,๐๐๐	๒๐๐,๐๐๐	เด็กและเยาวชนในโรงเรียนสังกัดเมืองพัทยาเข้าร่วมกิจกรรมไม่ต่ำกว่าร้อยละ ๘๐	เด็กและเยาวชนตระหนักถึงความสำคัญในการพัฒนาตนเองรู้จักสิทธิและหน้าที่ของตนเองเป็นทรัพยากรบุคคลที่	สำนักการศึกษา ฝ่ายกิจกรรมเด็กและเยาวชน



ที่	โครงการ	วัตถุประสงค์	เป้าหมาย (ผลผลิต โครงการ)	งบประมาณ					ตัวชี้วัด(KPI)	ผลคาดว่าจะได้รับ	หน่วยงานที่ รับผิดชอบหลัก
				๒๕๖๖ (บาท)	๒๕๖๗ (บาท)	๒๕๖๘ (บาท)	๒๕๖๙ (บาท)	๒๕๗๐ (บาท)			
		ต่อการพัฒนา ประเทศชาติต่อไปใน อนาคต								มีความสำคัญต่อ การพัฒนา ประเทศชาติต่อไป ในอนาคต	
๗	โครงการ ประกวดแข่งขัน วงดนตรีเยาวชน เมืองพัทยา	- เพื่อเปิดโอกาสให้ เยาวชนได้มีเวทีในการ แสดงออกในทางที่ ถูกต้องเหมาะสมและมี น้ำใจเป็นนักกีฬา - เพื่อเป็นการผลักดัน ยกระดับศักยภาพทาง ดนตรีของเยาวชนให้มี ความก้าวหน้าทัดเทียม เยาวชนในระดับภาค และระดับประเทศได้ - เพื่อส่งเสริมให้ เยาวชนใช้เวลาว่างให้ เป็นประโยชน์ในการ ร้องเพลงและเล่น ดนตรีห่างไกล ยาเสพติด	เด็กและ เยาวชนในเขต เมืองพัทยา และใกล้เคียงมี ผู้เข้าร่วม ๓๐๐ คน	๓๕๐,๐๐๐	๕๐๐,๐๐๐	๕๐๐,๐๐๐	๕๐๐,๐๐๐	๕๐๐,๐๐๐	ผู้เข้าร่วมกิจกรรมไม่ น้อยกว่าร้อยละ ๙๐ ของเป้าหมาย	- เด็กและเยาวชนมี ความตื่นตัวและ สนใจการเล่น ดนตรีมากขึ้น - เด็กและเยาวชน ได้รู้จักใช้ดนตรีใน การบำบัดอาการ เครียดของตนเอง ได้ - เด็กและเยาวชน รู้จักใช้เวลาว่างให้ เป็นประโยชน์ใน การร้องเพลงและ เล่นดนตรีไม่ยุ่ง เกี่ยวกับยาเสพติด ก่อให้เกิดการ พัฒนาการทาง อารมณ์และสังคม ที่ดี	สำนัก การศึกษา ฝ่ายกิจกรรม เด็กและ เยาวชน

ที่	โครงการ	วัตถุประสงค์	เป้าหมาย (ผลผลิต โครงการ)	งบประมาณ					ตัวชี้วัด(KPI)	ผลคาดว่าจะได้รับ	หน่วยงานที่ รับผิดชอบหลัก
				๒๕๖๖ (บาท)	๒๕๖๗ (บาท)	๒๕๖๘ (บาท)	๒๕๖๙ (บาท)	๒๕๗๐ (บาท)			
๘	โครงการจัด กิจกรรมศูนย์ เยาวชน	เพื่อส่งเสริมให้เด็กและ เยาวชนรักการออก กำลังกายและพัฒนา คุณภาพชีวิตทั้งด้าน ดนตรี และกีฬาใช้เวลา ว่างให้เกิดประโยชน์ ห่างไกล ยาเสพติดส่งเสริมการ แข่งขันกีฬาเชื่อมความ สัมพันธ์ภาพที่ดีกับ เพื่อนฝูง	จัดกิจกรรม อบรมทักษะ พื้นฐานด้าน กีฬา นันทนาการ และจัดการ แข่งขันกีฬา ให้แก่สมาชิก ศูนย์เยาวชน เมืองพัทยา เช่น - ฟุตบอล - วอลเลย์บอล - เซปักตะกร้อ - เทนนิส - อบรมดนตรี - English summer camp ฯลฯ	๕๕๐,๐๐๐	๕๕๐,๐๐๐	๑,๐๐๐,๐๐๐	๑,๐๐๐,๐๐๐	๑,๐๐๐,๐๐๐	เยาวชนและ ประชาชนเข้าร่วม กิจกรรมไม่น้อยกว่า ๑,๐๐๐ คน	เด็กและเยาวชนรัก การออกกำลังกาย และพัฒนาคุณภาพ ชีวิตทั้งด้านดนตรี และกีฬาใช้เวลา ว่างให้เกิด ประโยชน์ห่างไกล ยาเสพติดส่งเสริม การแข่งขันกีฬา เชื่อมความ สัมพันธ์ภาพที่ดีกับ เพื่อนฝูง	สำนัก การศึกษา ฝ่ายกิจกรรม เด็กและ เยาวชน
๙	โครงการส่งเสริม ศักยภาพ การเรียนรู้ด้าน ภาพยนตร์ เยาวชนพัทยา	- เพื่อขับเคลื่อน ศักยภาพ เยาวชนเมือง พัทยา เสริมสร้างการ รับรู้เมืองสร้างสรรค์ ด้านภาพยนตร์ - เพื่ออบรมให้ความรู้	- เด็กและ เยาวชน โรงเรียนในเขต พื้นที่ เมืองพัทยา จำนวน		๒,๕๐๐,๐๐๐	๒,๕๐๐,๐๐๐	๒,๕๐๐,๐๐๐	๒,๕๐๐,๐๐๐	จำนวนผู้เข้าร่วม ไม่น้อยกว่า ร้อยละ ๘๐	ผู้เข้ารับการอบรม สามารถทำหนังสั้น ได้อย่างสร้างสรรค์	สำนัก การศึกษา ฝ่ายกิจกรรม เด็กและ เยาวชนสำนัก การศึกษา

ที่	โครงการ	วัตถุประสงค์	เป้าหมาย (ผลผลิต โครงการ)	งบประมาณ					ตัวชี้วัด(KPI)	ผลคาดว่าจะได้รับ	หน่วยงานที่ รับผิดชอบหลัก
				๒๕๖๖ (บาท)	๒๕๖๗ (บาท)	๒๕๖๘ (บาท)	๒๕๖๙ (บาท)	๒๕๗๐ (บาท)			
		ความเข้าใจ องค์ประกอบเกี่ยวกับ การเขียนบทการกำกับ และถ่ายทำ ภาพยนตร์สั้น	๑๐๐ คน - จัดอบรม จำนวนไม่น้อย กว่า ๕ ครั้ง								
๑๐	โครงการแข่งขัน กีฬาอีสปอร์ต เยาวชน เมือง พัทยา	- เพื่อต้องการส่งเสริม และพัฒนากีฬา อีสปอร์ตให้แก่เด็กและ เยาวชนเมืองพัทยา - เพื่อให้เด็กกีฬา เยาวชนเมืองพัทยาได้ พัฒนาศักยภาพสู่ความ เป็นเลิศทางการกีฬา และประเมินศักยภาพ ของนักกีฬาเทียบกับ นักกีฬาจากสังกัดอื่นใน ระดับชาติ	- จัดกิจกรรม อบรมทักษะ กีฬาอีสปอร์ต และจัดการ แข่งขันกีฬา อีสปอร์ตให้กับ เยาวชนเมือง พัทยา จำนวน ๕๐๐ คน		๑,๐๐๐,๐๐๐	๑,๐๐๐,๐๐๐	๑,๐๐๐,๐๐๐	๑,๐๐๐,๐๐๐	เด็กและเยาวชนเข้า ร่วมกิจกรรมไม่น้อย กว่าร้อยละ ๘๐ ของเป้าหมาย	เด็กและเยาวชน เขตเมืองพัทยา ได้รับความรู้ความ เข้าใจในเนื้อหา กิจกรรมการ แข่งขันกีฬา อีสปอร์ตเด็กและ เยาวชนเขตเมือง พัทยามีการพัฒนา ตนเองให้มีคุณภาพ และเพิ่มขีดความ สามารถทางการ กีฬาที่สูงขึ้น	สำนัก การศึกษา ฝ่ายกิจกรรม เด็กและ เยาวชน
๑๑	โครงการ กิจกรรมว่ายน้ำ เยาวชนเมือง พัทยา	- เพื่อส่งเสริมให้เด็ก และเยาวชนของเมือง พัทยาได้ใช้เวลาว่างให้ เกิดประโยชน์ต่อ ร่างกายและจิตใจ พร้อมทั้งห่างไกลจาก	จัดกิจกรรม อบรมทักษะ กีฬาว่ายน้ำ จัดการแข่งขัน กีฬาว่ายน้ำ ให้กับเยาวชน		๑,๐๐๐,๐๐๐	๑,๐๐๐,๐๐๐	๑,๐๐๐,๐๐๐	๑,๐๐๐,๐๐๐	- เด็กและเยาวชนเข้า ร่วมกิจกรรมไม่น้อย กว่าร้อยละ ๘๐ ของเป้าหมาย	- เพื่อให้เด็กเรียน เด็กและเยาวชนใน เขตเมืองพัทยา อายุ ๘ - ๑๕ ปี ได้เรียนว่ายน้ำและ มีทักษะการเอา	สำนัก การศึกษา ฝ่ายกิจกรรม เด็กและ เยาวชน

ที่	โครงการ	วัตถุประสงค์	เป้าหมาย (ผลผลิต โครงการ)	งบประมาณ					ตัวชี้วัด(KPI)	ผลคาดว่าจะได้รับ	หน่วยงานที่ รับผิดชอบหลัก
				๒๕๖๖ (บาท)	๒๕๖๗ (บาท)	๒๕๖๘ (บาท)	๒๕๖๙ (บาท)	๒๕๗๐ (บาท)			
		สิ่งเสพติดและอบายมุข ต่างๆ - เพื่อส่งเสริมและ พัฒนาคุณภาพชีวิต ของเด็ก เยาวชน	เมืองพัทยา จำนวน ๕๐๐ คน							ชีวิตรอดจาก อุบัติเหตุทางน้ำ	
๑๒	โครงการวัน คล้ายวันเฉลิม พระชนมพรรษา พระบาทสมเด็จพระ พระมหาภูมิพล อดุลยเดชมหาราช บรมนาถบพิตร วันชาติและวัน พ่อแห่งชาติ	- เพื่อให้พสกนิกรได้ แสดงความจงรักภักดีที่ มีต่อสถาบัน พระมหากษัตริย์ - เพื่อให้พสกนิกรได้ แสดงความสามัคคีร่วม ใจถวาย ราชสดุดี - เพื่อให้ชาวต่างชาติได้ ทราบถึงความสำคัญ ของสถาบัน พระมหากษัตริย์ของ ปวงชนชาวไทย - เพื่อสำนึกในพระมหา กรุณาธิคุณของ พระบาทสมเด็จพระ เจ้าอยู่หัวรัชกาลที่ ๙	พสกนิกรถวาย เครื่องราช สักการะ พระบรมฉายา ลักษณ์ พระบาท สมเด็จพระ เจ้าอยู่หัว รัชกาลที่ ๙ กิจกรรม อุปสมบทเพื่อ น้อมรำลึกถึง พระมหา กรุณาธิคุณ โดยมีผู้เข้าร่วม กิจกรรม จำนวน ๓,๕๐๐ คน	๑๕๐,๐๐๐	๑๕๐,๐๐๐	๑๕๐,๐๐๐	๑๕๐,๐๐๐	๑๕๐,๐๐๐	ผู้เข้าร่วมกิจกรรมไม่ น้อยกว่าร้อยละ ๙๐ ของเป้าหมาย	- ประชาชนชาว เมืองพัทยาเข้าร่วม กิจกรรมและมี ความภาคภูมิใจใน สถาบัน พระมหากษัตริย์ ซึ่งเป็นเครื่องยึด เหนี่ยวจิตใจของ ชาวไทยทั่วประเทศ - ประชาชนทุกหมู่ เหล่ามีความ สามัคคีสมานฉันท์	สำนัก การศึกษา ฝ่ายส่งเสริม ศาสนา ศิลปะ และวัฒนธรรม

ที่	โครงการ	วัตถุประสงค์	เป้าหมาย (ผลผลิต โครงการ)	งบประมาณ					ตัวชี้วัด(KPI)	ผลคาดว่าจะได้รับ	หน่วยงานที่ รับผิดชอบหลัก
				๒๕๖๖ (บาท)	๒๕๖๗ (บาท)	๒๕๖๘ (บาท)	๒๕๖๙ (บาท)	๒๕๗๐ (บาท)			
๑๓	โครงการวันเฉลิมพระชนมพรรษาสมเด็จพระเจ้าอยู่หัวรัชกาลที่ ๑๐	- เพื่อให้ประชาชนได้แสดงความจงรักภักดีที่มีต่อสถาบันพระมหากษัตริย์ - เพื่อให้ประชาชนได้แสดงความสามัคคีร่วมใจถวายราชสดุดีเพื่อให้ชาวต่างชาติได้ทราบถึงความสำคัญของสถาบันพระมหากษัตริย์ของปวงชนชาวไทย - เพื่อเป็นศูนย์รวมยึดเหนี่ยวจิตใจของคนไทยทุกคนเพื่อบำรุงสุขแก่ปวงชนชาวไทย	จัดถวายเครื่องราชสักการะพระบรมฉายาลักษณ์สมเด็จพระเจ้าอยู่หัวและจัดการถวายราชสดุดีให้เทิดพระเกียรติโดยมีผู้เข้าร่วมกิจกรรมจำนวน ๓,๕๐๐ คนจากหน่วยงานต่าง ๆ และประชาชนทั่วไป	๑,๐๐๐,๐๐๐	๑,๐๐๐,๐๐๐	๑,๐๐๐,๐๐๐	๑,๐๐๐,๐๐๐	๑,๐๐๐,๐๐๐	ผู้เข้าร่วมกิจกรรมจากหน่วยงานต่างๆ และประชาชนทั่วไป ไม่น้อยกว่า ร้อยละ ๙๐ ของเป้าหมาย	ประชาชนชาวเมืองพัทยาเข้าร่วมกิจกรรมและมีความภาคภูมิใจในสถาบันพระมหากษัตริย์ ซึ่งเป็นเครื่องยึดเหนี่ยวจิตใจของชาวไทยทั้งประเทศ ประชาชนทุกหมู่เหล่ามีความสามัคคีสมานฉันท์	สำนักการศึกษา ฝ่ายส่งเสริม ศาสนา ศิลปะ และวัฒนธรรม
๑๔	โครงการวันเฉลิมพระชนมพรรษามหาจักรีบรมราชินีพันปีหลวง และวันแม่แห่งชาติ ๑๒ สิงหาคม	เพื่อแสดงความจงรักภักดีสำนึกในพระมหากรุณาธิคุณต่อสถาบันพระมหากษัตริย์	จัดกิจกรรมเทิดพระเกียรติสมเด็จพระนางเจ้าสิริกิติ์ เนื่องในโอกาสเฉลิมพระชนมพรรษา มีผู้เข้าร่วม	๑,๐๐๐,๐๐๐	๑,๐๐๐,๐๐๐	๑,๐๐๐,๐๐๐	๑,๐๐๐,๐๐๐	๑,๐๐๐,๐๐๐	ประชาชนมีส่วนร่วมในงานไม่ต่ำกว่า ร้อยละ ๙๐ ของเป้าหมาย	ประชาชนชาวเมืองพัทยาเข้าร่วมกิจกรรมและมีความภาคภูมิใจในสถาบันพระมหากษัตริย์ ซึ่งเป็นเครื่องยึดเหนี่ยวจิตใจของ	สำนักการศึกษา ฝ่ายส่งเสริม ศาสนา ศิลปะ และวัฒนธรรม

ที่	โครงการ	วัตถุประสงค์	เป้าหมาย (ผลผลิต โครงการ)	งบประมาณ					ตัวชี้วัด(KPI)	ผลคาดว่าจะได้รับ	หน่วยงานที่ รับผิดชอบหลัก
				๒๕๖๖ (บาท)	๒๕๖๗ (บาท)	๒๕๖๘ (บาท)	๒๕๖๙ (บาท)	๒๕๗๐ (บาท)			
			กิจกรรม ๕,๐๐๐ คน							ชาวไทยทั่วประเทศ ประชาชนทุกหมู่ เหล่ามีความ สามัคคีสมานฉันท์	
๑๕	โครงการวันเฉลิม พระชนมพรรษา สมเด็จพระนาง เจ้าฯพระบรม ราชินี ๓ มิถุนายน	เพื่อแสดงความ จงรักภักดีสำนึกในพระ มหากรุณาธิคุณ ต่อสถาบัน พระมหากษัตริย์	จัดกิจกรรม เทิดพระเกียรติ สมเด็จพระนาง เจ้าฯ พระบรม ราชินีเนื่องใน โอกาสเฉลิม พระ ชนมพรรษา มีผู้เข้าร่วม กิจกรรม ๒,๐๐๐ คน	๑,๐๐๐,๐๐๐	๑,๐๐๐,๐๐๐	๑,๐๐๐,๐๐๐	๑,๐๐๐,๐๐๐	๑,๐๐๐,๐๐๐	ประชาชนมีส่วนร่วม ในงาน ไม่ต่ำกว่าร้อยละ ๙๐ ของเป้าหมาย	ประชาชนชาว เมืองพัทยาเข้าร่วม กิจกรรมและมี ความภาคภูมิใจใน สถาบัน พระมหากษัตริย์ ซึ่งเป็นเครื่องยึด เหนี่ยวจิตใจของ ชาวไทยทั่วประเทศ ประชาชนทุกหมู่ เหล่ามีความ สามัคคีสมานฉันท์	สำนัก การศึกษา ฝ่ายส่งเสริม ศาสนา ศิลปะ และวัฒนธรรม
๑๖	โครงการ ประกวดวาดภาพ ทัศนศิลป์ เมืองพัทยา (สภาวัฒนธรรม อำเภอบางละมุง)	- เพื่อส่งเสริมความคิด ริเริ่ม สร้างสรรค์และ จินตนาการของผู้ที่ สนใจในด้านทัศนศิลป์ และผลงานศิลปะจาก จินตนาการอันเป็น นามธรรม - เพื่อส่งเสริมความ	ประชาชน เยาวชนที่สนใจ ในด้าน ทัศนศิลป์และ ร่วมประกวด วาดภาพ ประชาชน เยาวชน	๒๘๕,๕๐๐					ประชาชน เยาวชน ที่สนใจชมทัศนศิลป์ และร่วมประกวดวาด ภาพไม่ต่ำกว่า ร้อยละ ๙๐ ของเป้าหมาย	ส่งเสริมความคิด ริเริ่มสร้างสรรค์ จินตนาการของผู้ที่ สนใจในด้าน ทัศนศิลป์และ ผลงานศิลปะจาก จินตนาการอันเป็น นามธรรม	สำนัก การศึกษา ฝ่ายส่งเสริม ศาสนา ศิลปะ และวัฒนธรรม

ที่	โครงการ	วัตถุประสงค์	เป้าหมาย (ผลผลิต โครงการ)	งบประมาณ					ตัวชี้วัด(KPI)	ผลคาดว่าจะได้รับ	หน่วยงานที่ รับผิดชอบหลัก
				๒๕๖๖ (บาท)	๒๕๖๗ (บาท)	๒๕๖๘ (บาท)	๒๕๖๙ (บาท)	๒๕๗๐ (บาท)			
		ร่วมมือระหว่างภาครัฐ และเอกชนในการ ร่วมกันจัดกิจกรรม	ที่สนใจชม ทัศนศิลป์ไทย จำนวน ๑,๐๐๐ คน								
๑๗	โครงการอนุรักษ์ มรดกไทย (สภาวัฒนธรรม อำเภอ บางละมุง)	- เพื่อเป็นการเฉลิม พระเกียรติองค์สมเด็จพระ พระกนิษฐาธิราช เจ้ากรมสมเด็จพระเทพ รัตนราชสุดาฯ - เพื่อสร้างเครือข่าย และความร่วมมือใน ภาคส่วนต่างๆอันเป็น พลังสำคัญช่วยกัน ขับเคลื่อนงานด้าน วัฒนธรรม	เยาวชน ประชาชนและ นักท่องเที่ยว ทั้งชาวไทยและ ชาวต่างชาติ เข้าร่วม กิจกรรม จำนวน ๑๐,๐๐๐ คน	๑,๓๑๒,๕๐๐					เยาวชน ประชาชน และนักท่องเที่ยว ทั้งชาวไทยและ ชาวต่างชาติร่วม กิจกรรมไม่น้อยกว่า ร้อยละ ๙๐ ของเป้าหมาย	เป็นการเฉลิมพระ เกียรติ องค์สมเด็จพระ พระกนิษฐาธิราช เจ้า กรมสมเด็จพระ เทพ รัตนราชสุดาฯ	สำนัก การศึกษา ฝ่ายส่งเสริม ศาสนา ศิลปะ และวัฒนธรรม
๑๘	โครงการส่งเสริม ศาสนาคุณธรรม และจริยธรรม	- เพื่อทำนุบำรุงและสืบ ทอด พุทธศาสนาตาม ขนบธรรมเนียม ประเพณีไทย - เพื่อส่งเสริม ปลูกฝัง สร้างจิตสำนึกที่ดีงาม และยกระดับมาตรฐาน ด้านคุณธรรมจริยธรรม ของเด็กและเยาวชน	จัดกิจกรรม ส่งเสริมศาสนา คุณธรรมและ จริยธรรม ดังนี้ ๑) กิจกรรม เดิน - วิ่งสมาธิ วิสาขพุทธบูชา ๒) กิจกรรม สัปดาห์ส่งเสริม	๒,๖๐๐,๐๐๐	๒,๖๐๐,๐๐๐	๒,๖๐๐,๐๐๐	๒,๖๐๐,๐๐๐	๒,๖๐๐,๐๐๐	มีผู้เข้าร่วมในแต่ละ กิจกรรมไม่น้อยกว่า ร้อยละ ๙๐ ของเป้าหมาย	- ประชาชนมี จิตสำนึกที่ดี - ประชาชนร่วม ทำนุบำรุงศาสนา ตาม ขนบธรรมเนียม ประเพณีไทย - นักเรียนสังกัด เมืองพัทยามีความ	สำนัก การศึกษา ฝ่ายส่งเสริม ศาสนา ศิลปะ และวัฒนธรรม

ที่	โครงการ	วัตถุประสงค์	เป้าหมาย (ผลผลิต โครงการ)	งบประมาณ					ตัวชี้วัด(KPI)	ผลคาดว่าจะได้รับ	หน่วยงานที่ รับผิดชอบหลัก
				๒๕๖๖ (บาท)	๒๕๖๗ (บาท)	๒๕๖๘ (บาท)	๒๕๖๙ (บาท)	๒๕๗๐ (บาท)			
		และประชาชนตาม หลักค่านิยม ๑๒ ประการ - เพื่อส่งเสริมให้ นักเรียนสังกัดเมือง พิทยามีความประพฤดี ที่ดี สุภาพเรียบร้อย มีระเบียบแบบแผน	พระพุทธ ศาสนาเนื่องใน วันมาฆบูชา มีผู้เข้าร่วม กิจกรรม ๑,๐๐๐ คน ๓) กิจกรรม สัปดาห์ส่งเสริม พระพุทธ ศาสนาเนื่องใน วันเข้าพรรษา มีผู้เข้าร่วม กิจกรรม ๕,๐๐๐ คน ๔) กิจกรรม เสริมสร้าง คุณธรรม จริยธรรม นักเรียน สังกัด เมืองพิทยา มีผู้เข้าร่วม กิจกรรม ๓,๐๐๐ คน ๕) กิจกรรม ประกวด							ประพฤดีที่มีความ ประพฤดีที่สุภาพ เรียบร้อย	



ที่	โครงการ	วัตถุประสงค์	เป้าหมาย (ผลผลิต โครงการ)	งบประมาณ					ตัวชี้วัด(KPI)	ผลคาดว่าจะได้รับ	หน่วยงานที่ รับผิดชอบหลัก
				๒๕๖๖ (บาท)	๒๕๖๗ (บาท)	๒๕๖๘ (บาท)	๒๕๖๙ (บาท)	๒๕๗๐ (บาท)			
			โรงเรียน มารยาทงาม								
๑๙	โครงการภูมิ ปัญญาท้องถิ่น ตามหลักปรัชญา เศรษฐกิจ พอเพียงใน สถานศึกษา สังกัดเมืองพัทยา	เพื่อให้ครูและนักเรียน มีความรู้ความเข้าใจ และนำไปสู่การ ประยุกต์ใช้ในการ ดำเนินชีวิตอย่างเป็น รูปธรรม	- เยาวชน นักเรียน ครู บุคลากรทาง การศึกษา จำนวน ๑๐๐ คน - ครูและ นักเรียน โรงเรียนใน สังกัดเมือง พัทยาเข้าร่วม กิจกรรมทั้ง ๑๑ โรงเรียน	๑๐๐,๐๐๐	๒๐๐,๐๐๐	๒๐๐,๐๐๐	๒๐๐,๐๐๐	๒๐๐,๐๐๐	ผู้เข้าร่วมไม่น้อยกว่า ร้อยละ ๘๐ ของเป้าหมาย	ครูและนักเรียน มี ความรู้ความเข้าใจ และตระหนักถึง ความสำคัญของ ภูมิปัญญาและหลัก ปรัชญาของ เศรษฐกิจพอเพียง	สำนัก การศึกษา ฝ่ายส่งเสริม ศาสนา ศิลปะ และวัฒนธรรม และวัฒนธรรม ปรัชญาของ เศรษฐกิจพอเพียง
๒๐	โครงการ ประเพณี วันขึ้นปีใหม่	เพื่อเสริมสร้างความ เป็นสิริมงคลในวันขึ้น ปีใหม่	จัดกิจกรรม ทำบุญตักบาตร ข้าวสาร อาหารแห้งมี ผู้เข้าร่วม กิจกรรม จำนวน ๑,๐๐๐ คน	๒๐๐,๐๐๐	๒๐๐,๐๐๐	๒๐๐,๐๐๐	๒๐๐,๐๐๐	๒๐๐,๐๐๐	ประชาชนเข้าร่วม ทำบุญตักบาตร ไม่ ต่ำกว่าร้อยละ ๘๐ ของเป้าหมาย	ประชาชนมีส่วนร่วม ร่วมในการสืบสาน ประเพณีและ วัฒนธรรมของชาว พุทธเสริมสร้าง ภาพลักษณ์ที่ดีงาม แก่เมืองพัทยา	สำนัก การศึกษา ฝ่ายส่งเสริม ศาสนา ศิลปะ และวัฒนธรรม

ที่	โครงการ	วัตถุประสงค์	เป้าหมาย (ผลผลิต โครงการ)	งบประมาณ					ตัวชี้วัด(KPI)	ผลคาดว่าจะได้รับ	หน่วยงานที่ รับผิดชอบหลัก
				๒๕๖๖ (บาท)	๒๕๖๗ (บาท)	๒๕๖๘ (บาท)	๒๕๖๙ (บาท)	๒๕๗๐ (บาท)			
๒๑	โครงการ ประเพณี วันสงกรานต์ จังหวัดชลบุรี	เพื่อร่วมอนุรักษ์สืบ สานวัฒนธรรมจังหวัด ชลบุรี	จัดกิจกรรม ร่วมกับอำเภอ บางละมุง เข้าร่วมงาน ประเพณี สงกรานต์ จังหวัดชลบุรี มีผู้เข้าร่วม กิจกรรม ๑๐,๐๐๐ คน	๑๕๐,๐๐๐	๑๕๐,๐๐๐	๑๕๐,๐๐๐	๑๕๐,๐๐๐	๑๕๐,๐๐๐	ประชาชนเข้าร่วม ทำบุญตักบาตรไม่ น้อยกว่าร้อยละ ๘๐ ของเป้าหมาย	ประเพณีสงกรานต์ ได้รับการสืบทอด และเป็นที่ยึดของ นักท่องเที่ยว	สำนัก การศึกษา ฝ่ายส่งเสริม ศาสนา ศิลปะ และวัฒนธรรม
๒๒	โครงการวัน สมเด็จพระเจ้า ตากสินมหาราช	เพื่อแสดงความ จงรักภักดีสำนึกในพระ มหากรุณาธิคุณ ต่อสถาบัน พระมหากษัตริย์	จัดพิธีบวงสรวง และพิธีถวาย เครื่องราช สักการะตาม ราชประเพณี มีผู้เข้าร่วม กิจกรรม ๕๐๐ คน	๔๐๐,๐๐๐	๔๐๐,๐๐๐	๔๐๐,๐๐๐	๔๐๐,๐๐๐	๔๐๐,๐๐๐	ประชาชนมีส่วนร่วม ในงานไม่น้อยกว่า ร้อยละ ๘๐ ของเป้าหมาย	ประชาชนมี จิตสำนึกรักและมี ความภาคภูมิใจใน ความเป็นไทย	สำนัก การศึกษา ฝ่ายส่งเสริม ศาสนา ศิลปะ และวัฒนธรรม
๒๓	โครงการส่งเสริม พระพุทธศาสนา สักการะพระบรม สารีริกธาตุ	เพื่อให้ประชาชนมีส่วน ร่วมในพิธีอัญเชิญพระ บรมสารีริกธาตุเพื่อ ความเป็นสิริมงคล เพื่อ รำลึกถึงคำสอนของ พระพุทธเจ้าและรักษา	- จัดให้มีขบวน แห่งพระบรม สารีริกธาตุ - จัดทำบุญสร้าง น้ำพระมี ผู้เข้าร่วม	๒๕๐,๐๐๐	๒๕๐,๐๐๐	๒๕๐,๐๐๐	๒๕๐,๐๐๐	๒๕๐,๐๐๐	ประชาชนเข้าร่วม กิจกรรมไม่น้อย กว่าร้อยละ ๘๐ ของเป้าหมาย	ประชาชนมีส่วน ร่วมในพิธีอัญเชิญ พระบรม สารีริกธาตุเพื่อ ความเป็นสิริมงคล รำลึกถึงคำสอน	สำนัก การศึกษา ฝ่ายส่งเสริม ศาสนา ศิลปะ และวัฒนธรรม

ที่	โครงการ	วัตถุประสงค์	เป้าหมาย (ผลผลิต โครงการ)	งบประมาณ					ตัวชี้วัด(KPI)	ผลคาดว่าจะได้รับ	หน่วยงานที่ รับผิดชอบหลัก
				๒๕๖๖ (บาท)	๒๕๖๗ (บาท)	๒๕๖๘ (บาท)	๒๕๖๙ (บาท)	๒๕๗๐ (บาท)			
		ขนบธรรมเนียม วัฒนธรรมไทย	กิจกรรม ๑๐,๐๐๐ คน							ของพระพุทธเจ้า และรักษา ขนบธรรมเนียม วัฒนธรรมไทย	
๒๔	โครงการเข้าค่าย เยาวชนอบรม คุณธรรม จริยธรรม (ภาคฤดูร้อน) สำหรับเยาวชนที่ นับถือศาสนา อิสลามในเขต เมืองพัทยา	- เพื่อพัฒนาทักษะ ความรู้ของนักเรียนใน วิชาที่เกี่ยวข้องกับ ศาสนาอิสลาม - ส่งเสริมและปลูกฝัง ให้เด็กและเยาวชน เรียนรู้สาระสำคัญใน ศาสนาอิสลาม - เพื่อพัฒนาองค์ ความรู้ให้กับทุกภาค ส่วนให้เกิดจิตสำนึกที่ เที่ยงตรงและดำรงอยู่ ในความถูกต้อง	- ดำเนินการ อบรมคุณธรรม จริยธรรม แก่ เด็กและ เยาวชน (ภาคฤดูร้อน) ในเขตเมือง พัทยา จำนวน ๒ มัธยม จำนวน ๑๖๐ คน		๒๐๐,๐๐๐	๒๐๐,๐๐๐	๒๐๐,๐๐๐	๒๐๐,๐๐๐	เด็กและเยาวชนที่นับ ถือศาสนาอิสลามใน เขตเมืองพัทยาเข้า ร่วมกิจกรรมไม่ น้อยกว่าร้อยละ ๘๐ ของเป้าหมาย	- เด็กและเยาวชน ได้เรียนรู้ สาระสำคัญใน หลักธรรมคำสอน ของศาสนาอิสลาม และหลักจริยธรรม ที่ถูกต้อง	สำนัก การศึกษา ฝ่ายส่งเสริม ศาสนา ศิลปะ และวัฒนธรรม
รวม	๑๑๐,๗๙๘,๐๐๐			๑๙,๐๔๘,๐๐๐	๒๒,๖๐๐,๐๐๐	๒๓,๐๕๐,๐๐๐	๒๓,๐๕๐,๐๐๐	๒๓,๐๕๐,๐๐๐			

กลยุทธ์ที่ ๒ การปรับปรุงและพัฒนาระบบความปลอดภัยในชีวิตและทรัพย์สินของประชาชน นักท่องเที่ยวและนักลงทุนในเมืองพัทยา ให้เป็นเมืองน่าอยู่และมีความปลอดภัยสูง

๑.๒ แผนงานการรักษาความสงบภายใน

ที่	โครงการ	วัตถุประสงค์	เป้าหมาย (ผลผลิตโครงการ)	งบประมาณ					ตัวชี้วัด(KPI)	ผลคาดว่าจะได้รับ	หน่วยงานที่รับผิดชอบหลัก
				๒๕๖๖ (บาท)	๒๕๖๗ (บาท)	๒๕๖๘ (บาท)	๒๕๖๙ (บาท)	๒๕๗๐ (บาท)			
๑	โครงการฝึกอบรมอาสาสมัครป้องกันภัยฝ่ายพลเรือนเมืองพัทยา	เพื่อเพิ่มศักยภาพเจ้าหน้าที่อาสาสมัครป้องกันภัยฝ่ายพลเรือนเมืองพัทยาให้มีความรู้และทักษะด้านการช่วยเหลือเหตุต่างๆ ได้	เจ้าหน้าที่อาสาสมัครป้องกันภัยฝ่ายพลเรือนเมืองพัทยา จำนวน ๑๒๐ คน/ปี		๑๗๐,๐๐๐	๑๗๐,๐๐๐	๑๗๐,๐๐๐	๑๗๐,๐๐๐	ผู้เข้าร่วมอบรมไม่น้อยกว่าร้อยละ ๘๐ ของเป้าหมาย	เจ้าหน้าที่ที่มีความรู้และความสามารถเป็นกำลังสนับสนุนให้กับทางราชการได้	สำนักปลัดเมืองพัทยา ฝ่ายป้องกันภัยพิบัติทางบก
๒	โครงการฝึกอบรมการดับเพลิงขั้นต้นและฝึกซ้อมอพยพหนีไฟของประชาชนภายในเขตเมืองพัทยา	- เพื่อให้ประชาชนได้รับรู้ และมีความสามารถในการรับมือกับเหตุฉุกเฉินในชุมชนของตนเองและเพื่อเตรียมความพร้อมในการป้องกันภัยมากขึ้น รวมทั้งมีส่วนร่วมในการแก้ไขสถานการณ์ฉุกเฉินซึ่งจะช่วยลดความสูญเสียที่อาจจะมีผลกระทบต่อชีวิตทรัพย์สินและสิ่งแวดล้อม - เพื่อเพิ่มศักยภาพของประชาชนใน	- ฝึกอบรมและสาธิตวิธีการใช้เครื่องมือดับเพลิงเบื้องต้นให้กับประชาชนในพื้นที่ จำนวน ๔๒ ชุมชน		๓๒๕,๐๐๐				ผู้เข้าร่วมอบรมสามารถใช้อุปกรณ์ดับเพลิงเบื้องต้นได้อย่างถูกต้องและปลอดภัยได้ไม่น้อยกว่าร้อยละ ๘๐	๑. ผู้เข้ารับการฝึกอบรมมีความรู้ความเข้าใจในการเผชิญเหตุในชุมชนและการป้องกันและระงับอัคคีภัยขั้นต้น ๒. ผู้เข้ารับการฝึกอบรมสามารถนำความรู้ที่ได้รับจากการฝึกอบรมนำไปปฏิบัติและแก้ไขเหตุการณ์เมื่อประสบภัยได้ปลอดภัยและมีประสิทธิภาพ	สำนักปลัดเมืองพัทยา ส่วนป้องกันภัยพิบัติ ฝ่ายป้องกันภัยพิบัติทางบก

ที่	โครงการ	วัตถุประสงค์	เป้าหมาย (ผลผลิตโครงการ)	งบประมาณ					ตัวชี้วัด(KPI)	ผลคาดว่าจะได้รับ	หน่วยงานที่ รับผิดชอบหลัก
				๒๕๖๖ (บาท)	๒๕๖๗ (บาท)	๒๕๖๘ (บาท)	๒๕๖๙ (บาท)	๒๕๗๐ (บาท)			
		ชุมชนให้เกิดความรู้ ความชำนาญเกิดความ ตระหนักในความ ปลอดภัยด้านอัคคีภัย และเกิดความร่วมมือ ร่วมใจในการป้องกัน อัคคีภัยของประชาชน ทุกระดับสามารถ พึ่งพาตนเองได้อย่าง ปลอดภัยและยั่งยืน ตลอดไป - เพื่อเป็นการแบ่งเบา ภารกิจในการป้องกัน และระงับภัยแก่ทาง เมืองพัทยา							๓. ผู้เข้ารับ การฝึกอบรม เกิดความมั่นใจ ในการใช้ ชีวิตประจำวัน และมีการประสาน การปฏิบัติกับ เจ้าหน้าที่ของรัฐ และสถาน ประกอบการเมื่อ เกิดเหตุได้อย่าง เป็นอย่างดี ๔. สามารถลด ความสูญเสีย ในชีวิตและ ทรัพย์สินทั้งของรัฐ และเอกชน		

ที่	โครงการ	วัตถุประสงค์	เป้าหมาย (ผลผลิตโครงการ)	งบประมาณ					ตัวชี้วัด(KPI)	ผลคาดว่าจะได้รับ	หน่วยงานที่ รับผิดชอบหลัก
				๒๕๖๖ (บาท)	๒๕๖๗ (บาท)	๒๕๖๘ (บาท)	๒๕๖๙ (บาท)	๒๕๗๐ (บาท)			
๓	โครงการอบรมผู้ ขับขี่รถสาธารณะ เพื่อส่งเสริมการ ท่องเที่ยว	- เพื่ออบรมให้ความรู้ แก่ผู้ขับขี่รถโดยสาร สาธารณะให้มีความรู้ ด้านการให้บริการที่ดี, เพื่อลดปัญหาเรื่องร้อง เรียนนักท่องเที่ยวถูก เอารัดเอาเปรียบจากผู้ ขับขี่รถโดยสาร สาธารณะ - เพื่อสร้างเครือข่ายใน การดูแลความ ปลอดภัยช่วยเหลือนัก เที่ยวในพื้นที่เมือง พัทยาให้มี ประสิทธิภาพมากขึ้น	ผู้ขับขี่รถโดยสาร สาธารณะในเขต พื้นที่เมืองพัทยาที่ ให้บริการแก่ ประชาชนและ นักท่องเที่ยว จำนวน ๑๐๐ คน	-	๑๐๐,๐๐๐	๑๐๐,๐๐๐	๑๐๐,๐๐๐	๑๐๐,๐๐๐	ผู้เข้าร่วมอบรม มีความรู้การ ขับขี่รถโดยสาร สาธารณะไม่ น้อยกว่า ร้อย ละ ๘๐ ของเป้าหมาย	- ปัญหาการ ร้องเรียน นักท่องเที่ยวเอารัด เอาเปรียบจากผู้ขับ ขี่รถโดยสาร สาธารณะ ลดน้อยลง - สามารถสร้าง ภาพลักษณ์การ ท่องเที่ยวที่ดีให้แก่ เมืองพัทยามากขึ้น - สามารถสร้าง จิตสำนึกแก่ผู้ขับขี่ รถโดยสาร สาธารณะในการ รักษาระเบียบวินัย จราจรเพื่อแก้ไข ปัญหาการจราจร ติดขัดในพื้นที่เมือง พัทยา	สำนักปลัด เมืองพัทยา ฝ่าย บริหารงาน ทั่วไป

ที่	โครงการ	วัตถุประสงค์	เป้าหมาย (ผลผลิตโครงการ)	งบประมาณ					ตัวชี้วัด(KPI)	ผลคาดว่าจะได้รับ	หน่วยงานที่ รับผิดชอบหลัก
				๒๕๖๖ (บาท)	๒๕๖๗ (บาท)	๒๕๖๘ (บาท)	๒๕๖๙ (บาท)	๒๕๗๐ (บาท)			
๔	JOMTIEN PATTAYA SMART SAFETY ZONE ๔.๐ (สถานีตำรวจ เมืองพัทยา)	- เพื่อยกระดับการ ป้องกันอาชญากรรม ในพื้นที่สาธารณะ โดย ผสมผสานเทคโนโลยีและ แนวความคิดเรื่อง "เมืองอัจฉริยะ" นำมา ประยุกต์ใช้ให้ เหมาะสมสอดคล้องกับ บริบทของ สังคมไทย - เพื่อให้สอดคล้องกับ การทำงานตามกรอบ ความคิดในเรื่อง "ระบบราชการ ๔.๐" และก้าวเข้าสู่ยุคดิจิทัล (DIGITALIZATION) - เพื่อบูรณาการ การ ทำงาน ร่วมกันคือ ความปลอดภัยในชีวิต และทรัพย์สินของ ประชาชน และ นักท่องเที่ยว	เชิงปริมาณ - เสาส OS จำนวน ๑ ต้น - เชื่อมสายเคเบิลใย แก้ว ระยะทาง ๔ กิโลเมตร - เซิร์ฟเวอร์เก็บ ไฟล์ข้อมูล RAM : ๓๒ GB เชิงคุณภาพ - ยกระดับการ ป้องกัน อาชญากรรม อาชญาวิทยากับ แนวความคิดเรื่อง "เมืองอัจฉริยะ" นำมาประยุกต์ใช้ให้ เหมาะสม สอดคล้องกับบริบท ของสังคมไทย - การทำงานตาม กรอบแนว ความคิด เรื่อง "ระบบ ราชการ ๔.๐" และ ก้าวเข้าสู่ยุคดิจิทัล	๕๐๐,๐๐๐					- ประเมินดัชนี ความเชื่อมั่น การป้องกัน และปราบ ปราม อาชญากรรม ด้วยระบบ People poll - ประเมินผล ด้วยตัวชี้วัด งานป้องกัน ปราบปราม	- ทำให้การทำงาน ป้องกัน ปราบปราม อาชญากรรม ยาเสพติดเกิด ประสิทธิภาพ และ เกิดผลสัมฤทธิ์ตาม ทฤษฎี สามเหลี่ยม อาชญากรรมอย่าง สูงสุดให้กับ ประชาชนในเขต เมืองพัทยาและ พื้นที่ใกล้เคียง - เกิดความ สัมพันธภาพที่ดี ประชาชนมีความ พึงพอใจและการ ทำงานต่อ เจ้าหน้าที่ตำรวจ - การบูรณาการงาน ด้านการข่าว แจ็ง เบาะแสข้อมูลทัน ต่อเหตุการณ์และมี ประสิทธิภาพใน การลด	สำนักปลัด เมืองพัทยา ฝ่ายรักษา ความสงบ เรียบร้อย

ที่	โครงการ	วัตถุประสงค์	เป้าหมาย (ผลผลิตโครงการ)	งบประมาณ					ตัวชี้วัด(KPI)	ผลคาดว่าจะได้รับ	หน่วยงานที่ รับผิดชอบหลัก
				๒๕๖๖ (บาท)	๒๕๖๗ (บาท)	๒๕๖๘ (บาท)	๒๕๖๙ (บาท)	๒๕๗๐ (บาท)			
			(DIGITALIZATION)							อาชญากรรมใน เขตพื้นที่เมือง พัทยา	
๕	โครงการขอรับการ สนับสนุน งบประมาณการ รักษาความสงบ เรียบร้อยอำเภอ บางละมุง (อำเภอบางละมุง)	- เพื่อให้ประชาชน ได้รับการอำนวยความสะดวก เป็นธรรมและการ ปฏิบัติอย่างเสมอภาค - เพื่อส่งเสริมให้ ประชาชนในทุกภาค ส่วนของสังคมได้เข้า มามีส่วนร่วมและ สนับสนุนใน กระบวนการรักษา ความสงบเรียบร้อย - เพื่อเสริม ประสิทธิภาพในการ ปฏิบัติงานของ สาย ตรวจให้ครอบคลุม พื้นที่รับผิดชอบ	ข้าราชการ ผู้นำ ท้องที่ ผู้นำท้องถิ่น คณะกรรมการ หมู่บ้าน คณะกรรมการ ชุมชนและกลุ่มพลัง มวลชน	๔๐๐,๐๐๐	๔๐๐,๐๐๐	๔๐๐,๐๐๐	๔๐๐,๐๐๐	๔๐๐,๐๐๐	ปีละ ๑ ครั้ง	- ทำให้ประชาชน และนักท่องเที่ยวมี ความปลอดภัยใน ชีวิตและทรัพย์สิน มากขึ้น - ทำให้ ประสิทธิภาพใน การระงับเหตุร้าย และการจับกุม คนร้าย รวดเร็ว - ทำให้ประชาชน และนักท่องเที่ยวมี ความมั่นใจและ เกิดทัศนคติที่ดีต่อ การปฏิบัติหน้าที่ ต่อเจ้าหน้าที่ ของรัฐ	สำนักปลัด เมืองพัทยา ฝ่ายรักษา ความสงบ เรียบร้อย
รวม	๔,๐๐๕,๐๐๐			๑,๐๐๐,๐๐๐	๙๙๕,๐๐๐	๖๗๐,๐๐๐	๖๗๐,๐๐๐	๖๗๐,๐๐๐			



กลยุทธ์ที่ ๓ การยกระดับการจัดการบริการสวัสดิการสังคม เพื่อแก้ไขปัญหาทางสังคม เช่น ด้านสุขภาพอนามัย การป้องกันโรคติดต่อ และการดูแลกลุ่มเปราะบาง ให้มีประสิทธิภาพและคุณภาพสูง

๒.๒ แผนงานสาธารณสุข

ที่	โครงการ	วัตถุประสงค์	เป้าหมาย (ผลผลิตโครงการ)	งบประมาณ					ตัวชี้วัด (KPI)	ผลคาดว่าจะ ได้รับ	หน่วยงานที่ รับผิดชอบ หลัก
				๒๕๖๖ (บาท)	๒๕๖๗ (บาท)	๒๕๖๘ (บาท)	๒๕๖๙ (บาท)	๒๕๗๐ (บาท)			
๑	โครงการโรคติดต่อ ที่ป้องกันได้ด้วย วัคซีน	- เพื่อให้กลุ่มเป้าหมาย เด็กนักเรียนชั้นประถม ศึกษาได้รับวัคซีนตาม เกณฑ์กำหนด - เพื่อให้กลุ่มเสี่ยงต่อ การเกิดโรคได้รับวัคซีน ป้องกันโรคติดต่อที่ ป้องกันได้ด้วยวัคซีน - เพื่อให้กลุ่มเป้าหมาย ได้รับความรู้มีความ เข้าใจเรื่องโรคติดต่อที่ ป้องกันได้ด้วยวัคซีน - เพื่อลดอัตราการป่วยและ อัตราการตายด้วยโรคติดต่อ ที่ป้องกันได้ด้วยวัคซีน - เพื่อเฝ้าระวังป้องกัน ควบคุมโรคติดต่อที่ ป้องกันได้ด้วยวัคซีน	- ร้อยละ ๙๐ ของ ทุกกลุ่มเป้าหมาย ได้รับวัคซีนตาม เกณฑ์กำหนด - อัตราป่วย อัตรา ตาย ด้วยโรคที่ ป้องกันได้ด้วยวัคซีน ลดลงทุก กลุ่มเป้าหมาย - กลุ่มเป้าหมายมี ความรู้ ความเข้าใจ ในการป้องกัน โรคติดต่อที่ป้องกัน ได้ด้วยวัคซีน	๘๙,๒๙๐	๘๙,๒๙๐	๘๙,๒๙๐	๘๙,๒๙๐	๘๙,๒๙๐	การดำเนินงาน ให้วัคซีน เสริมสร้าง ภูมิคุ้มกันโรค แก่เด็กนักเรียน กลุ่มเป้าหมาย รายโรงเรียน ทุกแห่งที่ รับผิดชอบ ความ ครอบคลุมของ การได้รับวัคซีน ในเด็กนักเรียน กลุ่มเป้าหมาย ไม่ต่ำกว่า ร้อยละ ๙๕ กลุ่มเป้าหมาย ได้รับวัคซีน กระตุ้น ภูมิคุ้มกันโรค ตามเกณฑ์ กำหนด	- กลุ่มเสี่ยงที่ ปฏิบัติงานด้าน สุขภาพและผู้ สัมผัสได้รับ วัคซีนป้องกัน โรค ร้อยละ ๗๐ - อัตราป่วยด้วย โรคติดต่อที่ ป้องกันได้ด้วย วัคซีนลดลง และไม่พบอัตรา ตายด้วยโรคที่ ป้องกันได้ด้วย วัคซีน - อัตราป่วยด้วย โรคไข้หวัดใหญ่ ลดลงและไม่พบ อัตราการตายด้วย โรคไข้หวัดใหญ่ ร้อยละ ๙๐ ของ นักเรียนชั้น ประถมศึกษาปี	สำนัก สาธารณสุข และ สิ่งแวดล้อม ฝ่ายป้องกัน และควบคุม โรค

ที่	โครงการ	วัตถุประสงค์	เป้าหมาย (ผลผลิตโครงการ)	งบประมาณ					ตัวชี้วัด (KPI)	ผลคาดว่าจะ ได้รับ	หน่วยงานที่ รับผิดชอบ หลัก
				๒๕๖๖ (บาท)	๒๕๖๗ (บาท)	๒๕๖๘ (บาท)	๒๕๖๙ (บาท)	๒๕๗๐ (บาท)			
										<p>ที่ ๑ ได้รับวัคซีนป้องกันโรคหัดหัดเยอรมัน คางทูม (MMR) ร้อยละ ๙๐ ของนักเรียนชั้น ประถมศึกษาปีที่ ๑ และนักเรียนชั้น ประถมศึกษาปีที่ ๖ ได้รับวัคซีนป้องกันโรคคอตีบบาดทะยัก (DT)</p> <p>- ประชาชนวัยผู้ใหญ่ได้รับ วัคซีนป้องกันโรคคอตีบบาดทะยัก (DT) ตามเกณฑ์กำหนด</p> <p>- ประชาชนในพื้นที่เขตเมือง พัทธยารับรู้ข้อมูลเรื่องโรคไข้หวัด</p>	

ที่	โครงการ	วัตถุประสงค์	เป้าหมาย (ผลผลิตโครงการ)	งบประมาณ					ตัวชี้วัด (KPI)	ผลคาดว่าจะ ได้รับ	หน่วยงานที่ รับผิดชอบ หลัก
				๒๕๖๖ (บาท)	๒๕๖๗ (บาท)	๒๕๖๘ (บาท)	๒๕๖๙ (บาท)	๒๕๗๐ (บาท)			
										ใหญ่และการ ให้บริการวัคซีน ป้องกัน โรคติดต่อ บิดา มารดา ผู้ปกครองของ เด็กนักเรียนมี ความรู้เรื่อง วัคซีนป้องกัน โรคติดต่อ และ อนุญาตให้บุตร หลานได้รับ วัคซีนตามเกณฑ์ กำหนด - ลดการ แพร่กระจายเชื้อ โรคในครอบครัว ชุมชนและสังคม - ประชาชนให้ ความสำคัญใน การป้องกันและ ปฏิบัติตนตาม มาตรการ แนวทางที่ กำหนด	

ที่	โครงการ	วัตถุประสงค์	เป้าหมาย (ผลผลิตโครงการ)	งบประมาณ					ตัวชี้วัด (KPI)	ผลคาดว่าจะ ได้รับ	หน่วยงานที่ รับผิดชอบ หลัก
				๒๕๖๖ (บาท)	๒๕๖๗ (บาท)	๒๕๖๘ (บาท)	๒๕๖๙ (บาท)	๒๕๗๐ (บาท)			
										<p>- ประชาชนทุกกลุ่มเป้าหมายได้รับวัคซีนป้องกันโรคตามกำหนดเกิดความครอบคลุมในการป้องกันโรคควบคุมและป้องกันให้ประชาชนกลุ่มเสี่ยงสูงไม่พบภาวะแพร่ระบาดของโรคในชุมชน</p> <p>- ประชาชนทุกกลุ่มเป้าหมายมีความปลอดภัยจากการติดโรคติดเชื้อไวรัสโคโรนา ๒๐๑๙ (COVID-๑๙) และไม่พบภาวะแทรกซ้อนจากการเกิดโรคควบคุมและ</p>	

ที่	โครงการ	วัตถุประสงค์	เป้าหมาย (ผลผลิตโครงการ)	งบประมาณ					ตัวชี้วัด (KPI)	ผลคาดว่าจะ ได้รับ	หน่วยงานที่ รับผิดชอบ หลัก
				๒๕๖๖ (บาท)	๒๕๖๗ (บาท)	๒๕๖๘ (บาท)	๒๕๖๙ (บาท)	๒๕๗๐ (บาท)			
										ป้องกันให้ ประชาชนกลุ่ม เสี่ยงสูงไม่เป็น พาหะแพร่ ระบาดของโรคใน ชุมชน	
๒	โครงการสุขภาพดี มีสุข	เพื่อให้เมืองพัทธามี โครงการบริการที่ ครอบคลุมด้านสุขภาพ ของประชาชน	- บริการตรวจ สุขภาพฟรีตลอด ชีวิตโดยผู้สูงอายุ ตรวจปีละหนึ่งครั้ง - ผลักดันให้เกิด มหกรรมสุขภาพ ให้บริการประชาชน (Health Expo) ส่งเสริมสุขภาพ Wellness Center	-	๒๐,๐๐๐,๐๐๐	๒๐,๐๐๐,๐๐๐	๒๐,๐๐๐,๐๐๐	๒๐,๐๐๐,๐๐๐	ประชาชนมี การตรวจ สุขภาพ อย่างน้อยปีละ ๑ ครั้ง	เมืองพัทธยา สามารถเก็บ ข้อมูลได้ ครบถ้วนนำไปสู่ การคัดกรอง สุขภาพทุก ช่วงวัย	สำนัก สาธารณสุข และ สิ่งแวดล้อม ฝ่ายบริการ สาธารณสุข
๓	โครงการป้องกัน ควบคุมโรคเอดส์ และโรคติดต่อทาง เพศสัมพันธ์	- เพื่อให้ประชาชนใน พื้นที่เมืองพัทธามี ความรู้ ความเข้าใจ และมีทักษะการป้องกัน โรคเพื่อนำไป สู่การ ปรับเปลี่ยนทัศนคติ พฤติกรรมทางเพศไป ในทางที่ถูกต้อง	- ประชาชนทุก กลุ่มเป้าหมายมี ความรู้ความเข้าใจ มีทัศนคติและมีแนว ทางการปฏิบัติตน อย่างถูกต้องและ เหมาะสมสามารถ ป้องกันโรคเอดส์	-	๗๙,๖๙๐	๗๙,๖๙๐	๗๙,๖๙๐	๗๙,๖๙๐	- ลดการติด เชื้อเอชไอวีราย ใหม่เหลือไม่ เกินปีละ ๑,๐๐๐ ราย - ลดการ เสียชีวิตในผู้ติด เชื้อเอชไอวี	- ประชาชนทุก กลุ่มเป้าหมาย ในพื้นที่เมือง พัทธยา มีความรู้ ความเข้าใจเรื่อง โรคเอดส์ และ โรคติดต่อทาง เพศสัมพันธ์	สำนัก สาธารณสุข และ สิ่งแวดล้อม ฝ่ายป้องกัน และควบคุม โรค

ที่	โครงการ	วัตถุประสงค์	เป้าหมาย (ผลผลิตโครงการ)	งบประมาณ					ตัวชี้วัด (KPI)	ผลคาดว่าจะ ได้รับ	หน่วยงานที่ รับผิดชอบ หลัก
				๒๕๖๖ (บาท)	๒๕๖๗ (บาท)	๒๕๖๘ (บาท)	๒๕๖๙ (บาท)	๒๕๗๐ (บาท)			
		เหมาะสม - เพื่อให้ผู้ที่มีพฤติกรรม เสี่ยงทางเพศรับรู้ สถานะของผลเลือด และการเข้าถึงบริการ ตรวจคัดกรองหาเชื้อ เอชไอวีและซิฟิลิสด้วย ความสมัครใจ - เพื่อสร้างกระแสปลูก จิตสำนึกให้ประชาชน ทุกกลุ่มอาชีพตระหนัก ถึงความสำคัญในการ ป้องกันโรคสามารถ ปฏิบัติตนในการป้องกัน โรคอย่างถูกวิธี	และโรคติดต่อทาง เพศสัมพันธ์ต่อ ตนเองสู่ครอบครัว และชุมชน - ประชาชนที่มี พฤติกรรมเสี่ยงทาง เพศรับรู้สถานะของ ผลเลือดของตนเอง และได้รับการตรวจ คัดกรองหาเชื้อเอช ไอวีและซิฟิลิส โดย สมัครใจรวมทั้งการ ส่งต่อเข้าสู่ระบบ การรักษาตามสิทธิ - ผู้ป่วยและผู้ติด เชื้อเอชไอวีได้รับ การติดตามเยี่ยมให้ การช่วยเหลือเพื่อ ลดการตีตราและ การเลือกปฏิบัติ สามารถอยู่ร่วมกับ สังคมได้อย่างปกติ สุข - อาสาสมัคร สาธารณสุขชุมชน						เหลือไม่เกิน ปีละ ๔,๐๐๐ ราย - ลดการเลือก ปฏิบัติอันที่ เกี่ยวเนื่องจาก เอชไอวีและ เพศลดลง ร้อยละ ๙๐ - อัตราใช้ ถุงยางอนามัย ไม่น้อยกว่า ร้อยละ ๘๐ - อัตราป่วยโรค ซิฟิลิสใน กลุ่มเป้าหมาย เร่งด่วนเป็น เยาวชนอายุ ๑๕ - ๒๔ ปี ไม่เกิน ๓.๕ คนต่อ ประชากร แสนคน	สามารถป้องกัน ตนเองให้ ปลอดภัยจาก การติดเชื้อได้ - ประชาชนที่มี พฤติกรรมเสี่ยง ทางเพศเข้าถึง การบริการตรวจ คัดกรองเอชไอวี และซิฟิลิสด้วย ความ สมัครใจ - ประชาชนทุก กลุ่มเป้าหมาย เข้าถึงการ ใช้ ถุงยางอนามัย - ประชาชน เข้าถึงบริการ ดูแลรักษาผู้ติด เชื้อเอชไอวีและ ผู้ป่วยวัณโรคได้ รวดเร็วขึ้นไม่ ปรากฏอาการ แทรกซ้อนอื่น - ประชาชนทุก กลุ่มเป้าหมาย	

ที่	โครงการ	วัตถุประสงค์	เป้าหมาย (ผลผลิตโครงการ)	งบประมาณ					ตัวชี้วัด (KPI)	ผลคาดว่าจะ ได้รับ	หน่วยงานที่ รับผิดชอบ หลัก
				๒๕๖๖ (บาท)	๒๕๖๗ (บาท)	๒๕๖๘ (บาท)	๒๕๖๙ (บาท)	๒๕๗๐ (บาท)			
			เมืองพัทธามีความรู้ ความเข้าใจและ ทัศนคติในการดูแล ผู้ป่วยและผู้ติดเชื้อ เอชไอวี							ได้รับข้อมูล ข่าวสารการดูแล สุขภาพได้อย่าง ทั่วถึง ปรับเปลี่ยน พฤติกรรมทาง เพศที่ถูกต้อง - ลดอัตราการ ติดเชื้อเอชไอวี วันโรคและ อัตราตายจาก โรคแทรกซ้อน	
๔	โครงการสร้างการ มีส่วนร่วมในการ ป้องกันและ ควบคุมโรค	- เพื่อให้การดำเนินงาน และการรายงานโรค ติดต่อในชุมชน และ สถานศึกษาเป็นไปอย่าง รวดเร็วถูกต้องครบถ้วน ทันเวลา - เพื่อปรับเปลี่ยน ทัศนคติ ของสมาชิก เครือข่ายเฝ้าระวัง สอบสวนโรคเคลื่อนที่ เร็ว (SRRT เมืองพัทธยา) และครู แกนนำป้องกัน ควบคุมโรคใน	- สมาชิกทีมเฝ้า ระวังสอบสวนโรค เคลื่อนที่เร็ว ดำเนินการป้องกัน ควบคุมโรคในชุมชน ๔๒ ชุมชน, จัด อบรมสมาชิก SRRT เมืองพัทธยา - ทีมสมาชิก ปฏิบัติงานเชิงรุก ป้องกันโรคติดต่อ ล่วงหน้า - สมาชิกทีมเฝ้า	๑,๐๓๙,๙๕๐	๑,๐๓๙,๙๕๐	๑,๐๓๙,๙๕๐	๑,๐๓๙,๙๕๐	๑,๐๓๙,๙๕๐	- อัตราป่วย อัตราตายด้วย โรคติดต่อชนิด ต่างๆ ลดลง - ไม่มีการแพร่ ระบาดด้วย โรคติดต่อที่ ขยายวงกว้าง ขึ้น - ประชาชนใน ชุมชนได้รับ ข่าวสารด้าน สุขภาพและ	- สมาชิก เครือข่ายเฝ้า ระวังสอบสวน โรคเคลื่อนที่เร็ว (SRRT เมือง พัทธยา) และครู แกนนำป้องกัน ควบคุมโรคใน สถานศึกษามี ความพร้อมใน การปฏิบัติงาน ในชุมชนและ สถานศึกษา	สำนัก สาธารณสุข และ สิ่งแวดล้อม ฝ่ายป้องกัน และควบคุม โรค

ที่	โครงการ	วัตถุประสงค์	เป้าหมาย (ผลผลิตโครงการ)	งบประมาณ					ตัวชี้วัด (KPI)	ผลคาดว่าจะ ได้รับ	หน่วยงานที่ รับผิดชอบ หลัก
				๒๕๖๖ (บาท)	๒๕๖๗ (บาท)	๒๕๖๘ (บาท)	๒๕๖๙ (บาท)	๒๕๗๐ (บาท)			
		<p>สถานศึกษาการดำเนินงานเฝ้าระวังป้องกันควบคุมโรคติดต่อในชุมชนและสถานศึกษา</p> <p>- เพื่อให้สมาชิกเครือข่ายเฝ้าระวังสอบสวนโรคเคลื่อนที่เร็ว (SRRT เมืองพัทยา) และครูแกนนำป้องกันโรคในสถานศึกษามีความรู้เรื่องโรคติดต่อมีความเข้าใจในกระบวนการเฝ้าระวังป้องกันและควบคุมโรค</p> <p>- เพื่อให้สามารถลดอัตราป่วยและอัตราตายด้วยโรคติดต่อในทุกกลุ่มเป้าหมายในพื้นที่เมืองพัทยา</p> <p>- เพื่อเตรียมความพร้อมในการเฝ้าระวังและปฏิบัติงานป้องกันการเกิดโรคล่วงหน้ารวมทั้งควบคุมโรคตาม</p>	<p>ระวังสอบสวนโรคเคลื่อนที่เร็ว</p> <p>ปฏิบัติงานในการควบคุมโรคได้</p> <p>พื้นที่ที่ไม่มีการแพร่ระบาดไปในวงกว้าง</p> <p>- ทุกกลุ่มเป้าหมายมีความรู้ความเข้าใจ มีทัศนคติที่ดีมีทักษะมีแนวทางการปฏิบัติงานอย่างถูกต้องและเหมาะสมสามารถป้องกันควบคุมการแพร่ระบาดของโรคในพื้นที่ได้</p> <p>- อัตราป่วยและอัตราตายลดลงด้วยโรคติดต่อลดลง</p>						<p>ได้รับการดูแลอย่างต่อเนื่อง, สมาชิก SRRT ควบคุมโรคติดต่อเบื้องต้นได้ทันต่อเหตุการณ์</p>	<p>- สมาชิกเครือข่ายเฝ้าระวังสอบสวนโรคเคลื่อนที่เร็ว (SRRT เมืองพัทยา) และครูแกนนำป้องกันควบคุมโรคในสถานศึกษามีความรู้ความเข้าใจในบทบาทหน้าที่ของตน, สมาชิกเครือข่ายเฝ้าระวังสอบสวนโรคเคลื่อนที่เร็ว (SRRT เมืองพัทยา) และครูแกนนำป้องกันควบคุมโรคในสถานศึกษามีความรู้มีทักษะในการเฝ้าระวังป้องกันและควบคุมโรคใน</p>	



ที่	โครงการ	วัตถุประสงค์	เป้าหมาย (ผลผลิตโครงการ)	งบประมาณ					ตัวชี้วัด (KPI)	ผลคาดว่าจะ ได้รับ	หน่วยงานที่ รับผิดชอบ หลัก
				๒๕๖๖ (บาท)	๒๕๖๗ (บาท)	๒๕๖๘ (บาท)	๒๕๖๙ (บาท)	๒๕๗๐ (บาท)			
		<p>ฤดูกาลมีให้มีการแพร่ระบาดของ</p> <ul style="list-style-type: none"> <li>- เพื่อพัฒนาทักษะและวิธีการปฏิบัติงานในการป้องกันควบคุมโรคติดต่อในชุมชนและสถานศึกษา</li> <li>- เพื่อแลกเปลี่ยนเรียนรู้ประสบการณ์และทักษะเทคนิคการป้องกันโรคในแต่ละชุมชน โรงเรียนให้เกิดความยั่งยืนครอบคลุมในการป้องกันการแพร่ระบาดของโรค</li> <li>- เพื่อส่งเสริมกระบวนการทำงานเป็นทีมเสริมสร้างสัมพันธภาพความสามัคคีในหมู่คณะ การมีส่วนร่วมในการดูแลชุมชนสถานศึกษาให้เกิดความต่อเนื่องและยั่งยืน</li> </ul>							<p>ชุมชนและสถานศึกษามีให้มีการแพร่ระบาดของเกิดขึ้น</p> <ul style="list-style-type: none"> <li>- สมาชิกเครือข่ายเฝ้าระวังสอบสวนโรคเคลื่อนที่เร็ว (SRRT เมืองพัทยา) และครูแกนนำป้องกันควบคุมโรคในสถานศึกษาปฏิบัติงานในการป้องกันการควบคุมการแพร่ระบาดของโรคติดต่อในชุมชนและสถานศึกษาของตนได้ทันเหตุการณ์โรคสงบโดยเร็วไม่มีการแพร่ระบาดของโรค</li> </ul>		

ที่	โครงการ	วัตถุประสงค์	เป้าหมาย (ผลผลิตโครงการ)	งบประมาณ					ตัวชี้วัด (KPI)	ผลคาดว่าจะ ได้รับ	หน่วยงานที่ รับผิดชอบ หลัก
				๒๕๖๖ (บาท)	๒๕๖๗ (บาท)	๒๕๖๘ (บาท)	๒๕๖๙ (บาท)	๒๕๗๐ (บาท)			
										<ul style="list-style-type: none"> <li>- เกิดความสามัคคีในหมู่คณะมีส่วนร่วมในการดูแลประชาชนในชุมชนนักเรียนในสถานศึกษาของตนเกิดความยั่งยืนในการควบคุมการแพร่ระบาดของโรค</li> <li>- เป็นทีมปฏิบัติงานเฝ้าระวังสอบสวนโรคเคลื่อนที่เร็วที่เข้มแข็งในชุมชนและสถานศึกษาสามารถดูแลประชาชนในชุมชนและสถานศึกษาให้มีคุณภาพชีวิตที่ดี</li> <li>- อัตราป่วย</li> </ul>	

ที่	โครงการ	วัตถุประสงค์	เป้าหมาย (ผลผลิตโครงการ)	งบประมาณ					ตัวชี้วัด (KPI)	ผลคาดว่าจะ ได้รับ	หน่วยงานที่ รับผิดชอบ หลัก
				๒๕๖๖ (บาท)	๒๕๖๗ (บาท)	๒๕๖๘ (บาท)	๒๕๖๙ (บาท)	๒๕๗๐ (บาท)			
										อัตราการตาย ด้วยโรคติดต่อ ในพื้นที่เมือง พทยาลดลง	
๕	โครงการเฝ้าระวัง ป้องกันและ ควบคุมโรคติดต่อ อุบัติใหม่ - อุตุนิ ในพื้นที่เมืองพทยา	- เพื่อเฝ้าระวัง ป้องกัน และควบคุมโรคติดต่อ อุบัติใหม่-อุบัติซ้ำ ใน พื้นที่เมืองพทยา - เพื่อให้ประชาชนมี ความรู้ความเข้าใจใน การป้องกันโรคติดต่อ อุบัติใหม่ -อุบัติซ้ำ และ ปฏิบัติตนได้อย่าง ถูกต้อง - เพื่อส่งเสริมสนับสนุน ให้ประชาชนมีส่วนร่วม ในการป้องกันโรคติดต่อ อุบัติใหม่ - อุตุนิ อาศัยหลักการสุขวิทยา ส่วนบุคคล - เพื่อเตรียมความ พร้อมรองรับ สถานการณ์โรคติดต่อ อุบัติใหม่ - อุตุนิ ในพื้นที่เมืองพทยา	- กลุ่มเครือข่าย (ชุมชน/ สถานศึกษา/ ศาสนสถาน/สถาน ประกอบการ โรงแรม)มีความรู้ ความเข้าใจ สามารถปฏิบัติตน ให้ปลอดภัยจาก โรคติดต่ออุบัติใหม่ - อุตุนิ - กลุ่มเครือข่าย (ชุมชน/ สถานศึกษา/ ศาสนสถาน/สถาน ประกอบการ โรงแรม)ได้รับข้อมูล ข่าวสารการ ประชาสัมพันธ์ เรื่องโรคติดต่ออุบัติ ใหม่ - อุตุนิ	๑๕๖,๙๗๐	๑๕๖,๙๗๐	๑๕๖,๙๗๐	๑๕๖,๙๗๐	๑๕๖,๙๗๐	- มีทรัพยากรที่ เหมาะสมต่อ การสนับสนุน ในการเฝ้าระวัง ป้องกันและ ควบคุม โรคติดต่ออุบัติ ใหม่ - อุตุนิ - ชุมชน สถานศึกษา ศาสนสถาน และสถาน ประกอบการ โรงแรมมี แนวทาง เบื้องต้นเพื่อ เฝ้าระวัง ป้องกัน โรคติดต่ออุบัติ ใหม่ - อุตุนิ	- ประชาชนเกิด ความรู้ ความ เข้าใจการ ป้องกันควบคุม โรคติดต่อ - ลดการ แพร่กระจายเชื้อ โรคในครอบครัว ชุมชนและสังคม - ประชาชนให้ ความสำคัญใน การป้องกันและ ปฏิบัติตนตาม มาตรการ แนวทางที่ กำหนด - เกิดเครือข่าย เฝ้าระวังใน ชุมชน ศาสนสถาน สถานศึกษา	สำนัก สาธารณสุข และ สิ่งแวดล้อม ฝ่ายป้องกัน และควบคุม โรค

ที่	โครงการ	วัตถุประสงค์	เป้าหมาย (ผลผลิตโครงการ)	งบประมาณ					ตัวชี้วัด (KPI)	ผลคาดว่าจะ ได้รับ	หน่วยงานที่ รับผิดชอบ หลัก
				๒๕๖๖ (บาท)	๒๕๖๗ (บาท)	๒๕๖๘ (บาท)	๒๕๖๙ (บาท)	๒๕๗๐ (บาท)			
		- เพื่อให้มีเวชภัณฑ์ - เคมีภัณฑ์วัสดุอุปกรณ์ พอเพียงต่อการ สนับสนุนการ ดำเนินงานการเฝ้าระวัง สอบสวนและควบคุม โรคติดต่ออุบัติใหม่ - อุบัติซ้ำ	การป้องกันโรค, เพื่อสร้างกลุ่มแกน นำในชุมชน/ สถานศึกษา/ ศาสนสถาน/สถาน ประกอบการให้มี ความรู้ความเข้าใจ ในวิธีการป้องกัน และควบคุม โรคติดต่ออุบัติใหม่ - อุตบัติซ้ำได้อย่าง ถูกต้อง - เพื่อควบคุมการ ระบาดของ โรคติดต่ออุบัติใหม่ - อุตบัติซ้ำในพื้นที่ เมืองพัทยา							และสถาน ประกอบการ โรงแรมในพื้นที่ เมืองพัทยา - กลุ่มผู้เข้าร่วม กิจกรรมการ อบรมมีแผน เผชิญเหตุ สามารถตอบโต้ ภาวะฉุกเฉิน เบื้องต้นได้	
๖	โครงการสร้าง เสริมสุขภาพ ผู้สูงอายุ เมืองพัทยา	- เพื่อส่งเสริมทักษะการ ดูแลสุขภาพผู้สูงอายุทั้ง ด้านร่างกายจิตใจและ สังคม - เพื่อส่งเสริมให้มีการ แลกเปลี่ยนทัศนคติการ ดูแลสุขภาพและมีการ ปรับเปลี่ยนพฤติกรรม	- อบรมส่งเสริม สุขภาพไม่น้อยกว่า ๘ ครั้ง/ปี - สมาชิกชมรม ผู้สูงอายุเมืองพัทยา เจ้าหน้าที่และ วิทยากร ๔๐๐ คน	๕๐๐,๐๐๐	๕๐๐,๐๐๐	๕๐๐,๐๐๐	๕๐๐,๐๐๐	๕๐๐,๐๐๐	- ระดับความ พึงพอใจ - จำนวน ผู้เข้าร่วม กิจกรรม - เกณฑ์ ประเมินชมรม ผู้สูงอายุ	- ผู้สูงอายุเมือง พัทยามีการดูแล สุขภาพและ ปรับเปลี่ยน พฤติกรรมที่ เหมาะสม ตามวัย - ผู้สูงอายุเมื่อ	สำนัก สาธารณสุข และ สิ่งแวดล้อม ฝ่ายส่งเสริม สุขภาพ

ที่	โครงการ	วัตถุประสงค์	เป้าหมาย (ผลผลิตโครงการ)	งบประมาณ					ตัวชี้วัด (KPI)	ผลคาดว่าจะ ได้รับ	หน่วยงานที่ รับผิดชอบ หลัก
				๒๕๖๖ (บาท)	๒๕๖๗ (บาท)	๒๕๖๘ (บาท)	๒๕๖๙ (บาท)	๒๕๗๐ (บาท)			
		ในการดูแลสุขภาพ ที่เหมาะสมตามวัย - เพื่อสนับสนุนการเข้า ร่วมกิจกรรมทางสังคม ส่งเสริมภาพลักษณ์ และความรู้สึกรักมีคุณค่า ในตนเอง - เพื่อสนับสนุนการ ดำเนินงานตามตัวชี้วัด ในการพัฒนาระบบการ ส่งเสริมสุขภาพและการ ดูแลผู้สูงอายุระยะยาว							คุณภาพ	พัฒนามีคุณภาพ ชีวิตที่ดีขึ้นและ ผ่านเกณฑ์ ประเมินชมรม ผู้สูงอายุคุณภาพ	
๗	โครงการพัฒนา ศักยภาพ คณะกรรมการเพื่อ เพิ่มประสิทธิผลใน การสร้างเสริม คุณภาพชีวิต ผู้สูงอายุเมือง พัตยา	- เพิ่มพูนทักษะ ประสบการณ์ของ คณะกรรมการเพื่อนำมาประยุกต์ใช้ในการ สร้างเสริมคุณภาพชีวิต ผู้สูงอายุ เมืองพัตยา - เพื่อสร้างเครือข่าย ความร่วมมือในการดูแล ผู้สูงอายุ	- อบรมสัมมนาและ ศึกษาดูงานปีละ ๑ ครั้ง - คณะกรรมการ บริหารศูนย์สร้าง เสริมสุขภาวะ ผู้สูงอายุเมือง พัตยา/ คณะกรรมการ โรงเรียน ผู้สูงอายุ/ คณะกรรมการ บริหารชมรม ผู้สูงอายุเมือง	๘๐๐,๐๐๐	๘๐๐,๐๐๐	๘๐๐,๐๐๐	๘๐๐,๐๐๐	๘๐๐,๐๐๐	- ระดับความ พึงพอใจ - จำนวน ผู้เข้าร่วม กิจกรรม	- คณะ กรรมการฯ นำ ประสบการณ์ที่ ได้รับมา ประยุกต์ใช้ในการ สร้างเสริม คุณภาพชีวิต ผู้สูงอายุเมือง พัตยาได้ - เครือข่ายมี ความเข้มแข็ง และผู้สูงอายุ เมืองพัตยามีสู่	สำนัก สาธารณสุข และ สิ่งแวดล้อม ฝ่ายส่งเสริม สุขภาพ

ที่	โครงการ	วัตถุประสงค์	เป้าหมาย (ผลผลิตโครงการ)	งบประมาณ					ตัวชี้วัด (KPI)	ผลคาดว่าจะ ได้รับ	หน่วยงานที่ รับผิดชอบ หลัก
				๒๕๖๖ (บาท)	๒๕๖๗ (บาท)	๒๕๖๘ (บาท)	๒๕๖๙ (บาท)	๒๕๗๐ (บาท)			
			พทย์ฯ/เจ้าหน้าที่ และเครือข่ายที่ เกี่ยวข้อง จำนวน ๙๐ คน							ภาวะที่ดี	
๘	โครงการส่งเสริม ฟื้นฟูสุขภาพ ผู้สูงอายุและบุคคล ที่มีภาวะพึ่งพิง ในชุมชนเมือง พทย์ฯ	- เพื่อส่งเสริมการคงไว้ ซึ่งระดับความสามารถ การทำกิจกรรมของ บุคคลที่มีภาวะพึ่งพิง - เพื่อสร้างความ เข้มแข็งแก่แกนนำดูแล สุขภาพ และประชาชน เกิดการพึ่งพาตนเอง ด้านการดูแลสุขภาพ - เพื่อพัฒนาต้นแบบ การดำเนินงานด้านการ ดูแลบุคคลที่มีภาวะ พึ่งพิงในพื้นที่	- ผู้สูงอายุและ บุคคลที่มีภาวะ พึ่งพิงในชุมชน จำนวนไม่น้อยกว่า ๗๐ คน - แกนนำดูแล สุขภาพประชาชนที่ มีภาวะพึ่งพิง เครือข่ายและ เจ้าหน้าที่ที่ เกี่ยวข้อง รวม จำนวน ๖๐ คน	๕๐๐,๐๐๐	๕๐๐,๐๐๐	๕๐๐,๐๐๐	๕๐๐,๐๐๐	๕๐๐,๐๐๐	- ระดับความ พึงพอใจ - จำนวน ผู้เข้าร่วม กิจกรรม - ร้อยละของ ระดับ ความสามารถ ในการดำเนิน ชีวิตประจำวัน (ADL) ของ บุคคลที่มีภาวะ พึ่งพิง	- เมืองพทย์ฯมี ระบบการดูแล ผู้สูงอายุที่มี ภาวะพึ่งพิง - บุคคลที่มี ภาวะพึ่งพิง ได้รับการดูแล ตามแผนการ ดูแลรายบุคคล และมีคุณภาพ ชีวิตที่ดี - แกนนำการ ดูแลสุขภาพมี ความชำนาญใน การดูแลบุคคลที่ มีภาวะพึ่งพิง	สำนัก สาธารณสุข และ สิ่งแวดล้อม ฝ่ายส่งเสริม สุขภาพ

ที่	โครงการ	วัตถุประสงค์	เป้าหมาย (ผลผลิตโครงการ)	งบประมาณ					ตัวชี้วัด (KPI)	ผลคาดว่าจะ ได้รับ	หน่วยงานที่ รับผิดชอบ หลัก
				๒๕๖๖ (บาท)	๒๕๖๗ (บาท)	๒๕๖๘ (บาท)	๒๕๖๙ (บาท)	๒๕๗๐ (บาท)			
๙	โครงการสร้างการมีส่วนร่วม เครือข่ายการดูแล สุขภาพเพื่อ ประชาชนทุกกลุ่ม วัยสุขภาพดี	- เพื่อให้ประชาชนพื้นที่ เมืองพัทธยา สามารถ เข้าถึงระบบบริการ สาธารณสุขขั้นพื้นฐาน ได้ครอบคลุมทุกกลุ่มวัย - เพื่อส่งเสริมให้ ประชาชนดูแลปัญหา สุขภาพตนเอง ครอบครัวชุมชน และ เกิดการปรับเปลี่ยน พฤติกรรมที่ถูกต้อง - เพื่อสร้างความ เข้มแข็งให้ชุมชนและ เกิดการพึ่งพาตนเอง ด้านการดูแลสุขภาพ โดยมีเจ้าหน้าที่ สาธารณสุขเป็นพี่เลี้ยง	- อบรมส่งเสริม สุขภาพ ไม่น้อยกว่า ๖ ครั้ง/ปี - เครือข่ายการดูแล สุขภาพในชุมชนจิต อาสาเจ้าหน้าที่ และวิทยากร จำนวน ๒๘๐ คน	๗๐๐,๐๐๐	๗๐๐,๐๐๐	๗๐๐,๐๐๐	๗๐๐,๐๐๐	๗๐๐,๐๐๐	- แคนนำภาค ประชาชนมี ภูมิรู้ความ เข้าใจและ เป็น แบบอย่างที่ดี ด้านการดูแล สุขภาพ - ระดับความ พึงพอใจ - จำนวน ผู้เข้าร่วม กิจกรรม	ประชาชนทุก กลุ่มวัยเข้าถึง ระบบบริการ สาธารณสุขขั้น พื้นฐานโดยง่าย - ประชาชน สามารถ ดูแล สุขภาพตนเอง ครอบครัว ชุมชนและ นำไปสู่การ ปรับเปลี่ยน พฤติกรรมที่ ถูกต้อง	สำนัก สาธารณสุข และ สิ่งแวดล้อม ฝ่ายส่งเสริม สุขภาพ

ที่	โครงการ	วัตถุประสงค์	เป้าหมาย (ผลผลิตโครงการ)	งบประมาณ					ตัวชี้วัด (KPI)	ผลคาดว่าจะ ได้รับ	หน่วยงานที่ รับผิดชอบ หลัก
				๒๕๖๖ (บาท)	๒๕๖๗ (บาท)	๒๕๖๘ (บาท)	๒๕๖๙ (บาท)	๒๕๗๐ (บาท)			
๑๐	โครงการจัดตั้ง ศูนย์สร้างเสริมสุข ภาวะผู้สูงอายุเมือง พัตยา	- เพื่อให้ผู้สูงอายุได้มี ศูนย์รวมกลุ่มและจัด กิจกรรมได้หลากหลาย รูปแบบ - เพื่อสร้างและพัฒนา ระบบบริการทาง สุขภาพ และทางสังคม ในชุมชนเพื่อดูแล ผู้สูงอายุในระยะยาว	ปรับปรุงอาคารศูนย์ สร้างเสริมสุขภาวะ ผู้สูงอายุเมืองพัตยา และทัศนียภาพให้ เหมาะสม จำนวน ๑ แห่ง พร้อม ครุภัณฑ์ประจำศูนย์ ประกอบด้วย - ห้องประชุม - ห้องฝึกกิจกรรม บำบัดและ ฟันฟู สมรรถภาพทาง ร่างกาย - ห้องโยคะ, ลีลาศ - ห้องปฐมพยาบาล - ห้องฝึกอาชีพหรือ ประดิษฐ์ หัตถกรรม - ห้องฝึกร้องเพลง - ห้องฝึก คอมพิวเตอร์	๔,๐๐๐,๐๐๐	๓๐,๐๐๐,๐๐๐	๑๐,๐๐๐,๐๐๐	๑๐,๐๐๐,๐๐๐	๖,๐๐๐,๐๐๐	ระดับ ความสำเร็จใน การดำเนินงาน เพื่อส่งเสริม/ สนับสนุนงาน ผู้สูงอายุ สัดส่วนของ ผู้สูงอายุเข้า ร่วมกิจกรรมใน ศูนย์ฯ	เมืองพัตยามี การจัดการ ระบบดูแล ผู้สูงอายุในระยะ ยาวที่มีคุณภาพ และมีสิทธิภาพ, ผู้สูงอายุเมือง พัตยาได้รับการ บริการดูแลและ คุ้มครองตาม สิทธิอย่างทั่วถึง เป็นธรรม และมี ความสุข	สำนัก สาธารณสุข และ สิ่งแวดล้อม ฝ่ายส่งเสริม สุขภาพ



ที่	โครงการ	วัตถุประสงค์	เป้าหมาย (ผลผลิตโครงการ)	งบประมาณ					ตัวชี้วัด (KPI)	ผลคาดว่าจะ ได้รับ	หน่วยงานที่ รับผิดชอบ หลัก
				๒๕๖๖ (บาท)	๒๕๖๗ (บาท)	๒๕๖๘ (บาท)	๒๕๖๙ (บาท)	๒๕๗๐ (บาท)			
๑๑	โครงการส่งเสริม ทักษะการมี สุขภาพเด็กวัย เรียนใน สถานศึกษาสังกัด เมืองพัทยา	- เพื่อให้นักเรียนได้รับ การตรวจสุขภาพ รักษาพยาบาลเบื้องต้น และการส่งเสริมทักษะ การดูแลสุขอนามัยส่วน บุคคล - เพื่อส่งเสริมทักษะ ด้าน โภชนาการเด็กวัย เรียนที่มีภาวะอ้วน - เพื่อสนับสนุนให้มี แกนนำนักเรียนในการ ปรับเปลี่ยนพฤติกรรม	- นักเรียนชั้น อนุบาลและ ประถมศึกษาปีที่ ๑- ๔ ในโรงเรียนเมือง พัทยา ๑-๑๐ จำนวน ๘,๐๐๐ คน - นักเรียนชั้นเตรียม อนุบาลและ อนุบาลในศูนย์ พัฒนาเด็กเล็กวัดชัย มงคล และศูนย์ พัฒนาเด็กเล็ก มัธยมวัดราษฎร์อริยา ดะห์ จำนวน ๑,๓๐๐ คน	๓๐๐,๐๐๐	๓๐๐,๐๐๐	๓๐๐,๐๐๐	๓๐๐,๐๐๐	๓๐๐,๐๐๐	- ร้อยละของ นักเรียนที่ได้รับ การตรวจ สุขภาพ - ร้อยละของ เด็กอ้วนกลุ่ม เสี่ยงใน โรงเรียนสังกัด เมืองพัทยา - ร้อยละของ นักเรียนที่มีเหา และหายจาก การมีเหา	- นักเรียนมี ความรู้ในการ ดูแลสุขอนามัย ส่วนบุคคลได้ ถูกต้อง - นักเรียนมี ความรู้ด้าน โภชนาการ สามารถเลือก รับประทานอาหาร และมี พฤติกรรมใน การใช้ ชีวิตประจำวัน ได้อย่างถูกต้อง - มีเครือข่าย แกนนำนักเรียน ร่วมดูแลสุขภาพ นักเรียนใน โรงเรียน	สำนัก สาธารณสุข และ สิ่งแวดล้อม ฝ่ายส่งเสริม สุขภาพ

ที่	โครงการ	วัตถุประสงค์	เป้าหมาย (ผลผลิตโครงการ)	งบประมาณ					ตัวชี้วัด (KPI)	ผลคาดว่าจะ ได้รับ	หน่วยงานที่ รับผิดชอบ หลัก
				๒๕๖๖ (บาท)	๒๕๖๗ (บาท)	๒๕๖๘ (บาท)	๒๕๖๙ (บาท)	๒๕๗๐ (บาท)			
๑๒	โครงการกีฬา สัมพันธ์สำหรับ อสม. และแม่ บ้านเมืองพญา	- เพื่อส่งเสริมและ สนับสนุนการปลูก จิตสำนึกมีส่วนร่วมใน กิจกรรมเพื่อพัฒนางาน สาธารณสุขในชุมชน โดยใช้กีฬาเป็นสื่อกลาง, เพื่อส่งเสริมการใช้เวลา ว่างให้เกิดประโยชน์ ด้วยการออกกำลังกาย - เพื่อฝึกทักษะการอยู่ ร่วมกันและเรียนรู้กฎ กติกา มารยาทในการ เล่นกีฬา	- อสม.และแม่บ้าน ด้านสาธารณสุขร่วม การแข่งขัน กีฬา สัมพันธ์กับ กรรมการชุมชน ๑ ครั้ง/ปี - อสม.และแม่บ้าน ด้านสาธารณสุข และเจ้าหน้าที่ จำนวน ๓๐๐ คน	๑๐๐,๐๐๐	๑๐๐,๐๐๐	๑๐๐,๐๐๐	๑๐๐,๐๐๐	๑๐๐,๐๐๐	- จำนวน ผู้เข้าร่วม กิจกรรม - ระดับความ พึงพอใจ	- อสม.และ แม่บ้านด้าน สาธารณสุข ตระหนักถึง ประโยชน์ของ การออกกำลังกาย - อสม.และ แม่บ้านด้าน สาธารณสุขมี สุขภาพแข็งแรง ทั้งร่างกายและ จิตใจ - เกิดการมีส่วน ร่วมด้านการ ดูแลสุขภาพใน ชุมชน	สำนัก สาธารณสุข และ สิ่งแวดล้อม ฝ่ายส่งเสริม สุขภาพ

ที่	โครงการ	วัตถุประสงค์	เป้าหมาย (ผลผลิตโครงการ)	งบประมาณ					ตัวชี้วัด (KPI)	ผลคาดว่าจะ ได้รับ	หน่วยงานที่ รับผิดชอบหลัก
				๒๕๖๖ (บาท)	๒๕๖๗ (บาท)	๒๕๖๘ (บาท)	๒๕๖๙ (บาท)	๒๕๗๐ (บาท)			
๑๓	โครงการส่งเสริมสุขภาพป้องกันโรคข้อเข่าเสื่อมในผู้สูงอายุ	<ul style="list-style-type: none"> <li>- เพื่อให้ความรู้ผู้สูงอายุในชุมชนในการส่งเสริมสุขภาพป้องกันโรคข้อเข่าเสื่อม</li> <li>- เพื่อส่งเสริมป้องกันภาวะพิการทุพพลภาพจากโรคข้อเข่าเสื่อม</li> <li>- เพื่อพัฒนารูปแบบการดูแลจัดการโรคข้อเข่าเสื่อมในชุมชน</li> </ul>	ประชาชนอายุ ๕๐ ปี ขึ้นไป จำนวน ๑๐๐ คน (ชุมชนวัดบุญญ์กัญจนาราม	๓๐,๐๐๐	๓๐,๐๐๐	๓๐,๐๐๐	๓๐,๐๐๐	๓๐,๐๐๐	จำนวนผู้เข้าร่วมกิจกรรมที่ผ่านการอบรมมีความรู้ในการป้องกันโรคข้อเข่าเสื่อม ร้อยละ ๙๐ ผู้สูงอายุได้รับการส่งเสริมสุขภาพป้องกันโรคข้อเข่าเสื่อม	<ul style="list-style-type: none"> <li>- เกิดการรวมกลุ่มของผู้สูงอายุในชุมชนให้มีการทำกิจกรรมร่วมกัน</li> <li>- ผู้สูงอายุเข้าถึงบริการด้านการส่งเสริมสุขภาพได้รับการดูแลครอบคลุมทั้งร่างกายและจิตใจ</li> <li>- มีรูปแบบการดูแลจัดการโรคข้อเข่าเสื่อม ในชุมชน</li> </ul>	สำนักสาธารณสุขและสิ่งแวดล้อม ฝ่ายบริการทางการแพทย์

ที่	โครงการ	วัตถุประสงค์	เป้าหมาย (ผลผลิตโครงการ)	งบประมาณ					ตัวชี้วัด (KPI)	ผลคาดว่าจะ ได้รับ	หน่วยงานที่ รับผิดชอบ หลัก	
				๒๕๖๖ (บาท)	๒๕๖๗ (บาท)	๒๕๖๘ (บาท)	๒๕๖๙ (บาท)	๒๕๗๐ (บาท)				
๑๔	โครงการป้องกันโรคติดเชื้ออุบัติใหม่ เช่น ไวรัสโคโรนา ๒๐๑๙ (Covid-๑๙) ฯลฯ ในชุมชนวัดบุญญ์ ภัยจันาราม	- เพื่อเฝ้าระวังป้องกันโรคติดเชื้ออุบัติใหม่ เช่น ไวรัสโคโรนา ๒๐๑๙ (Covid-๑๙) ฯลฯ ในชุมชนวัดบุญญ์ ภัยจันาราม - เพื่อให้ประชาชนเกิดความรู้ความเข้าใจในการป้องกันโรคติดเชื้ออุบัติใหม่ เช่น ไวรัสโคโรนา ๒๐๑๙ (Covid-๑๙) ฯลฯ	ประชาชนในชุมชนวัดบุญญ์ ภัยจันาราม	-	๓๐,๐๐๐	๓๐,๐๐๐	๓๐,๐๐๐	๓๐,๐๐๐	๓๐,๐๐๐	- ประชาชนมีความรู้ความเข้าใจในการป้องกันโรคติดเชื้ออุบัติใหม่ เช่น ไวรัสโคโรนา ๒๐๑๙ (Covid-๑๙) ฯลฯ ได้ถูกต้อง - ความพึงพอใจของผู้เข้าร่วมกิจกรรมลดอัตราการป่วย ตายของประชาชน	ประชาชนมีความเข้าใจในการป้องกันตนเองให้ปลอดภัยจากโรคติดเชื้ออุบัติใหม่ เช่น ไวรัสโคโรนา ๒๐๑๙ (Covid-๑๙) ได้ถูกต้อง มีการป้องกันโรคติดเชื้ออุบัติใหม่ เช่น ไวรัสโคโรนา ๒๐๑๙ (Covid-๑๙) ฯลฯ มิให้แพร่ระบาดในชุมชน	สำนักสาธารณสุขและสิ่งแวดล้อม ฝ่ายบริการทางการแพทย์
๑๕	โครงการสนับสนุนผ้าอ้อมผู้ใหญ่ สำหรับบุคคลที่มีภาวะพึ่งพิง และบุคคลที่มีปัญหาการกลืนปัสสาวะหรือ อูจจาระไม่ได้	- เพื่อให้บุคคลที่มีภาวะพึ่งพิง (ADL ≤๖ คะแนน) ตามแผนการดูแลรายบุคคลได้รับสนับสนุนผ้าอ้อมผู้ใหญ่เพิ่มเติมตามสิทธิประโยชน์ในระบบหลักประกันสุขภาพ	บุคคลที่มีภาวะพึ่งพิง (ADL ≤๖ คะแนน) และบุคคลที่มีปัญหาการกลืนปัสสาวะหรือ อูจจาระไม่ได้ จำนวน ๕๒ คน	๖๐๐,๐๐๐	๖๐๐,๐๐๐	๖๐๐,๐๐๐	๖๐๐,๐๐๐	๖๐๐,๐๐๐	๖๐๐,๐๐๐	- ระดับความพึงพอใจของบุคคลที่มีภาวะพึ่งพิง และญาติผู้ดูแลไม่น้อยกว่า ร้อยละ ๘๐	- บุคคลที่มีภาวะพึ่งพิง (ADL ≤๖ คะแนน) ตามแผน การดูแลรายบุคคลได้รับสนับสนุนผ้าอ้อมผู้ใหญ่	สำนักสาธารณสุขและสิ่งแวดล้อม ฝ่ายส่งเสริมสุขภาพ

ที่	โครงการ	วัตถุประสงค์	เป้าหมาย (ผลผลิตโครงการ)	งบประมาณ					ตัวชี้วัด (KPI)	ผลคาดว่าจะ ได้รับ	หน่วยงานที่ รับผิดชอบ หลัก
				๒๕๖๖ (บาท)	๒๕๖๗ (บาท)	๒๕๖๘ (บาท)	๒๕๖๙ (บาท)	๒๕๗๐ (บาท)			
		แห่งชาติ - เพื่อให้บุคคลที่มี ปัญหาการกลั่นปัสสาวะ หรือ อุจจาระไม่ได้ได้รับ การ สนับสนุนผ้าอ้อม ผู้ใหญ่ตามสิทธิ ประโยชน์ในระบบ หลักประกันสุขภาพ แห่งชาติ								เพิ่มเติมตาม สิทธิประโยชน์ ในระบบ หลักประกัน สุขภาพ - บุคคลที่มี ภาวะพึ่งพิงและ บุคคลที่มีปัญหา การกลั่น ปัสสาวะหรือ อุจจาระไม่ได้ ตามผลการ ประเมินฯ เข้าถึงบริการ สาธารณสุขตาม สิทธิประโยชน์ ในระบบหลัก ประกันสุขภาพ มากขึ้น	
๑๖	โครงการส่งเสริม สุขภาพ แบบองค์รวม สำหรับผู้สูงอายุ เมืองพัทยา	- ส่งเสริมสนับสนุนให้ เกิดการพัฒนาดตนเอง และการเรียนรู้ตลอด ชีวิตของผู้สูงอายุ - เสริมสร้างการสุขภาพ ที่ดีทั้งด้านร่างกายจิตใจ	- ผู้สูงอายุที่สนใจมี สุขภาพแข็งแรงและ สมัครเข้าร่วม โครงการเจ้าหน้าที่ และวิทยากร จำนวน ๑๐๐ คน/	๗๐๐,๐๐๐	๘๐๐,๐๐๐	๘๐๐,๐๐๐	๘๐๐,๐๐๐	๘๐๐,๐๐๐	- ผ่านเกณฑ์ การประเมิน ความรู้หลังร่วม โครงการ ไม่ น้อยกว่า ร้อยละ ๗๐	- ผู้สูงอายุมีการ พัฒนาความรู้ ตามสถานการณ์ และรู้ เท่าทันยุค สมัยที่ เปลี่ยนแปลง	สำนัก สาธารณสุข และ สิ่งแวดล้อม ฝ่ายส่งเสริม สุขภาพ

ที่	โครงการ	วัตถุประสงค์	เป้าหมาย (ผลผลิตโครงการ)	งบประมาณ					ตัวชี้วัด (KPI)	ผลคาดว่าจะ ได้รับ	หน่วยงานที่ รับผิดชอบ หลัก
				๒๕๖๖ (บาท)	๒๕๖๗ (บาท)	๒๕๖๘ (บาท)	๒๕๖๙ (บาท)	๒๕๗๐ (บาท)			
		และสังคม - ส่งเสริมคุณค่าภูมิ ปัญญาของผู้สูงอายุให้ เป็นที่ประจักษ์ ประจักษ์ และได้รับการ ยอมรับ	รุ่น/ปี						- ระดับความ พึงพอใจของผู้ เข้ารับการ อบรม ไม่น้อยกว่า ร้อยละ ๘๐	- ผู้สูงอายุมี สุขภาพร่างกาย แข็งแรง กระฉับกระเฉง ลดความเสี่ยง จากการเจ็บป่วย - ผู้สูงอายุมี ความภาคภูมิใจ ตระหนักใน คุณค่าและ ความสามารถ ของตนเอง	
๑๗	โครงการพัฒนา ระบบสารสนเทศ ทางการแพทย์และ การสาธารณสุข เพื่อดูแลคุณภาพ ชีวิตประชาชน เมืองพัทยา	- เพื่อเชื่อมโยงข้อมูล ด้านสุขภาพของ ประชาชนผู้รับบริการ เข้าสู่ระบบสำหรับใช้ใน การรักษาพยาบาล ส่งเสริมสุขภาพป้องกัน ควบคุมโรคฟื้นฟูสภาพ และคุ้มครองผู้บริโภค - เพื่อให้ประชาชน ผู้รับบริการได้รับการ ทางการแพทย์และการ สาธารณสุขด้วยความ สะดวกรวดเร็วทันต่อ	๑. มีระบบ สารสนเทศทาง การแพทย์และการ สาธารณสุขที่ ทันสมัยรองรับการ ขยายพื้นที่ให้บริการ “หมอถึงบ้าน” ๒. ประชาชน ผู้รับบริการในเมือง พัทยาได้รับความ เป็นธรรมในการ เข้าถึงบริการ สุขภาพ		๙,๙๐๐,๐๐๐				๑. ใช้ เทคโนโลยี ดิจิทัลในการ เพิ่ม ประสิทธิภาพ ลดภาระงาน และแก้ปัญหา การขาดแคลน บุคลากรทาง การแพทย์ ๒. ลดความ แออัดและการ รอคอยในการ	๑. มีข้อมูลด้าน สุขภาพของ ประชาชน ผู้รับบริการ สำหรับใช้ในการ รักษาพยาบาล ส่งเสริมสุขภาพ ป้องกันควบคุม โรคฟื้นฟูสภาพ และคุ้มครอง ผู้บริโภค ๒. ประชาชน ผู้รับบริการ	สำนัก สาธารณสุข และ สิ่งแวดล้อม ฝ่ายบริการ ทาง การแพทย์

ที่	โครงการ	วัตถุประสงค์	เป้าหมาย (ผลผลิตโครงการ)	งบประมาณ					ตัวชี้วัด (KPI)	ผลคาดว่าจะ ได้รับ	หน่วยงานที่ รับผิดชอบ หลัก
				๒๕๖๖ (บาท)	๒๕๖๗ (บาท)	๒๕๖๘ (บาท)	๒๕๖๙ (บาท)	๒๕๗๐ (บาท)			
		สถานการณ์ทุกสถานที่ - เพื่อให้หน่วยงานมี เครื่องมือที่ใช้ในงาน การแพทย์และ สาธารณสุขที่มีระบบ เทคโนโลยีทันสมัยใน การดูแลสุขภาพชีวิต ประชาชน							มาใช้บริการที่ โรงพยาบาล เมืองพัทยา	ได้รับบริการทาง การแพทย์และ การสาธารณสุข ด้วยความ สะดวกรวดเร็ว ทันต่อ สถานการณ์ทุก สถานที่ ๓. หน่วยงานมี เครื่องมือที่ใช้ใน งานการแพทย์ และสาธารณสุข ที่มีระบบ เทคโนโลยี ทันสมัยในการ ดูแลสุขภาพชีวิต ประชาชน	
๑๘	โครงการเฝ้าระวัง ตรวจคัดกรองการ ติดเชื้อไวรัสตับ อักเสบบีและซีใน พื้นที่เมืองพัทยา	- เพื่อให้ประชาชนมี ความรู้ความเข้าใจ ใน การป้องกันการติดเชื้อ ไวรัสตับอักเสบบีและซี - เพื่อให้ประชาชน กลุ่มเป้าหมายได้รับการ ตรวจคัดกรองการติด เชื้อไวรัสตับอักเสบบี	- ประชาชนมี ความรู้เรื่องโรคติด เชื้อไวรัสตับอักเสบบี และซี สามารถรู้ วิธีการป้องกัน ตนเองให้ปลอดภัย จากการติดเชื้อ - ประชาชน		๘๙,๐๐๐	๙๐,๐๐๐	๙๐,๐๐๐	๙๐,๐๐๐	- ลดการติด เชื้อไวรัสตับ อักเสบบีและซี รายใหม่ใน พื้นที่ - ลดการ แพร่กระจาย เชื้อไวรัสตับ	- ประชาชนมี ความรู้ ความ เข้าใจในการ ป้องกันโรคติด เชื้อไวรัสตับ อักเสบบีและซี สามารถป้องกัน ตนเองให้	สำนัก สาธารณสุข และ สิ่งแวดล้อม ฝ่ายป้องกัน และควบคุม โรค

ที่	โครงการ	วัตถุประสงค์	เป้าหมาย (ผลผลิตโครงการ)	งบประมาณ					ตัวชี้วัด (KPI)	ผลคาดว่าจะ ได้รับ	หน่วยงานที่ รับผิดชอบ หลัก
				๒๕๖๖ (บาท)	๒๕๖๗ (บาท)	๒๕๖๘ (บาท)	๒๕๖๙ (บาท)	๒๕๗๐ (บาท)			
		และซี - เพื่อค้นหาผู้ป่วยราย ใหม่ให้ได้รับการรักษา อย่างรวดเร็ว ถูกต้อง ทันเวลา โดยส่งต่อเข้าสู่ ระบบการรักษาตาม สิทธิ์ของตนเอง - เพื่อลดอัตราป่วย อัตราตายด้วยโรคติดเชื้อ ไวรัสตับอักเสบบี และซี	กลุ่มเป้าหมายได้รับ การตรวจคัดกรอง การติดเชื้อไวรัสตับ อักเสบบีและซี - ประชาชน กลุ่มเป้าหมายได้รับ การตรวจคัดกรอง หากพบความเสี่ยง และผลตรวจเลือด เป็นบวกจะได้รับ คำปรึกษาและส่งต่อ ตามระบบ การ รักษาตามสิทธิ์ ทุกราย - ประชาชน กลุ่มเป้าหมายที่มี ความเสี่ยงได้รับ คำแนะนำในการ ดูแลป้องกันการเกิด โรคล่วงหน้าเฉพาะ ภูมิคุ้มกันโรคไวรัส ตับอักเสบบี						อักเสบบีและซี - ประชาชน กลุ่มเป้าหมาย ที่มีความเสี่ยง ตนและป้องกัน การติดเชื้อได้ ถูกวิธี - ประชาชน กลุ่มเป้าหมาย การเสียชีวิต ก่อนวัยอันควร ลดลง	ปลอดภัยจาก การติดเชื้อโรค ไวรัสตับอักเสบบี และซี - ประชาชน กลุ่มเป้าหมาย เข้าถึงการตรวจ คัดกรองหาการ ติดเชื้อไวรัสตับ อักเสบบีและซี - กลุ่มเป้าหมาย ที่มีความเสี่ยงรู้ สถานการณ์ติดต่อ เชื้อไวรัสตับ อักเสบบีและซี เข้าถึงการรักษา ตามสิทธิและผู้ ไม่มีภูมิคุ้มกัน โรคไวรัสตับ อักเสบบีได้รับ คำแนะนำใน การสร้าง ภูมิคุ้มกันโรค	



ที่	โครงการ	วัตถุประสงค์	เป้าหมาย (ผลผลิตโครงการ)	งบประมาณ					ตัวชี้วัด (KPI)	ผลคาดว่าจะ ได้รับ	หน่วยงานที่ รับผิดชอบ หลัก
				๒๕๖๖ (บาท)	๒๕๖๗ (บาท)	๒๕๖๘ (บาท)	๒๕๖๙ (บาท)	๒๕๗๐ (บาท)			
๑๙	โครงการป้องกัน และควบคุมโรค ปรสิตหนองพยาธิ	- เพื่อเฝ้าระวังป้องกัน โรคหนองพยาธิในพื้นที่ เมืองพญา - เพื่อลดอัตราความชุก ของการเกิดโรคปรสิต หนองพยาธิในพื้นที่ เมืองพญา - เพื่อสร้างความรู้ ความเข้าใจเรื่องโรค ปรสิตหนองพยาธิและ การปฏิบัติตนป้องกัน การเกิดโรคอย่างถูกวิธี - เพื่อให้กลุ่มเป้าหมาย ที่มีความเสี่ยงได้รับยา ฆ่าหนองพยาธิอย่าง ถูกต้องและครบถ้วน	- ประชาชนได้รับ ความรู้ความเข้าใจ และแนวทางการ ปฏิบัติงานอย่างถูก วิธีในการป้องกันโรค - ประชาชน กลุ่มเป้าหมายที่มี พฤติกรรมเสี่ยง ได้รับยาฆ่า หนองพยาธิไม่ต่ำ กว่า ๑ ครั้ง/ปี - ประชาชน กลุ่มเป้าหมายที่เป็น ผู้ประกอบการ อาหารเพื่อบริโภค ได้รับการดูแลเข้าถึง การให้คำแนะนำ การปฏิบัติตนและ การได้รับยาฆ่า หนองพยาธิไม่ต่ำ กว่า ๑ ครั้ง/ปี - นักเรียนชั้น ประถมศึกษาปีที่ ๑ - ๓ ทุกคนใน โรงเรียนสังกัดเมือง		๖๕,๐๐๐	๗๐,๐๐๐	๗๐,๐๐๐	๗๐,๐๐๐	- ลดอัตราป่วย และอัตราตาย ด้วยโรคปรสิต หนองพยาธิใน พื้นที่เมือง พญา - ลดอัตรา ความชุกของ โรคปรสิต หนองพยาธิไม่ เกินร้อยละ ๕ - ประชาชน กลุ่มเป้าหมาย ที่มีความเสี่ยง ได้รับการดูแล โดยใช้ยาฆ่า หนองพยาธิ มีความ ครอบคลุมไม่ น้อยกว่า ร้อยละ ๙๐	- ประชาชน กลุ่มเป้าหมาย มีความรู้ในการ ป้องกันโรค หนองพยาธิ - ไม่พบอัตรา ตายด้วยโรค ปรสิต หนองพยาธิ - ประชาชนให้ ความสำคัญใน การป้องกันโรค และปฏิบัติตนใน การบริโภค อาหารที่ถูก สุขลักษณะ - ประชาชน กลุ่มเป้าหมายที่ มีพฤติกรรม เสี่ยง ตระหนัก ถึงความสำคัญ ในการป้องกัน โรคและได้รับ การดูแลอย่าง ครอบคลุมทั่วถึง	สำนัก สาธารณสุข และ สิ่งแวดล้อม ฝ่ายป้องกัน และควบคุม โรค

ที่	โครงการ	วัตถุประสงค์	เป้าหมาย (ผลผลิตโครงการ)	งบประมาณ					ตัวชี้วัด (KPI)	ผลคาดว่าจะ ได้รับ	หน่วยงานที่ รับผิดชอบ หลัก
				๒๕๖๖ (บาท)	๒๕๖๗ (บาท)	๒๕๖๘ (บาท)	๒๕๖๙ (บาท)	๒๕๗๐ (บาท)			
			พื้ชยาและสังกััด เอกชน จัำนวน ๒๑ แห่ง ด้รับยาฆ่า หนอนพยาธิไม่่น้อย กว่า ๑ คร้ง/ปี								
๒๐	โครงการพัฒนา แผนยุทธศาสตร์ การสร้างเสริม สุขภาพและการ ป้องกันโรคของ ประชาชนในพื้นที่ เมืองพื้ชยา จังหวัดชลบุรี ในงานสมัชชา สุขภาพสากลเมือง พื้ชยา	- เพื่อพัฒนาโลกเชื่อม ประสานทุกภาคส่วนใน สังคม - เพื่อหามติและ ข้อเสนอแนะแนว ทางการแก้ไขปัญหา ทางด้านสุขภาพอนามัย การสร้างเสริม สุขภาพ การป้องกันโรคติดต่อ รวมถึงการดูแลกลุ่ม เปราะบาง - เพื่อเปิดโอกาสให้ทุก ภาคส่วน ในเมืองพื้ชยา ด้เข้ามามีส่วนร่วม	- มีการจัดประชุม สมัชชา สุขภาพ สากลเมืองพื้ชยา ๑ คร้ง - มีกลุ่มเครือข่าย เข้าร่วม งานไม่่น้อย กว่า ๓๐๐ คน	๓๐๐,๐๐๐	๓๐๐,๐๐๐	๓๐๐,๐๐๐	๓๐๐,๐๐๐	๓๐๐,๐๐๐	- ผู้เข้าร่วม กิจกรรมมี ปฏิสัมพันธ์ที่ดี มีความพึง พอใจในการ จัดงานไม่่น้อย กว่าร้อยละ ๘๐ - มีมติหรือ ข้อเสนอที่ สามารถนำไป ปฏิบัติให้ เกิดผลเป็นที่ ยอมรับอย่าง น้อย ๑ เรื่อง	เกิดยุทธศาสตร์ ด้านสุขภาพใน พื้นที่เมืองพื้ชยา ที่เกิดจากความ ร่วมมือทุกภาค ส่วน, มีการนำ ยุทธศาสตร์ด้าน สุขภาพมา ดำเนินโครงการ ที่เป็นรูปธรรม ในการสร้าง เสริมสุขภาพ และป้องกันโรค ของประชาชน	สำนัก สาธารณสุข และ สิ่งแวดล้อม ฝ่าย หลักประกัน สุขภาพ

ที่	โครงการ	วัตถุประสงค์	เป้าหมาย (ผลผลิตโครงการ)	งบประมาณ					ตัวชี้วัด (KPI)	ผลคาดว่าจะ ได้รับ	หน่วยงานที่ รับผิดชอบ หลัก
				๒๕๖๖ (บาท)	๒๕๖๗ (บาท)	๒๕๖๘ (บาท)	๒๕๖๙ (บาท)	๒๕๗๐ (บาท)			
๒๑	โครงการสนับสนุนการดูแลเด็กเล็ก ผู้สูงอายุคนพิการ และผู้ป่วยโรคเรื้อรัง	เพื่อสนับสนุนและส่งเสริมกิจกรรมการ สร้างเสริมสุขภาพการ ป้องกันโรคการฟื้นฟู การป้องกันโรค การฟื้นฟูสมรรถภาพ และการรักษาปฐมภูมิ เชิงรุกของศูนย์ฯเด็ก เล็กศูนย์พัฒนาและ ฟื้นฟูคุณภาพชีวิต ผู้สูงอายุและคนพิการ ในชุมชน	สนับสนุนแผนงาน หรือโครงการและ งบประมาณให้ศูนย์ เด็กเล็กผู้สูงอายุ และพิการร้อยละ ๕ ของงบประมาณ กองทุน	๑,๐๐๐,๐๐๐	๑,๐๐๐,๐๐๐	๑,๐๐๐,๐๐๐	๑,๐๐๐,๐๐๐	๑,๐๐๐,๐๐๐	สัดส่วนจำนวน โครงการ/ กิจกรรมที่ ดำเนินการ พัฒนา ศักยภาพศูนย์ เด็กเล็ก ผู้สูงอายุผู้ พิการเป็น แหล่งเรียนรู้ สร้างเครือข่าย ในการดำเนิน กิจกรรมด้าน การสร้างเสริม สุขภาพการ ป้องกันโรคการ ฟื้นฟู สมรรถภาพ	ส่งเสริมให้ทุก ฝ่ายที่เกี่ยวข้อง เกิดความ ตระหนักต่อการ ปรับเปลี่ยน พฤติกรรม สุขภาพของ ประชาชน สามารถดูแล สุขภาพได้, สร้างกลไกใน สังคมที่จะต้อง เข้ามาร่วมกัน แก้ปัญหาต่างๆ ที่มีผลต่อ สุขภาพให้ลุล่วง	สำนัก สาธารณสุข และ สิ่งแวดล้อม ฝ่าย หลักประกัน สุขภาพ
๒๒	โครงการบริการ สาธารณสุขเชิงรุก เคลื่อนที่	- เพื่อให้ประชาชนในพื้นที่เขตเมืองพญา ได้รับบริการด้าน สาธารณสุขอย่างเท่า เทียมและทั่วถึงสร้าง การรับรู้ความเข้าใจ ใน การป้องกันการเกิดโรค	ประชาชนในพื้นที่ เมืองพญาเข้าถึง บริการสาธารณสุข และได้รับบริการ ด้านสุขภาพ ตลอดจนมีความรู้ ความเข้าใจที่	๒๕๐,๐๐๐	๒๕๐,๐๐๐	๒๕๐,๐๐๐	๒๕๐,๐๐๐	๒๕๐,๐๐๐	การจัด กิจกรรมการ ออกหน่วยเชิง รุกเคลื่อนที่ จำนวนไม่น้อย กว่า ๒ ครั้ง/ปี	ประชาชนใน พื้นที่ เมืองพญาได้รับ บริการด้าน สาธารณสุขและ ได้รับรู้ภาวะ สุขภาพเบื้องต้น	สำนัก สาธารณสุข และ สิ่งแวดล้อม ฝ่ายบริการ สาธารณสุข

ที่	โครงการ	วัตถุประสงค์	เป้าหมาย (ผลผลิตโครงการ)	งบประมาณ					ตัวชี้วัด (KPI)	ผลคาดว่าจะ ได้รับ	หน่วยงานที่ รับผิดชอบ หลัก
				๒๕๖๖ (บาท)	๒๕๖๗ (บาท)	๒๕๖๘ (บาท)	๒๕๖๙ (บาท)	๒๕๗๐ (บาท)			
		- เพื่อส่งเสริมสุขภาพ ตนเองและในครอบครัว	ถูกต้อง								
๒๓	โครงการพัฒนา ศักยภาพกองทุน หลักประกัน สุขภาพเมืองพัทยา	- เพื่อพัฒนาศักยภาพ คณะกรรมการกองทุน ให้มีความรู้ความเข้าใจ ในการบริหารจัดการ กองทุนรวมทั้งได้ แลกเปลี่ยนเรียนรู้กับ กองทุนต้นแบบเพื่อ นำมาประยุกต์ใช้ใน พื้นที่, เพื่อสร้างการรับรู้ และความเข้าใจของ แกนนำด้านสุขภาพต่อ ภารกิจของกองทุนใน การสร้างเสริมสุขภาพ ป้องกันโรคและสร้าง การมีส่วนร่วมของ ชุมชน - เพื่อพัฒนาเป็น กองทุนที่มีศักยภาพสูง (ระดับ A+) สร้าง นวัตกรรมและ อัตลักษณ์ของชุมชน	คณะกรรมการ คณะอนุกรรมการ และคณะทำงาน กองทุนรวมจำนวน ๕๖ คน, ประชาชน ที่เป็นแกนนำด้าน สุขภาพและ คณะทำงานกองทุน จำนวน ๒๐๐ คน	๑,๐๐๐,๐๐๐	๑,๐๐๐,๐๐๐	๑,๐๐๐,๐๐๐	๑,๐๐๐,๐๐๐	๑,๐๐๐,๐๐๐	- ผู้เข้าร่วม โครงการมี ความรู้ความ เข้าใจในการ บริหารและ ภารกิจของ กองทุน - จำนวน โครงการ และ ประชาชนใน ชุมชนที่เข้า ร่วมโครงการ สร้างเสริม สุขภาพมี จำนวนมากขึ้น - กองทุน หลักประกัน สุขภาพเมือง พัทยาผ่าน เกณฑ์การ ประเมินใน ระดับ A+ มีนวัตกรรม	- แกนนำด้าน สุขภาพตระหนัก เห็นความสำคัญ มีทัศนคติที่ดีต่อ การสร้างเสริม สุขภาพ และ การป้องกันโรค มีแนวทางในการ สร้างทีมงาน และการทำงาน เป็นทีมสร้างการ มีส่วนร่วมของ ประชาชนและ สร้างเครือข่าย ชุมชนในการ ส่งเสริมสุขภาพ และป้องกันโรค - จำนวน โครงการและ จำนวน ประชาชนใน ชุมชนที่เข้าร่วม โครงการด้าน	สำนัก สาธารณสุข และ สิ่งแวดล้อม ฝ่าย หลักประกัน สุขภาพ

ที่	โครงการ	วัตถุประสงค์	เป้าหมาย (ผลผลิตโครงการ)	งบประมาณ					ตัวชี้วัด (KPI)	ผลคาดว่าจะ ได้รับ	หน่วยงานที่ รับผิดชอบ หลัก
				๒๕๖๖ (บาท)	๒๕๖๗ (บาท)	๒๕๖๘ (บาท)	๒๕๖๙ (บาท)	๒๕๗๐ (บาท)			
									และ อัตลักษณ์ - ความพึง พอใจของ ผู้เข้าร่วม โครงการ	การส่งเสริม สุขภาพ โดย ประชาชนและ ชุมชนมีมากขึ้น - ผู้เข้าร่วม โครงการมี ความรู้ ความ เข้าใจต่อ บทบาทภารกิจ ของกองทุนและ แนวทางการ จัดการกองทุน อย่างมี ประสิทธิภาพ - คณะกรรมการ กองทุนเกิดการ แลกเปลี่ยน เรียนรู้ ประสบการณ์ การดำเนินงาน กับกองทุน ต้นแบบก่อเกิด วิสัยทัศน์ในการ ทำงานและเกิด แรงจูงใจในการ	

ที่	โครงการ	วัตถุประสงค์	เป้าหมาย (ผลผลิตโครงการ)	งบประมาณ					ตัวชี้วัด (KPI)	ผลคาดว่าจะ ได้รับ	หน่วยงานที่ รับผิดชอบ หลัก
				๒๕๖๖ (บาท)	๒๕๖๗ (บาท)	๒๕๖๘ (บาท)	๒๕๖๙ (บาท)	๒๕๗๐ (บาท)			
										พัฒนากองทุน ให้มี ประสิทธิภาพ มากยิ่งขึ้น	
๒๔	โครงการสร้างการมีส่วนร่วมภาคีเครือข่ายนำออกกำลังกายสู่ชุมชนสุขภาพดี	<ul style="list-style-type: none"> <li>- เพื่อสร้างภาคีเครือข่ายผู้นำออกกำลังกายและส่งเสริมการมีส่วนร่วมให้กับประชาชนในชุมชน</li> <li>- เพื่อให้ภาคีเครือข่ายมีความรู้และมีทักษะด้านการออกกำลังกายที่ถูกต้อง</li> <li>- เพื่อให้ภาคีเครือข่ายนำความรู้ที่ได้ไปถ่ายทอดให้กับประชาชนในชุมชนได้</li> <li>- เพื่อส่งเสริมให้ประชาชนในชุมชนมีการออกกำลังกายมากขึ้นและต่อเนื่อง</li> </ul>	<ul style="list-style-type: none"> <li>- ประชาชนในชุมชน จำนวน ๔๒ คน</li> <li>- เยาวชนในโรงเรียนสังกัด เมืองพัทยา จำนวน ๑๑ คน</li> <li>- พนักงานเมืองพัทยา จำนวน ๑๕ คน</li> <li>- เจ้าหน้าที่ที่เกี่ยวข้อง จำนวน ๑๕ คน</li> </ul>	๔๐๐,๐๐๐					<ul style="list-style-type: none"> <li>- ผู้เข้าร่วมอบรมมีความรู้ความเข้าใจและมีทักษะออกกำลังกายที่ถูกต้อง</li> <li>- ผู้เข้าร่วมอบรมเครือข่ายนำออกกำลังกายในชุมชนกระจายทุกเขตในเขต เมืองพัทยา</li> <li>- ผู้เข้าร่วมอบรม สามารถเป็นผู้นำออกกำลังกายอย่างน้อย ๑ โครงการภายในเวลา ๖ เดือน</li> </ul>	<ul style="list-style-type: none"> <li>- ร้อยละ ๑๐๐ ของผู้เข้าร่วมอบรมสามารถเป็นภาคีเครือข่ายนำออกกำลังกายที่มีประสิทธิภาพกระจายทั่วทุกเขตพื้นที่ในชุมชนเมืองพัทยา</li> <li>- ประชาชนในชุมชนมีการออกกำลังกายมากขึ้นและต่อเนื่อง</li> </ul>	<ul style="list-style-type: none"> <li>สำนักสาธารณสุขและสิ่งแวดล้อม ฝ่ายหลักประกันสุขภาพ</li> </ul>

ที่	โครงการ	วัตถุประสงค์	เป้าหมาย (ผลผลิตโครงการ)	งบประมาณ					ตัวชี้วัด (KPI)	ผลคาดว่าจะ ได้รับ	หน่วยงานที่ รับผิดชอบ หลัก
				๒๕๖๖ (บาท)	๒๕๖๗ (บาท)	๒๕๖๘ (บาท)	๒๕๖๙ (บาท)	๒๕๗๐ (บาท)			
๒๕	โครงการการบริหารจัดการเพื่อ การสงเคราะห์สัตว์ และการจัดสวัสดิ ภาพสัตว์ในการ แก้ไขปัญหาสุนัข จรจัดในจังหวัด ชลบุรี	- เพื่อแก้ไขปัญหาสุนัข จรจัดและสัตว์จรจัด หรือปัญหาที่อาจเกิดขึ้น จากโรคระบาดของสัตว์ ที่แพร่เชื้อสู่มนุษย์ - เพื่อช่วยเหลืออภิบาล สัตว์ที่ถูกทอดทิ้งหรือถูก ทารุณกรรม - เพื่อช่วยลดภาระใน การดำเนินงานตาม ภารกิจของหน่วยงาน ต่างๆ ในการสงเคราะห์ และการจัดสวัสดิภาพ สัตว์	- สุนัขและสัตว์จร จัดที่ถูกทอดทิ้ง ใน พื้นที่จังหวัดชลบุรี ได้รับการสงเคราะห์ ช่วยเหลือและ จัดสวัสดิภาพสัตว์ อย่างมีมาตรฐาน - ประชาชนและ นักท่องเที่ยวได้รับ ความปลอดภัยจาก โรคระบาดของสัตว์ ที่แพร่เชื้อสู่มนุษย์	๒,๐๐๐,๐๐๐	๒,๐๐๐,๐๐๐	๒,๐๐๐,๐๐๐	๒,๐๐๐,๐๐๐	๒,๐๐๐,๐๐๐	- จำนวนสุนัข สัตว์จรจัดใน พื้นที่จังหวัด ชลบุรี ก่อน และหลัง ดำเนินการ - ความพึง พอใจ ของ ประชาชน และ นักท่องเที่ยว	- สุนัขและสัตว์ จรจัดที่เจ็บป่วย และบาดเจ็บ ได้รับการรักษา ดูแลอย่างเป็น ระบบและ เหมาะสม เช่น การฉีดวัคซีน ป้องกัน โรคติดต่อการ ผ่าตัดทำหมัน เป็นต้น - สุนัขและสัตว์ จรจัดในพื้นที่ จังหวัดชลบุรีมีที่ อยู่อาศัยหรือ สถานพักพิงที่ เหมาะสมไม่ ส่งผลกระทบต่อ การเป็นเมือง ท่องเที่ยว	สำนัก สาธารณสุข และ สิ่งแวดล้อม กลุ่มงาน สัตว์แพทย์

ที่	โครงการ	วัตถุประสงค์	เป้าหมาย (ผลผลิตโครงการ)	งบประมาณ					ตัวชี้วัด (KPI)	ผลคาดว่าจะ ได้รับ	หน่วยงานที่ รับผิดชอบ หลัก
				๒๕๖๖ (บาท)	๒๕๖๗ (บาท)	๒๕๖๘ (บาท)	๒๕๖๙ (บาท)	๒๕๗๐ (บาท)			
๒๖	โครงการรณรงค์ เฝ้าระวังโรค ไข้หวัดนกในเขต เมืองพญา	- เพื่อให้พื้นที่ในเขต เมืองพญาปลอดภัย จากโรคไข้หวัดนก - เพื่อประชาสัมพันธ์ให้ ความรู้ที่ถูกต้องแก่ ประชาชนให้เกิดความ ร่วมมือและมีส่วนร่วม ในการเฝ้าระวังและ กำจัดโรคไข้หวัดนก - เพื่อค้นหาโรคในเขต เมืองพญาที่ยังอาจแฝง ตัวอยู่และทำการ ควบคุมและกำจัดโรค โดยเร็ว - เพื่อตอบสนอง นโยบายกระทรวง สาธารณสุขในการเฝ้า ระวังโรคไข้หวัดนก เชิงรุก	- พื้นที่เขตเมือง พญาปลอดจากโรค ไข้หวัดนก - ทราบจำนวนและ แหล่งเลี้ยงสัตว์ปีก และแหล่งอาศัยตาม ธรรมชาติในพื้นที่ เขตเมืองพญา	-	๗๕,๐๐๐	๗๕,๐๐๐	๗๕,๐๐๐	๗๕,๐๐๐	- จำนวนสัตว์ ปีกที่แท้จริงที่ เลี้ยงในเขต เมืองพญา - อัตราการเกิด โรคไข้หวัดนก ในเขตพื้นที่ เมืองพญา	- พื้นที่ในเขต เมืองพญา ปลอดจาก โรคไข้หวัดนก - ผู้เลี้ยงสัตว์ปีก และประชาชนมี ความรู้ที่ถูกต้อง เรื่องไข้หวัดนก และมีส่วนร่วม ในการเฝ้าระวัง และกำจัดโรค ไข้หวัดนก - ได้ทราบถึง จำนวนและ สถานที่ที่มีสัตว์ ปีกที่แท้จริงใน แต่ละปีจากการ เพิ่มหรือลด	สำนัก สาธารณสุข และ สิ่งแวดล้อม กลุ่มงาน สัตวแพทย์
๒๗	โครงการตรวจ สุขภาพเคลื่อนที่ แบบบูรณาการเชิง รุกค้นหาและคัด กรองภาวะเสี่ยง ด้านสุขภาพใน	- เพื่อประชาสัมพันธ์ และรณรงค์ให้ ประชาชนในพื้นที่เกาะ ล้านเข้าถึงบริการข้อมูล ด้านสุขภาพและตรวจ คัดกรองภาวะเสี่ยงด้าน	๑.จัดกิจกรรม รณรงค์และ ประชาสัมพันธ์ อย่างน้อย ๓ ครั้ง/ปี ๒.จัดกิจกรรมออก หน่วยตรวจสุขภาพ		๗๐,๐๐๐	๗๐,๐๐๐	๗๐,๐๐๐	๗๐,๐๐๐	- ประชาชนมี ความรู้ความ เข้าใจเกี่ยวกับ ข้อมูลด้าน สุขภาพอย่าง ถูกต้องอย่าง	- ประชาชนใน พื้นที่เกาะล้านมี ความรู้ความ เข้าใจและเข้าถึง บริการด้าน สุขภาพลดปัจจัย	เมืองพญา สาขาเกาะ ล้าน ฝ่าย บริหารงาน สาธารณสุข



ที่	โครงการ	วัตถุประสงค์	เป้าหมาย (ผลผลิตโครงการ)	งบประมาณ					ตัวชี้วัด (KPI)	ผลคาดว่าจะ ได้รับ	หน่วยงานที่ รับผิดชอบ หลัก
				๒๕๖๖ (บาท)	๒๕๖๗ (บาท)	๒๕๖๘ (บาท)	๒๕๖๙ (บาท)	๒๕๗๐ (บาท)			
ประชาชน เกาะล้าน	สุขภาพ - เพื่อค้นหาและตรวจ คัดกรองภาวะเสี่ยงด้าน สุขภาพของประชาชน ในพื้นที่เกาะล้าน - เพื่อกำหนดมาตรการ และวิธีการเชิงรุกในการ ส่งเสริมสุขภาพการ ป้องกันโรคและการ ให้บริการที่เหมาะสม กับกลุ่มเป้าหมายแต่ละ ช่วงวัย - เพื่อสนับสนุนข้อมูล ด้านสุขภาพให้องค์กร ปกครองส่วนท้องถิ่น หน่วยบริการ สาธารณสุขมีข้อมูลใน การปฏิบัติงานเฝ้าระวัง และวางแผนในการ ป้องกันความเสี่ยงด้าน สาธารณสุข	เคลื่อนที่แบบบูรณา การเชิงรุกค้นหา และคัดกรองภาวะ เสี่ยงด้านสุขภาพ ของประชาชนเกาะ ล้าน ๑ ครั้ง/ปี - ดำเนินงานเชิงรุก ในชุมชนให้บริการ ด้านสุขภาพแก่ ผู้สูงอายุ ๖๐ ปีขึ้นไป หรือผู้ป่วยกลุ่มติด เตียงที่ต้องได้รับการ ดูแลจากทีมสห วิชาชีพ - ดำเนินงานเชิงรุก ในการคัดกรอง โรคเบาหวาน ความ ดันโลหิตสูง ใน ประชาชนอายุ ๓๕ ปีขึ้นไป - จัดกิจกรรม ส่งเสริมและ สนับสนุนสื่อการ เรียนรู้ด้าน						น้อยร้อยละ ๘๐ จากการ สุ่ม กลุ่มเป้าหมาย ให้ตอบ แบบสอบถาม - มีประชาชน เข้าร่วมตรวจ สุขภาพค้นหา และคัดกรอง ภาวะเสี่ยงด้าน สุขภาพอย่าง น้อย ร้อยละ ๘๐ เป้าหมาย - ประชาชน อายุ ๖๐ ปีขึ้นไป หรือกลุ่ม ผู้ป่วยกลุ่มติด เตียงที่อาศัยอยู่ ในพื้นที่เกาะ ล้านได้รับการ ดูแลจากทีมสห วิชาชีพ อย่าง	เสี่ยงด้าน สุขภาพ - ประชาชนบน พื้นที่เกาะล้าน ได้รับการคัด กรองภาวะเสี่ยง ด้านสุขภาพ ได้รับการตรวจ วินิจฉัยรักษา ตามมาตรฐาน ลด ภาวะแทรกซ้อน ลดค่าใช้จ่ายใน การเดินทางและ การรักษาพยาบาล ได้ - ดำเนินงานเชิง รุกในการ ส่งเสริมสุขภาพ การป้องกันโรค ได้มาตรฐานผ่าน เกณฑ์ตัวชี้วัด ของสำนักงาน สาธารณสุข		

ที่	โครงการ	วัตถุประสงค์	เป้าหมาย (ผลผลิตโครงการ)	งบประมาณ					ตัวชี้วัด (KPI)	ผลคาดว่าจะ ได้รับ	หน่วยงานที่ รับผิดชอบ หลัก
				๒๕๖๖ (บาท)	๒๕๖๗ (บาท)	๒๕๖๘ (บาท)	๒๕๖๙ (บาท)	๒๕๗๐ (บาท)			
			พัฒนาการ และ โภชนาการในเด็ก อายุ ๐-๕ ปี ๑ ครั้ง - ปรับปรุง ฐานข้อมูลประชากร ในพื้นที่ ม.๗ บ้าน เกาะล้านพร้อม รายงานสรุปข้อมูล สถิติด้านสุขภาพ ดำเนินงานตั้งแต่ เริ่มต้นจนถึงสิ้นสุด โครงการ						น้อยร้อยละ ๘๐ - มีกิจกรรม ส่งเสริมและ สนับสนุนสื่อ การเรียนรู้ด้าน พัฒนาการ และโภชนาการ ในเด็กอายุ ๐-๕ ปี - เล่มรายงาน ข้อมูลสถิติด้าน สุขภาพ ประจำปี ๒๕๖๗	จังหวัดชลบุรี และการ ให้บริการที่ เหมาะสมกับ กลุ่มเป้าหมาย แต่ละช่วงวัยได้ อย่างเหมาะสม กับบริบทของ พื้นที่และปัญหา ด้านสาธารณสุข ของชุมชน พัฒนา คุณภาพ มาตรฐานการ ให้บริการด้าน สาธารณสุขให้ ตรงกับสภาพ ปัญหาในพื้นที่มี แผนการ ดำเนินงาน รายงานสถิติ ข้อมูลที่ครอบคลุม ครบถ้วน	

ที่	โครงการ	วัตถุประสงค์	เป้าหมาย (ผลผลิตโครงการ)	งบประมาณ					ตัวชี้วัด (KPI)	ผลคาดว่าจะ ได้รับ	หน่วยงานที่ รับผิดชอบหลัก
				๒๕๖๖ (บาท)	๒๕๖๗ (บาท)	๒๕๖๘ (บาท)	๒๕๖๙ (บาท)	๒๕๗๐ (บาท)			
๒๘	โครงการจ้าง ดำเนินงานศูนย์ แพทย์ชุมชนบ้าน เกาะล้านเมือง พัทยา	- เพื่อพัฒนาระบบ บริการปฐมภูมิซึ่งเป็น สถานบริการด่านแรก ภายใต้แนวคิดการ สาธารณสุขมูลฐาน - เพื่อให้ศูนย์แพทย์ ชุมชนบ้านเกาะล้าน เมืองพัทยามีบริการ พร้อมรับเหตุฉุกเฉิน และรักษาโรคทั่วไป ให้กับประชาชนพื้นที่ ชุมชนเกาะล้านและ นักท่องเที่ยวทั้งชาวไทย และชาวต่างชาติ	จัดจ้างเอกชน เพื่อให้บริการและ ดำเนินงานด้าน การแพทย์และการ สาธารณสุข ครบถ้วนตาม มาตรฐาน	๒๘,๗๖๐,๐๐๐	๒๘,๗๖๐,๐๐๐	๒๘,๗๖๐,๐๐๐	๒๙,๐๖๐,๐๐๐	๒๙,๐๖๐,๐๐๐	ผ่านการ ประเมิน มาตรฐาน รพ.สต ติดดาว จ้างเหมา ปีละ ๑ ครั้ง	ประชาชนพื้นที่ เกาะล้านและ นักท่องเที่ยว๑ ทั้งชาวไทยและ ชาวต่างประเทศ มีคุณภาพชีวิตที่ ดี ได้รับการ ดูแลสุขภาพจาก หน่วยบริการ ปฐมภูมิที่มี ศักยภาพและมี มาตรฐานตาม ระบบบริการ PCA ของ กระทรวง สาธารณสุขและ สำนักงาน หลักประกัน สุขภาพแห่งชาติ (สปสช.)	เมืองพัทยา สาขาเกาะ ล้าน ฝ่าย บริหารงาน สาธารณสุข
๒๙	โครงการ พัฒนาการบริการ การแพทย์ฉุกเฉิน การกู้ชีพขั้น พื้นฐานและ	- เพื่อให้ผู้เข้าร่วมอบรม มีองค์ความรู้และทักษะ ด้านการกู้ชีพขั้นพื้นฐาน (CPR) การใช้เครื่อง AED ได้อย่างถูกต้อง	ผู้เข้าร่วมอบรมมี องค์ความรู้ด้านการ กู้ชีพขั้นพื้นฐาน ครอบคลุมทั่วทุก พื้นที่ของประเทศ		๑๓๖,๐๐๐	๑๓๖,๐๐๐	๑๓๖,๐๐๐	๑๓๖,๐๐๐	ผ่านการ ประเมิน มาตรฐาน ระดับ ความสำเร็จ	- ประชาชนและ นักท่องเที่ยว ที่มาเยือนเกาะ ล้านมีความ มั่นใจในความ	เมืองพัทยา สาขาเกาะ ล้าน ฝ่าย บริหารงาน

ที่	โครงการ	วัตถุประสงค์	เป้าหมาย (ผลผลิตโครงการ)	งบประมาณ					ตัวชี้วัด (KPI)	ผลคาดว่าจะ ได้รับ	หน่วยงานที่ รับผิดชอบ หลัก
				๒๕๖๖ (บาท)	๒๕๖๗ (บาท)	๒๕๖๘ (บาท)	๒๕๖๙ (บาท)	๒๕๗๐ (บาท)			
	ช่วยชีวิตทางน้ำบน พื้นที่เกาะล้าน		จำนวน ๑๐ ล้านคน ภายใน ๓ ปี (ตาม เป้าหมายกระทรวง สาธารณสุข)						ของการพัฒนา ระบบ การแพทย์ ฉุกเฉินและการ จัดการภาวะ ฉุกเฉิน	ปลอดภัย	สาธารณสุข
๓๐	โครงการแกนนำ สุขภาพประจำ ครอบครัว	- เพื่อให้ความรู้เรื่องการ ปฐมพยาบาลเบื้องต้น รวมถึงวิธีการดูแล สุขภาพคนในครอบครัว และสามารถนำไปปฏิบัติ ได้อย่างถูกต้องและถูก วิธี - เพื่อสร้างแกนนำ สุขภาพประจำ ครอบครัว - เพื่อสร้างทักษะในการ ช่วยเหลือชีวิต สามารถ แนะนำความรู้ให้กับคน ในครอบครัวและ ประชาชนในชุมชน - เพื่อสร้างภาคี เครือข่ายในการดูแล สุขภาพแบบองค์รวม ระหว่างชุมชนกับ	- มีแกนนำสุขภาพ ประจำครอบครัวที่ มีความรู้ ความสามารถ ทักษะในการ ช่วยชีวิตคนใน ครอบครัวได้ เบื้องต้นและเป็น ภาคีเครือข่าย ระหว่างองค์กรกับ ชุมชนได้ร้อยละ ๙๐ - สามารถลดการมา สถานพยาบาลใน กรณีที่ไม่จำเป็น หรือไม่ใช่เหตุฉุกเฉิน	๑๓๖,๐๐๐	๑๓๖,๐๐๐	๑๓๖,๐๐๐	๑๓๖,๐๐๐	<b>เชิงปริมาณ</b> - มีผู้เข้ารับการ อบรมโครงการ แกนนำส่งเสริม สุขภาพร้อยละ ๙๐ - อุปกรณ์ทาง การแพทย์ที่ใช้ ในโครงการ ได้รับการจัดซื้อ <b>เชิงคุณภาพ</b> - ผู้เข้ารับการ อบรมได้รับความ รู้ ครบถ้วนตามที่ กำหนดใน โครงการฯ	- ประชาชนมี ความรู้ ความสามารถใน การปฐม พยาบาลดูแล สุขภาพคนใน ครอบครัวเมื่อ เจ็บป่วยได้ใน เบื้องต้นสามารถ นำความรู้ไป ปฏิบัติได้อย่าง ถูกต้องและถูก วิธี - บรรเทาอาการ หรือลดความ รุนแรงของโรค ก่อนที่จะเดินมา พบแพทย์ - ลดการแออัด	เมืองพัทยา สาขาเกาะ ล้าน ฝ่าย บริหารงาน สาธารณสุข	

ที่	โครงการ	วัตถุประสงค์	เป้าหมาย (ผลผลิตโครงการ)	งบประมาณ					ตัวชี้วัด (KPI)	ผลคาดว่าจะ ได้รับ	หน่วยงานที่ รับผิดชอบ หลัก
				๒๕๖๖ (บาท)	๒๕๖๗ (บาท)	๒๕๖๘ (บาท)	๒๕๖๙ (บาท)	๒๕๗๐ (บาท)			
		องค์กรภาครัฐ								ในสถาน พยาบาลหรือ หลักเลี้ยงการมา สถานพยาบาล โดยไม่จำเป็นต้อง - ประชาชนชาว เกาะล้านมี ทักษะการ ช่วยชีวิต มีเครือข่ายแกน นำสุขภาพ ประจำ ครอบครัว - แกนนำ สุขภาพประจำ ครอบครัว สามารถนำ ความรู้ที่ได้ไป เผยแพร่และ แนะนำให้กับ บุคคลใน ครอบครัวหรือ ประชาชนทั่วไป ได้	
รวม	๓๖๘,๓๕๖,๕๐๐			๖๓,๔๑๐,๙๐๐	๙๙,๕๐๖,๙๐๐	๖๙,๖๑๒,๙๐๐	๖๙,๙๑๒,๙๐๐	๖๕,๙๑๒,๙๐๐			

๒.๓ แผนงานสังคมสงเคราะห์

ที่	โครงการ	วัตถุประสงค์	เป้าหมาย (ผลผลิตโครงการ)	งบประมาณ					ตัวชี้วัด (KPI)	ผลคาดว่าจะ ได้รับ	หน่วยงานที่ รับผิดชอบ หลัก
				๒๕๖๖ (บาท)	๒๕๖๗ (บาท)	๒๕๖๘ (บาท)	๒๕๖๙ (บาท)	๒๕๗๐ (บาท)			
๑	โครงการช่วยเหลือ บุคคลไร้ที่พึ่งใน เขตเมืองพัทยา	- เพื่อส่งเสริมให้ บุคคลไร้ที่พึ่งมี คุณภาพชีวิตที่ดี - เพื่อช่วยเหลือให้ บุคคลไร้ที่พึ่งได้มีที่ พักพิงอย่าง ปลอดภัย - เพื่อเป็นการสร้าง ภาพลักษณ์ที่ดีให้กับ เมืองพัทยาและลด ปัญหาบุคคลไร้ที่พึ่ง ในเขตเมืองพัทยา - เพื่อส่งเสริมให้ บุคคลไร้ที่พึ่งมี แนวทางในการ ดำเนินชีวิตที่ถูกต้อง เหมาะสม	บุคคลไร้ที่พึ่งใน เขต เมืองพัทยา	๕๐,๐๐๐	๕๐,๐๐๐	๕๐,๐๐๐	๕๐,๐๐๐	๕๐,๐๐๐	จำนวนบุคคลไร้ที่ พึ่งในเขตเมือง พัทยาลดลง	- บุคคลไร้ที่พึ่ง ได้รับการเอาใจ ใส่ให้มีคุณภาพ ชีวิตที่ดี - บุคคลไร้ที่พึ่งมี ที่พักพิงอย่าง ปลอดภัย - ช่วยพัฒนา บุคคลไร้ที่พึ่งให้มี แนวทางในการ ดำเนินชีวิตที่ ถูกต้องเหมาะสม ให้รู้จักหน้าที่ ของตนเองและ ไม่สร้างปัญหา ให้กับสังคม	สำนัก สวัสดิการ สังคม ฝ่ายสังคม สงเคราะห์
๒	โครงการส่งเสริม การมี งานทำของ คนพิการและ บริหารจัดการ สำนักงานศูนย์	- เพื่อให้ศูนย์จัดหางาน คนพิการพระ มหาไถ่มีงบประมาณ ในการบริหารจัดการ และสามารถ	- คนพิการในพื้นที่ เมืองพัทยา - สถาน ประกอบการทั้ง ภาครัฐและเอกชน	๕๐๐,๐๐๐	๕๐๐,๐๐๐	๕๐๐,๐๐๐	๕๐๐,๐๐๐	๕๐๐,๐๐๐	ปีละ ๑ ครั้ง	- ศูนย์จัดหางาน คนพิการพระ มหาไถ่สามารถ ให้บริการจัดหา งานคนพิการทุก	สำนัก สวัสดิการ สังคม ฝ่ายสังคม สงเคราะห์

ที่	โครงการ	วัตถุประสงค์	เป้าหมาย (ผลผลิตโครงการ)	งบประมาณ					ตัวชี้วัด (KPI)	ผลคาดว่าจะ ได้รับ	หน่วยงานที่ รับผิดชอบ หลัก
				๒๕๖๖ (บาท)	๒๕๖๗ (บาท)	๒๕๖๘ (บาท)	๒๕๖๙ (บาท)	๒๕๗๐ (บาท)			
	จัดหางานคนพิการ พระมหาไถ่ (มูลนิธิ พระมหาไถ่เพื่อ พัฒนาคนพิการ)	ให้บริการแก่ ผู้รับบริการได้อย่าง ยั่งยืน - เพื่อพัฒนาคุณภาพ และศักยภาพในการ ให้บริการจัดหางาน สำหรับคนพิการ - เพื่อเตรียมความ พร้อมและ พัฒนา ทักษะคนพิการก่อน ออกสู่ตลาดแรงงาน - เพื่อให้คนพิการมี ตำแหน่งงานที่ เหมาะสมและมี คุณภาพชีวิตที่ดีขึ้น อย่างยั่งยืน								ประเภทจากทั่ว ประเทศได้อย่าง มีประสิทธิภาพ - คนพิการที่ ทำงานในสถาน ประกอบการมี รายได้สามารถ เลี้ยงตนเองและ ครอบครัวได้ไม่ เป็นภาระของ สังคม - นายจ้างหรือ สถาน ประกอบการมี ความรู้ความ เข้าใจต่อการจ้าง งานคนพิการและ พึงพอใจใน ศักยภาพการ ทำงานของคน พิการ	
๓	โครงการอบรม ส่งเสริมและพัฒนา ศักยภาพเครือข่าย พัฒนาสังคมเมือง	- เพื่อส่งเสริมให้ เครือข่ายพัฒนา สังคมและสังคม สงเคราะห์ได้รับ	- เครือข่ายพัฒนา สังคมและสังคม สงเคราะห์ทั้ง ภาครัฐและเอกชน		๒๐๐,๐๐๐	๒๐๐,๐๐๐	๒๐๐,๐๐๐	๒๐๐,๐๐๐	เครือข่ายพัฒนา สังคมผู้ปฏิบัติงาน ด้านสังคม สงเคราะห์มีความรู้	เกิดการประสาน ความร่วมมือและ ส่งต่อความ ช่วยเหลือผู้	ฝ่ายสังคม สงเคราะห์ สำนัก สวัสดิการ

ที่	โครงการ	วัตถุประสงค์	เป้าหมาย (ผลผลิตโครงการ)	งบประมาณ					ตัวชี้วัด (KPI)	ผลคาดว่าจะ ได้รับ	หน่วยงานที่ รับผิดชอบ หลัก
				๒๕๖๖ (บาท)	๒๕๖๗ (บาท)	๒๕๖๘ (บาท)	๒๕๖๙ (บาท)	๒๕๗๐ (บาท)			
	พัททยา	ความรู้เพื่อพัฒนา งานและระบบการส่ง ต่อการให้ความ ช่วยเหลือระหว่าง เครือข่าย - เพื่อประสานความ ร่วมมือและแก้ไข ปัญหาสังคมเชิง บูรณาการระหว่าง เครือข่ายการทำงาน ด้านพัฒนาสังคมและ สังคมสงเคราะห์	ในเขตเมืองพัททยา และพื้นที่ใกล้เคียง - ประชาชนในเขต เมืองพัททยาที่ ทำงานด้านสังคม สงเคราะห์ จำนวน ๑๐๐ คน						เกี่ยวกับการ ปฏิบัติงานด้าน สังคมสงเคราะห์ และมีการพัฒนา ระบบการทำงาน เชิงเครือข่ายเพิ่ม มากขึ้นร้อยละ ๘๐	ประสบปัญหา ทางสังคมอย่างมี ประสิทธิภาพโดย ผู้ประสบปัญหา ทางสังคมได้รับ การช่วยเหลือ จากเครือข่าย อย่างมีคุณภาพ	สังคม
๔	โครงการสร้าง ภูมิคุ้มกัน ครอบครัว	เพื่อเป็นการส่งเสริม ความอบอุ่นภายใน ครอบครัวกลุ่มที่มี ความเสี่ยงปัญหา ครอบครัวแตกแยก ในชุมชนเมืองพัททยา ให้มีความรักความ สามัคคีในครอบครัว มากยิ่งขึ้น	เด็ก เยาวชน และ ผู้ปกครองในชุมชน เมืองพัททยาและ ผู้สนใจเข้าร่วม โครงการ	๓๐๐,๐๐๐	๓๐๐,๐๐๐	๓๐๐,๐๐๐	๓๐๐,๐๐๐	๓๐๐,๐๐๐	จำนวนครอบครัวที่ เข้าร่วมโครงการไม่ น้อยกว่า ร้อยละ ๘๐ ของ โครงการ	ปัญหาครอบครัว แตกแยกของ ประชาชนในเขต เมืองพัททยา ลด น้อยลง รวมทั้ง ก่อให้เกิดความ รักความสามัคคี ของสถาบัน ครอบครัวมาก ยิ่งขึ้น	สำนัก สวัสดิการ สังคม ฝ่ายสังคม สงเคราะห์



ที่	โครงการ	วัตถุประสงค์	เป้าหมาย (ผลผลิตโครงการ)	งบประมาณ					ตัวชี้วัด (KPI)	ผลคาดว่าจะ ได้รับ	หน่วยงานที่ รับผิดชอบหลัก
				๒๕๖๖ (บาท)	๒๕๖๗ (บาท)	๒๕๖๘ (บาท)	๒๕๖๙ (บาท)	๒๕๗๐ (บาท)			
๕	โครงการส่งเสริมพัฒนาการและฝึกอาชีพสำหรับบุคคลบกพร่องสติปัญญา	<p>- เพื่อส่งเสริมและกระตุ้นพัฒนาการเด็กพิเศษที่มารับบริการในทักษะด้านต่าง ๆ</p> <p>- เพื่อให้เด็กพิเศษที่มารับ บริการมีทักษะชีวิตและสังคมสามารถช่วยเหลือตนเองในชีวิตประจำวัน</p> <p>- เพื่อเตรียมความพร้อมและฝึกอาชีพสำหรับบุคคลบกพร่องสติปัญญา</p> <p>ออกทัศนคติและสมอง</p>	ผู้รับบริการที่เป็นบุคคลบกพร่องทางสติปัญญาการเรียนรู้ สมาธิสั้น ออทิสติกและสมองพิการที่มารับบริการที่ศูนย์พัฒนาการเด็กพิเศษพระมหาไถ่ อายุ ๓-๓๐ ปี จำนวน ๑๔๑ คน	๕๐๐,๐๐๐	๕๐๐,๐๐๐	๕๐๐,๐๐๐	๕๐๐,๐๐๐	๕๐๐,๐๐๐	ปีละ ๑ ครั้ง	<p>ผู้รับบริการที่เป็นเด็กพิเศษจำนวน ๑๔๑ คนได้รับการกระตุ้นพัฒนาการในทักษะ,</p> <p>ผู้รับบริการที่เป็นเด็กพิเศษจำนวน ๑๔๑ คนสามารถช่วยเหลือตนเองได้มากขึ้นในกิจกรรมประจำวัน</p> <p>ลดภาระของครอบครัวและสังคม, ลดภาระสมาชิกในครอบครัวกว่าอีก ๕๐๐ คน ในการร่วมดูแลฟื้นฟูเนื่องจากผู้รับบริการมีพัฒนาการที่ดียิ่งขึ้น</p>	สำนักสวัสดิการสังคม ฝ่ายสังคมสงเคราะห์

ที่	โครงการ	วัตถุประสงค์	เป้าหมาย (ผลผลิตโครงการ)	งบประมาณ					ตัวชี้วัด (KPI)	ผลคาดว่าจะ ได้รับ	หน่วยงานที่ รับผิดชอบ หลัก
				๒๕๖๖ (บาท)	๒๕๖๗ (บาท)	๒๕๖๘ (บาท)	๒๕๖๙ (บาท)	๒๕๗๐ (บาท)			
๖	โครงการ Social Media สำหรับผู้สูงวัย	เพื่อให้ผู้สูงอายุมีความรู้ความเข้าใจ และสามารถใช้งาน Social Media Application ได้อย่างปลอดภัย	อบรมผู้สูงอายุในเขตเมืองพัทยา จำนวน ๑๐๐ คน		๑๐๐,๐๐๐	๑๐๐,๐๐๐	๑๐๐,๐๐๐	๑๐๐,๐๐๐	ผู้สูงอายุมีความรู้ความเข้าใจการป้องกันความปลอดภัยในการใช้งาน Social Media Application เพิ่มขึ้นร้อยละ ๘๐	ผู้สูงอายุมีความรู้ความเข้าใจการป้องกันความปลอดภัยในการใช้งาน Social Media Application	ฝ่ายส่งเสริมสวัสดิการสังคม สำนักสวัสดิการสังคม
๗	โครงการพัฒนาสู่การพึ่งพาตนเองในเด็กและเยาวชน (มูลนิธิคุณ พอเรย์)	- เพื่อให้เด็กได้รับรู้และเข้าใจวิธีการดูแลตนเองทางด้านกายใจ สติปัญญา อารมณ์ สังคม โดยได้รับการเติมเต็มตามศักยภาพและมีพฤติกรรมที่เหมาะสมตามวัย - เพื่อให้เด็กมีสุขภาพอนามัยที่ดีมีการเจริญเติบโตและพัฒนาการที่เหมาะสมตามวัย - เพื่อให้เด็กและเยาวชนที่อาศัยอยู่ในพื้นที่เมืองพัทยาใช้	- กลุ่มเด็กและเยาวชนได้เรียนรู้และเข้าใจวิธีการดูแลตนเอง - เด็กของศูนย์พัฒนาเด็กเล็กพระมหาไถ่พัทยาในมูลนิธิคุณพอเรย์มีพัฒนาการทางด้านร่างกายที่ดีและสามารถวัดผลได้ตามเกณฑ์ - เด็กและเยาวชนไม่น้อยกว่าร้อยละ ๘๐ มีโอกาสแลกเปลี่ยนเรียนรู้และฝึกทักษะชีวิต	๕๐๐,๐๐๐	๕๐๐,๐๐๐	๕๐๐,๐๐๐	๕๐๐,๐๐๐	๕๐๐,๐๐๐	ปีละ ๑ ครั้ง	- มีกลุ่มเป้าหมายเข้าร่วมโครงการในกิจกรรมต่างๆ ตามตัวชี้วัด - กลุ่มเป้าหมายร้อยละ ๘๐ กระตือรือร้นและมีส่วนร่วมในกิจกรรม - กลุ่มเป้าหมายกล้าที่จะเข้ามาพูดคุยซักถามกล้าแสดงออกทางความคิดเห็นรวมถึงขอคำแนะนำอัน	สำนักสวัสดิการสังคม ฝ่ายส่งเสริมสวัสดิการสังคม

ที่	โครงการ	วัตถุประสงค์	เป้าหมาย (ผลผลิตโครงการ)	งบประมาณ					ตัวชี้วัด (KPI)	ผลคาดว่าจะ ได้รับ	หน่วยงานที่ รับผิดชอบ หลัก
				๒๕๖๖ (บาท)	๒๕๖๗ (บาท)	๒๕๖๘ (บาท)	๒๕๖๙ (บาท)	๒๕๗๐ (บาท)			
		<p>ชีวิตในสังคมอย่างมีความหมายและมีความสุขจากกิจกรรมที่ได้รับ</p> <ul style="list-style-type: none"> <li>- เพื่อส่งเสริมให้เด็กและเยาวชนที่อาศัยอยู่ในพื้นที่เมืองพัทยามีโอกาสแลกเปลี่ยนเรียนรู้และฝึกทักษะชีวิตที่จำเป็นต่อการดำรงชีวิตร่วมกัน</li> <li>- เพื่อดำเนินการสืบค้นสถานะบุคคลของบุคคลไทยที่ตกหล่นจากการไม่รู้สิทธิจนมีสิทธิที่จะได้รับการรักษาพยาบาลและได้รับการศึกษาตลอดจนสิทธิขั้นพื้นฐานในการดำรงชีวิต</li> </ul>	ที่จำเป็นต่อการดำรงชีวิตร่วมกัน							เป็นจุดเริ่มต้นของการสร้างสัมพันธภาพระหว่างคนทำงานกับกลุ่มเป้าหมาย	

ที่	โครงการ	วัตถุประสงค์	เป้าหมาย (ผลผลิตโครงการ)	งบประมาณ					ตัวชี้วัด (KPI)	ผลคาดว่าจะ ได้รับ	หน่วยงานที่ รับผิดชอบ หลัก
				๒๕๖๖ (บาท)	๒๕๖๗ (บาท)	๒๕๖๘ (บาท)	๒๕๖๙ (บาท)	๒๕๗๐ (บาท)			
๘	โครงการขอรับเงินอุดหนุนเพื่อสนับสนุน กิจกรรมเหล่ากาชาดจังหวัดชลบุรี (สำนักงานเหล่ากาชาดจังหวัดชลบุรี)	<p>เพื่อสนับสนุนการดำเนินงานของเหล่ากาชาดจังหวัดชลบุรี เพื่อให้ผู้ที่ได้รับความเดือดร้อนเนื่องจากประสบสาธารณภัยและผู้ด้อยโอกาส ได้แก่ เด็ก สตรี คนชรา คนพิการได้รับการช่วยเหลืออย่างทั่วถึง</p> <p>- เพื่อให้เด็ก เยาวชน สตรี คนชรา คนพิการและประชาชนได้มีคุณภาพชีวิตที่ดีซึ่งเป็นการส่งเสริมด้านการสาธารณสุขให้เข้มแข็ง</p>	เด็ก เยาวชน สตรี คนชรา คนพิการ ผู้ประสบภัย	๔๐๐,๐๐๐	๔๐๐,๐๐๐	๔๐๐,๐๐๐	๔๐๐,๐๐๐	๔๐๐,๐๐๐	ผู้เดือดร้อนเนื่องจากประสบสาธารณภัยและผู้ด้อยโอกาสได้รับการช่วยเหลือปีละ ๑ ครั้ง	<p>- ทำให้มีการดำเนินกิจกรรมของเหล่ากาชาดจังหวัดชลบุรี เป็นไปอย่างต่อเนื่องและมีประสิทธิภาพ</p> <p>- ผู้ประสบภัยผู้ด้อยโอกาสได้รับการช่วยเหลือทำให้มีคุณภาพชีวิตที่ดีขึ้น</p> <p>- สามารถตอบสนองวิสัยทัศน์ของจังหวัดชลบุรีว่า อยู่คู่เศรษฐกิจชั้นนำ</p>	สำนักสวัสดิการสังคม ฝ่ายสังคมสงเคราะห์

ที่	โครงการ	วัตถุประสงค์	เป้าหมาย (ผลผลิตโครงการ)	งบประมาณ					ตัวชี้วัด (KPI)	ผลคาดว่าจะ ได้รับ	หน่วยงานที่ รับผิดชอบหลัก
				๒๕๖๖ (บาท)	๒๕๖๗ (บาท)	๒๕๖๘ (บาท)	๒๕๖๙ (บาท)	๒๕๗๐ (บาท)			
๙	โครงการช่วยเหลือ ประชาชนด้านการ ส่งเสริมและพัฒนา คุณภาพชีวิต	- เพื่อช่วยเหลือ ประชาชนที่ได้รับ ความเดือดร้อน หรือไม่สามารถ ช่วยเหลือตนเองได้ ในการดำรงชีพหรือ ประสบปัญหาทาง สังคมในด้านต่างๆ	ประชาชนในเขต พื้นที่ เมืองพัทยา	๑๐๐,๐๐๐	๑๐๐,๐๐๐	๑๐๐,๐๐๐	๑๐๐,๐๐๐	๑๐๐,๐๐๐	ผู้ประสบปัญหา ทางสังคมด้าน ต่างๆ/ผู้ที่ได้รับ ความเดือดร้อน หรือไม่สามารถ ช่วยเหลือตนเองได้ ในการดำรงชีพผู้ ยากจน ยากไร้/ผู้มี รายได้น้อย/ผู้ ประสบภาวะ ยากลำบากในการ ดำรงชีพได้รับ ความช่วยเหลือ ตามระเบียบ หลักเกณฑ์	ผู้ประสบปัญหา ทางสังคมด้าน ต่างๆ/ผู้ที่ได้รับ ความเดือดร้อน หรือไม่สามารถ ช่วยเหลือตนเอง ได้ในการดำรง ชีพ/ผู้ยากจน ยากไร้ /ผู้มี รายได้น้อย ผู้ประสบภาวะ ยากลำบากใน การดำรงชีพได้ ความช่วยเหลือ ด้าน ปัจจัยพื้นฐานต่อ การดำรงชีพตาม สมควรและได้รับ การส่งเสริมและ พัฒนาคุณภาพ ชีวิตตามระเบียบ กฎเกณฑ์ที่ กำหนด	สำนัก สวัสดิการ สังคม ฝ่ายสังคม สงเคราะห์

ที่	โครงการ	วัตถุประสงค์	เป้าหมาย (ผลผลิตโครงการ)	งบประมาณ					ตัวชี้วัด (KPI)	ผลคาดว่าจะ ได้รับ	หน่วยงานที่ รับผิดชอบ หลัก
				๒๕๖๖ (บาท)	๒๕๖๗ (บาท)	๒๕๖๘ (บาท)	๒๕๖๙ (บาท)	๒๕๗๐ (บาท)			
๑๐	โครงการจัดประชุม คณะกรรมการ ส่งเสริมและพัฒนา คุณภาพชีวิตคน พิการเมืองพัทยา	- เพื่อให้การทำงาน ด้านคนพิการมีการ ประชุมติดตามผล อย่างต่อเนื่อง - เพื่อให้คนพิการ ได้รับการส่งเสริม และพัฒนาคุณภาพ ชีวิตอย่างมี ประสิทธิภาพและ ทั่วถึง	คณะกรรมการ ส่งเสริมและพัฒนา คุณภาพชีวิตคน พิการและ หน่วยงานที่ เกี่ยวข้อง	๒,๐๐๐	๒,๐๐๐	๒,๐๐๐	๒,๐๐๐	๒,๐๐๐	มีการจัดประชุม คณะกรรมการฯ อย่างน้อย ๒ ครั้ง	- การทำงานด้าน คนพิการมีการ พัฒนาและ ติดตามผลอย่าง ต่อเนื่องโดยผ่าน คณะกรรมการฯ - คนพิการเมือง พัทยาได้รับการ พัฒนาคุณภาพ ชีวิตอย่างมี ประสิทธิภาพ	สำนัก สวัสดิการ สังคม ฝ่ายส่งเสริม สวัสดิการ สังคม
๑๑	โครงการ สงเคราะห์อุปกรณ์ ช่วยเหลือคนพิการ และผู้มีความ บกพร่อง	เพื่อจัดหาอุปกรณ์ที่ เหมาะสมกับสภาพ ความพิการของคน พิการและผู้มีความ บกพร่อง	คนพิการและผู้มี ความบกพร่องทาง ร่างกาย	๑๐,๐๐๐	๑๐,๐๐๐	๑๐,๐๐๐	๑๐,๐๐๐	๑๐,๐๐๐	คนพิการและผู้ บกพร่องทาง ร่างกายที่แจ้ง ขอรับการ สงเคราะห์กาย อุปกรณ์ตรงตาม ความต้องการ	คนพิการและผู้มี ความบกพร่อง ทางร่างกายได้รับ อุปกรณ์ ช่วยเหลือที่ เหมาะสมได้แก่ ไม้เท้า ขาเดียว ไม้เท้าสามขา เป็นต้น	สำนัก สวัสดิการ สังคม ฝ่ายสังคม สงเคราะห์

ที่	โครงการ	วัตถุประสงค์	เป้าหมาย (ผลผลิตโครงการ)	งบประมาณ					ตัวชี้วัด (KPI)	ผลคาดว่าจะ ได้รับ	หน่วยงานที่ รับผิดชอบหลัก
				๒๕๖๖ (บาท)	๒๕๖๗ (บาท)	๒๕๖๘ (บาท)	๒๕๖๙ (บาท)	๒๕๗๐ (บาท)			
๑๒	โครงการส่งเสริมและพัฒนาคุณภาพชีวิต คนพิการ	เพื่อดำเนินการจัดกิจกรรมต่างๆ ให้กับคนพิการในเขตเมืองพัทยาให้ได้รับพัฒนาการด้านสุขภาพกาย สุขภาพจิตอารมณ์ สังคมที่เหมาะสม และได้เข้าถึงสวัสดิการของรัฐ	คนพิการในเขตเมืองพัทยา	๕๐,๐๐๐	๕๐,๐๐๐	๕๐,๐๐๐	๕๐,๐๐๐	๕๐,๐๐๐	คนพิการในเขตเมืองพัทยาได้เข้าร่วมกิจกรรมทั้งในและนอกชุมชน	- คนพิการได้รับการพัฒนาศักยภาพและแสดงความสามารถของตนเองสังคมและชุมชนได้มีส่วนร่วมในการดูแลคนพิการ - คนพิการได้รวมกลุ่มทำกิจกรรมกันและช่วยเหลือชุมชนได้อย่างเต็มศักยภาพ	สำนักสวัสดิการสังคม ฝ่ายส่งเสริมสวัสดิการสังคม
๑๓	โครงการส่งเสริมและพัฒนาคุณภาพชีวิตผู้สูงอายุ	เพื่อดำเนินการจัดกิจกรรมต่างๆ ให้กับผู้สูงอายุในเขตเมืองพัทยาให้ได้รับพัฒนาการด้านสุขภาพกาย สุขภาพจิตอารมณ์ สังคมที่เหมาะสม และได้เข้าถึงสวัสดิการของรัฐ	ผู้สูงอายุในเขตเมืองพัทยา	๕๐,๐๐๐	๕๐,๐๐๐	๕๐,๐๐๐	๕๐,๐๐๐	๕๐,๐๐๐	ผู้สูงอายุในเขตเมืองพัทยาได้เข้าร่วมกิจกรรมทั้งในและนอกชุมชน	ผู้สูงอายุได้รับการพัฒนาศักยภาพและแสดงความสามารถของตนเองสังคมและชุมชนได้มีส่วนร่วม	สำนักสวัสดิการสังคม ฝ่ายส่งเสริมสวัสดิการสังคม

ที่	โครงการ	วัตถุประสงค์	เป้าหมาย (ผลผลิตโครงการ)	งบประมาณ					ตัวชี้วัด (KPI)	ผลคาดว่าจะ ได้รับ	หน่วยงานที่ รับผิดชอบหลัก
				๒๕๖๖ (บาท)	๒๕๖๗ (บาท)	๒๕๖๘ (บาท)	๒๕๖๙ (บาท)	๒๕๗๐ (บาท)			
๑๔	โครงการบุตรหลาน อุ่นใจผู้สูงวัยใน อ้อมกอดเมือง พญา	เพื่อส่งเสริมการดูแล สุขภาพกาย สุขภาพจิตให้แก่ ผู้สูงอายุ ส่งเสริมการ มีส่วนร่วมของ ผู้สูงอายุในการทำ กิจกรรมร่วมกันสร้าง ขวัญกำลังใจให้กับ ผู้สูงอายุและให้เกิด ความสัมพันธ์อันดี ระหว่างกัน	ผู้สูงอายุในเขต เมืองพญา จำนวน ๑๐๐ คน	๑๓๐,๐๐๐	๑๓๐,๐๐๐	๑๓๐,๐๐๐	๑๓๐,๐๐๐	๑๓๐,๐๐๐	ผู้สูงอายุในเขต เมืองพญาได้ เข้าร่วมกิจกรรม ไม่น้อยกว่า ร้อยละ ๘๐	ผู้สูงอายุในเขต เมืองพญาได้รับ การดูแลทั้งด้าน ร่างกายและ จิตใจมีการ รวมกลุ่มในการ ทำกิจกรรม ผู้สูงอายุได้ รับขวัญและ กำลังใจในการใช้ ชีวิต	สำนัก สวัสดิการ สังคม ฝ่ายส่งเสริม สวัสดิการ สังคม
รวม	๑๔,๑๖๐,๐๐๐			๒,๕๙๒,๐๐๐	๒,๘๙๒,๐๐๐	๒,๘๙๒,๐๐๐	๒,๘๙๒,๐๐๐	๒,๘๙๒,๐๐๐			

#### ๒.๔ แผนงานเคหะและชุมชน

ที่	โครงการ	วัตถุประสงค์	เป้าหมาย(ผลผลิตโครงการ)	งบประมาณ					ตัวชี้วัด(KPI)	ผลคาดว่าจะได้รับ	หน่วยงานที่ รับผิดชอบหลัก	
				๒๕๖๖ (บาท)	๒๕๖๗ (บาท)	๒๕๖๘ (บาท)	๒๕๖๙ (บาท)	๒๕๗๐ (บาท)				
๑	โครงการจัดซื้อ เครื่องออก กำลังกาย	เพื่อส่งเสริมและ สนับสนุนประชาชน ทุกกลุ่มวัยมีภาวะ สุขภาพที่สมบูรณ์ แข็งแรง ทั้งทางด้าน	จัดหาอุปกรณ์เครื่องออกกำลังกายเพื่อให้บริการประชาชน ภายในสวนสาธารณะ จำนวน ๓ สวน ๑. สวนสาธารณะเฉลิมพระ		๓,๐๐๐,๐๐๐					ความพึงพอใจ ของผู้ใช้บริการ ไม่น้อยกว่า ร้อยละ ๘๐	ช่วยส่งเสริมและ สนับสนุนประชาชน ทุกกลุ่มวัยมีภาวะ สุขภาพที่สมบูรณ์ แข็งแรงทั้งทางด้าน	สำนัก ทรัพยากรธรรมชาติและสิ่งแวดล้อม ฝ่ายพฤกษศาสตร์



ที่	โครงการ	วัตถุประสงค์	เป้าหมาย(ผลผลิตโครงการ)	งบประมาณ					ตัวชี้วัด(KPI)	ผลคาดว่าจะได้รับ	หน่วยงานที่รับผิดชอบหลัก
				๒๕๖๖ (บาท)	๒๕๖๗ (บาท)	๒๕๖๘ (บาท)	๒๕๖๙ (บาท)	๒๕๗๐ (บาท)			
		ร่างกาย อารมณ์ จิตใจและตอบสนอง ความต้องการของ ประชาชน	เกียรติ เมืองพัทยา ๒. สวนสาธารณะเมืองพัทยา ๓๕ ไร่ (ชัยพฤกษ์ ๒) ๓. สวนสาธารณะคลองนกยาง (นาเกลือ)							ร่างกาย อารมณ์ จิตใจและตอบสนอง ความต้องการของ ประชาชน	
รวม	๓,๐๐๐,๐๐๐				๓,๐๐๐,๐๐๐						

๒.๖ แผนงานการศาสนาวัฒนธรรมและนันทนาการ

ที่	โครงการ	วัตถุประสงค์	เป้าหมาย(ผลผลิตโครงการ)	งบประมาณ					ตัวชี้วัด(KPI)	ผลคาดว่าจะได้รับ	หน่วยงานที่รับผิดชอบหลัก
				๒๕๖๖ (บาท)	๒๕๖๗ (บาท)	๒๕๖๘ (บาท)	๒๕๖๙ (บาท)	๒๕๗๐ (บาท)			
๑	โครงการก่อสร้าง ศาลาสวดอภิธรรม ค.ส.ล. ๑ ชั้น (วัดธรรมสามัคคี)	เพื่อเป็นที่รองรับให้บริการ ประชาชนเขตพัทยาใต้และ ใกล้เคียง เป็นสถานที่ใช้ งานร่วมกัน สาธารณะกุศล ทุกๆ ไป	ก่อสร้างศาลาสวด อภิธรรม ค.ส.ล. ๑ ชั้น จำนวน ๑ หลัง	๑,๐๐๐,๐๐๐					ประชาชนชาว ปากทางพัทยา ใต้และ ใกล้เคียงได้รับ ประโยชน์ ร่วมกัน	เกิดความพร้อมในการ ใช้งานภายในวัดเวลา จัดงานศพ บริเวณวัดมี ภูมิทัศน์เป็นที่น่าทัศนา รองรับการจัดงาน อย่าง สมบูรณ์	สำนัก การศึกษา ฝ่ายส่งเสริม ศาสนา ศิลปะและ วัฒนธรรม
รวม	๑,๐๐๐,๐๐๐			๑,๐๐๐,๐๐๐							

กลยุทธ์ที่ ๔ การจัดระเบียบสังคมเพื่อความปลอดภัยและความสงบเรียบร้อยของสังคม เช่น หาบเร่ แผงลอย กลุ่มค้ามนุษย์ กลุ่มค้าสิ่งเสพติด กลุ่มคนเร่ร่อน ประชากรแฝง และอาชญากรข้ามชาติ เป็นต้น

๑.๒ แผนงานการรักษาความสงบภายใน

ที่	โครงการ	วัตถุประสงค์	เป้าหมาย(ผลผลิตโครงการ)	งบประมาณ					ตัวชี้วัด(KPI)	ผลคาดว่าจะได้รับ	หน่วยงานที่รับผิดชอบหลัก
				๒๕๖๖ (บาท)	๒๕๖๗ (บาท)	๒๕๖๘ (บาท)	๒๕๖๙ (บาท)	๒๕๗๐ (บาท)			
๑	โครงการขอรับเงินอุดหนุนเพื่อเพิ่มศักยภาพในการป้องกันและแก้ไขปัญหายาเสพติดของศอ.ปส.จ.ชบ.(ศอ.ปส.จ.ชบ.)	<p>- เพื่อให้ประชาชนในพื้นที่จังหวัดชลบุรีมีภูมิคุ้มกันป้องกันยาเสพติดทั้งในระดับหมู่บ้าน/ชุมชน โรงเรียน สถานประกอบการ</p> <p>- เพื่อเพิ่มประสิทธิภาพด้านการแก้ไขผู้ติดยาเสพติดในพื้นที่จังหวัดชลบุรี</p> <p>- เพื่อเพิ่มประสิทธิภาพด้านการปราบปรามผู้ติดยาเสพติด ประชาชนทั่วไปไม่มีความปลอดภัยจากปัญหาอาชญากรรมที่เกี่ยวข้องกับปัญหายาเสพติด</p> <p>- เพื่อให้การดำเนินงานป้องกันและแก้ไขปัญหายาเสพติดของจังหวัดเกิดเอกภาพและเกิดประสิทธิภาพในการดำเนินงาน</p>	<p>กลุ่มนักเรียนในเขตจังหวัดชลบุรี</p> <p>๑๐๐,๐๐๐ คน,</p> <p>ประชาชนในหมู่บ้าน/ชุมชน จำนวน ๙๘๒ แห่ง, ผู้เสพยาเสพติดได้รับการบำบัด</p> <p>จำนวน ๕,๐๐๐ ราย</p>	๔,๐๐๐,๐๐๐	๔,๐๐๐,๐๐๐	๔,๐๐๐,๐๐๐	๔,๐๐๐,๐๐๐	๔,๐๐๐,๐๐๐	ปีละ ๑ ครั้ง	<p>- การดำเนินงานเกิดเอกภาพมีความเข้มแข็งสามารถควบคุมดูแลและกำกับติดตามการดำเนินงานได้อย่างมีประสิทธิภาพ</p> <p>- การดำเนินงานของหน่วยปฏิบัติต่าง ๆ พื้นที่เป็นไปตามกลยุทธ์แนวทางและเป้าหมายกำหนดอย่างมีประสิทธิภาพสามารถลดและหยุดสถานการณ์การแพร่ระบาดของยาเสพติดในระดับพื้นที่ได้อย่างรวดเร็ว</p>	<p>สำนักปลัดเมืองพัทยา</p> <p>ฝ่ายป้องกันและแก้ไขปัญหายาเสพติด</p>

ที่	โครงการ	วัตถุประสงค์	เป้าหมาย(ผลผลิตโครงการ)	งบประมาณ					ตัวชี้วัด(KPI)	ผลคาดว่าจะได้รับ	หน่วยงานที่รับผิดชอบหลัก
				๒๕๖๖ (บาท)	๒๕๖๗ (บาท)	๒๕๖๘ (บาท)	๒๕๖๙ (บาท)	๒๕๗๐ (บาท)			
										- ประชาชนในพื้นที่จังหวัดชลบุรีมีความปลอดภัยในชีวิตและทรัพย์สิน	
๒	โครงการป้องกันและปราบปรามยาเสพติด (สถานีตำรวจภูธรเมืองพัทยา)	- เพื่อเพิ่มประสิทธิภาพด้านการป้องกันและปราบปรามผู้ติดยาเสพติด - เพื่อให้ประชาชนมีความปลอดภัยจากปัญหาอาชญากรรมที่เกี่ยวข้องกับปัญหา ยาเสพติด	จัดซื้อชุดตรวจสอบสารเสพติดในปัสสาวะประเภทชุดตรวจยาบ้าและยาไอซ์และชุดตรวจกัญชา	๔๐๐,๐๐๐	๔๐๐,๐๐๐	๔๐๐,๐๐๐	๔๐๐,๐๐๐	๔๐๐,๐๐๐	ปีละ ๑ ครั้ง	- เกิดประสิทธิภาพในการปฏิบัติงานด้านการป้องกันและปราบปรามยาเสพติดแก้ไขปัญหาอาชญากรรม การแพร่ระบาดของยาเสพติดในสังคม ชุมชนได้อย่างต่อเนื่อง - สร้างความปลอดภัยในชีวิตและทรัพย์สินของประชาชนนักท่องเที่ยวชาวไทยและชาวต่างประเทศลดปัญหา	สำนักปลัดเมืองพัทยา ฝ่ายป้องกันและแก้ไขปัญหายาเสพติด

ที่	โครงการ	วัตถุประสงค์	เป้าหมาย(ผลผลิตโครงการ)	งบประมาณ					ตัวชี้วัด(KPI)	ผลคาดว่าจะได้รับ	หน่วยงานที่รับผิดชอบหลัก
				๒๕๖๖ (บาท)	๒๕๖๗ (บาท)	๒๕๖๘ (บาท)	๒๕๖๙ (บาท)	๒๕๗๐ (บาท)			
										<p>อาชญากรรมต่างๆ ในพื้นที่</p> <ul style="list-style-type: none"> <li>- จับกุมผู้กระทำความผิด</li> </ul> <p>กฎหมายเกี่ยวกับยาเสพติดเข้าสู่กระบวนการทางกฎหมายและเพื่อตัดวงจรผู้จำหน่ายผู้ค้าผู้เสพหรือผู้เกี่ยวข้องกับยาเสพติดในพื้นที่ให้ลดลง</p>	
๓	โครงการป้องกันและปราบปรามยาเสพติด (สถานีตำรวจภูธรบางละมุง)	<ul style="list-style-type: none"> <li>- เพื่อเพิ่มประสิทธิภาพด้านการป้องกันและปราบปรามผู้ติดยาเสพติด</li> <li>- เพื่อให้ประชาชนมีความปลอดภัยจากปัญหาอาชญากรรมที่เกี่ยวข้องกับปัญหา ยาเสพติด</li> </ul>	จัดซื้อชุดตรวจสารเสพติดในปัสสาวะประเภทชุดตรวจยาบ้าและยาไอซ์ และชุดตรวจกัญชา	๔๐๐,๐๐๐	๔๐๐,๐๐๐	๔๐๐,๐๐๐	๔๐๐,๐๐๐	๔๐๐,๐๐๐	ปีละ ๑ ครั้ง	<ul style="list-style-type: none"> <li>- เกิดประสิทธิภาพในการปฏิบัติงานด้านการป้องกันและปราบปรามยาเสพติดแก้ไขปัญหาอาชญากรรม การแพร่ระบาดของยาเสพติดในสังคมชุมชนได้</li> </ul>	สำนักปลัดเมืองพัทยา ฝ่ายป้องกันและแก้ไขปัญหายาเสพติด

ที่	โครงการ	วัตถุประสงค์	เป้าหมาย(ผลผลิตโครงการ)	งบประมาณ					ตัวชี้วัด(KPI)	ผลคาดว่าจะได้รับ	หน่วยงานที่รับผิดชอบหลัก
				๒๕๖๖ (บาท)	๒๕๖๗ (บาท)	๒๕๖๘ (บาท)	๒๕๖๙ (บาท)	๒๕๗๐ (บาท)			
										<p>อย่างต่อเนื่อง</p> <ul style="list-style-type: none"> <li>- สร้างความปลอดภัยในชีวิตและทรัพย์สินของประชาชนนักท่องเที่ยวชาวไทยและชาวต่างประเทศลดปัญหาอาชญากรรมต่างๆ ในพื้นที่</li> <li>- จับกุมผู้กระทำความผิดกฎหมายเกี่ยวกับยาเสพติดเข้าสู่กระบวนการทางกฎหมายและเพื่อตัดวงจรผู้จำหน่าย ผู้ค้าผู้เสพ หรือผู้เกี่ยวข้องกับยาเสพติดในพื้นที่ให้ลดลง</li> </ul>	

ที่	โครงการ	วัตถุประสงค์	เป้าหมาย(ผลผลิตโครงการ)	งบประมาณ					ตัวชี้วัด(KPI)	ผลคาดว่าจะได้รับ	หน่วยงานที่รับผิดชอบหลัก	
				๒๕๖๖ (บาท)	๒๕๖๗ (บาท)	๒๕๖๘ (บาท)	๒๕๖๙ (บาท)	๒๕๗๐ (บาท)				
๔	โครงการฝึกอบรมรณรงค์ระเบียบวินัยจราจรและป้องกันอุบัติเหตุทางถนนของเมืองพัทยา	เพื่อให้เกิดจิตสำนึก เกิดความรู้และเข้าใจเกี่ยวกับกฎหมายจราจร ลดการเกิดอุบัติเหตุและป้องกันการสูญเสียชีวิตและทรัพย์สิน	จัดอบรมให้กับพนักงานเมืองพัทยา พนักงานจ้าง ลูกจ้างประจำ เจ้าหน้าที่ นักเรียน ครู ผู้ปกครอง ประชาชนที่สนใจในพื้นที่เมืองพัทยา จำนวน ๑๒ ครั้ง ครั้งละ ๑๐๐ คน รวม ๑,๒๐๐ คน		๓๘๗,๖๐๐	๔๐๐,๐๐๐	๔๐๐,๐๐๐	๔๐๐,๐๐๐	๔๐๐,๐๐๐	ผู้ผ่านการฝึกอบรม จำนวนไม่น้อยกว่า ร้อยละ ๘๐ ของผู้รับการอบรม	ผู้เข้ารับการฝึกอบรมมีจิตสำนึก มีความรู้และเข้าใจเกี่ยวกับกฎหมายจราจร ลดการเกิดอุบัติเหตุและป้องกันการสูญเสียชีวิตและทรัพย์สิน	สำนักช่างฝ่ายรณรงค์ระเบียบวินัยจราจร
รวม	๒๑,๕๘๗,๖๐๐			๔,๘๐๐,๐๐๐	๑,๑๘๗,๖๐๐	๕,๒๐๐,๐๐๐	๕,๒๐๐,๐๐๐	๕,๒๐๐,๐๐๐				

## ๒.๒ แผนงานสาธารณสุข

ที่	โครงการ	วัตถุประสงค์	เป้าหมาย(ผลผลิตโครงการ)	งบประมาณ					ตัวชี้วัด(KPI)	ผลคาดว่าจะได้รับ	หน่วยงานที่รับผิดชอบหลัก	
				๒๕๖๖ (บาท)	๒๕๖๗ (บาท)	๒๕๖๘ (บาท)	๒๕๖๙ (บาท)	๒๕๗๐ (บาท)				
๑	โครงการจัดระเบียบหาบเร่แผงลอยให้มีมาตรฐานสุขาภิบาลและอนามัยสิ่งแวดล้อม	เพื่อจัดระเบียบหาบเร่แผงลอยให้มีมาตรฐานสุขาภิบาลและอนามัยสิ่งแวดล้อม	หาบเร่แผงลอยมีมาตรฐานสุขาภิบาลและอนามัยสิ่งแวดล้อม		๑๐,๐๐๐,๐๐๐	๑๐,๐๐๐,๐๐๐				หาบเร่แผงลอยผ่านมาตรฐานที่กำหนด	มีหาบเร่แผงลอยขึ้นทะเบียนและผ่านมาตรฐานที่กำหนด	สำนักสาธารณสุขและสิ่งแวดล้อม ฝ่ายสุขาภิบาลและอนามัยสิ่งแวดล้อม

ที่	โครงการ	วัตถุประสงค์	เป้าหมาย(ผลผลิตโครงการ)	งบประมาณ					ตัวชี้วัด(KPI)	ผลคาดว่าจะได้รับ	หน่วยงานที่รับผิดชอบหลัก	
				๒๕๖๖ (บาท)	๒๕๖๗ (บาท)	๒๕๖๘ (บาท)	๒๕๖๙ (บาท)	๒๕๗๐ (บาท)				
๒	โครงการยกระดับมาตรฐานความปลอดภัยด้านสาธารณสุขสำหรับทุกคน	<ul style="list-style-type: none"> <li>- เพื่อพัฒนามาตรฐานความปลอดภัยด้านสาธารณสุขของเมืองพัทยา</li> <li>- เพื่อออกข้อบังคับใช้มาตรฐานความปลอดภัยด้านสาธารณสุขของเมืองพัทยา</li> <li>- กิจกรรมส่งเสริมให้ชั้นทะเบียนตรวจสอบความปลอดภัยด้านสาธารณสุขของเมืองพัทยา</li> </ul>	ผู้ประกอบการในเมืองพัทยาขึ้นทะเบียนรับรองมาตรฐานความปลอดภัยด้านสาธารณสุข		๔๕,๐๐๐,๐๐๐					ผู้ประกอบการขึ้นทะเบียนรับรองมาตรฐานเพิ่มขึ้นทุกปี	<ul style="list-style-type: none"> <li>- มีมาตรฐานความปลอดภัยด้านสาธารณสุขของเมืองพัทยา</li> <li>- มีผู้ประกอบการขึ้นทะเบียนรับรองมาตรฐานเพิ่มขึ้นทุกปี</li> </ul>	สำนักสาธารณสุขและสิ่งแวดล้อม ฝ่ายสุขภาพิบาลและอนามัย สิ่งแวดล้อม
๓	โครงการบำบัดรักษาฟื้นฟูสมรรถภาพผู้ติดยาเสพติด	<ul style="list-style-type: none"> <li>- เพื่อเป็นการคัดกรองจำแนกกลุ่มเสี่ยงกลุ่มเสพติดสารเสพติดในการเข้าสู่กระบวนการให้การช่วยเหลือบำบัดฟื้นฟูสมรรถภาพตามบริบทของแต่ละบุคคล</li> <li>- เพื่อพัฒนาเยาวชนให้มีคุณลักษณะที่พึงประสงค์ทั้งร่างกายจิตใจอารมณ์สังคม โดยใช้หลักการพัฒนาความฉลาดทาง</li> </ul>	<ul style="list-style-type: none"> <li>- ผู้เข้ารับการบำบัดครบตามโปรแกรมที่กำหนด</li> <li>- ผู้ผ่านการบำบัดได้รับการติดตามครบตามกำหนด</li> <li>- ผู้รับบริการเลิกบุหรี่สามารถลดปริมาณการสูบบุหรี่ได้</li> <li>- ฝึกการสร้างและพัฒนาสมาธิของ</li> </ul>	๑๐๐,๐๐๐	๑๐๐,๐๐๐	๑๐๐,๐๐๐	๑๐๐,๐๐๐	๑๐๐,๐๐๐	ร้อยละ ๘๐ ของผู้เข้ารับบริการคลินิกอดบุหรี่ได้รับความรู้และปรับเปลี่ยนพฤติกรรมทัศนคติในทางที่ถูกต้องเหมาะสม	<ul style="list-style-type: none"> <li>- ร้อยละ ๑๐๐ ของเยาวชนในสถานศึกษาเป็นสมาชิกชมรม</li> </ul>	<ul style="list-style-type: none"> <li>- กลุ่มเป้าหมายเยาวชนและประชาชนทั่วไปมีความรู้ความเข้าใจตระหนักถึงพิษภัยของบุหรี่และยาเสพติด</li> <li>- กลุ่มเป้าหมายปรับเปลี่ยนทัศนคติและมีพฤติกรรม</li> </ul>	สำนักสาธารณสุขและสิ่งแวดล้อม ฝ่ายบำบัดรักษาการติดยาเสพติด

ที่	โครงการ	วัตถุประสงค์	เป้าหมาย(ผลผลิตโครงการ)	งบประมาณ					ตัวชี้วัด(KPI)	ผลคาดว่าจะได้รับ	หน่วยงานที่รับผิดชอบหลัก
				๒๕๖๖ (บาท)	๒๕๖๗ (บาท)	๒๕๖๘ (บาท)	๒๕๖๙ (บาท)	๒๕๗๐ (บาท)			
		<p>อารมณ์ (EQ) ในการที่จะเป็นภูมิคุ้มกันปัญหาเสพติด</p> <ul style="list-style-type: none"> <li>- เพื่อให้ให้นักเรียนประชาชนที่มีพฤติกรรมเสี่ยงต่อการใช้สารเสพติด ได้มีการปรับเปลี่ยนทัศนคติและพฤติกรรมตามบริบทของแต่ละบุคคล</li> <li>- เพื่อบำบัดฟื้นฟูเยาวชนประชาชนผู้เสพ ผู้ติดสารเสพติดให้เข้าสู่การบำบัดรักษาแบบสมัครใจพร้อมการติดตามอย่างน้อย ๑ ปี</li> <li>- เพื่อเป็นการช่วยเหลือ/บำบัดฟื้นฟูสมรรถภาพผู้สูบบุหรี่ตามบริบทของแต่ละบุคคล</li> <li>- เพื่อให้ประชาชนในชุมชนและบุคคลในครอบครัวมีความรู้เจตคติ ทักษะที่ดีและถูกต้องพร้อมมีส่วนร่วม</li> </ul>	<p>ผู้รับการบำบัดใน การทำกิจกรรมร่วมกับผู้อื่นได้</p>						<p>TWO BE NUMBER ONE และมีกิจกรรมต่อเนื่อง, อัตราการคงอยู่ขณะบำบัดรักษาไม่น้อยกว่าร้อยละ ๘๕</p> <ul style="list-style-type: none"> <li>- ร้อยละ ๘๐ ของชุมชนมีกิจกรรมรณรงค์การไม่สูบบุหรี่โดยแกนนำอาสาสมัครในชุมชน</li> <li>- ร้อยละ ๑๐๐ ของผู้ที่ผ่านการบำบัดครบตามโปรแกรมได้รับการติดตาม</li> <li>- ร้อยละ ๗๐ ผู้เสพ ผู้ใช้ยาเสพติดที่เข้ารับการบำบัดรักษาและสามารถหยุดยา</li> </ul>	<p>สุขภาพไปในทางที่ถูกต้องไม่พึ่งยาเสพติด</p> <ul style="list-style-type: none"> <li>- มีการสร้างและพัฒนาเครือข่ายผู้เสพ/ผู้ติดที่ผ่านการบำบัดฟื้นฟูสมรรถภาพให้มีส่วนร่วมในการป้องกันและแก้ไขปัญหาเสพติด</li> <li>- ประชาชนเจ้าหน้าที่หน่วยงานภาครัฐและเอกชนให้ความร่วมมือและมีการบูรณาการต่อต้านยาเสพติด</li> <li>- ทำให้สถานการณ์ด้านความต้องการตัวยาเสพติดในพื้นที่ลดลง</li> <li>- ผู้ผ่านการบำบัดได้รับการ</li> </ul>	



ที่	โครงการ	วัตถุประสงค์	เป้าหมาย(ผลผลิตโครงการ)	งบประมาณ					ตัวชี้วัด(KPI)	ผลคาดว่าจะได้รับ	หน่วยงานที่รับผิดชอบหลัก
				๒๕๖๖ (บาท)	๒๕๖๗ (บาท)	๒๕๖๘ (บาท)	๒๕๖๙ (บาท)	๒๕๗๐ (บาท)			
		ในด้านการป้องกันและบำบัดฟื้นฟูสมรรถภาพผู้เสพยาเสพติดและช่วยเหลือผู้ติดยากลับสู่สังคมได้อย่างเหมาะสม							เสพยาได้อย่างต่อเนื่อง ๓ เดือน ๖ เดือน และ ๑๒ เดือน หลังจากการจำหน่ายจากการบำบัดรักษา	ฝึกพัฒนาอาชีพทำให้ผู้เสพยา/ผู้ติดยาผ่านการบำบัดฟื้นฟูสมรรถภาพสามารถกลับไปใช้ชีวิตได้ตามบริบทของตนเองใช้ชีวิตร่วมกับสังคมได้โดยไม่กลับไปพึ่งยาเสพติดและมีรายได้พอเลี้ยงชีพ - เครือข่ายแกนนำอาสาสมัครในชุมชนมีทักษะเฝ้าระวังป้องกันปัญหาเสพยาติดยอมรับและให้ออกาสผู้เสพยาติดยาเสพยาติดยา	
รวม	๖๕,๕๐๐,๐๐๐			๑๐๐,๐๐๐	๕๕,๑๐๐,๐๐๐	๑๐,๑๐๐,๐๐๐	๑๐๐,๐๐๐	๑๐๐,๐๐๐			

๒.๓ แผนงานสังคมสงเคราะห์

ที่	โครงการ	วัตถุประสงค์	เป้าหมาย(ผลผลิตโครงการ)	งบประมาณ					ตัวชี้วัด(KPI)	ผลคาดว่าจะได้รับ	หน่วยงานที่รับผิดชอบหลัก
				๒๕๖๖ (บาท)	๒๕๖๗ (บาท)	๒๕๖๘ (บาท)	๒๕๖๙ (บาท)	๒๕๗๐ (บาท)			
๑	โครงการพัฒนาระบบสารสนเทศบริการสวัสดิการสังคมเพื่อยกระดับการแก้ไขปัญหาสังคม	เพื่อพัฒนาระบบสารสนเทศบริการสวัสดิการสังคมเพื่อยกระดับการแก้ไขปัญหาสังคม	ระบบสารสนเทศบริการสวัสดิการสังคมเพื่อยกระดับการแก้ไขปัญหาสังคม			๓๕,๐๐๐,๐๐๐			ระบบสารสนเทศบริการสวัสดิการสังคมเพื่อยกระดับการแก้ไขปัญหาสังคมมีประสิทธิภาพในระดับดี	มีระบบสารสนเทศบริการสวัสดิการสังคมเพื่อยกระดับการแก้ไขปัญหาสังคม	สำนักสวัสดิการสังคม ฝ่ายส่งเสริมสวัสดิการสังคม
รวม						๓๕,๐๐๐,๐๐๐					

๒.๖ แผนงานการศาสนาวัฒนธรรมและนันทนาการ

ที่	โครงการ	วัตถุประสงค์	เป้าหมาย(ผลผลิตโครงการ)	งบประมาณ					ตัวชี้วัด(KPI)	ผลคาดว่าจะได้รับ	หน่วยงานที่รับผิดชอบหลัก
				๒๕๖๖ (บาท)	๒๕๖๗ (บาท)	๒๕๖๘ (บาท)	๒๕๖๙ (บาท)	๒๕๗๐ (บาท)			
๑	โครงการศึกษาเพื่อต่อต้านการใช้ยาเสพติดในเด็กนักเรียน (D.A.R.E)	เพื่อควบคุมการขยายตัวและลดการแพร่ระบาดของยาเสพติดปลูกจิตสำนึกให้มีความรู้ความเข้าใจและตระหนักถึงภัยของยาเสพติดมีทักษะในการ	นักเรียนชั้น ป.๕ ของโรงเรียนในสังกัดเมืองพัทยา จำนวน ๑,๔๐๐ คน	๕๐๐,๐๐๐	๕๐๐,๐๐๐	๕๐๐,๐๐๐	๕๐๐,๐๐๐	๕๐๐,๐๐๐	นักเรียนชั้น ป.๕ ของโรงเรียนในสังกัด เมืองพัทยาเข้าร่วมกิจกรรมไม่ต่ำกว่าร้อยละ ๘๐	นักเรียนชั้น ป.๕ ของโรงเรียนในสังกัดเมืองพัทยามีความรู้ ความเข้าใจ และตระหนัก	สำนักการศึกษา ฝ่ายกิจกรรมเด็กและเยาวชน

ที่	โครงการ	วัตถุประสงค์	เป้าหมาย(ผลผลิตโครงการ)	งบประมาณ					ตัวชี้วัด(KPI)	ผลคาดว่าจะได้รับ	หน่วยงานที่รับผิดชอบหลัก
				๒๕๖๖ (บาท)	๒๕๖๗ (บาท)	๒๕๖๘ (บาท)	๒๕๖๙ (บาท)	๒๕๗๐ (บาท)			
		หลีกเลี่ยงปฏิเสธการใช้ยาเสพติดสร้างแกนนำนักเรียนในการต่อต้านยาเสพติด								ถึงภัยของยาเสพติด มีทักษะในการหลีกเลี่ยงปฏิเสธการใช้ยาเสพติด สามารถเป็นแกนนำในการต่อต้านยาเสพติด	
รวม	๒,๕๐๐,๐๐๐			๕๐๐,๐๐๐	๕๐๐,๐๐๐	๕๐๐,๐๐๐	๕๐๐,๐๐๐	๕๐๐,๐๐๐			

## ยุทธศาสตร์ที่ ๒

### ยกระดับประสิทธิภาพโครงสร้างพื้นฐาน รองรับเขตพัฒนาพิเศษภาคตะวันออก

#### กลยุทธ์

- ๑) การสร้างและพัฒนาระบบขนส่งมวลชนเมืองพัทยา เพื่อเชื่อมต่อการขนส่ง ทางบก ทางราง และทางทะเล ให้มีมาตรฐานและประสิทธิภาพ เช่น รถไฟฟ้ารางเบา รถขนส่งสาธารณะที่ทันสมัย เพื่อรองรับการขยายตัวเขตพัฒนาพิเศษภาคตะวันออก
- ๒) การยกระดับโครงสร้างพื้นฐานเทคโนโลยีดิจิทัล เช่น อินเทอร์เน็ตความเร็วสูง แพลตฟอร์มกลาง และระบบสารสนเทศด้านบริหารและบริการ เพื่อรองรับการพัฒนานวัตกรรมทางเศรษฐกิจสมดุล
- ๓) การยกระดับคุณภาพโครงสร้างพื้นฐานเมืองพัทยาให้มีมาตรฐานสูง เช่น ทางเดินเท้า ศาลาที่พัก จุดจอดรถ สะพาน และไฟทางเดิน เป็นต้น โดยบูรณาการความร่วมมือระหว่างหน่วยงานภาครัฐและเอกชน
- ๔) การปรับปรุงแหล่งท่องเที่ยวเดิมของเมืองพัทยาให้มีความทันสมัยมีความปลอดภัยและรักษาวัฒนธรรมท้องถิ่นเดิม
- ๕) การยกระดับพื้นที่อยู่อาศัย เพื่อรองรับจำนวนประชากรจากการขยายตัวทางเศรษฐกิจในเขตพัฒนาพิเศษภาคตะวันออก

## รายงานรายละเอียดโครงการพัฒนา

ทบทวนแผนพัฒนาเมืองพัทยา ฉบับที่ ๒ พ.ศ. ๒๕๖๖ - ๒๕๗๐ ครั้งที่ ๑/๒๕๖๖

## แผนยุทธศาสตร์ชาติ ๒๐ ปี (พ.ศ. ๒๕๖๑ - ๒๕๘๐)

ประเด็นยุทธศาสตร์ ๒ ยุทธศาสตร์ชาติด้านการสร้างความสามารถในการแข่งขัน

## แผนพัฒนาเศรษฐกิจและสังคมแห่งชาติ ฉบับที่ ๑๓ (พ.ศ. ๒๕๖๖ - ๒๕๗๐)

หมวดหมู่ที่ ๒ ไทยเป็นจุดหมายของการท่องเที่ยวที่เน้นคุณภาพและความยั่งยืน

หมวดหมู่ที่ ๕ ไทยเป็นประตูการค้าการลงทุนและยุทธศาสตร์ทางโลจิสติกส์ที่สำคัญของภูมิภาค

หมวดหมู่ที่ ๖ ไทยเป็นศูนย์กลางอุตสาหกรรมอิเล็กทรอนิกส์อัจฉริยะและอุตสาหกรรมดิจิทัลของอาเซียน

หมวดหมู่ที่ ๘ ไทยมีพื้นที่และเมืองอัจฉริยะที่น่าอยู่ ปลอดภัย เด็ดขาดได้อย่างยั่งยืน

## เป้าหมายการพัฒนาที่ยั่งยืน (Sustainable Development Goals :SDGs)

เป้าหมายที่ ๖: สร้างหลักประกันเรื่องน้ำและการสุขาภิบาล ให้มีการจัดการอย่างยั่งยืนและมีสภาพพร้อมใช้สำหรับทุกคน

เป้าหมายที่ ๙: สร้างโครงสร้างพื้นฐานที่มีความยืดหยุ่นต่อการเปลี่ยนแปลง ส่งเสริมการพัฒนาอุตสาหกรรมที่ครอบคลุมและยั่งยืน และส่งเสริมนวัตกรรม

เป้าหมายที่ ๑๑: ทำให้เมืองและการตั้งถิ่นฐานของมนุษย์ มีความครอบคลุม ปลอดภัย ยืดหยุ่นต่อการเปลี่ยนแปลง และยั่งยืน

## ไทยแลนด์ ๔.๐

มิติที่ ๑ ความมั่งคั่งทางเศรษฐกิจ (Economic Wealth)

## เป้าหมายการพัฒนาภาคตะวันออก (พ.ศ. ๒๕๖๖ - ๒๕๗๐)

เป้าหมายที่ ๓ ยกระดับการท่องเที่ยวของภาคตะวันออกสู่การเป็นจุดหมายการท่องเที่ยวของโลก ที่เน้นคุณภาพและความยั่งยืน

เป้าหมายที่ ๕ พัฒนาพื้นที่และเมืองให้เป็นเมืองอัจฉริยะที่น่าอยู่เพื่อเสริมสร้างคุณภาพชีวิตที่ดีให้กับประชาชนทุกกลุ่มในพื้นที่

## โครงการพัฒนาเขตพัฒนาพิเศษภาคตะวันออก (Eastern Economic Corridor : EEC)

ประเด็นยุทธศาสตร์ ๑ ขับเคลื่อนการลงทุนโครงการโครงสร้างพื้นฐานและโครงการสำคัญของอีอีซี

## แผนพัฒนากลุ่มจังหวัดภาคตะวันออก ๑ (ฉะเชิงเทรา ชลบุรี ระยอง) พ.ศ. ๒๕๖๖ - ๒๕๗๐

๓) ส่งเสริมและพัฒนาสิ่งอำนวยความสะดวก สินค้า และการบริการด้านการท่องเที่ยว

## แผนพัฒนาจังหวัดชลบุรี (พ.ศ. ๒๕๖๖ - ๒๕๗๐)

ประเด็นการพัฒนาที่ ๔ ยกระดับประสิทธิภาพการบริหารจัดการภาครัฐและเอกชน โครงสร้างพื้นฐานและคมนาคม รองรับเขตพัฒนาพิเศษภาคตะวันออก

### ยุทธศาสตร์การพัฒนาขององค์กรปกครองส่วนท้องถิ่นในเขตจังหวัดชลบุรี

๓) การพัฒนาเกษตร / อุตสาหกรรมให้ได้มาตรฐาน

### นโยบาย Better Pattaya

เป้าหมายที่ ๑ แก้ปัญหาเร่งด่วนเรื่องเศรษฐกิจรายได้ การจ้างงาน

เป้าหมายที่ ๒ ยกระดับคุณภาพชีวิตคนพัทยา แก้ปัญหาน้ำท่วม และสิ่งแวดล้อม

เป้าหมายที่ ๓ สานต่อวิสัยทัศน์ “นิโอฟัทยา เพื่อการท่องเที่ยวอย่างยั่งยืน”

เป้าหมายที่ ๔ พัฒนาเทคโนโลยีและปฏิรูปการศึกษา ที่ตอบโจทย์โลกอนาคต

กลยุทธ์ที่ ๑ การสร้างและพัฒนาระบบขนส่งมวลชนเมืองพัทยา เพื่อเชื่อมต่อการขนส่ง ทางบก ทางราง และทางทะเล ให้มีมาตรฐานและประสิทธิภาพ เช่น รถไฟฟ้ารางเบา รถขนส่งสาธารณะที่ทันสมัย เพื่อรองรับการขยายตัวเขตพัฒนาพิเศษภาคตะวันออก

๓.๑ แผนงานอุตสาหกรรมและการโยธา

ที่	โครงการ	วัตถุประสงค์	เป้าหมาย(ผลผลิตโครงการ)	งบประมาณ					ตัวชี้วัด(KPI)	ผลคาดว่าจะได้รับ	หน่วยงานที่รับผิดชอบหลัก
				๒๕๖๖ (บาท)	๒๕๖๗ (บาท)	๒๕๖๘ (บาท)	๒๕๖๙ (บาท)	๒๕๗๐ (บาท)			
๑	โครงการขยายท่าเรือขนส่งสาธารณะภูมิภาค	เพื่อก่อสร้างท่าเทียบเรือสำหรับการขนส่งสินค้าและสาธารณูปโภคต่าง ๆ เมืองพัทยา	ดำเนินการก่อสร้างท่าเทียบเรือสาธารณูปโภคชนิดคอนกรีตเสริมเหล็ก (ค.ส.ล.)			๕๗๐,๐๐๐,๐๐๐			ก่อสร้างท่าเทียบเรือขนส่งสาธารณูปโภคเมืองพัทยาจำนวน ๑ ท่า	ท่าเทียบเรือสาธารณูปโภคเมืองพัทยามีความสะดวกและปลอดภัยต่อผู้ใช้บริการให้สมกับเป็นเมืองที่นักท่องเที่ยวไว้วางใจในการเดินทางมาท่องเที่ยวจนสร้างรายได้เป็นอันดับต้น ๆ ของประเทศ	สำนักช่างฝ่ายก่อสร้างและซ่อมบำรุง
๒	โครงการศึกษาความเหมาะสมและออกแบบพื้นที่บริเวณ Walking ใน	เพื่อศึกษาความเหมาะสมและออกแบบพื้นที่บริเวณ Walking	ผลการศึกษาศักยภาพเชิงพื้นที่บริเวณ Walking Street Pattaya			๕๐,๐๐๐,๐๐๐			ผลการศึกษาศักยภาพเชิงพื้นที่บริเวณ Walking	ได้ผลการศึกษาความเหมาะสมของเชิงพื้นที่บริเวณ	สำนักช่างฝ่ายสถาปัตยกรรม

ที่	โครงการ	วัตถุประสงค์	เป้าหมาย(ผลผลิตโครงการ)	งบประมาณ					ตัวชี้วัด(KPI)	ผลคาดว่าจะได้รับ	หน่วยงานที่รับผิดชอบหลัก
				๒๕๖๖ (บาท)	๒๕๖๗ (บาท)	๒๕๖๘ (บาท)	๒๕๖๙ (บาท)	๒๕๗๐ (บาท)			
	การเพิ่มศักยภาพเชิงพื้นที่ Street Pattaya (วอล์คกิ้งสตรีท พัทยา)	Street Pattaya (วอล์คกิ้ง สตรีท พัทยา) เพื่อเพิ่มศักยภาพเชิงพื้นที่ในการรองรับนักท่องเที่ยวเพิ่มขึ้น	(วอล์คกิ้ง สตรีท พัทยา)						Street Pattaya (วอล์คกิ้ง สตรีท พัทยา) ที่ผ่านมติประชาคม	Walking Street Pattaya (วอล์คกิ้ง สตรีท พัทยา)	
๓	โครงการออกแบบรายละเอียดก่อสร้างเพื่อพัฒนาท่าเทียบเรือสาธารณูปโภค เกาะล้าน จังหวัดชลบุรี	เพื่อออกแบบรายละเอียดและประมาณการค่าใช้จ่ายสำหรับการก่อสร้างท่าเทียบเรือสาธารณูปโภค เกาะล้าน	แบบแปลนก่อสร้างและรายการประมาณการค่าใช้จ่ายการก่อสร้างท่าเทียบเรือสาธารณูปโภค		๑๒,๐๐๐,๐๐๐				แบบแปลนก่อสร้างพร้อมประมาณการค่าใช้จ่าย	มีแบบแปลนท่าเทียบเรือที่สอดคล้องกับผลการศึกษความเหมาะสมรวมถึงมีประมาณการค่าใช้จ่ายสำหรับการขอตั้งงบประมาณก่อสร้าง	เมืองพัทยา สาขาเกาะล้าน ฝ่ายการโยธา
๔	โครงการก่อสร้างและพัฒนาท่าเทียบเรือสาธารณูปโภค เกาะล้าน	- เพื่อก่อสร้างท่าเทียบเรือสำหรับการขนส่งสินค้าและ	ดำเนินการก่อสร้างท่าเทียบเรือสาธารณูปโภคชนิดคอนกรีตเสริม			๕๗๐,๐๐๐,๐๐๐			ก่อสร้างท่าเทียบเรือขนส่งสาธารณูปโภค เกาะล้าน เมือง	- มีท่าเทียบเรือที่มีความสะดวก และปลอดภัยต่อ	เมืองพัทยา สาขาเกาะล้าน ฝ่ายการโยธา



ที่	โครงการ	วัตถุประสงค์	เป้าหมาย(ผลผลิตโครงการ)	งบประมาณ					ตัวชี้วัด(KPI)	ผลคาดว่าจะได้รับ	หน่วยงานที่รับผิดชอบหลัก
				๒๕๖๖ (บาท)	๒๕๖๗ (บาท)	๒๕๖๘ (บาท)	๒๕๖๙ (บาท)	๒๕๗๐ (บาท)			
	เมืองพัทยา อำเภอบางละมุง จังหวัดชลบุรี	สาธารณูปโภคต่าง ๆ บนพื้นที่เกาะล้าน - เพื่อแยกเรือขนส่งสินค้าที่ใช้ท่าเทียบเรือหน้าบ้านในการขนส่งสินค้าให้มาใช้ท่าเทียบเรือสาธารณูปโภคในการขนส่งสินค้าและให้ท่าเทียบเรือหน้าบ้านและท่าเทียบเรือหาดตาแหวนใช้สำหรับการขนส่งผู้โดยสารจากเรือโดยสารและเรือสปีดโบ๊ทซึ่งจะเพิ่มความปลอดภัยให้กับผู้โดยสารที่ใช้บริการท่าเทียบเรือ - เพื่อให้การขน	เหล็ก (ค.ส.ล.)						พัทยา จำนวน ๑ ท่า	ผู้ให้บริการให้สมกับเป็นเมืองที่นักท่องเที่ยวไว้วางใจในการเดินทางมาท่องเที่ยวจนสร้างรายได้เป็นอันดับต้น ๆ ของประเทศ - ความแออัดของ รถยนต์ และรถบรรทุกบริเวณท่าเทียบเรือหน้าบ้านลดลงเพิ่มความปลอดภัยในการใช้รถใช้ถนนของประชาชนและนักท่องเที่ยวบริเวณท่าเรือหน้าบ้านและในชุมชนใกล้เคียง	

ที่	โครงการ	วัตถุประสงค์	เป้าหมาย(ผลผลิตโครงการ)	งบประมาณ					ตัวชี้วัด(KPI)	ผลคาดว่าจะได้รับ	หน่วยงานที่รับผิดชอบหลัก
				๒๕๖๖ (บาท)	๒๕๖๗ (บาท)	๒๕๖๘ (บาท)	๒๕๖๙ (บาท)	๒๕๗๐ (บาท)			
		ถ่ายสินค้าอยู่ห่างจากชุมชนลดความแออัดของรถรับส่งสินค้าที่จะเข้ามาในชุมชนที่มีความหนาแน่นของบ้านเรือนประชาชนและมีถนนที่คับแคบ									
รวม	๑,๒๐๒,๐๐๐,๐๐๐				๑๒,๐๐๐,๐๐๐	๑,๑๙๐,๐๐๐,๐๐๐					

กลยุทธ์ที่ ๒ การยกระดับโครงสร้างพื้นฐานเทคโนโลยีดิจิทัล เช่น อินเทอร์เน็ตความเร็วสูง แพลตฟอร์มกลาง และระบบสารสนเทศด้านบริหารและบริการ เพื่อรองรับการพัฒนานวัตกรรมทางเศรษฐกิจสมดุล

๑.๑ แผนงานบริหารงานทั่วไป

ที่	โครงการ	วัตถุประสงค์	เป้าหมาย (ผลผลิตโครงการ)	งบประมาณ					ตัวชี้วัด(KPI)	ผลคาดว่าจะได้รับ	หน่วยงานที่รับผิดชอบหลัก
				๒๕๖๖ (บาท)	๒๕๖๗ (บาท)	๒๕๖๘ (บาท)	๒๕๖๙ (บาท)	๒๕๗๐ (บาท)			
๑	โครงการพัฒนาแพลตฟอร์มกลางเมืองพัทยาเพื่อยกระดับเป็นองค์กรดิจิทัลสมรรถนะสูงมุ่งสู่เมืองอัจฉริยะ	เพื่อพัฒนาแพลตฟอร์มกลางเมืองพัทยายกระดับเป็นองค์กรดิจิทัลสมรรถนะสูงมุ่งสู่เมืองอัจฉริยะ	แพลตฟอร์มกลางเมืองพัทยาสำหรับบริการแลกเปลี่ยนข้อมูลทั้งภาครัฐและ		๑๐,๐๐๐,๐๐๐		๑๐,๐๐๐,๐๐๐		แพลตฟอร์มกลางเมืองพัทยามีประสิทธิภาพอยู่ในระดับดี	เมืองพัทยาดำเนินงานอย่างโปร่งใสด้วยบริการผ่านแพลตฟอร์มกลาง	สำนักยุทธศาสตร์และงบประมาณฝ่ายเทคโนโลยีสารสนเทศ

ที่	โครงการ	วัตถุประสงค์	เป้าหมาย (ผลผลิต โครงการ)	งบประมาณ					ตัวชี้วัด(KPI)	ผลคาดว่าจะได้รับ	หน่วยงานที่ รับผิดชอบ หลัก
				๒๕๖๖ (บาท)	๒๕๖๗ (บาท)	๒๕๖๘ (บาท)	๒๕๖๙ (บาท)	๒๕๗๐ (บาท)			
	พร้อมเป็นรัฐบาล ดิจิทัล		เอกชน								
๒	โครงการจ้างเหมา บริการยกระดับ การเชื่อมต่อวงจรร สื่อสาร อินเทอร์เน็ต ความเร็วสูงเมือง พัทยา	เพื่อยกระดับการ เชื่อมต่อวงจรรสื่อสาร อินเทอร์เน็ตความเร็ว สูงเมืองพัทยา	ประชาชนได้ เข้าถึงงาน บริการ อินเทอร์เน็ต ความเร็วสูง ครอบคลุม เมืองพัทยา	-	๗,๐๐๐,๐๐๐	๗,๐๐๐,๐๐๐	๗,๐๐๐,๐๐๐	๗,๐๐๐,๐๐๐	อินเทอร์เน็ต ความเร็วสูง ครอบคลุม พื้นที่เมือง พัทยา มากกว่า ร้อยละ ๙๐	อินเทอร์เน็ต ความเร็วสูง ครอบคลุมพื้นที่ เมืองพัทยา	สำนัก ยุทธศาสตร์ และ งบประมาณ ฝ่ายเทคโนโลยี สารสนเทศ
๓	โครงการจ้างเหมา บริการเชื่อมต่อ วงจรรสื่อสาร อินเทอร์เน็ต เมืองพัทยา	เพื่อให้เมืองพัทยา สามารถติดต่อสื่อสาร ทางอิเล็กทรอนิกส์กับ หน่วยงานภายนอกได้	จ้างเหมา บริการเชื่อมต่อ วงจรรสื่อสาร อินเทอร์เน็ต	๕,๐๐๐,๐๐๐	๕,๐๐๐,๐๐๐	๕,๐๐๐,๐๐๐	๕,๐๐๐,๐๐๐	๕,๐๐๐,๐๐๐	เมืองพัทยา สามารถ ปฏิบัติงานได้ อย่างมี ประสิทธิภาพ มากขึ้น	เมืองพัทยา สามารถปฏิบัติงาน ได้อย่างมี ประสิทธิภาพ	สำนัก ยุทธศาสตร์ และ งบประมาณ ฝ่ายเทคโนโลยี สารสนเทศ
๔	โครงการพัฒนา ระบบสำรอง ข้อมูลและการกู้ คืนจากภัยพิบัติ เมืองพัทยา	- เพื่อออกแบบระบบ สำรองข้อมูลและการ กู้คืนจากภัยพิบัติ เมือง พัทยา - เพื่อพัฒนาระบบ สำรองข้อมูลและการ กู้คืนจากภัยพิบัติ เมือง พัทยา	พัฒนาระบบ สำรองข้อมูล และการกู้คืน จากภัยพิบัติ	๔,๑๗๓,๐๐๐					ระบบสำรอง ข้อมูลและการ กู้คืนภัยพิบัติ เมืองพัทยามี คุณภาพใน ระดับดี	ระบบสำรองข้อมูล และการกู้คืนจาก ภัยพิบัติเมืองพัทยา มีโครงสร้างพื้นฐาน เทคโนโลยี สารสนเทศและ การสื่อสารและ ความมั่นคง ปลอดภัยทางไซ	สำนัก ยุทธศาสตร์ และ งบประมาณ ฝ่ายเทคโนโลยี สารสนเทศ

ที่	โครงการ	วัตถุประสงค์	เป้าหมาย (ผลผลิต โครงการ)	งบประมาณ					ตัวชี้วัด(KPI)	ผลคาดว่าจะได้รับ	หน่วยงานที่ รับผิดชอบ หลัก
				๒๕๖๖ (บาท)	๒๕๖๗ (บาท)	๒๕๖๘ (บาท)	๒๕๖๙ (บาท)	๒๕๗๐ (บาท)			
									เบอร์ที่มีคุณภาพ		
๕	ค่าจ้างเหมา เอกชนเพื่อให้ บริการเช่าระบบ กล้องโทรทัศน์ วงจรปิด (งานเช่าระบบ กล้อง โทรทัศน์ วงจรปิด)	- เพื่อเช่าระบบ กล้องโทรทัศน์ วงจร ปิดพร้อมอุปกรณ์ต่อ พ่วงสำหรับตรวจตรา เฝ้าระวัง และ ดูแล รักษาความปลอดภัยใน พื้นที่เมืองพัทยา - เพื่อเสริมสร้าง ภาพลักษณ์ การป้อง ปรามอาชญากรรมและ สร้างความเชื่อมั่นด้าน ความปลอดภัยในการ เป็น เมืองแห่งความ ปลอดภัยตาม มาตรฐานสากล - เพื่อเพิ่มประสิทธิภาพ ในการ ทำงานของ กล้องโทรทัศน์วงจรปิด ให้ครอบคลุมพื้นที่มุม เสี่ยงมุมอับ ที่มีเพิ่มเติม อันเนื่องมาจากการ พัฒนาของเมืองอันเกิด จากความเจริญจาก	ดำเนินการเช่า ระบบกล้อง โทรทัศน์วงจร ปิด จำนวน ๙๕๐ กล้อง พร้อมอุปกรณ์ ที่เกี่ยวข้องกับ ระบบ	๔๖,๐๐๐,๐๐๐	๔๖,๐๐๐,๐๐๐	๔๖,๐๐๐,๐๐๐			ระบบกล้อง โทรทัศน์วงจร ปิดสามารถใช้งาน ได้ ตลอด ๒๔ ชั่วโมง	เมืองพัทยามี ระบบกล้อง โทรทัศน์ วงจรปิด ที่มีประสิทธิภาพ ในการดูแลรักษา ความปลอดภัยใน ชีวิตและทรัพย์สิน ของประชาชน	สำนัก ยุทธศาสตร์ และ งบประมาณ ฝ่ายการ สื่อสาร

ที่	โครงการ	วัตถุประสงค์	เป้าหมาย (ผลผลิต โครงการ)	งบประมาณ					ตัวชี้วัด(KPI)	ผลคาดว่าจะได้รับ	หน่วยงานที่ รับผิดชอบ หลัก
				๒๕๖๖ (บาท)	๒๕๖๗ (บาท)	๒๕๖๘ (บาท)	๒๕๖๙ (บาท)	๒๕๗๐ (บาท)			
		<p>การลงทุนในเมือง พัทธยา</p> <ul style="list-style-type: none"> <li>- เพื่อช่วยในการติดตามแก้ไขปัญหาข้อพิพาทจากอุบัติเหตุและเหตุต่างๆ โดยใช้กล้องโทรทัศน์วงจรปิดในการหาข้อยุติให้กับผู้เกี่ยวข้องได้อย่างรวดเร็วเป็นการบรรเทาทุกข์ให้แก่ผู้ที่ได้รับความเดือดร้อน</li> <li>- เพื่อรองรับการพัฒนาเมืองและ การลงทุนในพื้นที่ระเบียงเศรษฐกิจภาคตะวันออกให้มีความมั่นคงน่าเชื่อถือให้แก่นักลงทุน</li> <li>- เพื่อเพิ่มประสิทธิภาพและลดปัญหาการเสื่อมสภาพและชำรุดของระบบไม่ว่าจะเป็นอุปกรณ์ กล้องโทรทัศน์วงจรปิด</li> <li>- อุปกรณ์ป้องกันไฟฟ้า</li> </ul>									

ที่	โครงการ	วัตถุประสงค์	เป้าหมาย (ผลผลิต โครงการ)	งบประมาณ					ตัวชี้วัด(KPI)	ผลคาดว่าจะได้รับ	หน่วยงานที่ รับผิดชอบ หลัก
				๒๕๖๖ (บาท)	๒๕๖๗ (บาท)	๒๕๖๘ (บาท)	๒๕๖๙ (บาท)	๒๕๗๐ (บาท)			
		กระชาก - ระบบจ่าย ไฟ (UPS) - ระบบสายสัญญาณ Optic Fiber เป็นต้น									
รวม	๒๒๒,๑๗๓,๐๐๐			๖๒,๑๗๓,๐๐๐	๖๘,๐๐๐,๐๐๐	๕๘,๐๐๐,๐๐๐	๒๒,๐๐๐,๐๐๐	๑๒,๐๐๐,๐๐๐			

กลยุทธ์ที่ ๓ การยกระดับคุณภาพโครงสร้างพื้นฐานเมืองพัทยา ให้มีมาตรฐานสูง เช่น ทางเดินเท้า ศาลาที่พัก จุดจอดรถ สะพาน และไฟทางเดิน เป็นต้น โดยบูรณาการความร่วมมือระหว่างหน่วยงานภาครัฐและเอกชน

#### ๑.๒ แผนงานการรักษาความสงบภายใน

ที่	โครงการ	วัตถุประสงค์	เป้าหมาย (ผลผลิต โครงการ)	งบประมาณ					ตัวชี้วัด(KPI)	ผลคาดว่าจะได้รับ	หน่วยงานที่ รับผิดชอบ หลัก
				๒๕๖๖ (บาท)	๒๕๖๗ (บาท)	๒๕๖๘ (บาท)	๒๕๖๙ (บาท)	๒๕๗๐ (บาท)			
๑	โครงการจ้างเหมา บริหารจัดการและ ควบคุมความ ปลอดภัยทางลด ระดับบริเวณ ถนน สุขุมวิท-พัทยา กลาง	เพื่อดำเนินการว่าจ้าง บริษัท กลุ่มบริษัท หรือกลุ่มนิติบุคคล ปฏิบัติงานควบคุม และดูแลอุปกรณ์ ระบบด้านความ ปลอดภัยและระบบ ด้านอำนวยความสะดวก อย่างมีประสิทธิภาพ เกิดความปลอดภัย สามารถตอบสนอง ต่อเหตุการณ์ฉุกเฉิน	สามารถ ดำเนินงาน ปฏิบัติการ ควบคุมและ ดูแลอุปกรณ์ ระบบด้าน ความปลอดภัย และระบบ อำนวยความสะดวก อย่างมีประสิทธิภาพ ตลอด ๒๔ ชั่วโมง	๓,๐๐๐,๐๐๐	๓,๐๐๐,๐๐๐	๓,๐๐๐,๐๐๐	๓,๐๐๐,๐๐๐	๓,๐๐๐,๐๐๐	การควบคุมดูแล ระบบต่างของงาน บริหารคุมความ ปลอดภัยทางลด ระดับบริเวณทาง แยกถนนสุขุมวิท- ถนนพญากลาง ตลอด ๒๔ ชั่วโมง	- มีระบบบริหาร จัดการและควบคุม ความปลอดภัยทางลด ระดับบริเวณถนน สุขุมวิท พัทยากลางที่ มีประสิทธิภาพเป็น การเพิ่มความ ปลอดภัยในการขับขี่ ของผู้ใช้รถใช้ถนน - เกิดความปลอดภัย ในชีวิตและทรัพย์สิน ของนักท่องเที่ยวและ	สำนักช่าง ฝ่ายระบบ การจราจร

ที่	โครงการ	วัตถุประสงค์	เป้าหมาย (ผลผลิตโครงการ)	งบประมาณ					ตัวชี้วัด(KPI)	ผลคาดว่าจะได้รับ	หน่วยงานที่รับผิดชอบหลัก
				๒๕๖๖ (บาท)	๒๕๖๗ (บาท)	๒๕๖๘ (บาท)	๒๕๖๙ (บาท)	๒๕๗๐ (บาท)			
		ได้ตลอดเวลาตลอด ๒๔ ชั่วโมง								ประชาชนผู้อาศัยอยู่ในพื้นที่เมืองพญา - เป็นการสร้างภาพลักษณ์ที่ดีและสร้างความเชื่อมั่นให้กับประชาชนและนักท่องเที่ยว	
รวม	๑๕,๐๐๐,๐๐๐			๓,๐๐๐,๐๐๐	๓,๐๐๐,๐๐๐	๓,๐๐๐,๐๐๐	๓,๐๐๐,๐๐๐	๓,๐๐๐,๐๐๐			

### ๓.๑ แผนงานอุตสาหกรรมและการโยธา

ที่	โครงการ	วัตถุประสงค์	เป้าหมาย(ผลผลิตโครงการ)	งบประมาณ					ตัวชี้วัด(KPI)	ผลคาดว่าจะได้รับ	หน่วยงานที่รับผิดชอบหลัก	
				๒๕๖๖ (บาท)	๒๕๖๗ (บาท)	๒๕๖๘ (บาท)	๒๕๖๙ (บาท)	๒๕๗๐ (บาท)				
๑	โครงการปรับปรุงซุ้มสะพานลอย เฉลิมพระเกียรติ พระเกียรติ	เพื่อเฉลิมพระเกียรติและเป็น การแสดงออกซึ่ง ความจงรักภักดี	ปรับปรุงซุ้มเฉลิมพระเกียรติ จำนวน ๓ แห่ง ๑. บริเวณหน้าวัดกระต๊อบ ๒. ทางลงชายหาดพญาเหนือ ๓. ทางลงชายหาดจอมเทียน		๓,๑๖๐,๐๐๐	๑,๗๒๐,๐๐๐	๗๕๐,๐๐๐	๖๙๐,๐๐๐		ปรับปรุงซุ้ม จำนวน ๓ แห่ง	เกิดความสวยงามและแสดงออกซึ่งความจงรักภักดีต่อพระมหากษัตริย์	ฝ่ายโยธา สำนักช่าง
๒	โครงการติดตั้งซุ้มเฉลิมพระเกียรติ	เพื่อเฉลิมพระเกียรติและ	ติดตั้งซุ้มเฉลิมพระเกียรติ บริเวณถนน		๘,๑๗๔,๗๐๐					ติดตั้งซุ้ม จำนวน ๑ แห่ง	เกิดความสวยงามและ	ฝ่ายโยธา สำนักช่าง

ที่	โครงการ	วัตถุประสงค์	เป้าหมาย(ผลผลิตโครงการ)	งบประมาณ					ตัวชี้วัด(KPI)	ผลคาดว่าจะได้รับ	หน่วยงานที่รับผิดชอบหลัก
				๒๕๖๖ (บาท)	๒๕๖๗ (บาท)	๒๕๖๘ (บาท)	๒๕๖๙ (บาท)	๒๕๗๐ (บาท)			
		เป็นการแสดงออกซึ่งความจงรักภักดีต่อพระมหากษัตริย์	สุชุมวิทหน้าตลาดน้ำ ๔ ภาค จำนวน ๑ แห่ง							แสดงออกซึ่งความจงรักภักดีต่อพระมหากษัตริย์	
๓	โครงการสำรวจออกแบบถนนสาย ๑๖ ตามประกาศคณะกรรมการพัฒนาพิเศษภาคตะวันออก เรื่องแผนผังการใช้ประโยชน์ในที่ดินและแผนผังการพัฒนาโครงสร้างพื้นฐานและระบบสาธารณูปโภค เขตพัฒนาพิเศษภาคตะวันออก พ.ศ. ๒๕๖๒	- เพื่อสำรวจและออกแบบรายละเอียดด้านวิศวกรรม ด้านสถาปัตยกรรม ด้านภูมิสถาปัตยกรรม และงานระบบ พร้อมทั้งจัดทำเอกสารประมาณราคาค่าก่อสร้างถนน  - เพื่อทราบกรอบค่าใช้จ่ายในการเวนคืนที่ดิน จำนวนแปลงที่ดินและพื้นที่ในการก่อสร้างถนนเพื่อรองรับการขยายตัวของ	ทราบจำนวนแปลงที่ดินและผู้ครอบครองพร้อมประมาณราคาในการเวนคืนที่ดิน พร้อมรูปแบบรายการถนนและระบบระบายน้ำและค่าก่อสร้าง	๑๐,๐๐๐,๐๐๐					รายงานการสำรวจออกแบบถนน สาย ๑๖ จำนวน ๑ ชุด	- แบบรายละเอียดของโครงข่ายถนนที่มีความสะดวกและปลอดภัยต่อประชาชนและนักท่องเที่ยว  - รูปแบบถนนที่มีความเหมาะสมด้านวิศวกรรม เศรษฐกิจและสิ่งแวดล้อมที่สอดคล้องกับความต้องการของชุมชนและประชาชนในพื้นที่	สำนักช่างฝ่ายสถาปัตยกรรม



ที่	โครงการ	วัตถุประสงค์	เป้าหมาย(ผลผลิตโครงการ)	งบประมาณ					ตัวชี้วัด(KPI)	ผลคาดว่าจะได้รับ	หน่วยงานที่รับผิดชอบหลัก
				๒๕๖๖ (บาท)	๒๕๖๗ (บาท)	๒๕๖๘ (บาท)	๒๕๖๙ (บาท)	๒๕๗๐ (บาท)			
		เมืองทางด้านเศรษฐกิจและการท่องเที่ยวของเมืองพัทยา									
๔	โครงการก่อสร้างท่อระบายน้ำพร้อมฝิวจราจร ค.ส.ล. ซอยเชื่อมซอยพัทยาใต้ ๑ (หลังร้านโอเอสวัสดุก่อสร้าง)	- เพื่อแก้ไขปัญหาน้ำท่วมและจัดการการระบายน้ำในบริเวณพื้นที่โครงการและใกล้เคียง	- งานก่อสร้างวางท่อระบายน้ำ HDPE ขนาด Ø ๘๐๐ มม.พร้อมบ่อพักระบายน้ำ ค.ส.ล.ความยาวรวมไม่น้อยกว่า ๑๖๐ เมตร โดยจำนวนบ่อพักไม่น้อยกว่า ๑๕ บ่อ พร้อมฝาเหล็กหล่อ - งานก่อสร้างบ่อดักทราย ขนาด ๒.๐๐ x ๖.๐๐ เมตร ความลึกไม่น้อยกว่า ๒.๐๐ เมตร จำนวน ๑ บ่อ พร้อมฝาเหล็กหล่อ - งานก่อสร้างฝิว	๒,๗๑๐,๐๐๐					- จำนวนรายการสิ่งก่อสร้างที่ได้รับการปรับปรุงพัฒนาตามเป้าหมายจำนวนทั้งสิ้น ๓ รายการ - จำนวนครั้งของการเกิดปัญหาน้ำท่วมลดลง	- แก้ไขปัญหาน้ำท่วมขังในพื้นที่เมืองพัทยา - แก้ไขปัญหาการระบายน้ำในพื้นที่เมืองพัทยา - ลดความสูญเสียชีวิตและทรัพย์สินจากปัญหาอุทกภัย	สำนักช่างสุขาภิบาล ฝ่ายออกแบบและควบคุมการก่อสร้างระบบระบายน้ำ

ที่	โครงการ	วัตถุประสงค์	เป้าหมาย(ผลผลิตโครงการ)	งบประมาณ					ตัวชี้วัด(KPI)	ผลคาดว่าจะได้รับ	หน่วยงานที่รับผิดชอบหลัก
				๒๕๖๖ (บาท)	๒๕๖๗ (บาท)	๒๕๖๘ (บาท)	๒๕๖๙ (บาท)	๒๕๗๐ (บาท)			
			จรรยา ค.ส.ล. ความกว้าง ประมาณ ๖.๐๐ เมตรความหนา เฉลี่ย ๐.๑๕ เมตร ความยาวประมาณ ๘๖ เมตร คิดเป็น พื้นที่ไม่น้อยกว่า ๔๘๐ ตารางเมตร								
๕	โครงการก่อสร้าง ท่อระบายน้ำพร้อม ฝิวจรรยา ค.ส.ล. ซอยสุขุมวิท – พญา ๙/๑ (หลังศูนย์มาสด้า) ตำบลนาเกลือ อำเภอบางละมุง จังหวัดชลบุรี	เพื่อแก้ไขปัญหา น้ำท่วมและ จัดการการ ระบายน้ำใน บริเวณพื้นที่ โครงการและ ใกล้เคียง	- งานก่อสร้างวาง ท่อระบายน้ำHDPE ขนาด Ø ๖๐๐ มม. พร้อมบ่อพัก ระบายน้ำ ค.ส.ล. ความยาวรวมไม่ น้อยกว่า ๑๒๕ เมตร โดยจำนวน บ่อพักไม่น้อยกว่า ๑๓ บ่อ พร้อมฝา เหล็กหล่อ - งานก่อสร้างฝิว จรรยา ค.ส.ล.กว้าง ประมาณ ๑.๘๐- ๗.๕๐ เมตร ความ หนาเฉลี่ย ๐.๑๕	๑,๘๓๐,๐๐๐					- จำนวนรายการ สิ่งก่อสร้างที่ ได้รับการพัฒนา ปรับปรุงตาม เป้าหมายจำนวน ทั้งสิ้น ๒ รายการ - จำนวนครั้งของ การเกิดปัญหาน้ำ ท่วมลดลง	- แก้ไขปัญหาน้ำ ท่วมขังในพื้นที่ เมืองพญา - แก้ไขปัญหา การระบายน้ำใน พื้นที่เมืองพญา - ลดความ สูญเสียชีวิตและ ทรัพย์สินจาก ปัญหาอุทกภัย	สำนักช่าง สุขาภิบาล ฝ่ายออกแบบ และควบคุม การก่อสร้าง ระบบระบาย น้ำ

ที่	โครงการ	วัตถุประสงค์	เป้าหมาย(ผลผลิตโครงการ)	งบประมาณ					ตัวชี้วัด(KPI)	ผลคาดว่าจะได้รับ	หน่วยงานที่รับผิดชอบหลัก
				๒๕๖๖ (บาท)	๒๕๖๗ (บาท)	๒๕๖๘ (บาท)	๒๕๖๙ (บาท)	๒๕๗๐ (บาท)			
			เมตร ความยาว ประมาณ ๗๕ เมตร คิดเป็นพื้นที่ ไม่น้อยกว่า ๔๓๘ ตารางเมตร								
๖	โครงการปรับปรุง สำนักงานเมือง พัทธา สาขาเกาะล้าน	เพื่อปรับปรุง สำนักงานเมือง พัทธาสาขาเกาะ ล้านให้สามารถ ใช้งานได้ และ รองรับประชาชน ผู้มาใช้บริการ	ปรับปรุงสำนักงาน ประกอบด้วย - ปรับปรุงห้องน้ำ - ปรับปรุงงาน ระบบอาคาร	๖,๘๐๐,๐๐๐					- ห้องน้ำกลับมา ใช้งานได้ปกติ - ระบบอาคาร กลับมาใช้งานได้ ปกติ	- มีห้องน้ำ สำหรับ พนักงาน และประชาชน ที่มาติดต่อ ราชการ - ระบบอาคาร สำนักงานมี สภาพพร้อมใช้ งานได้ปกติ	เมืองพัทธา สาขาเกาะล้าน ฝ่ายการโยธา
๗	โครงการก่อสร้าง อาคารเก็บพัสดุ เมืองพัทธา สาขา เกาะล้าน	เพื่อใช้สำหรับ เก็บพัสดุก่อสร้าง และ ซ่อมบำรุง	ขยายพื้นที่เก็บวัสดุ ก่อสร้าง และซ่อม บำรุง		๑๕,๐๐๐,๐๐๐				ได้พื้นที่ใช้ ประโยชน์สำหรับ สำนักงาน คิดเป็น พื้นที่ ๔๑๐ ตร.ม.	การจัดเก็บวัสดุ สะดวกเรียบร้อย และมีความ ปลอดภัย	เมืองพัทธา สาขาเกาะล้าน ฝ่ายการโยธา

ที่	โครงการ	วัตถุประสงค์	เป้าหมาย(ผลผลิตโครงการ)	งบประมาณ					ตัวชี้วัด(KPI)	ผลคาดว่าจะได้รับ	หน่วยงานที่รับผิดชอบหลัก
				๒๕๖๖ (บาท)	๒๕๖๗ (บาท)	๒๕๖๘ (บาท)	๒๕๖๙ (บาท)	๒๕๗๐ (บาท)			
๘	ค่าจ้างติดตั้งสัญลักษณ์จราจรบนถนนพื้นทางและติดตั้งป้ายจราจร	<ul style="list-style-type: none"> <li>- เพื่อติดตั้งป้ายจราจรชนิดต่าง ๆ</li> <li>- เพื่อให้ถนนบนเกาะล้านมีเครื่องหมายจราจรตามหลักวิศวกรรมจราจรที่ชัดเจน</li> <li>- เพื่อลดความเสี่ยงในการเกิดอุบัติเหตุในช่วงทัศนวิสัยไม่ดี</li> </ul>	<p>จัดจ้างดำเนินการติดตั้งสัญลักษณ์จราจรบนพื้นทางและติดตั้งป้ายจราจรชนิดต่าง ๆ และสัญลักษณ์จราจรอื่น ๆ เช่น</p> <ol style="list-style-type: none"> <li>๑. ทาสีขอบทางและเกาะกลางถนน</li> <li>๒. ติดตั้งอุปกรณ์ป้องกันอันตราย</li> <li>๓. ติดตั้งป้ายทางเดินคนข้าม</li> <li>๔. ป้ายจราจรชนิดต่างๆ เช่น               <ol style="list-style-type: none"> <li>๑. ป้ายห้ามจอด</li> <li>๒. ป้ายระวางรถสวนทาง</li> <li>๓. ป้ายห้ามเลี้ยวขวา</li> <li>๔. ป้ายห้ามเลี้ยวซ้าย เป็นต้น</li> </ol> </li> </ol>	๕๐๐,๐๐๐					ร้อยละจำนวนอุบัติเหตุและอาชญากรรมลดลง	<ul style="list-style-type: none"> <li>- ประชาชนและนักท่องเที่ยวมีความปลอดภัยจากอุบัติเหตุ</li> <li>- ช่วยลดอุบัติเหตุลดปัญหาการจราจรในช่วงวันหยุดเสาร์-อาทิตย์ ช่วงเทศกาลต่างๆ</li> </ul>	เมืองพัทยา สาขาเกาะล้าน ฝ่ายการโยธา

ที่	โครงการ	วัตถุประสงค์	เป้าหมาย(ผลผลิตโครงการ)	งบประมาณ					ตัวชี้วัด(KPI)	ผลคาดว่าจะได้รับ	หน่วยงานที่รับผิดชอบหลัก
				๒๕๖๖ (บาท)	๒๕๖๗ (บาท)	๒๕๖๘ (บาท)	๒๕๖๙ (บาท)	๒๕๗๐ (บาท)			
๙	โครงการก่อสร้างถนนภายในชุมชนเกาะล้านบริเวณซอยตาจุ่น	เพื่อปรับปรุงเส้นทางจราจรบนพื้นที่เกาะล้าน	ก่อสร้างถนนค.ส.ล. ผิวปูบล็อกคอนกรีตสำเร็จรูปพร้อมคันหินคอนกรีต ความกว้างประมาณ ๑.๙๐ - ๓.๓๐ เมตร ยาวประมาณ ๑๑๙ เมตร หรือพื้นที่ไม่น้อยกว่า ๒๔๖.๐๐ ตร.ม.	๓๓๐,๐๐๐					การสัญจรของประชาชนมีความปลอดภัยและมีความพึงพอใจ	ชุมชนเกาะล้านมีถนนปูบล็อกคอนกรีตเพิ่มขึ้นลดปัญหาเดือดร้อนลำคาญของชาวบ้าน	เมืองพัทยา สาขาเกาะล้าน ฝ่ายการโยธา
๑๐	โครงการก่อสร้างถนนภายในชุมชนเกาะล้านบริเวณซอยยายหนู	เพื่อปรับปรุงเส้นทางจราจรบนพื้นที่เกาะล้าน	ก่อสร้างถนนค.ส.ล. ผิวปูบล็อกคอนกรีตสำเร็จรูปพร้อมคันหินคอนกรีต ความกว้างประมาณ ๑.๒๕ - ๒.๑๐ เมตร ยาวประมาณ ๑๒๑ เมตร หรือพื้นที่ไม่น้อยกว่า ๒๑๐.๐๐ ตร.ม.	๓๙๐,๐๐๐					การสัญจรของประชาชนมีความปลอดภัยและมีความพึงพอใจ	ชุมชนเกาะล้านมีถนนปูบล็อกคอนกรีตเพิ่มขึ้นลดปัญหาเดือดร้อนลำคาญของชาวบ้าน	เมืองพัทยา สาขาเกาะล้าน ฝ่ายการโยธา
รวม	๔๘,๘๙๔,๗๐๐			๒๒,๕๖๐,๐๐๐	๒๖,๓๓๔,๗๐๐						

## ยุทธศาสตร์ที่ ๓

### ส่งเสริมนวัตกรรมทางเศรษฐกิจและเป็นมิตรต่อสิ่งแวดล้อม

#### กลยุทธ์

- ๑) การส่งเสริมการพัฒนาอุตสาหกรรมด้านสุขภาพ เช่น บุคลากร โรงพยาบาล อุปกรณ์ทางการแพทย์ และระบบสารสนเทศสาธารณสุขและสุขภาพ เพื่อให้เมืองพัทยาเป็นศูนย์กลางด้านสุขภาพที่ทันสมัยแห่งภาคตะวันออก และมุ่งสู่การพัฒนาระบบการแพทย์ระดับนานาชาติ
- ๒) การส่งเสริมการท่องเที่ยวเชิงคุณภาพ ที่มีศักยภาพในการเติบโตสูง
- ๓) การส่งเสริมการท่องเที่ยวสีเขียวใน ๒ มิติ ได้แก่ ๑) มิติด้านสิ่งแวดล้อม และ ๒) มิติด้านศิลปวัฒนธรรมท้องถิ่นและพหุวัฒนธรรม
- ๔) การยกระดับอุตสาหกรรมไมซ์ (Meetings, Incentives, Conventions, Exhibitions : MICE)
- ๕) การส่งเสริมเศรษฐกิจชุมชน การประกอบอาชีพ การสร้างรายได้ ที่สามารถพึ่งตนเองภายใต้ปรัชญาเศรษฐกิจพอเพียง
- ๖) การส่งเสริมเศรษฐกิจเชิงสร้างสรรค์

## รายงานรายละเอียดโครงการพัฒนา (แบบ ผ.๐๒)

ทบทวนแผนพัฒนาเมืองพัทยา ฉบับที่ ๒ พ.ศ. ๒๕๖๖ - ๒๕๗๐ ครั้งที่ ๑/๒๕๖๖

## แผนยุทธศาสตร์ชาติ ๒๐ ปี (พ.ศ. ๒๕๖๑ - ๒๕๘๐)

ประเด็นยุทธศาสตร์ ๒ ยุทธศาสตร์ชาติด้านการสร้างความสามารถในการแข่งขัน

## แผนพัฒนาเศรษฐกิจและสังคมแห่งชาติ ฉบับที่ ๑๓ (พ.ศ. ๒๕๖๖ - ๒๕๗๐)

หมวดหมู่ที่ ๒ ไทยเป็นจุดหมายของการท่องเที่ยวที่เน้นคุณภาพและความยั่งยืน

หมวดหมู่ที่ ๔ ไทยเป็นศูนย์กลางทางการแพทย์และสุขภาพมูลค่าสูง

หมวดหมู่ที่ ๗ ไทยมีวิสาหกิจขนาดกลางและขนาดย่อมที่เข้มแข็ง มีศักยภาพสูง และสามารถแข่งขันได้

หมวดหมู่ที่ ๘ ไทยมีพื้นที่และเมืองอัจฉริยะที่น่าอยู่ ปลอดภัย เด็ดขาดได้อย่างยั่งยืน

หมวดหมู่ที่ ๙ ไทยมีความยากจนข้ามรุ่นลดลง และมีความคุ้มครองทางสังคมที่เพียงพอเหมาะสม

หมวดหมู่ที่ ๑๐ ไทยมีเศรษฐกิจหมุนเวียนและสังคมคาร์บอนต่ำ

หมวดหมู่ที่ ๑๒ ไทยมีกำลังคนสมรรถนะสูง มุ่งเรียนรู้อย่างต่อเนื่อง ตอบโจทย์ การพัฒนาแห่งอนาคต

## เป้าหมายการพัฒนาที่ยั่งยืน (Sustainable Development Goals :SDGs)

เป้าหมายที่ ๑: ยุติความยากจนทุกรูปแบบในทุกที่

เป้าหมายที่ ๓: สร้างหลักประกันการมีสุขภาพที่ดี และส่งเสริมความเป็นอยู่ที่ดีสำหรับทุกคนในทุกช่วงวัย

เป้าหมายที่ ๘: ส่งเสริมการเจริญเติบโตทางเศรษฐกิจอย่างต่อเนื่อง ครอบคลุม และยั่งยืน การจ้างงานเต็มที่มีผลผลิตภาพ และการมีงานที่มีคุณค่าสำหรับทุกคน

เป้าหมายที่ ๑๐: ลดความไม่เสมอภาคภายในและระหว่างประเทศ

## ไทยแลนด์ ๔.๐

มิติที่ ๑ ความมั่งคั่งทางเศรษฐกิจ (Economic Wealth)

## เป้าหมายการพัฒนาภาคตะวันออก (พ.ศ. ๒๕๖๖ - ๒๕๗๐)

เป้าหมายที่ ๑ พัฒนาอุตสาหกรรมเป้าหมายเป็นกำลังหลักในการขับเคลื่อนเศรษฐกิจสีเขียวของภาคตะวันออก

เป้าหมายที่ ๓ ยกระดับการท่องเที่ยวของภาคตะวันออกสู่การเป็นจุดหมายการท่องเที่ยวของโลก ที่เน้นคุณภาพและความยั่งยืน

## โครงการพัฒนาเขตพัฒนาพิเศษภาคตะวันออก (Eastern Economic Corridor: EEC)

ประเด็นยุทธศาสตร์ ๒ ผลักดันอุตสาหกรรมเป้าหมาย

### แผนพัฒนากลุ่มจังหวัดภาคตะวันออก ๑ (ฉะเชิงเทรา ชลบุรี ระยอง) พ.ศ. ๒๕๖๖ - ๒๕๗๐

๑) พัฒนาพื้นที่เพื่อส่งเสริมการค้า การลงทุนอุตสาหกรรม มุ่งสู่เขตพัฒนาพิเศษภาคตะวันออกที่ดีและทันสมัย

๓) ส่งเสริมและพัฒนาสิ่งอำนวยความสะดวก สินค้า และการบริการด้านการท่องเที่ยว

### แผนพัฒนาจังหวัดชลบุรี (พ.ศ. ๒๕๖๖ - ๒๕๗๐)

ประเด็นการพัฒนาที่ ๑ ยกระดับการพัฒนานวัตกรรมอุตสาหกรรมเพื่อเพิ่มขีดความสามารถในการแข่งขันเศรษฐกิจอุตสาหกรรม และเทคโนโลยีที่เป็นมิตรกับสิ่งแวดล้อมที่ยั่งยืน

ประเด็นการพัฒนาที่ ๒ ยกระดับให้เป็นจังหวัดท่องเที่ยวที่มีคุณภาพระดับนานาชาติ

ประเด็นการพัฒนาที่ ๓ สร้างเสริมนวัตกรรมเกษตร สู่เศรษฐกิจชีวภาพ

### ยุทธศาสตร์การพัฒนาขององค์กรปกครองส่วนท้องถิ่นในเขตจังหวัดชลบุรี

๒) การส่งเสริมวัฒนธรรมและการท่องเที่ยวสู่นวัตกรรมวิถีใหม่

๔) การพัฒนาคุณภาพชีวิตสู่เมืองนวัตกรรม น้อมนำหลักเศรษฐกิจพอเพียง

### นโยบาย Better Pattaya

เป้าหมายที่ ๑ แก้ปัญหาเร่งด่วนเรื่องเศรษฐกิจรายได้ การจ้างงาน

เป้าหมายที่ ๓ สานต่อวิสัยทัศน์ “นีโอพัทยา เพื่อการท่องเที่ยวอย่างยั่งยืน”



กลยุทธ์ที่ ๒ การส่งเสริมการท่องเที่ยวเชิงคุณภาพ ที่มีศักยภาพในการเติบโตสูง

๒.๖ แผนงานการศาสนาวัฒนธรรมและนันทนาการ

ที่	โครงการ	วัตถุประสงค์	เป้าหมาย (ผลผลิต โครงการ)	งบประมาณ					ตัวชี้วัด(KPI)	ผลคาดว่าจะ ได้รับ	หน่วยงานที่ รับผิดชอบ หลัก
				๒๕๖๖ (บาท)	๒๕๖๗ (บาท)	๒๕๖๘ (บาท)	๒๕๖๙ (บาท)	๒๕๗๐ (บาท)			
๑	โครงการงาน เทศกาลพัทยา Pattaya Festival	เพื่อพัฒนาส่งเสริม การท่องเที่ยวดึงดูด นักท่องเที่ยวทั้งใน ประเทศและ ต่างประเทศและ กระตุ้นเศรษฐกิจของ เมืองพัทยา	ร่วมกับ หน่วยงานภาครัฐ และภาคเอกชน จัดกิจกรรมเฉลิม ฉลองขบวน พาเหรดเวทีการ แสดงการออก ร้านจำหน่าย สินค้าและอาหาร	๒๐,๐๐๐,๐๐๐	๒๐,๐๐๐,๐๐๐	๒๐,๐๐๐,๐๐๐	๒๐,๐๐๐,๐๐๐	๒๐,๐๐๐,๐๐๐	- ปีละ ๑ ครั้ง - จำนวน ผู้เข้าร่วม กิจกรรมไม่ น้อยกว่า ๑๐,๐๐๐ คน	มีกิจกรรมการ ท่องเที่ยวที่ สามารถดึงดูด นักท่องเที่ยว และกระตุ้น เศรษฐกิจของ เมืองพัทยา	สำนักงานที่ ท่องเที่ยวและ กีฬา ฝ่ายส่งเสริม การท่องเที่ยว เชิงการแสดง
๒	โครงการส่งเสริม เศรษฐกิจเชิง สร้างสรรค์เพื่อ ความยั่งยืนใน รูปแบบ Workation	- เพื่อส่งเสริม เศรษฐกิจเชิง สร้างสรรค์เพื่อ ความยั่งยืนใน รูปแบบ Workation - เพื่อพัฒนาวิธีการ และสภาพแวดล้อม ให้มีรูปแบบ Workation อย่าง ครบวงจร - เพื่อจัดกิจกรรม ส่งเสริมและให้ ความรู้ภาคธุรกิจ เกี่ยวกับ Workation	นักท่องเที่ยว อาศัยอยู่ในเมือง พัทยานาน กว่าเดิมใน รูปแบบทำงาน และพักผ่อน	๓๐,๐๐๐,๐๐๐	-	-	-	-	-จำนวนโรงแรม ที่เข้าร่วม โครงการไม่ น้อยกว่า ร้อยละ ๘๐	โรงแรมในเมือง พัทยานีมีการ ปรับรูปแบบ การให้บริการ มูลค่าสูง	สำนักงาน ท่องเที่ยวและ กีฬา ฝ่าย พัฒนาการ ท่องเที่ยว

ที่	โครงการ	วัตถุประสงค์	เป้าหมาย (ผลผลิต โครงการ)	งบประมาณ					ตัวชี้วัด(KPI)	ผลคาดว่าจะ ได้รับ	หน่วยงานที่ รับผิดชอบ หลัก
				๒๕๖๖ (บาท)	๒๕๖๗ (บาท)	๒๕๖๘ (บาท)	๒๕๖๙ (บาท)	๒๕๗๐ (บาท)			
๓	โครงการเทศกาลดนตรีเมืองพัทยา	เพื่อพัฒนาส่งเสริมกิจกรรมและกระตุ้นให้เกิดกระแสการท่องเที่ยวภายในประเทศและดึงดูดนักท่องเที่ยวต่างประเทศ	ร่วมกับหน่วยงานภาครัฐและภาคเอกชนเพื่อจัดกิจกรรมส่งเสริมภาพลักษณ์การเป็นเมืองแห่งเสียงดนตรีและเพื่อกระตุ้นเศรษฐกิจในพัทยาและเกาะล้าน	๓๐,๐๐๐,๐๐๐	๓๓,๐๐๐,๐๐๐	๓๓,๐๐๐,๐๐๐	๓๓,๐๐๐,๐๐๐	๓๓,๐๐๐,๐๐๐	- ๑ ครั้ง/ปี - จำนวนผู้เข้าร่วมกิจกรรมไม่น้อยกว่า ๓๐,๐๐๐ คน	กิจกรรมสามารถดึงดูดดึงดูดนักท่องเที่ยวให้เพิ่มมากขึ้นเป็นการกระตุ้นเศรษฐกิจในภาพรวมของเมืองพัทยาและเกาะล้าน	สำนักงานการท่องเที่ยวและกีฬา ฝ่ายส่งเสริมการท่องเที่ยว เชิงการแสดง
๔	โครงการเทศกาลพลูนานาชาติเมืองพัทยา	เพื่อส่งเสริมและกระตุ้นให้เกิดกระแสการเดินทางท่องเที่ยวในประเทศเพิ่มขึ้น และเกิดการกระจายรายได้ภายในพื้นที่เมืองพัทยาและใกล้เคียง	ร่วมกับภาครัฐและเอกชนจัดงานแสดงพลูนานาชาติและเพื่อกระตุ้นการท่องเที่ยว	๑๕,๕๐๐,๐๐๐	๒๕,๐๐๐,๐๐๐	๒๕,๐๐๐,๐๐๐	๒๕,๐๐๐,๐๐๐	๒๕,๐๐๐,๐๐๐	- ๑ ครั้ง/ปี - จำนวนผู้เข้าร่วมกิจกรรมไม่น้อยกว่า ๕๐,๐๐๐ คน	กิจกรรมสามารถดึงดูดนักท่องเที่ยวให้เพิ่มมากขึ้น	สำนักงานการท่องเที่ยวและกีฬา ฝ่ายส่งเสริมการท่องเที่ยว เชิงการแสดง

ที่	โครงการ	วัตถุประสงค์	เป้าหมาย (ผลผลิต โครงการ)	งบประมาณ					ตัวชี้วัด(KPI)	ผลคาดว่าจะ ได้รับ	หน่วยงานที่ รับผิดชอบ หลัก
				๒๕๖๖ (บาท)	๒๕๖๗ (บาท)	๒๕๖๘ (บาท)	๒๕๖๙ (บาท)	๒๕๗๐ (บาท)			
๕	โครงการจัด กิจกรรมฟื้นฟู และส่งเสริมการ ท่องเที่ยว	เพื่อเป็นการ ประชาสัมพันธ์ และ ส่งเสริมการท่องเที่ยว และร่วมมือสนับสนุน การจัดกิจกรรม ท่องเที่ยว	จัดกิจกรรม ส่งเสริมการ ท่องเที่ยวปีละ ไม่น้อยกว่า ๑๐ รายการ	๒๐,๐๐๐,๐๐๐	๒๐,๐๐๐,๐๐๐	๒๐,๐๐๐,๐๐๐	๒๐,๐๐๐,๐๐๐	๒๐,๐๐๐,๐๐๐	- จัดกิจกรรม ส่งเสริมการ ท่องเที่ยวปีละ ไม่น้อยกว่า ๑๐ รายการ - จำนวน ผู้เข้าร่วม กิจกรรมแต่ละ รายการไม่น้อย กว่า ๓๐๐ คน	พัฒนา เศรษฐกิจและ กระตุ้นการ ท่องเที่ยวของ เมืองพัทยาให้ เติบโตเพิ่ม รายได้จากการ ท่องเที่ยว	สำนักงานที่ ท่องเที่ยวและ กีฬา ฝ่าย พัฒนาการ ท่องเที่ยว
๖	โครงการพัฒนา สื่อการรับรู้เพื่อ ส่งเสริมการท่องเที่ยว โลกเสมือนจริง (Metaverse) ในเมืองพัทยา	เพื่อพัฒนาสื่อการ รับรู้เพื่อส่งเสริมการ เที่ยวโลกเสมือนจริง (Metaverse) ในเมืองพัทยา	สื่อการรับรู้เพื่อ ส่งเสริมการเที่ยว โลกเสมือนจริง (Metaverse) ในเมืองพัทยา		๒๕,๐๐๐,๐๐๐	๑๐,๐๐๐,๐๐๐	๑๐,๐๐๐,๐๐๐	๑๐,๐๐๐,๐๐๐	คุณภาพของ สื่อการรับรู้เพื่อ ส่งเสริมการ เที่ยวโลก เสมือนจริงอยู่ ในระดับดี	มีสื่อในรูปแบบ Metaverse ให้บริการ ประชาชน	สำนักงานที่ ท่องเที่ยวและ กีฬา ฝ่าย พัฒนาการ ท่องเที่ยว
๗	โครงการเฉลิม ฉลองส่งท้ายปี เก่าต้อนรับปีใหม่	เพื่อเป็นกิจกรรม เฉลิมฉลองเทศกาล ต้อนรับศักราชใหม่ และเป็นการส่งเสริม การท่องเที่ยวเมือง พัทยาและเกาะล้าน	ร่วมกับ หน่วยงานภาครัฐ และภาคเอกชน จัดกิจกรรมนับ ถอยหลังในวัน ขึ้นปีใหม่โดยจัด ให้มีกิจกรรม ต่างๆ เช่น การ	๑๘,๐๐๐,๐๐๐	๑๘,๐๐๐,๐๐๐	๑๘,๐๐๐,๐๐๐	๑๘,๐๐๐,๐๐๐	๑๘,๐๐๐,๐๐๐	- ๑ ครั้ง/ปี - จำนวน ผู้เข้าร่วม กิจกรรมไม่ น้อยกว่า ๑๐,๐๐๐ คน - ๑ ครั้ง/ปี - จำนวน	ทำให้ ประชาชนและ นักท่องเที่ยว มาร่วม กิจกรรมในวัน ขึ้นปีใหม่ เพิ่มขึ้น	สำนักงานที่ ท่องเที่ยวและ กีฬา ฝ่ายส่งเสริม การท่องเที่ยว เชิงการแสดง

ที่	โครงการ	วัตถุประสงค์	เป้าหมาย (ผลผลิต โครงการ)	งบประมาณ					ตัวชี้วัด(KPI)	ผลคาดว่าจะ ได้รับ	หน่วยงานที่ รับผิดชอบ หลัก
				๒๕๖๖ (บาท)	๒๕๖๗ (บาท)	๒๕๖๘ (บาท)	๒๕๖๙ (บาท)	๒๕๗๐ (บาท)			
			แสดงดนตรีและ การแสดง ศิลปวัฒนธรรม						ผู้เข้าร่วม กิจกรรมไม่ น้อยกว่า ๓๐,๐๐๐ คน		
๘	โครงการพืชมาราธอน	เพื่อส่งเสริมการวิ่ง มาราธอนระดับ นานาชาติ และเพื่อ พัฒนานักวิ่งของ ประเทศโดยรวม	- จัดวิ่งประเภท มาราธอน ฮาล์ฟ มาราธอน - คิวเตอร์ มาราธอนวีลแชร์ และวิ่งเพื่อ สุขภาพ	๑๒,๐๐๐,๐๐๐	๑๒,๐๐๐,๐๐๐	๑๒,๐๐๐,๐๐๐	๑๒,๐๐๐,๐๐๐	๑๒,๐๐๐,๐๐๐	- จำนวน ผู้เข้าร่วม กิจกรรมไม่ น้อยกว่า ๑๐,๐๐๐ คน	ทำให้นักวิ่งชาว ไทยและ ชาวต่างชาติ เข้ามา ท่องเที่ยวและ ร่วมการแข่งขัน เพิ่มมากขึ้น	สำนักงาน ท่องเที่ยวและ กีฬา ฝ่ายการ ท่องเที่ยวเชิง กีฬา
๙	โครงการแข่งขัน กีฬาประชาชน เมืองพืชมาราธอน	เพื่อเป็นการสร้าง ชื่อเสียงให้กับ เมือง พืชมาราธอนทางด้านกีฬา (Sports Destination)	จัดโครงการ แข่งขันกีฬา ได้แก่ ประชาชน ทั่วไป เช่น ฟุตบอล ฟุตซอล เปตอง เซปักตะกร้อ ว่ายน้ำ วอลเลย์บอล บาสเกตบอล และส่งนักกีฬา เข้าร่วมการ แข่งขัน	๘,๐๐๐,๐๐๐	๘,๐๐๐,๐๐๐	๘,๐๐๐,๐๐๐	๘,๐๐๐,๐๐๐	๘,๐๐๐,๐๐๐	- ปีละ ๑ ครั้ง จำนวน ผู้เข้าร่วม กิจกรรมแต่ละ รายการไม่น้อย กว่า ๓๐๐ คน	เมืองพืชมาราธอนมี ชื่อเสียงด้าน การกีฬาเพิ่ม มากขึ้น	สำนักงาน ท่องเที่ยวและ กีฬา ฝ่ายการ ท่องเที่ยวเชิง กีฬา

ที่	โครงการ	วัตถุประสงค์	เป้าหมาย (ผลผลิต โครงการ)	งบประมาณ					ตัวชี้วัด(KPI)	ผลคาดว่าจะ ได้รับ	หน่วยงานที่ รับผิดชอบ หลัก
				๒๕๖๖ (บาท)	๒๕๖๗ (บาท)	๒๕๖๘ (บาท)	๒๕๖๙ (บาท)	๒๕๗๐ (บาท)			
๑๐	โครงการ Pattaya Beach Games (กีฬาชายหาด เมืองพัทยา)	เพื่อเปิดมุมมองใหม่ ของเมืองพัทย่าใน การเป็น เมืองแห่ง การท่องเที่ยวมี ชายหาดที่สวยงาม เพิ่มศักยภาพในการ ท่องเที่ยวและจัด กิจกรรมกีฬา ชายหาด เพื่อส่งเสริม กีฬา ชายหาดและ กิจกรรม ชายหาดให้ มีนักท่องเที่ยว เพิ่ม มากขึ้น	จัดกิจกรรมกีฬา ชายหาดและ กิจกรรม นันทนาการเพื่อ นำเสนอมุมมอง ใหม่ตามนโยบาย NEO PATTAYA เช่น ฟุตบอล ชายหาด, วอลเลย์บอล ชายหาด EXTREME SPORT ฯลฯ	๕,๐๐๐,๐๐๐	๕,๐๐๐,๐๐๐	๕,๐๐๐,๐๐๐	๕,๐๐๐,๐๐๐	๕,๐๐๐,๐๐๐	- ปีละ ๑ ครั้ง - จำนวน ผู้เข้าร่วม กิจกรรมแต่ละ รายการไม่น้อย กว่า ๓๐๐ คน	เปิดมุมมอง ใหม่ของ เมือง พัทยาในการ เป็น เมืองการ ท่องเที่ยวมี ชายหาดที่ สวยงามเพิ่ม ศักยภาพใน การท่องเที่ยว และจัด กิจกรรมกีฬา ชายหาดเป็น การส่งเสริม กีฬาชายหาด และกิจกรรม ชายหาด	สำนักงาน ท่องเที่ยวและ กีฬา ฝ่ายการ ท่องเที่ยวเชิง กีฬา
๑๑	โครงการส่งเสริม การท่องเที่ยว Pattaya Road Show	เพื่อดำเนินการ ประชาสัมพันธ์ โฆษณา เมืองพัทยา และเชิญชวน นักท่องเที่ยวทั้งชาว ไทย และ ชาวต่างชาติเดินทางเข้ามาท่องเที่ยว เมืองพัทยา	ร่วมกับ หน่วยงานภาครัฐ และ ประชาสัมพันธ์ สถานที่ท่องเที่ยว ของเมืองพัทยา ทั้งในประเทศ และต่างประเทศ	๘,๐๐๐,๐๐๐	๘,๐๐๐,๐๐๐	๘,๐๐๐,๐๐๐	๘,๐๐๐,๐๐๐	๘,๐๐๐,๐๐๐	- ๑ ครั้ง - จำนวน นักท่องเที่ยว ชาวไทยและ ชาวต่างชาติ มาท่องเที่ยว พัทยาเพิ่มขึ้น	นักท่องเที่ยว ชาวไทยและ ต่างชาติเดินทางเข้ามายัง เมืองพัทยาเพิ่ม มากขึ้นสร้าง ภาพลักษณ์ที่ดี ไปสู่สายตา นักท่องเที่ยว	สำนักงาน ท่องเที่ยวและ กีฬา ฝ่ายวิเทศ สัมพันธ์

ที่	โครงการ	วัตถุประสงค์	เป้าหมาย (ผลผลิต โครงการ)	งบประมาณ					ตัวชี้วัด(KPI)	ผลคาดว่าจะ ได้รับ	หน่วยงานที่ รับผิดชอบ หลัก	
				๒๕๖๖ (บาท)	๒๕๖๗ (บาท)	๒๕๖๘ (บาท)	๒๕๖๙ (บาท)	๒๕๗๐ (บาท)				
๑๒	โครงการเทศกาลดนตรีแจ๊สเมืองพัทยา	เพื่อพัฒนา ส่งเสริมกิจกรรมและกระตุ้นให้เกิดกระแสการท่องเที่ยวในประเทศและดึงดูดนักท่องเที่ยวต่างประเทศ	กิจกรรมส่งเสริมภาพลักษณ์การเป็นเมืองแห่งเสียงดนตรีและเพื่อกระตุ้นเศรษฐกิจในพื้นที่เมืองพัทยา		๑๐,๐๐๐,๐๐๐	๑๐,๐๐๐,๐๐๐	๑๐,๐๐๐,๐๐๐	๑๐,๐๐๐,๐๐๐	๑๐,๐๐๐,๐๐๐	- ปีละ ๑ ครั้ง - จำนวนผู้เข้าร่วมกิจกรรมไม่น้อยกว่า ๑๐,๐๐๐ คน	กิจกรรมสามารถดึงดูดนักท่องเที่ยวให้เพิ่มมากขึ้นเป็นการกระตุ้นเศรษฐกิจในภาพรวมของเมืองพัทยา	สำนักงานการท่องเที่ยวและกีฬา ฝ่ายส่งเสริมการท่องเที่ยว เชิงการแสดง
รวม	๙๗๗,๕๐๐,๐๐๐			๑๖๖,๕๐๐,๐๐๐	๒๑๔,๐๐๐,๐๐๐	๑๙๙,๐๐๐,๐๐๐	๑๙๙,๐๐๐,๐๐๐	๑๙๙,๐๐๐,๐๐๐				

กลยุทธ์ที่ ๕ การส่งเสริมเศรษฐกิจชุมชน การประกอบอาชีพ การสร้างรายได้ ที่สามารถพึ่งตนเองภายใต้ปรัชญาเศรษฐกิจพอเพียง

๒.๕ แผนงานสร้างความเข้มแข็งของชุมชน

ที่	โครงการ	วัตถุประสงค์	เป้าหมาย(ผลผลิต โครงการ)	งบประมาณ					ตัวชี้วัด(KPI)	ผลคาดว่าจะได้รับ	หน่วยงานที่ รับผิดชอบ หลัก	
				๒๕๖๖ (บาท)	๒๕๖๗ (บาท)	๒๕๖๘ (บาท)	๒๕๖๙ (บาท)	๒๕๗๐ (บาท)				
๑	โครงการพัฒนาศักยภาพผลิตภัณฑ์ย่อยกระดับเศรษฐกิจอย่างยั่งยืน	- เพื่อส่งเสริมและสนับสนุนการดำเนินงานของกลุ่มอาชีพกลุ่มวิสาหกิจชุมชนและผู้ประกอบการเมืองพัทยาให้มีการขับเคลื่อนและมี	จัดการฝึกอบรมสัมมนาศึกษาดูงานและให้คำปรึกษาแนะนำโดยผู้เชี่ยวชาญหรือนักวิชาการในด้านทักษะการผลิตบรรจุภัณฑ์การตลาดการ		๒๐๐,๐๐๐	๒๐๐,๐๐๐	๒๐๐,๐๐๐	๒๐๐,๐๐๐	๒๐๐,๐๐๐	- กลุ่มอาชีพ - กลุ่มผู้ประกอบการ - กลุ่มวิสาหกิจชุมชนได้เพิ่ม เพิ่มพูนทักษะอาชีพทักษะการผลิตการ	- กลุ่มวิสาหกิจชุมชนเมืองพัทยามีความเข้มแข็งสามารถสร้างและพัฒนาผลิตภัณฑ์ให้ได้มาตรฐาน - ประชาชนมีรายได้มีคุณภาพชีวิตที่ดี - ระบบเศรษฐกิจ	สำนักสวัสดิการสังคม ฝ่ายส่งเสริมและพัฒนาอาชีพ

ที่	โครงการ	วัตถุประสงค์	เป้าหมาย(ผลผลิตโครงการ)	งบประมาณ					ตัวชี้วัด(KPI)	ผลคาดว่าจะได้รับ	หน่วยงานที่รับผิดชอบหลัก
				๒๕๖๖ (บาท)	๒๕๖๗ (บาท)	๒๕๖๘ (บาท)	๒๕๖๙ (บาท)	๒๕๗๐ (บาท)			
		<p>ศักยภาพในการสร้างและพัฒนาผลิตภัณฑ์ของชุมชนเข้าสู่ Pattaya Brand และเป็นสินค้าผลิตภัณฑ์ของเมืองพัทยา</p> <ul style="list-style-type: none"> <li>- เพื่อส่งเสริมและพัฒนาคุณภาพผลิตภัณฑ์ของชุมชนให้ได้มาตรฐานมีศักยภาพในการแข่งขันของธุรกิจ</li> <li>- เพื่อส่งเสริมด้านการตลาดของผลิตภัณฑ์ให้เป็นที่ยอมรับและสร้างความมั่นใจให้กับผู้บริโภค</li> <li>- เพื่อสร้างระบบเศรษฐกิจชุมชน</li> </ul>	<p>ยกระดับคุณภาพผลิตภัณฑ์ให้ได้มาตรฐานและการบริหารกลุ่มวิสาหกิจชุมชนไม่น้อยกว่า ๑ กิจกรรม</p>						<p>บรรลุเกณฑ์การตลาด การบริหารงาน กลุ่มศึกษาดูงานกลุ่มที่เข้มแข็ง ไม่น้อยกว่า ๑ กิจกรรม</p>	<p>ชุมชนมีความเข้มแข็ง กลุ่มอาชีพ กลุ่มผู้ประกอบการ</p>	

ที่	โครงการ	วัตถุประสงค์	เป้าหมาย(ผลผลิตโครงการ)	งบประมาณ					ตัวชี้วัด(KPI)	ผลคาดว่าจะได้รับ	หน่วยงานที่รับผิดชอบหลัก	
				๒๕๖๖ (บาท)	๒๕๖๗ (บาท)	๒๕๖๘ (บาท)	๒๕๖๙ (บาท)	๒๕๗๐ (บาท)				
๒	โครงการส่งเสริมการประกอบอาชีพเพื่อพัฒนาคุณภาพชีวิต	เพื่อส่งเสริมและช่วยเหลือให้ประชาชนทุกกลุ่มมีโอกาสในการประกอบอาชีพเพิ่มรายได้ ลดรายจ่าย ขยายโอกาสในการพัฒนาคุณภาพชีวิตของตนเอง ครอบครัวได้อย่างมั่นคงและยั่งยืน และส่งผลให้เมืองพัทยามีระบบเศรษฐกิจที่เข้มแข็ง	- จัดกิจกรรมส่งเสริมโอกาส ในการประกอบอาชีพ - มีผู้เข้าร่วมกิจกรรม ๕๐๐ คน	๒๐๐,๐๐๐		๒๐๐,๐๐๐			๒๐๐,๐๐๐	จัดกิจกรรมไม่น้อยกว่าปีละ ๑ ครั้ง ประชาชนเข้าร่วม ๕๐๐ คน	- ประชาชนมีคุณภาพชีวิตที่ดีอย่างยั่งยืนตามแนวทางเศรษฐกิจพอเพียง - ส่งเสริมและช่วยเหลือให้ประชาชนทุกกลุ่มมีโอกาสในการประกอบอาชีพเพิ่มรายได้ ลดรายจ่าย ขยายโอกาสในการพัฒนาคุณภาพชีวิตของตนเอง ครอบครัวได้อย่างมั่นคงและยั่งยืนส่งผลให้เมืองพัทยามีระบบเศรษฐกิจที่เข้มแข็ง	สำนักสวัสดิการสังคม ฝ่ายส่งเสริมและพัฒนาอาชีพ
๓	โครงการส่งเสริมการใช้เทคโนโลยีเพื่อยกระดับเศรษฐกิจชุมชน	- เพื่อให้ชุมชนมีความรู้ความเข้าใจเกี่ยวกับ ความสำคัญของการใช้สื่อออนไลน์ - เพื่อเพิ่มพูนศักยภาพผู้เข้ารับการอบรมสามารถใช้เทคโนโลยีสื่อ	จัดการฝึกอบรมและศึกษาดูงานตามพื้นที่ต้นแบบให้แก่ประชาชน จำนวนไม่น้อยกว่า ๑๐๐ คน		๓๐๐,๐๐๐	๓๐๐,๐๐๐	๓๐๐,๐๐๐	๓๐๐,๐๐๐	๓๐๐,๐๐๐	ผู้เข้าอบรมจำนวนไม่น้อยกว่า ๑๐๐ คน มีความรู้สามารถใช้เทคโนโลยีผลิตสื่อออนไลน์ของ	- มีกลุ่มผู้นำชุมชนที่สามารถใช้สื่อออนไลน์เป็นการสร้างรายได้ให้กับ ชุมชนเพื่อต่อยอดสู่ชุมชน อื่นๆ - มีศูนย์การเรียนรู้ชุมชน ต้นแบบ สร้างกระบวนการ คิดเชิงสร้างสรรค์	สำนักสวัสดิการสังคม ฝ่ายส่งเสริมและพัฒนาอาชีพ



ที่	โครงการ	วัตถุประสงค์	เป้าหมาย(ผลผลิตโครงการ)	งบประมาณ					ตัวชี้วัด(KPI)	ผลคาดว่าจะได้รับ	หน่วยงานที่รับผิดชอบหลัก
				๒๕๖๖ (บาท)	๒๕๖๗ (บาท)	๒๕๖๘ (บาท)	๒๕๖๙ (บาท)	๒๕๗๐ (บาท)			
		ออนไลน์ - เพื่อนำความรู้ไปผลิตสื่อออนไลน์และสามารถนำไปเผยแพร่ใน ชุมชน และสู่ชุมชนอื่นๆได้ - เพื่อให้ชุมชนได้มีการพัฒนาความรู้ทักษะในกรสื่อสารดิจิทัลค้นหาของดีมาประชาสัมพันธ์ผ่านสื่อออนไลน์							ชุมชนไม่น้อยกว่า ๒ ชื้นงาน		
รวม	๒,๖๐๐,๐๐๐			๒๐๐,๐๐๐	๕๐๐,๐๐๐	๗๐๐,๐๐๐	๕๐๐,๐๐๐	๗๐๐,๐๐๐			

กลยุทธ์ที่ ๓ การส่งเสริมการท่องเที่ยวสีเขียวใน ๒ มิติ ได้แก่ ๑) มิติด้านสิ่งแวดล้อม และ ๒) มิติด้านศิลปวัฒนธรรมท้องถิ่นและพหุวัฒนธรรม

๒.๕ แผนงานสร้างความเข้มแข็งของชุมชน

ที่	โครงการ	วัตถุประสงค์	เป้าหมาย(ผลผลิตโครงการ)	งบประมาณ					ตัวชี้วัด(KPI)	ผลคาดว่าจะได้รับ	หน่วยงานที่รับผิดชอบหลัก
				๒๕๖๖ (บาท)	๒๕๖๗ (บาท)	๒๕๖๘ (บาท)	๒๕๖๙ (บาท)	๒๕๗๐ (บาท)			
๑	โครงการสร้างการรับรู้เพื่อสร้างการมีส่วนร่วมและการเป็นเจ้าบ้านที่ดี	- เพื่อสร้างการรับรู้สร้างความเข้าใจและสร้างความร่วมมือในการร่วมขับเคลื่อนนโยบายการพัฒนาเมืองพัทยาให้เป็นเมืองสร้างสรรค์ด้านภาพยนตร์ - สร้างวัฒนธรรมการเป็นเจ้าบ้านที่ดีเพื่อการมีรายได้ที่ยั่งยืน	อบรม ศึกษาดูงาน และจัดสัมมนากลุ่มย่อยเพื่อสร้างการรับรู้และการมีส่วนร่วมของภาคประชาชนในการขับเคลื่อนนโยบายการพัฒนาของเมืองพัทยาให้เป็นเมืองสร้างสรรค์ด้านภาพยนตร์มีผู้เข้าร่วมกิจกรรม ๑,๐๐๐ คน	๑๐๐,๐๐๐	๑๐๐,๐๐๐				- ประชาชนในพื้นที่ ๔๒ ชุมชนได้รับรู้ข้อมูลและเข้าใจนโยบายได้อย่างถูกต้อง - มีคณะทำงานภาคประชาชนไม่น้อยกว่า ๑ คณะ	- ประชาชนได้รับรู้ข้อมูลข่าวสารการดำเนินการตามนโยบายของเมืองพัทยาที่ครบถ้วนถูกต้องทำให้มีข้อมูลในการตัดสินใจและเข้ามามีส่วนร่วมในการพัฒนาเมืองพัทยาให้เกิดความยั่งยืน - ประชาชนมีช่องทางในการสร้างอาชีพสร้างรายได้เพิ่มขึ้น	สำนักสวัสดิการสังคม ฝ่ายส่งเสริมและพัฒนาอาชีพ
รวม	๒๐๐,๐๐๐			๑๐๐,๐๐๐	๑๐๐,๐๐๐						

๒.๖ แผนงานการศาสนาวัฒนธรรมและนันทนาการ

ที่	โครงการ	วัตถุประสงค์	เป้าหมาย(ผลผลิตโครงการ)	งบประมาณ					ตัวชี้วัด(KPI)	ผลคาดว่าจะได้รับ	หน่วยงานที่รับผิดชอบหลัก
				๒๕๖๖ (บาท)	๒๕๖๗ (บาท)	๒๕๖๘ (บาท)	๒๕๖๙ (บาท)	๒๕๗๐ (บาท)			
๑	โครงการประเพณีวันไหลเมืองพญา	เพื่ออนุรักษ์เผยแพร่ งานประเพณีท้องถิ่น และฟื้นฟู ศิลปวัฒนธรรมด้านการแสดงและการละเล่นพื้นบ้าน	- จัดพิธีตักบาตรอาหารแห้ง, จัดพิธีสงฆ์ - จัดพิธีรดน้ำผู้สูงอายุ - จัดขบวนรถบุปผชาติ มีผู้เข้าร่วมกิจกรรม ๑๐,๐๐๐ คน	๘๐๐,๐๐๐	๘๐๐,๐๐๐	๘๐๐,๐๐๐	๘๐๐,๐๐๐	๘๐๐,๐๐๐	ประชาชนมีส่วนร่วมในงานไม่ต่ำกว่า ๑๐,๐๐๐ คน จัด ๑ ครั้ง/ปี	ประชาชน นักท่องเที่ยวได้ ร่วมกันสืบสาน อนุรักษ์ วัฒนธรรม ประเพณีไทย และประเพณีวันไหลพญาเป็นที่รู้จักมากขึ้น	สำนักการศึกษา ฝ่ายส่งเสริม ศาสนา ศิลปะ และวัฒนธรรม
๒	โครงการประเพณีวันไหลนาเกลือ	เพื่ออนุรักษ์เผยแพร่ งานประเพณีท้องถิ่น และฟื้นฟู ศิลปวัฒนธรรม ด้านการแสดงและการละเล่นพื้นบ้าน	จัดพิธีตักบาตรอาหารแห้ง - จัดพิธีสงฆ์, จัดพิธีรดน้ำผู้สูงอายุ - จัดขบวนรถบุปผชาติ	๔๐๐,๐๐๐	๔๐๐,๐๐๐	๔๐๐,๐๐๐	๔๐๐,๐๐๐	๔๐๐,๐๐๐	ประชาชนมีส่วนร่วม ใน งาน ไม่ต่ำกว่า ๓,๐๐๐ คน จัด ๑ ครั้ง/ปี	ประชาชน นักท่องเที่ยวได้ ร่วมกันสืบสาน อนุรักษ์ วัฒนธรรม ประเพณีไทย และ ประเพณีวันไหลนาเกลือเป็นที่รู้จักมากขึ้น	สำนักการศึกษา ฝ่ายส่งเสริม ศาสนา ศิลปะ และวัฒนธรรม
๓	โครงการตกแต่งเกวียนกันต์งานประเพณีวิ่งควาย จังหวัดชลบุรี	เพื่อส่งเสริมและร่วมสืบสานงานประเพณีวิ่งควาย ซึ่งเป็นประเพณีประจำจังหวัดชลบุรี	จัดประกวดตกแต่งเกวียนกันต์ประกอบเรื่องราวนิทานพระเวสสันดรชาดก	๑๕๐,๐๐๐	๑๕๐,๐๐๐	๑๕๐,๐๐๐	๑๕๐,๐๐๐	๑๕๐,๐๐๐	ประชาชนมีส่วนร่วมในงานไม่ต่ำกว่า ๒,๐๐๐ คน	ประเพณีวิ่งควาย ได้รับการสืบทอด และเป็นที่ยึดของนักท่องเที่ยว	สำนักการศึกษา ฝ่ายส่งเสริม ศาสนา ศิลปะ และวัฒนธรรม

ที่	โครงการ	วัตถุประสงค์	เป้าหมาย(ผลผลิตโครงการ)	งบประมาณ					ตัวชี้วัด(KPI)	ผลคาดว่าจะได้รับ	หน่วยงานที่รับผิดชอบหลัก
				๒๕๖๖ (บาท)	๒๕๖๗ (บาท)	๒๕๖๘ (บาท)	๒๕๖๙ (บาท)	๒๕๗๐ (บาท)			
๔	โครงการลานวัฒนธรรมเมืองพัทธยา	เพื่ออนุรักษ์สืบสานเผยแพร่ศิลปะการแสดงแขนงต่างๆ และแลกเปลี่ยนวัฒนธรรมอันดีงามของไทย	จัดลานกิจกรรมให้เยาวชนด้านการแสดงดนตรีด้านการแสดงนาฏศิลป์มีผู้เข้าร่วมกิจกรรม ๕,๐๐๐ คน	๕๐๐,๐๐๐	๕๐๐,๐๐๐	๕๐๐,๐๐๐	๕๐๐,๐๐๐	๕๐๐,๐๐๐	เยาวชนและประชาชนเข้าร่วมจำนวน ๑,๐๐๐ คนแลกเปลี่ยนโดยได้แสดงออกและมีส่วนร่วมในการสืบสาน	เยาวชนได้แสดงทางด้านวัฒนธรรมไทยและภูมิใจในความเป็นไทยมีส่วนร่วมในการอนุรักษ์และสืบสานแลกเปลี่ยนศิลปวัฒนธรรมไทย	สำนักการศึกษา ฝ่ายส่งเสริม ศาสนา ศิลปะ และวัฒนธรรม
๕	โครงการศึกษาและพัฒนาแหล่งท่องเที่ยวชุมชนนาเกลือ (Old town นาเกลือ) เพื่อรองรับเขตพัฒนาพิเศษภาคตะวันออก	- เพื่อศึกษาแหล่งท่องเที่ยวชุมชนนาเกลือ - เพื่อรองรับเขตพัฒนาพิเศษภาคตะวันออก	ผลการศึกษาแหล่งท่องเที่ยวชุมชนนาเกลือเพื่อรองรับเขตพัฒนาพิเศษภาคตะวันออก	๓๐,๐๐๐,๐๐๐					ผลการศึกษาแหล่งท่องเที่ยวชุมชนนาเกลือผ่านการประชาคม	ชุมชนนาเกลือมีแหล่งท่องเที่ยวเชิงวัฒนธรรมรูปแบบใหม่	สำนักการท่องเที่ยงและกีฬา ฝ่ายพัฒนาการท่องเที่ยว

ที่	โครงการ	วัตถุประสงค์	เป้าหมาย(ผลผลิตโครงการ)	งบประมาณ					ตัวชี้วัด(KPI)	ผลคาดว่าจะได้รับ	หน่วยงานที่รับผิดชอบหลัก
				๒๕๖๖ (บาท)	๒๕๖๗ (บาท)	๒๕๖๘ (บาท)	๒๕๖๙ (บาท)	๒๕๗๐ (บาท)			
๖	โครงการพัฒนาพื้นที่นาเกลือเป็นแหล่งท่องเที่ยวอย่างยั่งยืน	เพื่อส่งเสริมและสนับสนุน ให้ชุมชนมีส่วนร่วมในการอนุรักษ์และพัฒนาแหล่งท่องเที่ยวในพื้นที่ ท้องถิ่นของตนเอง	พื้นที่นาเกลือมีศักยภาพในด้านการท่องเที่ยวโดยชุมชนมีส่วนร่วมทำให้เกิดการพัฒนาต่อยอดในการสร้างรายได้ให้เกิดขึ้นภายในชุมชน	๕,๕๐๐,๐๐๐	๕,๕๐๐,๐๐๐	๕,๕๐๐,๐๐๐	๕,๕๐๐,๐๐๐	๕,๕๐๐,๐๐๐	- ปีละ ๑ ครั้ง - จำนวนผู้เข้าร่วมกิจกรรมไม่น้อยกว่า ๕,๐๐๐ คน	ชุมชนมีส่วนร่วมในการอนุรักษ์และพัฒนาแหล่งท่องเที่ยวในพื้นที่ชุมชนของตนเอง	สำนักงานการท่องเที่ยวและกีฬา ฝ่ายส่งเสริมการท่องเที่ยวเชิงศิลปวัฒนธรรม
๗	โครงการงานประเพณีลอยกระทงเมืองพัทธยา เพื่อส่งเสริมการท่องเที่ยวเชิงวัฒนธรรม	เพื่อเผยแพร่และส่งเสริมการท่องเที่ยวเชิงวัฒนธรรม ให้เป็นที่ประจักษ์แก่นักท่องเที่ยวทั้งชาวไทยและชาวต่างชาติ	ประชาชนและนักท่องเที่ยวมีส่วนร่วมในการใช้วัสดุจากธรรมชาติประดิษฐ์กระทงอนุรักษ์ประเพณีลอยกระทงให้คงอยู่สืบไป	๒,๕๐๐,๐๐๐	๒,๕๐๐,๐๐๐	๒,๕๐๐,๐๐๐	๒,๕๐๐,๐๐๐	๒,๕๐๐,๐๐๐	- ปีละ ๑ ครั้ง - ผู้เข้าร่วมกิจกรรมไม่น้อยกว่า ๒,๐๐๐ คน	นักท่องเที่ยวชาวไทยชาวต่างชาติมีส่วนร่วมอนุรักษ์ประเพณีและสิ่งแวดล้อม โดยการใช้กระทงที่ประดิษฐ์จากวัสดุธรรมชาติ	สำนักงานการท่องเที่ยวและกีฬา ฝ่ายส่งเสริมการท่องเที่ยวเชิงศิลปวัฒนธรรม
๘	โครงการจัดงานเทศกาลตรุษจีนเมืองพัทธยา	ส่งเสริมสนับสนุนการแสดงศิลปะและวัฒนธรรมไทยและวัฒนธรรมจีน	ส่งเสริมและสนับสนุนการแสดงศิลปะและวัฒนธรรมผ่านการแสดงที่ผสมผสานระหว่างวัฒนธรรมไทยและวัฒนธรรมจีน	๒,๕๐๐,๐๐๐	๒,๕๐๐,๐๐๐	๒,๕๐๐,๐๐๐	๒,๕๐๐,๐๐๐	๒,๕๐๐,๐๐๐	- ปีละ ๑ ครั้ง - ผู้เข้าร่วมกิจกรรมไม่น้อยกว่า ๒,๐๐๐ คน	นักท่องเที่ยวทั้งชาวไทยและชาวต่างชาติมาท่องเที่ยว เมืองพัทธยาเพิ่มชิ้นการกระตุ้นเศรษฐกิจของ เมืองพัทธยาทำให้เกิดรายได้ในท้องถิ่น	สำนักงานการท่องเที่ยวและกีฬา ฝ่ายส่งเสริมการท่องเที่ยวเชิงศิลปวัฒนธรรม

ที่	โครงการ	วัตถุประสงค์	เป้าหมาย(ผลผลิตโครงการ)	งบประมาณ					ตัวชี้วัด(KPI)	ผลคาดว่าจะได้รับ	หน่วยงานที่รับผิดชอบหลัก
				๒๕๖๖ (บาท)	๒๕๖๗ (บาท)	๒๕๖๘ (บาท)	๒๕๖๙ (บาท)	๒๕๗๐ (บาท)			
๙	โครงการส่งเสริมการท่องเที่ยวงานประเพณีกองข้าวเมืองพญา	เพื่อส่งเสริมการท่องเที่ยวเชิงวัฒนธรรมท้องถิ่นและสร้างภาพลักษณ์การท่องเที่ยววิถีไทยให้เป็นที่รู้จักส่งเสริมการแข่งขันกีฬาพื้นบ้านและการละเล่นพื้นบ้านให้คนในท้องถิ่นได้รักษาไว้	รักษาประเพณีพื้นบ้านที่มีความเป็นเอกลักษณ์ท้องถิ่นของเมืองพญาให้คงอยู่ต่อไป	๑,๕๐๐,๐๐๐	๑,๕๐๐,๐๐๐	๑,๕๐๐,๐๐๐	๑,๕๐๐,๐๐๐	๑,๕๐๐,๐๐๐	๑ ครั้ง - จำนวนผู้เข้าร่วมกิจกรรมไม่น้อยกว่า ๑,๐๐๐ คน	การท่องเที่ยวเชิงวัฒนธรรมได้รับความนิยมน่ายิ่งขึ้นและเกิดการสืบทอดประเพณีกองข้าว การอนุรักษ์กีฬาและการละเล่นพื้นบ้านจากรุ่นสู่รุ่นต่อไป	สำนักงานการท่องเที่ยวและกีฬา ฝ่ายส่งเสริมการท่องเที่ยวเชิงศิลปวัฒนธรรม
รวม	๙๙,๒๕๐,๐๐๐			๔๓,๘๕๐,๐๐๐	๑๓,๘๕๐,๐๐๐	๑๓,๘๕๐,๐๐๐	๑๓,๘๕๐,๐๐๐	๑๓,๘๕๐,๐๐๐			

กลยุทธ์ที่ ๖ การส่งเสริมเศรษฐกิจเชิงสร้างสรรค์

๒.๕ แผนงานสร้างความเข้มแข็งของชุมชน

ที่	โครงการ	วัตถุประสงค์	เป้าหมาย(ผลผลิตโครงการ)	งบประมาณ					ตัวชี้วัด(KPI)	ผลคาดว่าจะได้รับ	หน่วยงานที่รับผิดชอบหลัก
				๒๕๖๖ (บาท)	๒๕๖๗ (บาท)	๒๕๖๘ (บาท)	๒๕๖๙ (บาท)	๒๕๗๐ (บาท)			
๑	โครงการอบรมอาชีพแก่ประชาชนทั่วไป	เพื่อฝึกทักษะอาชีพให้ประชาชนทั่วไปนำไปประกอบอาชีพเพื่อเพิ่มรายได้ให้แก่ตนเองและครอบครัว	จัดการอบรมทักษะอาชีพให้แก่ประชาชนทั่วไปทั้งในและนอกสถานที่อย่างน้อยปีละ ๓ หลักสูตร	๗๐๐,๐๐๐	๗๐๐,๐๐๐	๗๐๐,๐๐๐	๗๐๐,๐๐๐	๗๐๐,๐๐๐	มีการฝึกอาชีพให้แก่ประชาชนทั่วไปอย่างน้อยปีละ ๓ หลักสูตร	ประชาชนในเขตเมืองพัทยาได้มีทักษะในการประกอบอาชีพและสามารถนำไปประกอบอาชีพได้	สำนักสวัสดิการสังคม ฝ่ายส่งเสริมและพัฒนาอาชีพ
รวม	๓,๕๐๐,๐๐๐			๗๐๐,๐๐๐	๗๐๐,๐๐๐	๗๐๐,๐๐๐	๗๐๐,๐๐๐	๗๐๐,๐๐๐			

## ยุทธศาสตร์ที่ ๔ การจัดการทรัพยากรธรรมชาติและสิ่งแวดล้อมอย่างยั่งยืน

### กลยุทธ์

- ๑) การยกระดับการบริหารจัดการน้ำอย่างเป็นระบบและมีประสิทธิภาพ เพื่อสร้างความมั่นคงด้านน้ำ เช่น การแก้ไขปัญหาขาดแคลนน้ำอุปโภค บริโภค และการแก้ไขปัญหาน้ำท่วม
- ๒) การเฝ้าระวังและป้องกันปราบปรามการเกิดปัญหามลพิษทางบก ทางน้ำ และทางอากาศ อย่างมีประสิทธิภาพ
- ๓) การอนุรักษ์ ป่าไม้ และแก้ไขปัญหาทรัพยากรธรรมชาติและสิ่งแวดล้อมแบบบูรณาการ เช่น แนวชายหาด แนวปะการัง สวนสาธารณะ หมู่เกาะ และป่าชายเลน
- ๔) การจัดการขยะและของเสียอย่างเป็นระบบ เพื่อลดการตกค้างขยะในชุมชน



รายงานรายละเอียดโครงการพัฒนา (แบบ ผ.๐๒)  
 ทบทวนแผนพัฒนาเมืองพัทยา ฉบับที่ ๒ พ.ศ. ๒๕๖๖ - ๒๕๗๐ ครั้งที่ ๑/๒๕๖๖

**แผนยุทธศาสตร์ชาติ ๒๐ ปี (พ.ศ. ๒๕๖๑ - ๒๕๘๐)**

ประเด็นยุทธศาสตร์ ๕ ยุทธศาสตร์ชาติด้านการสร้างการเติบโตบนคุณภาพชีวิตที่เป็นมิตรต่อสิ่งแวดล้อม

**แผนพัฒนาเศรษฐกิจและสังคมแห่งชาติ ฉบับที่ ๑๓ (พ.ศ. ๒๕๖๖ - ๒๕๗๐)**

หมุดหมายที่ ๘ ไทยมีพื้นที่และเมืองอัจฉริยะที่น่าอยู่ ปลอดภัย เติบโตได้อย่างยั่งยืน

หมุดหมายที่ ๑๐ ไทยมีเศรษฐกิจหมุนเวียนและสังคมคาร์บอนต่ำ

หมุดหมายที่ ๑๑ ไทยสามารถลดความเสี่ยงและผลกระทบจากภัยธรรมชาติและการเปลี่ยนแปลงสภาพภูมิอากาศ

**เป้าหมายการพัฒนาที่ยั่งยืน (Sustainable Development Goals :SDGs)**

เป้าหมายที่ ๖: สร้างหลักประกันเรื่องน้ำและการสุขาภิบาล ให้มีการจัดการอย่างยั่งยืนและมีสภาพพร้อมใช้สำหรับทุกคน

เป้าหมายที่ ๑๑: ทำให้เมืองและการตั้งถิ่นฐานของมนุษย์ มีความครอบคลุม ปลอดภัย ยืดหยุ่นต่อการเปลี่ยนแปลง และยั่งยืน

เป้าหมายที่ ๑๒: สร้างหลักประกันให้มีแบบแผนการผลิตและการบริโภคที่ยั่งยืน

เป้าหมายที่ ๑๓: ปฏิบัติการอย่างเร่งด่วนเพื่อต่อสู้กับการเปลี่ยนแปลงสภาพภูมิอากาศและผลกระทบที่เกิดขึ้น

เป้าหมายที่ ๑๔: อนุรักษ์และใช้ประโยชน์จากมหาสมุทร ทะเล และทรัพยากรทางทะเลอย่างยั่งยืนเพื่อการพัฒนาที่ยั่งยืน

เป้าหมายที่ ๑๕: ปกป้อง ฟื้นฟู และสนับสนุนการใช้ระบบนิเวศบนบกอย่างยั่งยืน จัดการป่าไม้ที่ยั่งยืน ต่อสู้การกลายสภาพเป็นทะเลทราย หยุดการเสื่อม

โทรมของที่ดินและฟื้นสภาพกลับมาใหม่และหยุดการสูญเสียดiversity ความหลากหลายทางชีวภาพ

**ไทยแลนด์ ๔.๐**

มิติที่ ๔ การรักษาสีสิ่งแวดล้อม (Environmental Wellness)

**เป้าหมายการพัฒนาภาคตะวันออก (พ.ศ. ๒๕๖๖ - ๒๕๗๐)**

เป้าหมายที่ ๖ อนุรักษ์ฟื้นฟูทรัพยากรธรรมชาติและสิ่งแวดล้อมตลอดจนเพิ่มประสิทธิภาพการรับมือภัยพิบัติทางธรรมชาติและผลกระทบจากการเปลี่ยนแปลงภูมิอากาศ

## โครงการพัฒนาเขตพัฒนาพิเศษภาคตะวันออก (Eastern Economic Corridor: EEC)

ประเด็นยุทธศาสตร์ ๔ ขับเคลื่อนแผนและพัฒนาสภาพแวดล้อม (Ecosystem) เพื่อการพัฒนา EEC ในระยะยาว

### แผนพัฒนากลุ่มจังหวัดภาคตะวันออก ๑ (ฉะเชิงเทรา ชลบุรี ระยอง) พ.ศ. ๒๕๖๖ - ๒๕๗๐

๔) ส่งเสริมและพัฒนาการบริหารจัดการทรัพยากรธรรมชาติและสิ่งแวดล้อม

### แผนพัฒนาจังหวัดชลบุรี (พ.ศ. ๒๕๖๖ - ๒๕๗๐)

ประเด็นการพัฒนาที่ ๖ บริหารจัดการทรัพยากรธรรมชาติและสิ่งแวดล้อมให้เกิดความสมดุลและมีส่วนร่วมอย่างยั่งยืน

### ยุทธศาสตร์การพัฒนาขององค์กรปกครองส่วนท้องถิ่นในเขตจังหวัดชลบุรี

๖) การบริหารจัดการตามหลักธรรมาภิบาลสู่นวัตกรรมสมัยใหม่

### นโยบาย Better Pattaya

เป้าหมายที่ ๒ ยกระดับคุณภาพชีวิตคนพัทยา แก้ปัญหาน้ำท่วม และสิ่งแวดล้อม

เป้าหมายที่ ๓ สานต่อวิสัยทัศน์ “นิโอฟัทยา เพื่อการท่องเที่ยวอย่างยั่งยืน”

กลยุทธ์ที่ ๑ การยกระดับการบริหารจัดการน้ำอย่างเป็นระบบและมีประสิทธิภาพ เพื่อสร้างความมั่นคงด้านน้ำ เช่น การแก้ไขปัญหาขาดแคลนน้ำอุปโภค บริโภค และการแก้ไขปัญหาน้ำท่วม

๒.๔ แผนงานเคหะและชุมชน

ที่	โครงการ	วัตถุประสงค์	เป้าหมาย(ผลผลิตโครงการ)	งบประมาณ					ตัวชี้วัด(KPI)	ผลคาดว่าจะได้รับ	หน่วยงานที่รับผิดชอบหลัก	
				๒๕๖๖ (บาท)	๒๕๖๗ (บาท)	๒๕๖๘ (บาท)	๒๕๖๙ (บาท)	๒๕๗๐ (บาท)				
๑	โครงการงานวางท่อขยายเขตจำหน่ายน้ำประปาให้เมืองพัทยา	เพื่อขยายและปรับปรุงท่อส่งน้ำประปาสำหรับบริการแก่ประชาชนในเขตเมืองพัทยาให้ทั่วถึงมากขึ้น	ขยายประปาและปรับปรุงท่อส่งน้ำประปา ในเขตเมืองพัทยา จำนวน ๙ แห่ง ดังนี้ ๑. บริเวณ ซอยกอไผ่ (แยกซอยอิสลาม) ๒. บริเวณ ซอยกอไผ่ ๖/๒ ๓. บริเวณ ซอยสุขุมวิท พัทยา ๔๕ (แยกซอย ๙/๑) ๔. บริเวณ ซอยสุขุมวิท พัทยา ๘๓/๑ ๕. บริเวณ ซอยเพนียดข้าง ๔/๒ และซอยเพนียดข้าง ๖ ๖. บริเวณ ซอยสุขุมวิท พัทยา ๙๑/๒ ๗. บริเวณ ซอยทุ่งกลม - ตาลหมัน ๘๙ ๘. บริเวณ สุขุมวิท พัทยา ๖๓		๖,๘๒๙,๓๐๐					วางท่อและปรับปรุงท่อส่งน้ำประปาและขยายเขตจำหน่าย จำนวน ๙ แห่ง	- ขยายและปรับปรุงท่อส่งน้ำประปาสำหรับบริการ แก่ประชาชนในเขตเมืองพัทยาให้ทั่วถึงมากขึ้น - ประชาชนได้รับบริการน้ำประปาอย่างทั่วถึงเกิดคุณภาพชีวิตที่ดีขึ้น	สำนักช่างฝ่ายการโยธา

ที่	โครงการ	วัตถุประสงค์	เป้าหมาย(ผลผลิตโครงการ)	งบประมาณ					ตัวชี้วัด(KPI)	ผลคาดว่าจะได้รับ	หน่วยงานที่รับผิดชอบหลัก
				๒๕๖๖ (บาท)	๒๕๖๗ (บาท)	๒๕๖๘ (บาท)	๒๕๖๙ (บาท)	๒๕๗๐ (บาท)			
			๙. บริเวณ ซอยบ้านเนินรถไฟ ซอย ๘/๑ ซอย ๙/๑ และซอย ๙/๒		๑,๕๘๐,๘๐๐						
๒	โครงการติดตามตรวจสอบและเฝ้าระวังคุณภาพน้ำคลองและคุณภาพน้ำทะเลชายฝั่งเมืองพัทยา	เพื่อเฝ้าระวังคุณภาพน้ำในแหล่งน้ำธรรมชาติ น้ำทะเล ชายฝั่งไม่ให้มีคุณภาพเสื่อมลงหรือมีการปนเปื้อนมลพิษในน้ำ	ตรวจสอบคุณภาพน้ำในคลองกระทิงลาย คลองนกยาง คลองนาเกลือ คลองสองหนองปรือ และห้วยเสือเผี้ยว และจัดทำรายงานการตรวจสอบเผยแพร่คุณภาพน้ำทะเลชายฝั่ง	๕๐๐,๐๐๐	๕๐๐,๐๐๐	๕๐๐,๐๐๐	๕๐๐,๐๐๐	๕๐๐,๐๐๐	จำนวนคลองธรรมชาติและน้ำทะเลชายฝั่งที่ได้รับการเฝ้าระวังคุณภาพน้ำ	มีข้อมูลคุณภาพน้ำสำหรับติดตาม ป้องกันการปนเปื้อนมลพิษและใช้เป็นแนวทางการพัฒนาปรับปรุงคุณภาพสิ่งแวดล้อมให้ดีขึ้น	สำนักช่างสุขาภิบาล ฝ่ายวิเคราะห์คุณภาพน้ำและควบคุมมลพิษ
๓	โครงการจ้างเหมาชุดเจาะบ่อบาดาลในเขตเมืองพัทยา	เพื่อให้มีปริมาณน้ำที่เพียงพอต่อการดูแลต้นไม้ภายในสวนสาธารณะของเมืองพัทยา	จัดจ้างเอกชนชุดเจาะบ่อบาดาลในเขตเมืองพัทยา จำนวน ๖ แห่ง ๑. สวนสาธารณะเฉลิมพระเกียรติ ๒. สวนสาธารณะชายหาดจอมเทียน ๓. สวนสาธารณะชายหาดดงตาล ๔. เกาะกลางถนนจอม		๑,๕๐๐,๐๐๐	๕๐๐,๐๐๐	๕๐๐,๐๐๐	๕๐๐,๐๐๐	มีน้ำใช้ลดต้นไม้ในสวนสาธารณะไม่น้อยกว่าร้อยละ ๘๐ ของพื้นที่สวนสาธารณะ	- ทำให้มีน้ำใช้พอเพียงพอต่อการดูแลต้นไม้ - ทำให้มีปริมาณน้ำใช้ตลอดปี - สวนสาธารณะมีความร่มรื่น	สำนักทรัพยากรธรรมชาติและสิ่งแวดล้อม ฝ่ายพฤกษศาสตร์

ที่	โครงการ	วัตถุประสงค์	เป้าหมาย(ผลผลิตโครงการ)	งบประมาณ					ตัวชี้วัด(KPI)	ผลคาดว่าจะได้รับ	หน่วยงานที่รับผิดชอบหลัก
				๒๕๖๖ (บาท)	๒๕๖๗ (บาท)	๒๕๖๘ (บาท)	๒๕๖๙ (บาท)	๒๕๗๐ (บาท)			
			เทียนสาย ๒ ๕.เกาะกลางถนน สุขุมวิท (จำนวน ๒ แห่ง)								
รวม	๑๒,๓๒๙,๓๐๐			๕๐๐,๐๐๐	๘,๘๒๙,๓๐๐	๑,๐๐๐,๐๐๐	๑,๐๐๐,๐๐๐	๑,๐๐๐,๐๐๐			

### ๓.๑ แผนงานอุตสาหกรรมและการโยธา

ที่	โครงการ	วัตถุประสงค์	เป้าหมาย (ผลผลิตโครงการ)	งบประมาณ					ตัวชี้วัด(KPI)	ผลคาดว่าจะได้รับ	หน่วยงานที่รับผิดชอบหลัก
				๒๕๖๖ (บาท)	๒๕๖๗ (บาท)	๒๕๖๘ (บาท)	๒๕๖๙ (บาท)	๒๕๗๐ (บาท)			
๑	โครงการก่อสร้างบ่อหนองน้ำใต้ดินบริเวณโรงเรียนเมืองพญา ๘ เพื่อกักเก็บน้ำและแก้ไขปัญหาน้ำท่วม	เพื่อก่อสร้างบ่อหนองน้ำใต้ดินบริเวณโรงเรียนเมืองพญา ๘ เพื่อกักเก็บน้ำและแก้ไขปัญหาน้ำท่วม	บ่อหนองน้ำใต้ดินบริเวณโรงเรียนเมืองพญา ๘ เพื่อกักเก็บน้ำและแก้ไขปัญหาน้ำท่วม			๕๓๐,๐๐๐,๐๐๐			บ่อหนองน้ำใต้ดินมีประสิทธิภาพการใช้งาน ๑๐๐%	มีบ่อหนองน้ำใต้ดินเพื่อกักเก็บน้ำและแก้ไขปัญหาน้ำท่วม	สำนักช่างฝ่ายก่อสร้างและซ่อมบำรุง
๒	โครงการศึกษาความเหมาะสมและออกแบบบ่อหนองน้ำขนาดใหญ่เพื่อกักเก็บน้ำและแก้ไขปัญหาน้ำท่วม	เพื่อศึกษาความเหมาะสมและออกแบบบ่อหนองน้ำขนาดใหญ่ เพื่อกักเก็บน้ำและแก้ไขปัญหาน้ำท่วม	ผลการศึกษาบ่อหนองน้ำขนาดใหญ่เพื่อกักเก็บน้ำและแก้ไขปัญหาน้ำท่วม		๒๐,๐๐๐,๐๐๐				ผลการศึกษาบ่อหนองน้ำขนาดใหญ่ผ่านการมติประชาคม	ได้ผลการศึกษาบ่อหนองน้ำขนาดใหญ่เพื่อกักเก็บน้ำและแก้ไขปัญหาน้ำท่วม	สำนักช่างฝ่ายสถาปัตยกรรม
รวม	๕๕๐,๐๐๐,๐๐๐				๒๐,๐๐๐,๐๐๐	๕๓๐,๐๐๐,๐๐๐					

กลยุทธ์ที่ ๒ การเฝ้าระวังและป้องกันปราบปรามการเกิดปัญหามลพิษทางบก ทางน้ำ และทางอากาศ อย่างมีประสิทธิภาพ

๑.๑ แผนงานบริหารงานทั่วไป

ที่	โครงการ	วัตถุประสงค์	เป้าหมาย(ผลผลิตโครงการ)	งบประมาณ					ตัวชี้วัด(KPI)	ผลคาดว่าจะได้รับ	หน่วยงานที่รับผิดชอบหลัก	
				๒๕๖๖ (บาท)	๒๕๖๗ (บาท)	๒๕๖๘ (บาท)	๒๕๖๙ (บาท)	๒๕๗๐ (บาท)				
๑	โครงการจัดทำแผนแม่บทสิ่งแวดล้อมของเกาะล้านเพื่อรองรับเศรษฐกิจโมเดลบีซีจี (BCG)	เพื่อศึกษาศักยภาพและขีดความสามารถในการรองรับของสภาพสิ่งแวดล้อมของเกาะล้านในปัจจุบัน	จัดทำแผนแม่บทการพัฒนาสิ่งแวดล้อมท่องเที่ยวอย่างยั่งยืนของเกาะล้านตามหลักโมเดลเศรษฐกิจ หมุนเวียน สีเขียว (BCG)	๑๐,๐๐๐,๐๐๐						เกาะล้านมีแผนรองรับเศรษฐกิจโมเดลบีซีจี (BCG)	เกาะล้านเป็นแหล่งท่องเที่ยวมูลค่าสูง	เมืองพัทยา สาขาเกาะล้าน ฝ่ายการโยธา
รวม	๑๐,๐๐๐,๐๐๐			๑๐,๐๐๐,๐๐๐								

๓.๒ แผนงานการเกษตร

ที่	โครงการ	วัตถุประสงค์	เป้าหมาย (ผลผลิตโครงการ)	งบประมาณ					ตัวชี้วัด(KPI)	ผลคาดว่าจะได้รับ	หน่วยงานที่รับผิดชอบหลัก
				๒๕๖๖ (บาท)	๒๕๖๗ (บาท)	๒๕๖๘ (บาท)	๒๕๖๙ (บาท)	๒๕๗๐ (บาท)			
๑	ค่าจ้างเหมาตรวจวัดติดตามคุณภาพอากาศ	- เพื่อตรวจวัดฝุ่นละอองแขวนลอยขนาด PM ๒.๕, เพื่อตรวจวัดก๊าซโอโซน - เพื่อติดตามตรวจสอบและเฝ้าระวังสภาพปัญหามลพิษทางอากาศในพื้นที่เมืองพัทยา	จ้างเหมาตรวจวัดติดตามคุณภาพอากาศ จำนวน ๑ สถานี	๑,๒๑๐,๗๐๐	๑,๔๗๖,๖๐๐	๑,๔๗๖,๖๐๐	๑,๔๗๖,๖๐๐	๑,๔๗๖,๖๐๐	รายงานการตรวจวัดคุณภาพอากาศของเมืองพัทยา	นำข้อมูลผลการตรวจวัดไปใช้ในการประกอบการกำหนดมาตรการและนโยบายในการป้องกันและแก้ไขปัญหาหมอกควัน	สำนักทรัพยากรธรรมชาติและสิ่งแวดล้อม ฝ่ายจัดการคุณภาพอากาศและเสียง
รวม	๗,๑๑๗,๑๐๐			๑,๒๑๐,๗๐๐	๑,๔๗๖,๖๐๐	๑,๔๗๖,๖๐๐	๑,๔๗๖,๖๐๐	๑,๔๗๖,๖๐๐			

๑.๒ แผนงานการรักษาความสงบภายใน

ที่	โครงการ	วัตถุประสงค์	เป้าหมาย (ผลผลิตโครงการ)	งบประมาณ					ตัวชี้วัด(KPI)	ผลคาดว่าจะได้รับ	หน่วยงานที่รับผิดชอบหลัก	
				๒๕๖๖ (บาท)	๒๕๖๗ (บาท)	๒๕๖๘ (บาท)	๒๕๖๙ (บาท)	๒๕๗๐ (บาท)				
๑	โครงการประยุกต์วิทยาการสำรวจด้วยอากาศยานไร้คนขับ (UAV) และระบบสารสนเทศภูมิศาสตร์ (GIS) เพื่อสนับสนุนการตัดสินใจในการบริหารจัดการป้องกันภัยพิบัติ	เพื่อประยุกต์วิทยาการสำรวจด้วยอากาศยานไร้คนขับ (UAV) และระบบสารสนเทศภูมิศาสตร์ (GIS)	สนับสนุนการตัดสินใจในการบริหารจัดการป้องกันภัยพิบัติ			๒๐,๐๐๐,๐๐๐				อากาศยานไร้คนขับ (UAV) และระบบสารสนเทศภูมิศาสตร์ (GIS) มีประสิทธิภาพอยู่ในระดับดี	มีเครื่องมือบริหารจัดการป้องกันภัยพิบัติเมืองพัทยา	สำนักปลัดเมืองพัทยา ฝ่ายป้องกันภัยพิบัติทางบก
รวม	๒๐,๐๐๐,๐๐๐					๒๐,๐๐๐,๐๐๐						

๒.๔ แผนงานเคหะและชุมชน

ที่	โครงการ	วัตถุประสงค์	เป้าหมาย(ผลผลิตโครงการ)	งบประมาณ					ตัวชี้วัด(KPI)	ผลคาดว่าจะได้รับ	หน่วยงานที่รับผิดชอบหลัก
				๒๕๖๖ (บาท)	๒๕๖๗ (บาท)	๒๕๖๘ (บาท)	๒๕๖๙ (บาท)	๒๕๗๐ (บาท)			
๑	โครงการศึกษาศักยภาพความเหมาะสมในการใช้รถพลังงานไฟฟ้า (EV)	- เพื่อต้องการศึกษาความเหมาะสมและประสิทธิภาพของประเภทรถยนต์ไฟฟ้า รูปแบบการใช้รถพลังงานไฟฟ้าการ	เมืองพัทยาและเกาะล้านมีผล การศึกษาศักยภาพของการใช้รถพลังงานไฟฟ้าเพื่อเข้าสู่สังคมคาร์บอนต่ำ			๑๐,๐๐๐,๐๐๐			เมืองพัทยานีผล การศึกษาศักยภาพของการใช้รถพลังงานไฟฟ้าที่สามารถนำมาใช้ได้จริง	เมืองพัทยาและเกาะล้านเข้าสู่สังคมคาร์บอนต่ำ และสามารถยกระดับการคมนาคมแห่งอนาคต	สำนักทรัพยากรธรรมชาติและสิ่งแวดล้อม ฝ่ายจัดการคุณภาพอากาศและเสียง

ที่	โครงการ	วัตถุประสงค์	เป้าหมาย(ผลผลิตโครงการ)	งบประมาณ					ตัวชี้วัด(KPI)	ผลคาดว่าจะได้รับ	หน่วยงานที่รับผิดชอบหลัก
				๒๕๖๖ (บาท)	๒๕๖๗ (บาท)	๒๕๖๘ (บาท)	๒๕๖๙ (บาท)	๒๕๗๐ (บาท)			
		ทดสอบขับเคลื่อนรถไฟฟ้าในพื้นที่นำร่องเมืองพัทยาและเกาะล้าน - เพื่อเข้าสู่สังคมคาร์บอนต่ำ และยกระดับการคมนาคมแห่งอนาคต									
รวม	๑๐,๐๐๐,๐๐๐					๑๐,๐๐๐,๐๐๐					

กลยุทธ์ที่ ๓ การอนุรักษ์ ฟื้นฟู และแก้ไขปัญหาทรัพยากรธรรมชาติและสิ่งแวดล้อมแบบบูรณาการ เช่น แนวชายหาด แนวปะการัง สวนสาธารณะ หมู่เกาะ และป่าชายเลน

๓.๒ แผนงานการเกษตร

ที่	โครงการ	วัตถุประสงค์	เป้าหมาย(ผลผลิตโครงการ)	งบประมาณ					ตัวชี้วัด(KPI)	ผลคาดว่าจะได้รับ	หน่วยงานที่รับผิดชอบหลัก
				๒๕๖๖ (บาท)	๒๕๖๗ (บาท)	๒๕๖๘ (บาท)	๒๕๖๙ (บาท)	๒๕๗๐ (บาท)			
๑	โครงการฟื้นฟูธรรมชาติเพื่อส่งเสริมการท่องเที่ยวเชิงอนุรักษ์	- เพื่อฟื้นฟูเสริมสร้างสภาพสิ่งแวดล้อมและสภาพภูมิทัศน์ในแหล่งพื้นที่ป่าชายเลนและพื้นที่สาธารณะโดยรอบเสื่อมโทรมให้มี	- ฟื้นฟูระบบนิเวศป่าชายเลนที่มีสภาพที่ดีขึ้น - ดำเนินการจัดเก็บขยะในพื้นที่คลองนกยาง ๕๐๐ เมตร - จัดกิจกรรม		๒๕๐,๐๐๐	๒๕๐,๐๐๐	๒๕๐,๐๐๐	๒๕๐,๐๐๐	- ระบบนิเวศป่าชายเลนมีสภาพดีขึ้น - ชยะในพื้นที่คลองนกยางลดลง	- ทรัพยากรชายฝั่งมีความอุดมสมบูรณ์มากขึ้น - ผู้เข้าร่วมโครงการและประชาชนจะตระหนักถึงปัญหาของสิ่งแวดล้อม	สำนักทรัพยากรธรรมชาติและสิ่งแวดล้อม ฝ่ายทรัพยากรธรรมชาติ



ที่	โครงการ	วัตถุประสงค์	เป้าหมาย(ผลผลิตโครงการ)	งบประมาณ					ตัวชี้วัด(KPI)	ผลคาดว่าจะได้รับ	หน่วยงานที่รับผิดชอบหลัก
				๒๕๖๖ (บาท)	๒๕๖๗ (บาท)	๒๕๖๘ (บาท)	๒๕๖๙ (บาท)	๒๕๗๐ (บาท)			
		<p>สภาพดีขึ้น</p> <p>- เพื่อเป็นแหล่งรองรับนักท่องเที่ยวบางลักษณะที่ต้องการสัมผัสธรรมชาติ, เพื่อเปิดโอกาสให้นักท่องเที่ยวได้ศึกษาเรียนรู้สภาพแวดล้อมทางธรรมชาติ และเสริมสร้างจิตสำนึกด้านการอนุรักษ์สิ่งแวดล้อม</p> <p>- เพื่อให้ชุมชนท้องถิ่นได้มีส่วนร่วมในการอนุรักษ์และดูแลรักษาพื้นที่ป่าชายเลนและสภาพสิ่งแวดล้อมของพื้นที่สาธารณะ และพื้นที่โดยรอบอย่างยั่งยืน</p>	<p>สำรวจความหลากหลายทางชีวภาพสิ่งมีชีวิตในอาณาเขลือเพื่อพัฒนาเป็นแหล่งเรียนรู้</p>							<p>และมีจิตสำนึกที่จะมีส่วนร่วมในการอนุรักษ์สิ่งแวดล้อมรวมทั้งทรัพยากรธรรมชาติ</p> <p>- ชุมชนท้องถิ่นได้มีส่วนร่วมในการดูแลอนุรักษ์พื้นที่และยังเป็นผู้ได้รับประโยชน์ทั้งทางตรง และทางอ้อมจากการพัฒนาแหล่งท่องเที่ยว</p>	

ที่	โครงการ	วัตถุประสงค์	เป้าหมาย(ผลผลิตโครงการ)	งบประมาณ					ตัวชี้วัด(KPI)	ผลคาดว่าจะได้รับ	หน่วยงานที่รับผิดชอบหลัก
				๒๕๖๖ (บาท)	๒๕๖๗ (บาท)	๒๕๖๘ (บาท)	๒๕๖๙ (บาท)	๒๕๗๐ (บาท)			
๒	โครงการจัดทำบ้านปลาและปะการังเทียมเพื่อการอนุรักษ์	- เพื่อลดการทำลายสภาพแวดล้อมทางทะเลและฟื้นฟูสภาพแวดล้อมที่ถูกทำลายให้กลับมีสภาพดีขึ้นและเป็นมรดกของชาติสืบไป - เพื่อให้ประชาชนเห็นความสำคัญและตระหนักถึงคุณค่าของทรัพยากรสภาพแวดล้อมในทะเล - เพื่อจัดทำเป็นที่อยู่อาศัยของสัตว์น้ำเพิ่มขึ้นทดแทนสิ่งที่มีตามธรรมชาติ - เพื่อเป็นการนำวัสดุที่ไม่ใช้แล้วไปทำให้เกิดประโยชน์สำหรับการท่องเที่ยวทางทะเล	- จัดทำบ้านปลาและปะการังเทียมเพื่อการอนุรักษ์เป็นที่อยู่อาศัยของสัตว์ทะเล - ฟื้นฟูและอนุรักษ์สภาพแวดล้อมทางทะเลโดยการนำวัสดุที่ไม่ใช้แล้วไปทำให้เกิดประโยชน์ - อนุรักษ์พันธุ์สัตว์น้ำในทะเล		๑,๐๐๐,๐๐๐	๑,๐๐๐,๐๐๐	๑,๐๐๐,๐๐๐	๑,๐๐๐,๐๐๐	สภาพแวดล้อมทางทะเลดีขึ้น - พันธุ์สัตว์น้ำในทะเลเพิ่มมากขึ้น	- ส่งเสริมอาชีพผู้ประกอบการอาชีพทางทะเลทั้งการประมงและการท่องเที่ยว - ประชาชนและนักท่องเที่ยวตระหนักถึงความสำคัญของธรรมชาติและสิ่งแวดล้อมมากขึ้น - มีแหล่งที่อยู่อาศัยของสัตว์น้ำเพิ่มขึ้นทดแทนสิ่งที่มีตามธรรมชาติ - มีจำนวนสิ่งมีชีวิตในทะเลเพิ่มขึ้น	สำนักทรัพยากรธรรมชาติและสิ่งแวดล้อมฝ่ายทรัพยากรธรรมชาติ

ที่	โครงการ	วัตถุประสงค์	เป้าหมาย(ผลผลิตโครงการ)	งบประมาณ					ตัวชี้วัด(KPI)	ผลคาดว่าจะได้รับ	หน่วยงานที่รับผิดชอบหลัก
				๒๕๖๖ (บาท)	๒๕๖๗ (บาท)	๒๕๖๘ (บาท)	๒๕๖๙ (บาท)	๒๕๗๐ (บาท)			
		และดึงดูดความสนใจของนักท่องเที่ยวเพิ่มขึ้น - เพื่อขยายและแพร่พันธุ์สัตว์ทะเลให้เพิ่มมากขึ้น									
๓	โครงการเมืองพัทยามุ่งสู่เมืองคาร์บอนต่ำ	- เพื่อดำเนินการตาม ๔ ยุทธศาสตร์ คือ เมืองแห่งต้นไม้ เมืองไร้มลพิษเมืองพิชิตพลังงานเมืองแห่งการบริโภคอย่างยั่งยืน - เพื่อสนับสนุนการดำเนินงานให้สอดคล้องตาม Road map การจัดการมูลฝอยชุมชนของรัฐบาลและจังหวัด ชลบุรี โดยการคัดแยกมูลฝอยตั้งแต่ต้นทาง - เพื่อสร้างแหล่งเรียนรู้การจัดการ	- ชุมชนภายในเมืองพัทยา จำนวน ๑ ชุมชนกับ ๑ โรงเรียนร่วมกันดำเนินกิจกรรมที่เกี่ยวกับเมืองคาร์บอนต่ำ - เมืองพัทยามีการดำเนินการคัดแยกมูลฝอยเพื่อฟื้นฟูสิ่งแวดล้อม		๕๐๐,๐๐๐	๕๐๐,๐๐๐	๕๐๐,๐๐๐	๕๐๐,๐๐๐	- ชุมชนภายในเมืองพัทยาและโรงเรียนร่วมกันดำเนินกิจกรรมที่เกี่ยวกับเมืองคาร์บอนต่ำ - เมืองพัทยามีการดำเนินการคัดแยกมูลฝอยเพิ่มมากขึ้น	- ชุมชนและโรงเรียนเป็นแหล่งเรียนรู้ให้กับชุมชนอื่นภายในเมืองพัทยาเพื่อพัฒนาสู่เมืองคาร์บอนต่ำ - กลุ่มเป้าหมายมีความรู้ ความเข้าใจให้กับชุมชนอื่นๆ ภายในเมืองพัทยาเพื่อพัฒนาสู่เมืองคาร์บอนต่ำ	สำนักทรัพยากรธรรมชาติและสิ่งแวดล้อม ฝ่ายทรัพยากรธรรมชาติ

ที่	โครงการ	วัตถุประสงค์	เป้าหมาย(ผลผลิตโครงการ)	งบประมาณ					ตัวชี้วัด(KPI)	ผลคาดว่าจะได้รับ	หน่วยงานที่รับผิดชอบหลัก
				๒๕๖๖ (บาท)	๒๕๖๗ (บาท)	๒๕๖๘ (บาท)	๒๕๖๙ (บาท)	๒๕๗๐ (บาท)			
		การคัดแยกมูลฝอยที่ยั่งยืนเป็นต้นแบบในการจัดการมูลฝอยแก่ชุมชนอื่น - เพื่อการอนุรักษ์ต้นไม้ใหญ่ในเมืองให้เป็นแหล่งดูดซับคาร์บอนของเมืองพัทยา									
รวม	๗,๐๐๐,๐๐๐				๑,๗๕๐,๐๐๐	๑,๗๕๐,๐๐๐	๑,๗๕๐,๐๐๐	๑,๗๕๐,๐๐๐			

#### ๒.๑ แผนงานการศึกษา

ที่	โครงการ	วัตถุประสงค์	เป้าหมาย(ผลผลิตโครงการ)	งบประมาณ					ตัวชี้วัด(KPI)	ผลคาดว่าจะได้รับ	หน่วยงานที่รับผิดชอบหลัก
				๒๕๖๖ (บาท)	๒๕๖๗ (บาท)	๒๕๖๘ (บาท)	๒๕๖๙ (บาท)	๒๕๗๐ (บาท)			
๑	โครงการจัดการเรียนรู้ด้านการจัดการขยะและอนุรักษ์สิ่งแวดล้อมในสถานศึกษาสังกัดเมืองพัทยา	เพื่อให้นักเรียนสามารถคัดแยกขยะอย่างถูกวิธีลดปริมาณขยะปรับพฤติกรรมสร้างจิตสำนึกประหยัดพลังงาน	นักเรียนโรงเรียนเมืองพัทยา ๑ - ๑๑	-	๑๐๐,๐๐๐	๑๐๐,๐๐๐	๑๐๐,๐๐๐	๑๐๐,๐๐๐	ร้อยละ ๙๐ ของนักเรียนจัดการขยะได้อย่างถูกวิธี	สามารถจัดการขยะได้ถูกวิธีปรับพฤติกรรมการใช้พลังงานสร้างโรงเรียนให้น่าอยู่เป็นต้นแบบสู่ชุมชนต่อไป	สำนักงานการศึกษาฝ่ายการศึกษานอกระบบและตามอัยาศัย
รวม	๕๐๐,๐๐๐			๑๐๐,๐๐๐	๑๐๐,๐๐๐	๑๐๐,๐๐๐	๑๐๐,๐๐๐	๑๐๐,๐๐๐			

๒.๒ แผนงานสาธารณสุข

ที่	โครงการ	วัตถุประสงค์	เป้าหมาย(ผลผลิตโครงการ)	งบประมาณ					ตัวชี้วัด(KPI)	ผลคาดว่าจะได้รับ	หน่วยงานที่รับผิดชอบหลัก
				๒๕๖๖ (บาท)	๒๕๖๗ (บาท)	๒๕๖๘ (บาท)	๒๕๖๙ (บาท)	๒๕๗๐ (บาท)			
๑	ค่าจ้างเหมาแรงงานปฏิบัติหน้าที่คนงานสวนเกะล้าน	เพื่อให้เกิดความสวยงามของต้นไม้ที่อยู่บนพื้นที่เกะล้าน	จัดจ้างเหมาแรงงานในพื้นที่เพื่อปฏิบัติหน้าที่คนสวน	๗๒๕,๗๖๐	๑,๕๒๙,๒๘๐	๑,๕๒๙,๒๘๐	๑,๕๒๙,๒๘๐	๑,๕๒๙,๒๘๐	จัดจ้างเหมาแรงงาน ๑ ครั้ง/ปี	ต้นไม้บนพื้นที่เกะล้านได้รับการดูแล	เมืองพัทยา สาขาเกะล้าน ฝ่ายบริหารงานสาธารณสุข
รวม	๖,๘๔๒,๘๘๐			๗๒๕,๗๖๐	๑,๕๒๙,๒๘๐	๑,๕๒๙,๒๘๐	๑,๕๒๙,๒๘๐	๑,๕๒๙,๒๘๐			

๒.๔ แผนงานเคหะและชุมชน

ที่	โครงการ	วัตถุประสงค์	เป้าหมาย(ผลผลิตโครงการ)	งบประมาณ					ตัวชี้วัด(KPI)	ผลคาดว่าจะได้รับ	หน่วยงานที่รับผิดชอบหลัก
				๒๕๖๖ (บาท)	๒๕๖๗ (บาท)	๒๕๖๘ (บาท)	๒๕๖๙ (บาท)	๒๕๗๐ (บาท)			
๑	โครงการรวมพลังร่วมพัฒนาพัฒนาน่าอยู่ ชยะ คูคลอง (Big Cleaning)	เพื่อให้เกิดความสะอาดและความเป็นระเบียบเรียบร้อยมากขึ้น	ทำความสะอาดพื้นที่สาธารณะในเขตเมืองพัทยา	๓๐๐,๐๐๐	๓๐๐,๐๐๐	๓๐๐,๐๐๐	๓๐๐,๐๐๐	๓๐๐,๐๐๐	- มีผู้เข้าร่วมกิจกรรมไม่น้อยกว่า ๒๐๐ คน - พื้นที่สาธารณะของเมืองพัทยามีความสะอาดเพิ่มมากขึ้น	เมืองพัทยามีความสะอาดและเป็นระเบียบมากขึ้น	สำนักทรัพยากรธรรมชาติและสิ่งแวดล้อม ฝ่ายควบคุมการรักษาความสะอาด

ที่	โครงการ	วัตถุประสงค์	เป้าหมาย(ผลผลิตโครงการ)	งบประมาณ					ตัวชี้วัด(KPI)	ผลคาดว่าจะได้รับ	หน่วยงานที่รับผิดชอบหลัก
				๒๕๖๖ (บาท)	๒๕๖๗ (บาท)	๒๕๖๘ (บาท)	๒๕๖๙ (บาท)	๒๕๗๐ (บาท)			
๒	ค่าจ้างเหมาเอกชนทำความสะอาดและบำรุงรักษาสวนสาธารณะของเมืองพัทยา	เพื่อให้เกิดความสะอาดและสวยงามในพื้นที่สวนสาธารณะของเมืองพัทยา	จ้างเหมาเอกชนเข้ามาดูแลและบำรุงรักษาสวนสาธารณะของเมืองพัทยา จำนวน ๑๐ แห่ง	๒๙,๑๗๗,๐๐๐	๓๑,๘๐๕,๐๐๐	๓๑,๘๐๕,๐๐๐	๓๑,๘๐๕,๐๐๐	๓๑,๘๐๕,๐๐๐	สวนสาธารณะเมืองพัทยามีความสะอาดและสวยงามมากขึ้น	ประชาชนและนักท่องเที่ยวมีความมั่นใจสวนสาธารณะมีความสะอาดและสวยงามมีความเป็นระเบียบเรียบร้อย	สำนักทรัพยากรธรรมชาติและสิ่งแวดล้อม ฝ่ายทรัพยากรธรรมชาติ
๓	ค่าจ้างเหมาบริการรักษาความปลอดภัยภายในสวนสาธารณะของเมืองพัทยา	- เพื่อป้องกันความปลอดภัยให้กับประชาชนและนักท่องเที่ยวที่มาใช้บริการสวนสาธารณะ - เพื่อรักษาทรัพย์สินของทางราชการ	จัดจ้างเจ้าหน้าที่รักษาความปลอดภัยเพื่อดูแลความปลอดภัยและทรัพย์สินของทางราชการ จำนวน ๖ แห่ง จำนวน ๒๕ นาย	๖,๑๗๗,๐๐๐	๖,๒๗๐,๐๐๐	๖,๒๗๐,๐๐๐	๖,๒๗๐,๐๐๐	๖,๒๗๐,๐๐๐	สวนสาธารณะมีความปลอดภัยเพิ่มขึ้น, ทรัพย์สินของทางราชการสูญหายน้อยลง	ประชาชนและนักท่องเที่ยวมีความมั่นใจในชีวิต และทรัพย์สินและป้องกันการสูญหายของทรัพย์สินของทางราชการ	สำนักทรัพยากรธรรมชาติและสิ่งแวดล้อม ฝ่ายทรัพยากรธรรมชาติ
๔	ค่าจ้างเหมาเอกชนดำเนินการในกิจการที่เกี่ยวข้องกับสวนสาธารณะ	เพื่อตัดแต่งต้นไม้ใหญ่ ตัดหญ้าในพื้นที่สาธารณะของเมืองพัทยา	จ้างเหมาแรงงานเพื่อตัดแต่งต้นไม้ใหญ่ ตัดหญ้า	๓๐๐,๐๐๐	๑,๙๑๑,๖๐๐	๑,๙๑๑,๖๐๐	๑,๙๑๑,๖๐๐	๑,๙๑๑,๖๐๐	ไม่มีใหญ่ หญ้าในพื้นที่สาธารณะของเมืองพัทยาได้รับ การ	ทำให้ประชาชนและนักท่องเที่ยวมีความมั่นใจในความปลอดภัย	สำนักทรัพยากรธรรมชาติและสิ่งแวดล้อม ฝ่ายทรัพยากรธรรมชาติ

ที่	โครงการ	วัตถุประสงค์	เป้าหมาย(ผลผลิตโครงการ)	งบประมาณ					ตัวชี้วัด(KPI)	ผลคาดว่าจะได้รับ	หน่วยงานที่รับผิดชอบหลัก
				๒๕๖๖ (บาท)	๒๕๖๗ (บาท)	๒๕๖๘ (บาท)	๒๕๖๙ (บาท)	๒๕๗๐ (บาท)			
									ตกต่ำมากขึ้น	ในชีวิตและทรัพย์สิน	
๕	โครงการศึกษาและออกแบบแนวทางการพัฒนาพื้นที่สวนสาธารณะชุมชนขนาดเล็ก (Pocket Park)	เพื่อศึกษาและออกแบบแนวทางการพัฒนาพื้นที่ที่เหมาะสมในการเป็นพื้นที่สาธารณะขนาดเล็ก (Pocket Park) โดยมุ่งเน้นหาพื้นที่รกร้างว่างเปล่าที่ไม่ได้ถูกนำมาใช้ประโยชน์และอยู่ใจกลางชุมชน	ผลการศึกษาความเป็นไปได้ในการพัฒนาพื้นที่สวนสาธารณะชุมชนขนาดเล็ก (Pocket Park) เพื่อนำไปสู่การปรับปรุงและพัฒนาพื้นที่สวนสาธารณะที่ตอบสนองความต้องการของประชาชนในพื้นที่				๑๕,๐๐๐,๐๐๐		- ผลการศึกษาและพัฒนาพื้นที่เหมาะสมในการพัฒนาเป็นพื้นที่สวนสาธารณะขนาดเล็ก (Pocket Park) โดยมุ่งเน้นหาพื้นที่รกร้างว่างเปล่าที่ไม่ได้ถูกนำมาใช้ประโยชน์และอยู่ใจกลางชุมชน - มีสวนสาธารณะเพิ่มขึ้น	ผลักดันให้เกิดการพัฒนาคุณภาพชีวิตของคนเมือง พัฒนาส่งเสริมสุขภาพการออกกำลังกาย และการใช้พื้นที่สาธารณะอย่างน้อย ๓ แห่งในเมืองพัทยา	สำนักทรัพยากรธรรมชาติและสิ่งแวดล้อม ฝ่ายทรัพยากรธรรมชาติ
รวม	๒๑๑,๘๐๐,๔๐๐			๓๕,๖๕๔,๐๐๐	๔๐,๒๘๖,๖๐๐	๔๐,๒๘๖,๖๐๐	๕๕,๒๘๖,๖๐๐	๔๐,๒๘๖,๖๐๐			

๓.๑ แผนงานอุตสาหกรรมและการโยธา

ที่	โครงการ	วัตถุประสงค์	เป้าหมาย(ผลผลิตโครงการ)	งบประมาณ					ตัวชี้วัด(KPI)	ผลคาดว่าจะได้รับ	หน่วยงานที่รับผิดชอบหลัก	
				๒๕๖๖ (บาท)	๒๕๖๗ (บาท)	๒๕๖๘ (บาท)	๒๕๖๙ (บาท)	๒๕๗๐ (บาท)				
๑	โครงการคลองสวยน้ำใสคลองพญาใต้	เพื่อพัฒนาแหล่งท่องเที่ยวคลองสวยน้ำใสคลองพญาใต้	มีแหล่งท่องเที่ยวคลองสวยน้ำใสคลองพญาใต้ เพื่อบริการประชาชน		๑๕๐,๐๐๐,๐๐๐					จำนวนประชาชนที่ท่องเที่ยวคลองพญาใต้	มีแหล่งท่องเที่ยวแห่งใหม่บริการประชาชน	สำนักช่างฝ่ายก่อสร้างและซ่อมบำรุง
รวม	๑๕๐,๐๐๐,๐๐๐				๑๕๐,๐๐๐,๐๐๐							

กลยุทธ์ที่ ๔ การจัดการขยะและของเสียอย่างเป็นระบบ เพื่อลดการตกค้างขยะในชุมชน

๒.๒ แผนงานสาธารณสุข

ที่	โครงการ	วัตถุประสงค์	เป้าหมาย(ผลผลิตโครงการ)	งบประมาณ					ตัวชี้วัด(KPI)	ผลคาดว่าจะได้รับ	หน่วยงานที่รับผิดชอบหลัก	
				๒๕๖๖ (บาท)	๒๕๖๗ (บาท)	๒๕๖๘ (บาท)	๒๕๖๙ (บาท)	๒๕๗๐ (บาท)				
๑	โครงการก่อสร้างระบบบำบัดน้ำเสียโรงพยาบาลเมืองพญา	เพื่อแก้ไขปัญหา ระบบบำบัดน้ำเสียโรงพยาบาลเมืองพญา	ก่อสร้างระบบบำบัดน้ำเสียโรงพยาบาลเมืองพญา จำนวน ๑ ระบบ สามารถบำบัดน้ำเสียได้ วันละ ๒๕๐ ลูกบาศก์เมตร โดยมีหน่วยกระบวนกรดังนี้ ๑. ลานล้างถังขยะติดเชื้อ ขนาด ๑.๔๐ x ๒.๖๐ ม. จำนวน ๑ ลาน	๒๗,๐๐๐,๐๐๐						- จำนวนครั้งของการเกิดปัญหาการระบายน้ำลดลง - จำนวนรายการที่ได้ รับการพัฒนาปรับปรุง	สามารถบำบัดน้ำเสียที่เกิดจากโรงพยาบาลเมืองพญา ได้เพียงพอ และน้ำเสียที่ผ่านการบำบัดแล้วมีคุณภาพตามมาตรฐานที่ราชการกำหนด	สำนักสาธารณสุขและสิ่งแวดล้อม ฝ่ายสุขาภิบาลและอนามัย สิ่งแวดล้อม



ที่	โครงการ	วัตถุประสงค์	เป้าหมาย(ผลผลิตโครงการ)	งบประมาณ					ตัวชี้วัด(KPI)	ผลคาดว่าจะได้รับ	หน่วยงานที่รับผิดชอบหลัก
				๒๕๖๖ (บาท)	๒๕๖๗ (บาท)	๒๕๖๘ (บาท)	๒๕๖๙ (บาท)	๒๕๗๐ (บาท)			
			<p>๒. บ่อรับน้ำเสียจากขยะติดเชื้อ ขนาด ๑.๐๐x๑.๐๐x๑.๕๐ ม. จำนวน ๑ บ่อ</p> <p>๓. บ่อรับน้ำฝนจากอาคาร ขนาด ๑.๐๐ x๑.๐๐x๑.๕๐ ม. จำนวน ๑ บ่อ</p> <p>๔. บ่อปรับสมดุลและหมักกรดเบื้องต้นขนาด ๕.๐๐ x๘.๔๘ x๕.๐๐ ม. จำนวน ๑ บ่อ</p> <p>๕. บ่อปฏิกริยาชีวภาพบำบัด แบบผสมผสาน ขนาด ๕.๐๐x๗.๙๕x๕.๐๐ ม.</p> <p>๖. บ่อตรวจสอบสภาพน้ำทิ้งที่ผ่าน การบำบัด แล้ว ขนาด ๑.๗๕ x๕.๐๐x๕.๐๐ จำนวน ๑ บ่อ</p> <p>๗. บ่อย่อยตะกอนส่วนเกิน ขนาด</p>								

ที่	โครงการ	วัตถุประสงค์	เป้าหมาย(ผลผลิตโครงการ)	งบประมาณ					ตัวชี้วัด(KPI)	ผลคาดว่าจะได้รับ	หน่วยงานที่รับผิดชอบหลัก
				๒๕๖๖ (บาท)	๒๕๖๗ (บาท)	๒๕๖๘ (บาท)	๒๕๖๙ (บาท)	๒๕๗๐ (บาท)			
			๑.๗๕x๔.๕๗x๕.๐๐ จำนวน ๑ บ่อ ๘. บ่อเก็บตะกอนที่ ย่อยแล้ว ขนาด ๑.๗๕x๔.๕๘x๕.๐๐ จำนวน ๑ บ่อ ๙. ห้องควบคุมไฟฟ้า เครื่องเป่าลมและเคมี ขนาด ๓.๕๐x๖.๐๐x ๒.๕๐ จำนวน ๑ หลัง								
๒	ค่าจ้างเหมา แรงงานกวาดทำ ความสะอาดถนน บนพื้นที่เกาะล้าน	เพื่อให้เกิดความ สะอาดและ ความเป็น ระเบียบ เรียบร้อยของ ถนน	จัดจ้างเหมาแรงงาน ในพื้นที่เพื่อกวาดทำ ความสะอาดบนพื้นที่ เกาะล้าน	๔,๓๕๔,๕๖๐	๕,๘๖๒,๒๔๐	๕,๘๖๒,๒๔๐	๕,๘๖๒,๒๔๐	๕,๘๖๒,๒๔๐	ถนนในพื้นที่ เกาะล้านมีความ สะอาดเพิ่มมาก ขึ้น	ถนนบนพื้นที่เกาะ ล้านมีความสะอาด เรียบร้อย	เมืองพัทยา สาขาเกาะล้าน ฝ่ายบริหารงาน สาธารณสุข
๓	ค่าจ้างเหมากำจัด ขยะมูลฝอยบน พื้นที่เกาะล้าน	เพื่อกำจัดขยะที่ เกิดขึ้นในแต่ละ วันและขยะเก่า ที่ตกค้าง	กำจัดขยะที่เกิดขึ้นใน แต่ละวันได้อย่างถูก หลักสุขาภิบาล	๖๔,๑๒๕,๐๐๐	๖๔,๑๒๕,๐๐๐	๖๔,๑๒๕,๐๐๐	๖๔,๑๒๕,๐๐๐	๖๔,๑๒๕,๐๐๐	ดำเนินการกำจัด ขยะได้ไม่น้อย กว่า ๒๕ ตัน/วัน	ขยะในแต่ละวันที่ เกิดขึ้นและขยะเก่า ได้รับการกำจัดอย่าง ถูกหลักสุขาภิบาล	เมืองพัทยา สาขาเกาะล้าน ฝ่ายบริหารงาน สาธารณสุข

ที่	โครงการ	วัตถุประสงค์	เป้าหมาย(ผลผลิตโครงการ)	งบประมาณ					ตัวชี้วัด(KPI)	ผลคาดว่าจะได้รับ	หน่วยงานที่รับผิดชอบหลัก
				๒๕๖๖ (บาท)	๒๕๖๗ (บาท)	๒๕๖๘ (บาท)	๒๕๖๙ (บาท)	๒๕๗๐ (บาท)			
๔	ค่าจ้างเหมาในการควบคุมการดำเนินงานศูนย์กำจัดขยะมูลฝอย	เพื่อให้มีผู้เชี่ยวชาญด้านการกำจัดขยะมูลฝอยเข้ามากำกับดูแลและควบคุมการปฏิบัติงานของผู้รับกำจัดมูลฝอยให้เป็นไปตามข้อกำหนดการควบคุมมลพิษ	จัดจ้างบุคลากรเพื่อเป็นที่ปรึกษาและควบคุมงาน ดังนี้ ๑. ผู้จัดการโครงการ ๒. วิศวกรเครื่องกล ๓. วิศวกรโยธา	๒,๐๐๐,๐๐๐	๒,๐๐๐,๐๐๐	๒,๐๐๐,๐๐๐	๒,๐๐๐,๐๐๐	๒,๐๐๐,๐๐๐	มีผลการควบคุมงานและรายงานข้อเสนอแนะของที่ปรึกษาอย่างน้อยเดือนละ ๑ ครั้ง	การดำเนินการกำจัดขยะมูลฝอยชุมชนบนพื้นที่เกาะล้านด้วยวิธีเผาทำลายเป็นไปตามมาตรฐานของกรมควบคุมมลพิษ	เมืองพัทยา สาขาเกาะล้าน ฝ่ายบริหารงาน สาธารณสุข
รวม	๓๗๖,๔๒๘,๕๒๐			๙๕,๖๗๙,๕๖๐	๗๐,๑๘๗,๒๔๐	๗๐,๑๘๗,๒๔๐	๗๐,๑๘๗,๒๔๐	๗๐,๑๘๗,๒๔๐			

๒.๔ แผนงานเคหะและชุมชน

ที่	โครงการ	วัตถุประสงค์	เป้าหมาย(ผลผลิตโครงการ)	งบประมาณ					ตัวชี้วัด(KPI)	ผลคาดว่าจะได้รับ	หน่วยงานที่รับผิดชอบหลัก
				๒๕๖๖ (บาท)	๒๕๖๗ (บาท)	๒๕๖๘ (บาท)	๒๕๖๙ (บาท)	๒๕๗๐ (บาท)			
๑	ค่าจ้างเหมาเอกชนกวาดและทำความสะอาดภายในเขตเมืองพัทยา	เพื่อให้เกิดความสะอาดและความเป็นระเบียบเรียบร้อยมากขึ้น	จัดจ้างบริษัทเอกชนในการกวาดทำความสะอาดในเขตเมืองพัทยา	๓๓,๐๙๑,๐๐๐	๓๓,๐๙๑,๐๐๐	๓๓,๐๙๑,๐๐๐	๓๓,๐๙๑,๐๐๐	๓๓,๐๙๑,๐๐๐	ถนนสาธารณะของเมืองพัทยามีความสะอาดเพิ่มขึ้น	เมืองพัทยามีความสะอาดและเป็นระเบียบเรียบร้อยมากขึ้น	สำนัก ทรัพยากรธรรมชาติและสิ่งแวดล้อม ฝ่ายควบคุมการ รักษาความสะอาด

ที่	โครงการ	วัตถุประสงค์	เป้าหมาย(ผลผลิตโครงการ)	งบประมาณ					ตัวชี้วัด(KPI)	ผลคาดว่าจะได้รับ	หน่วยงานที่รับผิดชอบหลัก
				๒๕๖๖ (บาท)	๒๕๖๗ (บาท)	๒๕๖๘ (บาท)	๒๕๖๙ (บาท)	๒๕๗๐ (บาท)			
๒	โครงการรณรงค์ส่งเสริมการจัดการจัดการมูลฝอยของเมืองพัทยา	เพื่อให้เมืองพัทยามีความสะอาดและความเป็นระเบียบเรียบร้อย	รณรงค์ส่งเสริมการจัดการมูลฝอยพื้นที่ในเขตเมืองพัทยา	๑๐๐,๐๐๐	๑๐๐,๐๐๐	๑๐๐,๐๐๐	๑๐๐,๐๐๐	๑๐๐,๐๐๐	จำนวนมูลฝอยในเขตเมืองพัทยาลดลง	เมืองพัทยามีความสะอาด ชยะตกค้างตามชุมชนลดลงและเป็นระเบียบเรียบร้อยมากขึ้น	สำนักทรัพยากรธรรมชาติและสิ่งแวดล้อม ฝ่ายควบคุมการรักษาความสะอาด
๓	โครงการจัดซื้อรถสุขาเคลื่อนที่	เพื่อให้มีครุภัณฑ์ยานพาหนะที่ทันสมัยสำหรับการปฏิบัติงานและรองรับการให้บริการประชาชนอย่างมีประสิทธิภาพ	จัดซื้อรถสุขาเคลื่อนที่ เป็นเครื่องยนต์ดีเซลที่ได้มาตรฐาน มอก. ๒๓๑๕-๒๕๕๑ หรือสูงกว่า หน่วยเคลื่อนที่เพื่อการบริการประชาชนด้านสิ่งแวดล้อม จำนวน ๖ คัน ดังนี้ ๑. รถสุขาเคลื่อนที่ขนาด ๔ ห้อง เป็นเครื่องยนต์ดีเซลที่ได้มาตรฐาน มอก. ๒๓๑๕-๒๕๕๑ หรือสูงกว่า มีกำลังสูงสุดไม่	๓๙,๓๐๐,๐๐๐					มีรถสุขาเคลื่อนที่ที่ทันสมัย สำหรับใช้ในการปฏิบัติงานและรองรับการให้บริการประชาชน จำนวน ๖ คัน	ทำให้มีครุภัณฑ์ยานพาหนะและอุปกรณ์เครื่องมือเครื่องใช้ที่ทันสมัยมีสมรรถนะสูงครอบคลุมทุกพื้นที่ สร้างภาพลักษณ์ที่ดีต่อสายต่านักท่องเที่ยวชาวไทยและชาวต่างประเทศ	สำนักทรัพยากรธรรมชาติและสิ่งแวดล้อม ฝ่ายควบคุมการรักษาความสะอาด

ที่	โครงการ	วัตถุประสงค์	เป้าหมาย(ผลผลิตโครงการ)	งบประมาณ					ตัวชี้วัด(KPI)	ผลคาดว่าจะได้รับ	หน่วยงานที่รับผิดชอบหลัก
				๒๕๖๖ (บาท)	๒๕๖๗ (บาท)	๒๕๖๘ (บาท)	๒๕๖๙ (บาท)	๒๕๗๐ (บาท)			
			<p>น้อยกว่า ๑๕๐ แรงม้า มีระบบสัญญาณไฟต่าง ๆ ตามกรมการขนส่งทางบกกำหนดตัวรถและอุปกรณ์ทั้งหมดเป็นของใหม่ไม่เคยใช้งานมาก่อน</p> <p>จำนวน ๓ คัน</p> <p>๒. รถสุขาเคลื่อนที่ขนาด ๔ ห้องและรถสุขาสำหรับผู้พิการ ๑ ห้องเป็นเครื่องยนต์ดีเซลที่ได้มาตรฐาน</p> <p>มอก. ๒๓๑๕-๒๕๕๑ หรือสูงกว่า</p> <p>มีกำลังสูงสุดไม่น้อยกว่า ๑๙๐ แรงม้ามีระบบสัญญาณไฟต่าง ๆ ตามกรมการขนส่งทางบกกำหนดตัวรถและอุปกรณ์</p>	๗,๕๐๐,๐๐๐							

ที่	โครงการ	วัตถุประสงค์	เป้าหมาย(ผลผลิตโครงการ)	งบประมาณ					ตัวชี้วัด(KPI)	ผลคาดว่าจะได้รับ	หน่วยงานที่รับผิดชอบหลัก
				๒๕๖๖ (บาท)	๒๕๖๗ (บาท)	๒๕๖๘ (บาท)	๒๕๖๙ (บาท)	๒๕๗๐ (บาท)			
			ทั้งหมดเป็นของใหม่ไม่เคยใช้งานมาก่อน จำนวน ๑ คัน ๓. รถสุขาเคลื่อนที่ขนาด ๖ ห้อง เป็นเครื่องยนต์ดีเซลที่ได้มาตรฐาน มอก. ๒๓๑๕-๒๕๕๑ หรือสูงกว่า มีกำลังสูงสุดไม่น้อยกว่า ๑๙๐ แรงม้ามีระบบสัญญาณไฟต่าง ๆ ตามกรมการขนส่งทางบกกำหนดตัวรถและอุปกรณ์ ทั้งหมดเป็นของใหม่ไม่เคยใช้งานมาก่อน จำนวน ๒ คัน	๑๔,๔๐๐,๐๐๐							

ที่	โครงการ	วัตถุประสงค์	เป้าหมาย(ผลผลิตโครงการ)	งบประมาณ					ตัวชี้วัด(KPI)	ผลคาดว่าจะได้รับ	หน่วยงานที่รับผิดชอบหลัก
				๒๕๖๖ (บาท)	๒๕๖๗ (บาท)	๒๕๖๘ (บาท)	๒๕๖๙ (บาท)	๒๕๗๐ (บาท)			
๔	โครงการ ประชาสัมพันธ์การ จัดการมูลฝอยและ การจัดการเก็บ ค่าบริการ การ จัดการมูลฝอยตาม ประกาศกระทรวง มหาดไทยฉบับใหม่	เพื่อให้ ประชาชนใน เขตเมือง พืทยาทราบ ข้อมูลข่าวสาร การจัดการ และการ จัดเก็บ ค่าบริการการ จัดการมูลฝอย	จัดทำคู่มือแผ่นพับ ประชาสัมพันธ์การ จัดการมูลฝอยและ การจัดเก็บ ค่าบริการการ จัดการมูลฝอย (ปีละ ๕๐,๐๐๐ แผ่น)		๑๐๐,๐๐๐	๑๐๐,๐๐๐	๑๐๐,๐๐๐	๑๐๐,๐๐๐	จำนวนผู้มา ชำระ ค่าบริการ การจัดเก็บ มูลฝอยเพิ่ม มากขึ้น	ประชาชนใน เขตเมือง พืทยาได้ รับทราบ ข้อมูลข่าวสาร การจัดการมูล ฝอยและให้ ความร่วมมือ ในการจัดการ มูลฝอยกับ เมืองพืทยา	สำนัก ทรัพยากรธรรมชาติ และสิ่งแวดล้อม ฝ่ายควบคุมการ กำจัดมูลฝอยและ สิ่งปฏิกูล

ที่	โครงการ	วัตถุประสงค์	เป้าหมาย(ผลผลิตโครงการ)	งบประมาณ					ตัวชี้วัด(KPI)	ผลคาดว่าจะได้รับ	หน่วยงานที่รับผิดชอบหลัก
				๒๕๖๖ (บาท)	๒๕๖๗ (บาท)	๒๕๖๘ (บาท)	๒๕๖๙ (บาท)	๒๕๗๐ (บาท)			
๕	ค่าจ้างเหมาเอกชนเก็บขนมูลฝอยติดเชื้อเขตเมืองพญา	- เพื่อให้การจัดการมูลฝอยติดเชื้อมีประสิทธิภาพถูกต้องตามกฎหมายกระทรวงสาธารณสุขเพื่อป้องกันการแพร่กระจายของเชื้อโรค- เพื่อป้องกันการปะปนของมูลฝอยติดเชื้อกับมูลฝอยชุมชนทั่วไป	จ้างเหมาเอกชนดำเนินการเก็บขนมูลฝอยติดเชื้อ	๔,๕๐๐,๐๐๐	๔,๕๐๐,๐๐๐	๔,๕๐๐,๐๐๐	๔,๕๐๐,๐๐๐	๔,๕๐๐,๐๐๐	- มูลฝอยติดเชื้อมีจำนวนลดลง - การปะปนของมูลฝอยติดเชื้อกับมูลฝอยชุมชนลดลง	- การจัดการมูลฝอยติดเชื้อมีประสิทธิภาพเป็นไปโดยถูกต้องตามหลักวิชาการ - ป้องกันการแพร่กระจายของเชื้อโรคจากมูลฝอยติดเชื้อ	สำนักทรัพยากรธรรมชาติและสิ่งแวดล้อม ฝ่ายควบคุมการกำจัดมูลฝอยและสิ่งปฏิกูล
๖	ค่าจ้างเหมาเอกชนกำจัดของเสียอันตรายเขตเมืองพญา	เพื่อให้การจัดการของเสียอันตรายมีประสิทธิภาพถูกต้องตามกฎหมายกระทรวงฯ	จ้างเหมาเอกชนดำเนินการขนถ่ายและกำจัดของเสียอันตราย	๒๐๐,๐๐๐	๒๐๐,๐๐๐	๒๐๐,๐๐๐	๒๐๐,๐๐๐	๒๐๐,๐๐๐	จำนวนของเสียอันตรายในเขตเมืองพญาลดลง	การจัดการของเสียอันตรายมีประสิทธิภาพเป็นไปโดยถูกต้องตามหลักวิชาการ	สำนักทรัพยากรธรรมชาติและสิ่งแวดล้อม ฝ่ายควบคุมการกำจัดมูลฝอยและสิ่งปฏิกูล



ที่	โครงการ	วัตถุประสงค์	เป้าหมาย(ผลผลิตโครงการ)	งบประมาณ					ตัวชี้วัด(KPI)	ผลคาดว่าจะได้รับ	หน่วยงานที่รับผิดชอบหลัก
				๒๕๖๖ (บาท)	๒๕๖๗ (บาท)	๒๕๖๘ (บาท)	๒๕๖๙ (บาท)	๒๕๗๐ (บาท)			
๗	ค่าจ้างเหมาเอกชนในการเก็บขนขนถ่าย และกำจัดมูลฝอยชุมชน เมืองพัทยา	- เพื่อให้การเก็บขนมูลฝอยชุมชนในเขตเมืองพัทยาในแต่ละวันไม่ให้เกิดคั่ง - เพื่อให้การขนถ่ายมูลฝอยมีประสิทธิภาพรวดเร็ว - เพื่อป้องกันมลภาวะด้านสิ่งแวดล้อม	จัดจ้างบริษัทเอกชนในการเก็บขนถ่ายมูลฝอยจากสถานีขนถ่ายไปยังสถานที่กำจัด	๒๕๙,๖๔๓,๐๐๐	๒๕๙,๖๔๓,๐๐๐	๒๕๙,๖๔๓,๐๐๐	๒๕๙,๖๔๓,๐๐๐	๒๕๙,๖๔๓,๐๐๐	จำนวนมูลฝอยชุมชนในเมืองพัทยามีจำนวนลดลง	เมืองพัทยามีความสะอาดและเป็นระเบียบเรียบร้อยมากขึ้น	สำนักทรัพยากรธรรมชาติและสิ่งแวดล้อม ฝ่ายควบคุมการกำจัดมูลฝอยและสิ่งปฏิกูล
๘	โครงการก่อสร้างระบบกำจัดขยะมูลฝอย cluster ๒	เพื่อก่อสร้างระบบกำจัดขยะมูลฝอย Cluster ๒	เชื่อมโยงระบบกำจัดขยะ มูลฝอย Cluster ๒					๑๕๐,๐๐๐,๐๐๐	โครงการก่อสร้างระบบกำจัดขยะมูลฝอย cluster ๒	มีการเชื่อมโยงระบบกำจัดขยะมูลฝอย Cluster ๒	สำนักทรัพยากรธรรมชาติและสิ่งแวดล้อม ฝ่ายควบคุมการกำจัดมูลฝอยและสิ่งปฏิกูล
รวม	๑,๖๗๐,๘๗๐,๐๐๐			๓๓๒,๓๓๔,๐๐๐	๒๙๗,๑๓๔,๐๐๐	๒๙๗,๑๓๔,๐๐๐	๒๙๗,๑๓๔,๐๐๐	๒๙๗,๑๓๔,๐๐๐			

## ยุทธศาสตร์ที่ ๕

### การยกระดับการบริหารเมืองพัทยาเป็นองค์กรที่ทันสมัยและมีประสิทธิภาพสูง

#### กลยุทธ์

- ๑) การพัฒนาและยกระดับการบริหารและการปฏิบัติงานของเมืองพัทยาที่มีความทันสมัยสู่การเป็นองค์กรดิจิทัลสมรรถนะสูง
- ๒) การยกระดับการบริการสาธารณะของเมืองพัทยาให้ประชาชนสามารถเข้าถึงอย่างสะดวก และโปร่งใส
- ๓) การปรับปรุงระบบการประชาสัมพันธ์ เพื่อสร้างภาพลักษณ์ให้กับเมืองพัทยา
- ๔) การส่งเสริมการมีส่วนร่วมของประชาชน ได้แก่ ด้านเศรษฐกิจ ด้านสังคม ด้านวัฒนธรรม ด้านโครงสร้างพื้นฐาน และด้านสิ่งแวดล้อม เป็นต้น

รายงานรายละเอียดโครงการพัฒนา (แบบ ผ.๐๒)  
ทบทวนแผนพัฒนาเมืองพัทยา ฉบับที่ ๒ พ.ศ. ๒๕๖๖ - ๒๕๗๐ ครั้งที่ ๑/๒๕๖๖

**แผนยุทธศาสตร์ชาติ ๒๐ ปี (พ.ศ. ๒๕๖๑ - ๒๕๘๐)**

ประเด็นยุทธศาสตร์ ๖ ยุทธศาสตร์ชาติด้านการปรับสมดุลและพัฒนาระบบการบริหารจัดการภาครัฐ

**แผนพัฒนาเศรษฐกิจและสังคมแห่งชาติ ฉบับที่ ๑๓ (พ.ศ. ๒๕๖๖ - ๒๕๗๐) ...**

หมุดหมายที่ ๖ ไทยเป็นศูนย์กลางอุตสาหกรรมอิเล็กทรอนิกส์อัจฉริยะและอุตสาหกรรมดิจิทัลของอาเซียน

หมุดหมายที่ ๘ ไทยมีพื้นที่และเมืองอัจฉริยะที่น่าอยู่ ปลอดภัย เด็ดขาดได้อย่างยั่งยืน

หมุดหมายที่ ๑๓ ไทยมีภาครัฐที่ทันสมัย มีประสิทธิภาพ และตอบโจทย์ประชาชน

**เป้าหมายการพัฒนาที่ยั่งยืน (Sustainable Development Goals :SDGs)**

เป้าหมายที่ ๑๖: ส่งเสริมสังคมที่สงบสุขและครอบคลุมเพื่อการพัฒนาที่ยั่งยืน ให้ทุกคนเข้าถึงความยุติธรรม และสร้างสถาบันที่มีประสิทธิภาพ รับผิดชอบ และครอบคลุมในทุกระดับ

เป้าหมายที่ ๑๗: เสริมความแข็งแกร่งให้แก่กลไกการดำเนินงานและฟื้นฟูสภาพหุ้นส่วนความร่วมมือระดับโลกเพื่อการพัฒนาที่ยั่งยืน

**ไทยแลนด์ ๔.๐**

มิติที่ ๓ การยกระดับศักยภาพและคุณค่าของมนุษย์ (Human Wisdom)

**เป้าหมายการพัฒนาภาคตะวันออก (พ.ศ. ๒๕๖๖ - ๒๕๗๐) ...**

เป้าหมายที่ ๕ พัฒนาพื้นที่และเมืองให้เป็นเมืองอัจฉริยะน่าอยู่เพื่อเสริมสร้างคุณภาพชีวิตที่ดีให้กับประชาชนทุกกลุ่มในพื้นที่

**โครงการพัฒนาเขตพัฒนาพิเศษภาคตะวันออก (Eastern Economic Corridor: EEC)**

ประเด็นยุทธศาสตร์ ๕ บริหารจัดการไปสู่องค์กรที่มีศักยภาพสูงอย่างบูรณาการ

ประเด็นยุทธศาสตร์ ๖ ยกระดับการสื่อสารบูรณาการขยายผลการรับรู้ สร้างการมีส่วนร่วมครบทุกมิติ

**แผนพัฒนากลุ่มจังหวัดภาคตะวันออก ๑ (ฉะเชิงเทรา ชลบุรี ระยอง) พ.ศ. ๒๕๖๖ - ๒๕๗๐**

พัฒนาทรัพยากรมนุษย์ในทุกช่วงวัยให้มีคุณภาพชีวิตที่ดี มีความมั่นคงปลอดภัย และส่งเสริมการเรียนรู้ตลอดช่วงชีวิต

**แผนพัฒนาจังหวัดชลบุรี (พ.ศ. ๒๕๖๖ - ๒๕๗๐)**

ประเด็นการพัฒนาที่ ๔ ยกระดับประสิทธิภาพการบริหารจัดการภาครัฐและเอกชน โครงสร้างพื้นฐานและคมนาคม รองรับเขตพัฒนาพิเศษ  
ภาคตะวันออก

**ยุทธศาสตร์การพัฒนาขององค์กรปกครองส่วนท้องถิ่นในเขตจังหวัดชลบุรี**

ด้านความปลอดภัยในชีวิตและทรัพย์สิน

**นโยบาย Better Pattaya**

เป้าหมายที่ ๒ ยกระดับคุณภาพชีวิตคนพัทยา แก้ปัญหาน้ำท่วม และสิ่งแวดล้อม

กลยุทธ์ที่ ๑ การพัฒนาและยกระดับการบริหารและการปฏิบัติงานของเมืองพัทยาที่มีความทันสมัยสู่การเป็นองค์กรดิจิทัลสมรรถนะสูง

๑.๑ แผนงานบริหารงานทั่วไป

ที่	โครงการ	วัตถุประสงค์	เป้าหมาย(ผลผลิตโครงการ)	งบประมาณ					ตัวชี้วัด(KPI)	ผลคาดว่าจะได้รับ	หน่วยงานที่รับผิดชอบหลัก	
				๒๕๖๖ (บาท)	๒๕๖๗ (บาท)	๒๕๖๘ (บาท)	๒๕๖๙ (บาท)	๒๕๗๐ (บาท)				
๑	โครงการปรับปรุงอาคาร สำนักงาน ศาลาว่าการเมืองพัทยา	เพื่อปรับปรุงอาคารสำนักงานให้เกิดความสวยงามเป็นระเบียบ และเกิดภาพลักษณ์ที่ดีต่อเมืองพัทยา	จัดจ้างปรับปรุงอาคารสำนักงาน ศาลาว่าการเมืองพัทยา	๑๕,๑๓๐,๐๐๐						ปรับปรุงอาคาร สำนักงานศาลาว่าการเมืองพัทยา จำนวน ๑ แห่ง	มีอาคารสำนักงานที่เหมาะสมสวยงามเกิดภาพลักษณ์ที่ดีต่อเมืองพัทยา	สำนักปลัดเมืองพัทยา ฝ่ายบริหารงานทั่วไป
๒	โครงการวันคล้ายวันสถาปนาเมืองพัทยา	- เพื่อเป็นสิริมงคลแก่สถานที่ราชการและพนักงานเมืองพัทยาตลอดจนประชาชนชาวพัทยาทุกท่าน - เพื่อเป็นการรำลึกถึงวันคล้ายวันสถาปนาเมืองพัทยา	ผู้บริหาร สมาชิกสภาเมืองพัทยา หัวหน้าส่วนราชการพนักงาน ลูกจ้างเมืองพัทยา ประชาชนทั่วไป	๑๐๐,๐๐๐	๑๐๐,๐๐๐	๑๐๐,๐๐๐	๑๐๐,๐๐๐	๑๐๐,๐๐๐	จำนวนผู้เข้าร่วมงานไม่น้อยกว่า ๑๐๐ คน	พนักงานเมืองพัทยามีความรักและศรัทธาในองค์กร มีขวัญและกำลังใจในการปฏิบัติงาน มีความสามัคคีและมีความผูกพันมากยิ่งขึ้น	สำนักปลัดเมืองพัทยา ฝ่ายบริหารงานทั่วไป	
๓	ค่าจ้างเหมาบริการดูแลบำรุงรักษา ระบบเทคโนโลยี สารสนเทศและการสื่อสาร	- เพื่อดูแลบำรุงรักษา ระบบเทคโนโลยี สารสนเทศและการสื่อสารของเมือง	- ดูแลบำรุงรักษา ระบบเทคโนโลยี สารสนเทศและการสื่อสารของเมืองพัทยาให้สามารถใช้	๑๐,๐๐๐,๐๐๐	๑๐,๐๐๐,๐๐๐	๑๐,๐๐๐,๐๐๐	๑๐,๐๐๐,๐๐๐	๑๐,๐๐๐,๐๐๐	การดูแลบำรุงรักษา ระบบเทคโนโลยี สารสนเทศ และการสื่อสารเมือง	- สามารถดูแลบำรุงรักษา ระบบเทคโนโลยี สารสนเทศ	สำนักยุทธศาสตร์และงบประมาณ ฝ่าย	

ที่	โครงการ	วัตถุประสงค์	เป้าหมาย(ผลผลิตโครงการ)	งบประมาณ					ตัวชี้วัด(KPI)	ผลคาดว่าจะได้รับ	หน่วยงานที่รับผิดชอบหลัก
				๒๕๖๖ (บาท)	๒๕๖๗ (บาท)	๒๕๖๘ (บาท)	๒๕๖๙ (บาท)	๒๕๗๐ (บาท)			
	เมืองพัทยา	พัทยาให้สามารถใช้งานได้อย่างมีประสิทธิภาพและต่อเนื่อง - เพื่อให้ระบบเทคโนโลยีสารสนเทศและการสื่อสารของเมืองพัทยาสามารถให้บริการประชาชนและสนับสนุนการปฏิบัติงานของเจ้าหน้าที่ได้อย่างต่อเนื่อง	งานได้อย่างมีประสิทธิภาพและต่อเนื่อง - ระบบเทคโนโลยีสารสนเทศและการสื่อสารของเมืองพัทยาสามารถให้บริการประชาชนและสนับสนุนการปฏิบัติงานของเจ้าหน้าที่ได้อย่างต่อเนื่อง						พัทยาให้สามารถใช้งานได้อย่างมีประสิทธิภาพ	และการสื่อสารของเมืองพัทยาให้สามารถใช้งานได้อย่างมีประสิทธิภาพและต่อเนื่อง - ระบบเทคโนโลยีสารสนเทศและการสื่อสารของเมืองพัทยาสามารถให้บริการประชาชนและสนับสนุนการปฏิบัติงานของเจ้าหน้าที่ได้อย่างต่อเนื่อง	เทคโนโลยีสารสนเทศ
๔	ค่าจ้างเหมาบริการต่ออายุการใช้งาน Application Social Media Package รายปี	- เพื่อให้บริการประชาชนในการใช้งาน Application ผ่านระบบ Social Media สามารถใช้	จ้างเหมาบริการต่ออายุการใช้งาน Application Social Media Package รายปี	๕,๖๐๐,๐๐๐	๕,๖๐๐,๐๐๐	๕,๖๐๐,๐๐๐	๕,๖๐๐,๐๐๐	๕,๖๐๐,๐๐๐	ได้จำนวนสมาชิกเพิ่มมากขึ้น	- ใช้งาน Application ผ่านระบบ Social Media สามารถใช้งาน	สำนักยุทธศาสตร์และงบประมาณ ฝ่าย

ที่	โครงการ	วัตถุประสงค์	เป้าหมาย(ผลผลิตโครงการ)	งบประมาณ					ตัวชี้วัด(KPI)	ผลคาดว่าจะได้รับ	หน่วยงานที่รับผิดชอบหลัก
				๒๕๖๖ (บาท)	๒๕๖๗ (บาท)	๒๕๖๘ (บาท)	๒๕๖๙ (บาท)	๒๕๗๐ (บาท)			
		งานได้อย่างต่อเนื่อง - เพื่อเพิ่มประสิทธิภาพในการประชาสัมพันธ์และให้ข้อมูลต่าง ๆ แก่ชาวเมืองพัทยาและนักท่องเที่ยว	เพื่อให้สามารถบริการประชาชนได้อย่างต่อเนื่อง							ได้อย่างต่อเนื่อง - เพิ่มประสิทธิภาพในการประชาสัมพันธ์และให้ข้อมูลต่าง ๆ แก่ชาวเมืองพัทยาและนักท่องเที่ยว	เทคโนโลยีสารสนเทศ
๕	โครงการปรับปรุงอุปกรณ์ในระบบกล้องโทรทัศน์วงจรปิด	เพื่อปรับปรุงอุปกรณ์ในระบบกล้องโทรทัศน์วงจรปิดให้สามารถใช้งานได้	ปรับปรุงอุปกรณ์ในระบบกล้องโทรทัศน์วงจรปิด ดังนี้ ๑. กล้องโทรทัศน์วงจรปิด ชนิดเครือข่ายแบบมุมมองคงที่สำหรับติดตั้งภายนอกอาคารสำหรับใช้ในงานรักษาความปลอดภัยทั่วไปและงานอื่นๆ จำนวน	๖,๕๓๔,๐๐๐					มีการเผยแพร่บนเว็บไซต์เมืองพัทยา จำนวนกล้องโทรทัศน์วงจรปิด ๑๕๔ ชุด	ระบบกล้องโทรทัศน์วงจรปิดที่ชำรุดสามารถใช้งานได้ปกติ	สำนักยุทธศาสตร์และงบประมาณฝ่ายการสื่อสาร

ที่	โครงการ	วัตถุประสงค์	เป้าหมาย(ผลผลิตโครงการ)	งบประมาณ					ตัวชี้วัด(KPI)	ผลคาดว่าจะได้รับ	หน่วยงานที่รับผิดชอบหลัก
				๒๕๖๖ (บาท)	๒๕๖๗ (บาท)	๒๕๖๘ (บาท)	๒๕๖๙ (บาท)	๒๕๗๐ (บาท)			
			<p>๑๕๕ ชุด ชุดละ ๒๒,๐๐๐ บาท            ค่าแรงต่อหน่วย ๔,๘๑๕ บาท</p> <p>๒. อุปกรณ์แปลงสัญญาณไฟฟ้า เป็นสัญญาณแสง            จำนวน ๑ ชุด ชุดละ ๓,๔๒๔ บาท</p> <p>๓. อุปกรณ์รวมสัญญาณข้อมูล และกระแสไฟฟ้า            จำนวน ๑๒๐ ชุด ชุดละ ๒,๖๗๕ บาท</p> <p>๔. อุปกรณ์ส่งสัญญาณไร้สาย            จำนวน ๑๐ ชุด ชุดละ ๑๖๐,๕๐๐ บาท            ค่าแรงต่อหน่วย ๔,๘๑๕ บาท</p> <p>๕. สาย UTP            จำนวน ๔๓ ชุด ชุดละ ๒,๖๗๕ บาท</p>								



ที่	โครงการ	วัตถุประสงค์	เป้าหมาย(ผลผลิตโครงการ)	งบประมาณ					ตัวชี้วัด(KPI)	ผลคาดว่าจะได้รับ	หน่วยงานที่รับผิดชอบหลัก
				๒๕๖๖ (บาท)	๒๕๖๗ (บาท)	๒๕๖๘ (บาท)	๒๕๖๙ (บาท)	๒๕๗๐ (บาท)			
			๖. ตู้เก็บอุปกรณ์ภาคสนาม จำนวน ๑ ชุด ชุดละ ๖,๙๕๕ บาท ๗. สายใยแก้วนำแสง ชนิด ๒๔ แกน พร้อมติดตั้ง จำนวน ๔๕๐ เมตร เมตรละ ๖๔.๒๐ บาท ค่าแรง ต่อหน่วย ๒๑.๔๐ บาท ๘. งานเชื่อมต่อสายใยแก้ว นำแสง จำนวน ๑๐ จุด ค่าแรงจุดละ ๕,๑๓๖ บาท ๙. งานตัดต่อระบบสายนำสัญญาณไฟฟ้า จำนวน ๑ เหม่า เป็นเงิน ๑๐๗,๐๐๐ บาท ๑๐. งานเชื่อมต่อระบบและทดสอบ								

ที่	โครงการ	วัตถุประสงค์	เป้าหมาย(ผลผลิตโครงการ)	งบประมาณ					ตัวชี้วัด(KPI)	ผลคาดว่าจะได้รับ	หน่วยงานที่รับผิดชอบหลัก
				๒๕๖๖ (บาท)	๒๕๖๗ (บาท)	๒๕๖๘ (บาท)	๒๕๖๙ (บาท)	๒๕๗๐ (บาท)			
			ระบบ จำนวน ๑ เหมา เป็นเงิน ๑๐๗,๐๐๐ บาท ๑๑. อุปกรณ์ เบ็ดเตล็ด จำนวน ๑ งาน เป็นเงิน ๑,๔๔๕ บาท								
๖	โครงการจ้างที่ ปรึกษาสำรวจและ ประเมินผลความพึง พอใจของคุณภาพ การให้บริการของ เมืองพัทยา	เพื่อสำรวจความพึง พอใจของประชาชน ต่อการให้ บริการ ของเมืองพัทยา ประจำปีโดยการ วิเคราะห์ข้อมูลหา ค่าสถิติ การ ให้บริการตาม หลักเกณฑ์การ ประเมิน ประสิทธิภาพและ ประสิทธิผลการ ปฏิบัติราชการเพื่อ กำหนดประโยชน์ ตอบแทนอื่น เป็น กรณีพิเศษ (โบนัส)	เป็นค่าใช้จ่ายจ้างที่ ปรึกษาในการ จัดทำรายงาน สรุปผลการสำรวจ ความพึงพอใจของ ประชาชนด้าน คุณภาพการ ให้บริการของเมือง พัทยา	๕๐,๐๐๐	๕๐,๐๐๐	๕๐,๐๐๐	๕๐,๐๐๐	๕๐,๐๐๐	๑ ครั้ง/ปี	รายงาน สรุปผล การ สำรวจความ พึงพอใจของ ประชาชนด้าน คุณภาพการให้ บริการของ เมืองพัทยา เพื่อนำมาปรับ ในการ ปฏิบัติงานได้ อย่างมี ประสิทธิภาพ	กองการ เจ้าหน้าที่ ฝ่ายสรรหา และบรรจุ แต่งตั้ง
รวม	๑๐๐,๔๑๔,๐๐๐			๓๗,๔๑๔,๐๐๐	๑๕,๗๕๐,๐๐๐	๑๕,๗๕๐,๐๐๐	๑๕,๗๕๐,๐๐๐	๑๕,๗๕๐,๐๐๐			

๑.๒ แผนงานการรักษาความสงบภายใน

ที่	โครงการ	วัตถุประสงค์	เป้าหมาย (ผลผลิต โครงการ)	งบประมาณ					ตัวชี้วัด(KPI)	ผลคาดว่าจะได้รับ	หน่วยงานที่ รับผิดชอบ หลัก
				๒๕๖๖ (บาท)	พ๒๕๖๗ (บาท)	๒๕๖๘ (บาท)	๒๕๖๙ (บาท)	๒๕๗๐ (บาท)			
๑	โครงการปรับปรุง อาคารศูนย์ ควบคุม ความ ปลอดภัยทาง ทะเล	- เพื่อปรับปรุงอาคาร ให้เป็นสำนักงานและ ห้องควบคุมระบบ คอมพิวเตอร์ - เพื่อรองรับจำนวน เจ้าหน้าที่และภารกิจ ในด้านความปลอดภัย ทางทะเล	ปรับปรุงเพื่อใช้ เป็นห้องธุรการ และห้องควบคุม ระบบ คอมพิวเตอร์	๙,๐๐๐,๐๐๐	-	-	-	-	-โครงการ ปรับปรุง อาคารศูนย์ ควบคุม ความ ปลอดภัยทาง ทะเล	ทำให้การทำงาน เป็นไปอย่างมี ประสิทธิภาพและ สามารถปฏิบัติงาน ได้อย่างสมบูรณ์	สำนักปลัด เมืองพัทยา ฝ่ายป้องกัน ภัยพิบัติทาง ทะเล
๒	โครงการ ฝึกอบรมและ ส่งเสริมศักยภาพ เชิงปฏิบัติการ ด้านความ ปลอดภัยจากภัย พิบัติ	- เพื่อนำความรู้มาใช้ เป็นแนวทางในการลด ความเสี่ยงต่างๆ จาก อุบัติเหตุทางทะเลที่ อาจเกิดขึ้นได้ ตลอดเวลา - เพื่อเตรียมความ พร้อม สร้างความ เชื่อมั่นจากนานาชาติ ในการปฏิบัติงานด้าน การรักษาความ ปลอดภัยในชีวิตและ ทรัพย์สิน - เพื่อเสริมสร้างทักษะ การปฏิบัติงานให้กับ เจ้าหน้าที่ประชาชน	- จัดฝึกอบรม ทางวิชาการ บรรยายและ ทดสอบ สมรรถภาพ ร่างกายให้กับ เจ้าหน้าที่ ประชาชนและ ผู้ประกอบการ บนเกาะล้าน - จำนวนผู้เข้ารับ การอบรม ๕๐ คน	๑๕๔,๐๐๐	๑๕๔,๐๐๐	๑๕๔,๐๐๐	๑๕๔,๐๐๐	๑๕๔,๐๐๐	ผู้เข้ารับการ อบรมมี ความรู้ทักษะ เพิ่มขึ้นไม่ น้อยกว่า ร้อยละ ๘๐	- ผู้เข้ารับการอบรมมี ความรู้เกิดทักษะ ความชำนาญเพิ่ม มากขึ้นและสามารถ แก้ไขปัญหาเฉพาะ หน้าได้อย่างมี ประสิทธิภาพ - จำนวน นักท่องเที่ยวและ ประชาชน ผู้ประสบภัยทาง ทะเล ที่ได้รับบาดเจ็บและ เสียชีวิตลดลง	เมืองพัทยา สาขาเกาะ ล้าน ฝ่ายป้องกัน และบรรเทา สาธารณภัย

ที่	โครงการ	วัตถุประสงค์	เป้าหมาย (ผลผลิต โครงการ)	งบประมาณ					ตัวชี้วัด(KPI)	ผลคาดว่าจะได้รับ	หน่วยงานที่ รับผิดชอบ หลัก
				๒๕๖๖ (บาท)	พ๒๕๖๗ (บาท)	๒๕๖๘ (บาท)	๒๕๖๙ (บาท)	๒๕๗๐ (บาท)			
๓	ค่าจ้างเหมาบุคลากรในการบริหารจัดการศูนย์สื่อสารความปลอดภัยพื้นที่เกาะล้าน	เพื่อให้บริการประชาชนด้านข้อมูลข่าวสารการรับแจ้งเหตุร้องทุกข์ และการแก้ไขปัญหาต่าง ๆ, เพื่อจัดจ้างเจ้าหน้าที่บริการประชาชนในการรับสาย Contact Center	จัดจ้างเจ้าหน้าที่เพื่อดูแล ๑. ระบบศูนย์รับแจ้งเหตุและบริหารจัดการด้านความปลอดภัย ๒. ระบบแจ้งเหตุฉุกเฉินสาธารณะ ๓. ระบบประกาศประชาสัมพันธ์และแจ้งเตือนภัย ๔. ระบบกล้องวงจรปิด ๕. ระบบโปรแกรมประชาสัมพันธ์ผ่านระบบคิวอาร์โค้ด	๖,๖๕๐,๐๐๐	๑๐,๓๔๐,๐๐๐	๑๐,๓๔๐๐,๐๐๐	๑๐,๓๔๐,๐๐๐	๑๐,๓๔๐,๐๐๐	จำนวนการรับแจ้งเหตุและการตอบสนองในการแก้ไขปัญหา	- การบริหารจัดการศูนย์สื่อสารความปลอดภัยพื้นที่เกาะล้านมีประสิทธิภาพตอบสนองต่อความต้องการของผู้ใช้บริการ - สามารถบูรณาการร่วมกับหน่วยงานอื่นในการดูแลรักษาความปลอดภัยในชีวิตและทรัพย์สิน	เมืองพัทยา สาขาเกาะล้าน ฝ่ายป้องกันและบรรเทาสาธารณภัย
รวม	๑๘๖,๘๔๐,๐๐๐			๑๕,๘๐๔,๐๐๐	๑๙,๔๙๔,๐๐๐	๑๑๒,๕๕๔,๐๐๐	๑๙,๔๙๔,๐๐๐	๑๙,๔๙๔,๐๐๐			

๑.๓ แผนงานการศึกษา

ที่	โครงการ	วัตถุประสงค์	เป้าหมาย(ผลผลิตโครงการ)	งบประมาณ					ตัวชี้วัด(KPI)	ผลคาดว่าจะได้รับ	หน่วยงานที่รับผิดชอบหลัก
				๒๕๖๖ (บาท)	๒๕๖๗ (บาท)	๒๕๖๘ (บาท)	๒๕๖๙ (บาท)	๒๕๗๐ (บาท)			
๑	โครงการสัมมนาเชิงปฏิบัติการเพิ่มทักษะด้านภาษาอังกฤษสำหรับพนักงานครูและพนักงานจ้างสังกัดเมืองพัทยา	เพื่ออบรมให้ความรู้ ฝึกทักษะด้านการฟัง การพูด การอ่าน และการเขียน ภาษาอังกฤษ ให้เกิดความชำนาญ - เพื่อเรียนรู้การนำเทคโนโลยีเข้ามาใช้ ในการเรียนการสอน - เพื่อเรียนรู้เทคนิคการสอนรูปแบบใหม่ๆ ในวิชาภาษาอังกฤษ	จัดสัมมนาเชิงปฏิบัติการ ภาษาอังกฤษให้แก่พนักงานครูและพนักงานจ้าง สังกัดเมืองพัทยา	๑,๐๐๐,๐๐๐	๑,๐๐๐,๐๐๐	๑,๐๐๐,๐๐๐	๑,๐๐๐,๐๐๐	๑,๐๐๐,๐๐๐	พนักงานครูและพนักงานจ้างสังกัดเมืองพัทยามีทักษะและเทคนิคการสอนภาษาอังกฤษ มากขึ้นร้อยละ ๗๐	- พนักงานครูและพนักงานจ้างสังกัดเมืองพัทยามีทักษะ ความชำนาญในการสอนวิชาภาษาอังกฤษ เพิ่มขึ้น - พนักงานครูและพนักงานจ้างสังกัดเมืองพัทยาสามารถนำเทคโนโลยีมาประยุกต์ใช้ในการจัดการเรียนการสอน - พนักงานครูและพนักงานจ้างสังกัดเมืองพัทยามีเทคนิคการสอนรูปแบบใหม่ ๆ	สำนักการศึกษา ฝ่ายวิชาการ
๒	โครงการจัดหา	- เพื่อจัดหา	- จัดหาพัฒนา		๓,๐๐๐,๐๐๐	๓,๐๐๐,๐๐๐	๓,๐๐๐,๐๐๐	๓,๐๐๐,๐๐๐	มีโปรแกรม	สถานศึกษามี	สำนัก

ที่	โครงการ	วัตถุประสงค์	เป้าหมาย(ผลผลิตโครงการ)	งบประมาณ					ตัวชี้วัด(KPI)	ผลคาดว่าจะได้รับ	หน่วยงานที่รับผิดชอบหลัก
				๒๕๖๖ (บาท)	๒๕๖๗ (บาท)	๒๕๖๘ (บาท)	๒๕๖๙ (บาท)	๒๕๗๐ (บาท)			
	โปรแกรมระบบงานทะเบียนและวัดผล	โปรแกรมงานทะเบียนและวัดผลโรงเรียนในสังกัดเมืองพัทยาที่ทันสมัยมีมาตรฐานการเชื่อมโยงข้อมูลตามที่กระทรวงศึกษากำหนดลดภาระงานครูผู้สอน - เพื่อเพิ่มประสิทธิภาพระบบบริหารจัดการทั่วไป	โปรแกรมระบบงานทะเบียนและวัดผลโรงเรียนในสังกัดเมืองพัทยาดังนี้ - ระบบบริหารจัดการทั่วไปภายในโรงเรียน - ระบบบริหารจัดการข้อมูลครูและบุคลากร - ระบบบริหารจัดการหลักสูตร และแผนการเรียน - ระบบบริหารจัดการรับสมัครมอบตัวและเทียบโอน - ระบบบริหารจัดการงานทะเบียนนักเรียน - ระบบบริหารจัดการผลการเรียน - ระบบบริหาร						ระบบงานทะเบียนและวัดผลโรงเรียนในสังกัดเมืองพัทยาที่ทันสมัยมีมาตรฐานการเชื่อมโยงตามที่กระทรวงศึกษากำหนดครบทุกสถานศึกษาในสังกัดเมืองพัทยา	โปรแกรมระบบงานทะเบียนและวัดผลที่ทันสมัยมีมาตรฐานการเชื่อมโยงข้อมูลตามที่กระทรวงศึกษากำหนดสถานศึกษามีระบบบริหารจัดการทั่วไปภายในโรงเรียนระบบบริหารจัดการข้อมูลครูและบุคลากรระบบบริหารจัดการหลักสูตรและแผนการเรียน	การศึกษาฝ่ายวิชาการ

ที่	โครงการ	วัตถุประสงค์	เป้าหมาย(ผลผลิตโครงการ)	งบประมาณ					ตัวชี้วัด(KPI)	ผลคาดว่าจะได้รับ	หน่วยงานที่รับผิดชอบหลัก
				๒๕๖๖ (บาท)	๒๕๖๗ (บาท)	๒๕๖๘ (บาท)	๒๕๖๙ (บาท)	๒๕๗๐ (บาท)			
			จัดการเอกสารทางการศึกษา - ระบบบริหารจัดการข้อมูลผู้สำเร็จการศึกษา - ระบบบริหารจัดการสารสนเทศสำหรับผู้บริหาร								
๒	โครงการประชุมเชิงปฏิบัติการเพื่อการพัฒนาหลักสูตรสถานศึกษาขั้นพื้นฐานโรงเรียนสังกัดเมืองพัทยา	- เพื่อเตรียมความพร้อมสู่การดำเนินการตามมาตรฐานการศึกษาของชาติและหลักสูตรฐานสมรรถนะ - เพื่อจัดทำ/ปรับปรุงหลักสูตรสถานศึกษาให้มีความสอดคล้องกับหลักสูตรแกนกลางการศึกษาขั้นพื้นฐานและการเปลี่ยนแปลงของโลก	จัดอบรมเชิงปฏิบัติการแก่ครูทุกคนในโรงเรียนสังกัด เมืองพัทยา	๒๕๐,๐๐๐	๓๐๐,๐๐๐	๓๐๐,๐๐๐	๓๐๐,๐๐๐	๓๐๐,๐๐๐	- ร้อยละ ๑๐๐ ของโรงเรียนมีการเตรียมความพร้อมด้านหลักของชาติและหลักสูตรฐานสมรรถนะ - ร้อยละ ๑๐๐ ของโรงเรียนจัดทำ/ปรับปรุงหลักสูตรสถานศึกษาให้สอดคล้องกับหลักสูตรแกนกลางการศึกษาขั้นพื้นฐานและการเปลี่ยนแปลงของ	- การจัดการศึกษาของโรงเรียนในสังกัดเมืองพัทยาบรรลุตามเป้าหมายของหลักสูตรแกนกลางการศึกษาขั้นพื้นฐาน พุทธศักราช ๒๕๕๑ - การจัดการศึกษาของเมืองพัทยามีคุณภาพได้รับการ	สำนักการศึกษาหน่วยงานศึกษานิเทศก์

ที่	โครงการ	วัตถุประสงค์	เป้าหมาย(ผลผลิตโครงการ)	งบประมาณ					ตัวชี้วัด(KPI)	ผลคาดว่าจะได้รับ	หน่วยงานที่รับผิดชอบหลัก
				๒๕๖๖ (บาท)	๒๕๖๗ (บาท)	๒๕๖๘ (บาท)	๒๕๖๙ (บาท)	๒๕๗๐ (บาท)			
		- เพื่อนิเทศติดตามผล การนำหลักสูตรสถานศึกษาไปใช้จริงในห้องเรียน							โลก - มีการนิเทศติดตามผลการนำหลักสูตรสถานศึกษาไปใช้จริง	ยอมรับจากสังคมมากขึ้น	
๓	โครงการพัฒนาทักษะครูผู้สอนในโรงเรียนสังกัดเมืองพัทยา	- เพื่อพัฒนาสมรรถนะของครูให้เอื้อต่อการพัฒนาทักษะของผู้เรียนในศตวรรษที่ ๒๑ - เพื่อเสริมสร้างความรู้และทักษะในการพัฒนาการจัดการเรียนการสอนเชิงรุกแบบรวมพลัง (Collaborative Active Learning) ด้วยกระบวนการ MC-LS-PLC - เพื่อพัฒนาทักษะ	จัดอบรมเชิงปฏิบัติการเพื่อพัฒนาสมรรถนะครูผู้สอนทุกระดับชั้นด้วยเทคนิควิธีการที่หลากหลายโดยมุ่งให้ครูใช้แนวการสอนการเรียนรู้เชิงรุกแบบรวมพลัง (Collaborative Active Learning) ด้วยกระบวนการ MC-LS-PLC และการจัดการเรียนรู้ออนไลน์ ยุคใหม่	๔๐๐,๐๐๐	๔๐๐,๐๐๐	๔๐๐,๐๐๐	๕๐๐,๐๐๐	๕๐๐,๐๐๐	- ร้อยละ ๙๐ ของครูที่เข้ารับการพัฒนามีความรู้ในวิทยาการใหม่ ๆ ด้านการสอน, ร้อยละ ๘๐ ของครูมีความรู้ และทักษะการสอนที่จำเป็นต่อการจัดการเรียนรู้ในศตวรรษที่ ๒๑ - ร้อยละ ๘๐ ของครูจัดการเรียนรู้เชิงรุกแบบรวมพลัง (Collaborative Active Learning)	การจัดการเรียนการสอนในโรงเรียนสังกัดเมืองพัทยามีคุณภาพยิ่งขึ้น	สำนักการศึกษา หน่วยงานศึกษานิเทศก์



ที่	โครงการ	วัตถุประสงค์	เป้าหมาย(ผลผลิตโครงการ)	งบประมาณ					ตัวชี้วัด(KPI)	ผลคาดว่าจะได้รับ	หน่วยงานที่รับผิดชอบหลัก
				๒๕๖๖ (บาท)	๒๕๖๗ (บาท)	๒๕๖๘ (บาท)	๒๕๖๙ (บาท)	๒๕๗๐ (บาท)			
		ครูในการจัดการเรียนรู้ออนไลน์ยุคใหม่							ที่สอดคล้องกับทักษะแห่งอนาคตของผู้เรียนและการเปลี่ยนแปลงของวิทยาการใหม่ ๆ		
๔	โครงการนำร่องหลักสูตรการเรียนการสอนด้านภาพยนตร์	<ul style="list-style-type: none"> <li>- เพื่อเตรียมความพร้อมสู่การเป็นเมืองสร้างสรรค์ด้านภาพยนตร์ของ UNESCO</li> <li>- เพื่อพัฒนาหลักสูตรการเรียนการสอน ด้านภาพยนตร์ให้มีความสอดคล้องกับบริบทของเมืองพัทยา</li> <li>- เพื่อนิเทศ กำกับติดตามผลการนำหลักสูตรการเรียนการสอนด้านภาพยนตร์ไปใช้จริงในห้องเรียน</li> </ul>	<ul style="list-style-type: none"> <li>- ศึกษาดูงานเกี่ยวกับหลักสูตรการเรียนการสอนด้านภาพยนตร์ทั้งในและต่างประเทศ</li> <li>- จัดอบรมเชิงปฏิบัติการเพื่อวิเคราะห์หา รูปแบบและหลักสูตรที่เหมาะสม,</li> <li>- จัดอบรมเชิงปฏิบัติการเพื่อทดลองใช้รูปแบบ และหลักสูตร การเรียนการสอนด้านภาพยนตร์</li> <li>- จัดอบรมเชิงปฏิบัติการเพื่อ</li> </ul>	๓๕๐,๐๐๐	๑,๐๐๐,๐๐๐	๑,๐๐๐,๐๐๐	๑,๐๐๐,๐๐๐	๑,๐๐๐,๐๐๐	<ul style="list-style-type: none"> <li>- มีการศึกษาดูงานเกี่ยวกับหลักสูตรการเรียนการสอนด้านภาพยนตร์ทั้งในและต่างประเทศอย่างน้อยแห่งละ ๑ ครั้ง</li> <li>- มีการจัดอบรมเชิงปฏิบัติการเพื่อศึกษาวิเคราะห์หา รูปแบบและหลักสูตรการเรียนการสอน ภาพยนตร์ที่เหมาะสมอย่าง น้อย ๓ ครั้ง</li> <li>- ร้อยละ ๘๕ ของ รูปแบบและหลักสูตรการเรียนการสอน ภาพยนตร์มีความเหมาะสมกับบริบท</li> </ul>	<ul style="list-style-type: none"> <li>- เมืองพัทยามีรูปแบบและหลักสูตรการเรียนการสอนด้านภาพยนตร์ ที่มีคุณภาพ</li> <li>- ผู้เรียนในสังกัดเมืองพัทยาได้รับการพัฒนาความรู้ ทักษะและเจตคติที่ดีในการเป็นพลเมืองของเมือง</li> <li>- สร้างสรรค์ด้าน ภาพยนตร์</li> <li>- เมืองพัทยาผ่านการรับรองให้เป็นเมืองสร้างสรรค์ด้าน</li> </ul>	สำนักการศึกษา หน่วยงานศึกษานิเทศก์

ที่	โครงการ	วัตถุประสงค์	เป้าหมาย(ผลผลิตโครงการ)	งบประมาณ					ตัวชี้วัด(KPI)	ผลคาดว่าจะได้รับ	หน่วยงานที่รับผิดชอบหลัก
				๒๕๖๖ (บาท)	๒๕๖๗ (บาท)	๒๕๖๘ (บาท)	๒๕๖๙ (บาท)	๒๕๗๐ (บาท)			
			ปรับปรุงรูปแบบและหลักสูตรการเรียนการสอนด้านภาพยนตร์ - จัดทำรูปเล่มและสื่อประชาสัมพันธ์รูปแบบและหลักสูตรการเรียนการสอนด้านภาพยนตร์						ของเมืองพัทยา	ภาพยนตร์ของ UNESCO	
๕	โครงการสร้างสรรค์สื่อการเรียนรู้	เพื่อให้ครูผู้ดูแลเด็ก, ผู้ช่วยครู, ผู้ดูแลเด็ก, ครูปฐมวัย และเจ้าหน้าที่ผู้เกี่ยวข้องทั้ง ๒ ศูนย์และโรงเรียนสังกัด เมืองพัทยา ๑ - ๑๐ มีความรู้ความเข้าใจ และเห็นความสำคัญของการผลิตสื่อและใช้สื่อได้อย่างเหมาะสมกับระดับชั้นทำให้จัดการเรียนการ	ครูผู้ดูแลเด็ก, ผู้ช่วยครู, ผู้ดูแลเด็ก, ครูปฐมวัย และเจ้าหน้าที่ผู้เกี่ยวข้องทั้ง ๒ ศูนย์และโรงเรียนสังกัดเมืองพัทยา ๑ - ๑๐	๕๐,๐๐๐	๕๐,๐๐๐	๕๐,๐๐๐	๕๐,๐๐๐	๕๐,๐๐๐	ร้อยละ ๑๐๐ ของครูผู้ดูแลเด็ก, ผู้ช่วยครู, ผู้ดูแลเด็ก, ครูปฐมวัย และเจ้าหน้าที่ผู้เกี่ยวข้องทั้ง ๒ ศูนย์และโรงเรียนสังกัดเมืองพัทยา ๑ - ๑๐	ครูผู้ดูแลเด็ก, ผู้ช่วยครู, ผู้ดูแลเด็ก, ครูปฐมวัย และเจ้าหน้าที่ผู้เกี่ยวข้องทั้ง ๒ ศูนย์และโรงเรียนสังกัดเมืองพัทยา ๑ - ๑๐ มีความเข้าใจและเห็นความสำคัญของการผลิตสื่อและใช้สื่อได้อย่างเหมาะสมในแต่ละระดับชั้นทำ	สำนักการศึกษา ฝ่ายกิจการโรงเรียน

ที่	โครงการ	วัตถุประสงค์	เป้าหมาย(ผลผลิตโครงการ)	งบประมาณ					ตัวชี้วัด(KPI)	ผลคาดว่าจะได้รับ	หน่วยงานที่รับผิดชอบหลัก
				๒๕๖๖ (บาท)	๒๕๖๗ (บาท)	๒๕๖๘ (บาท)	๒๕๖๙ (บาท)	๒๕๗๐ (บาท)			
		สอนได้อย่างมีประสิทธิภาพ								ให้จัดการเรียนการสอนได้อย่างมีประสิทธิภาพ	
๖	โครงการประกันคุณภาพการศึกษาในศูนย์พัฒนาเด็กเล็กสังกัดเมืองพัทยา	เพื่อให้ครูผู้ดูแลเด็ก, ผู้ช่วยครู, ผู้ดูแลเด็ก, ครูปฐมวัย และเจ้าหน้าที่ผู้เกี่ยวข้องทั้ง ๒ ศูนย์และโรงเรียนเมืองพัทยา ๑ - ๑๐ มีความเข้าใจเรื่องการประเมินคุณภาพการศึกษาตามมาตรฐานสถานพัฒนาเด็กปฐมวัยแห่งชาติ	ครูผู้ดูแลเด็ก, ผู้ช่วยครู, ผู้ดูแลเด็ก, ครูปฐมวัย และเจ้าหน้าที่ผู้เกี่ยวข้องทั้ง ๒ ศูนย์และโรงเรียนสังกัดเมืองพัทยา ๑ - ๑๐	๕๐,๐๐๐	๕๐,๐๐๐	๕๐,๐๐๐	๕๐,๐๐๐	๕๐,๐๐๐	ร้อยละ ๑๐๐ ของครูผู้ดูแลเด็ก, ผู้ช่วยครู, ผู้ดูแลเด็ก, ครูปฐมวัย และเจ้าหน้าที่ผู้เกี่ยวข้องทั้ง ๒ ศูนย์และโรงเรียนสังกัด เมืองพัทยา ๑ - ๑๐	ครูผู้ดูแลเด็ก, ผู้ช่วยครู, ผู้ดูแลเด็ก, ครูปฐมวัย และเจ้าหน้าที่ผู้เกี่ยวข้องทั้ง ๒ ศูนย์และโรงเรียนสังกัดเมืองพัทยา ๑ - ๑๐ มีความเข้าใจเรื่องการประเมินคุณภาพการศึกษาตามมาตรฐานสถานพัฒนาเด็กปฐมวัยแห่งชาติ	สำนักการศึกษา ฝ่ายกิจการโรงเรียน

ที่	โครงการ	วัตถุประสงค์	เป้าหมาย(ผลผลิตโครงการ)	งบประมาณ					ตัวชี้วัด(KPI)	ผลคาดว่าจะได้รับ	หน่วยงานที่รับผิดชอบหลัก
				๒๕๖๖ (บาท)	๒๕๖๗ (บาท)	๒๕๖๘ (บาท)	๒๕๖๙ (บาท)	๒๕๗๐ (บาท)			
๗	โครงการสนับสนุนค่าใช้จ่ายการบริหารสถานศึกษา	เพื่อให้สถานศึกษาสามารถบริหารพัฒนา และปรับปรุงสถานศึกษา ในทุกๆด้านให้มีคุณภาพ	- เบิกหักผลส่งเงินเข้าบัญชีเงินฝากธนาคารในนามของสถานศึกษาโดยให้ปฏิบัติตามข้อบัญญัติเมืองพัทยา เรื่อง เงินบำรุงการศึกษาในสังกัดเมืองพัทยา ๑. ค่าใช้จ่ายในการพัฒนาแหล่งเรียนรู้ในโรงเรียน ๒. ค่าใช้จ่ายในการพัฒนาพนักงานครูและบุคลากรทางการศึกษา ๓. ค่าใช้จ่ายในการพัฒนาผลสำเร็จทางการเรียน และอื่นๆในส่วนที่เกี่ยวข้อง ๔. ค่าใช้จ่ายในการเดินทางไป	๒๕,๒๗๐,๒๐๐	๒๕,๒๗๐,๒๐๐	๒๕,๒๗๐,๒๐๐	๒๕,๒๗๐,๒๐๐	๒๕,๒๗๐,๒๐๐	ดำเนินการเบิกหักผลส่งเงินเข้าบัญชีเงินฝากธนาคารในนามสถานศึกษา ร้อยละ ๑๐๐	สถานศึกษาสามารถบริหารพัฒนา และปรับปรุงสถานศึกษา ในทุกด้านได้อย่างมีประสิทธิภาพ และมีคุณภาพ	สำนักการศึกษา ฝ่ายกิจการโรงเรียน

ที่	โครงการ	วัตถุประสงค์	เป้าหมาย(ผลผลิตโครงการ)	งบประมาณ					ตัวชี้วัด(KPI)	ผลคาดว่าจะได้รับ	หน่วยงานที่รับผิดชอบหลัก
				๒๕๖๖ (บาท)	๒๕๖๗ (บาท)	๒๕๖๘ (บาท)	๒๕๖๙ (บาท)	๒๕๗๐ (บาท)			
			ราชการของ พนักงานครูและ นักเรียน ๕. ค่าอาหารเช้า เด็กนักเรียน (ระดับ ประถมศึกษา) ๖. ค่าอาหารเช้า เด็กนักเรียน (ระดับ มัธยมศึกษา) ๗. ค่าอาหาร กลางวันเด็ก นักเรียน (ระดับ มัธยมศึกษา) ๘. ค่าวัสดุก่อสร้าง สำหรับโรงเรียน สังกัดเมืองพัทยา ๑ - ๑๑								
รวม	๑๕๑,๕๐๑,๐๐๐			๒๗,๐๒๐,๒๐๐	๓๑,๐๗๐,๒๐๐	๓๑,๐๗๐,๒๐๐	๓๑,๑๗๐,๒๐๐	๓๑,๑๗๐,๒๐๐			

กลยุทธ์ที่ ๓ การปรับปรุงระบบการประชาสัมพันธ์ เพื่อสร้างภาพลักษณ์ให้กับเมืองพัทยา

๑.๑ แผนงานบริหารงานทั่วไป

ที่	โครงการ	วัตถุประสงค์	เป้าหมาย (ผลผลิต โครงการ)	งบประมาณ					ตัวชี้วัด(KPI)	ผลคาดว่าจะได้รับ	หน่วยงานที่ รับผิดชอบหลัก
				๒๕๖๖ (บาท)	๒๕๖๗ (บาท)	๒๕๖๘ (บาท)	๒๕๖๙ (บาท)	๒๕๗๐ (บาท)			
๑	โครงการจ้าง เหมาบำรุงดูแล รักษาระบบ คอมพิวเตอร์ฝ่าย ทะเบียนและ บัตรประชาชน	- เพื่อให้สอดคล้องและเหมาะสม มีความสมบูรณ์มีประสิทธิภาพ และประสิทธิผลต่อการ ดำเนินงานบำรุงรักษาระบบ คอมพิวเตอร์ฝ่ายทะเบียนและ คอมพิวเตอร์อย่างแท้จริงและ จะต้องมีความต่อเนื่องให้ระบบมี ความพร้อมในการปฏิบัติงาน ตลอดเวลา	ระบบ คอมพิวเตอร์ฝ่าย ทะเบียนและบัตร ประชาชนพร้อม ใช้งานได้ ตลอดเวลา	๙๐๐,๐๐๐	๙๐๐,๐๐๐	๙๐๐,๐๐๐	๙๐๐,๐๐๐	๙๐๐,๐๐๐	ระบบ คอมพิวเตอร์ ฝ่ายทะเบียนและ บัตรประชาชน พร้อมใช้งาน ตลอดเวลาใน การปฏิบัติงาน	ประชาชนได้รับ บริการอย่างทั่วถึง รวดเร็วตอบสนอง ความต้องการของ ประชาชนอย่างมี ประสิทธิภาพ	สำนักปลัดเมือง พัทยา ฝ่าย ทะเบียนราษฎร และบัตร ประจำตัว ประชาชน
๒	โครงการ ปรับปรุง ฐานข้อมูลแผนที่ ภาษีและ ทะเบียน ทรัพย์สินใน ระบบโปรแกรม แผนที่ภาษี	- เพื่อเพิ่มรายได้การจัดเก็บภาษี ท้องถิ่นในเมืองพัทยาได้อย่าง ครบถ้วนและเป็นธรรม - เพื่อให้การจัดเก็บภาษีมีความ ถูกต้องและสามารถตรวจสอบได้ - เพื่อให้เจ้าหน้าที่ผู้ปฏิบัติงาน ด้านภาษีของเมืองพัทยาสามารถ นำระบบสารสนเทศภูมิศาสตร์ (GIS) ไปใช้งานได้อย่างมี ประสิทธิภาพและประสิทธิผล - เพื่ออำนวยความสะดวกให้แก่ ประชาชนในการตรวจสอบข้อมูล	- พัฒนาระบบ สำรวจออนไลน์ - สืบค้นข้อมูล ภาคสนามและ ทำการปรับปรุง ฐานข้อมูล	๗,๓๐๐,๐๐๐	๗,๓๐๐,๐๐๐	๗,๓๐๐,๐๐๐	๗,๓๐๐,๐๐๐	๗,๓๐๐,๐๐๐	มีฐานข้อมูลที่ ถูกต้องเป็นธรรม ในการจัดเก็บ ภาษี	รายได้จากการ จัดเก็บภาษีเพิ่มขึ้น	สำนักคลัง ฝ่ายแผนที่ภาษี และทะเบียน ทรัพย์สิน

ที่	โครงการ	วัตถุประสงค์	เป้าหมาย (ผลผลิต โครงการ)	งบประมาณ					ตัวชี้วัด(KPI)	ผลคาดว่าจะได้รับ	หน่วยงานที่ รับผิดชอบหลัก
				๒๕๖๖ (บาท)	๒๕๖๗ (บาท)	๒๕๖๘ (บาท)	๒๕๖๙ (บาท)	๒๕๗๐ (บาท)			
		และการยื่นชำระภาษี - พัฒนาระบบสำรวจสนาม ออนไลน์เพื่อนำเทคโนโลยีที่ ทันสมัยมาใช้ในการทำงานเพื่อให้ ประชาชนสามารถตรวจสอบ ข้อมูลได้จากขั้นตอนการสำรวจ									
รวม	๔๑,๐๐๐,๐๐๐			๘,๒๐๐,๐๐๐	๘,๒๐๐,๐๐๐	๘,๒๐๐,๐๐๐	๘,๒๐๐,๐๐๐	๘,๒๐๐,๐๐๐			

๑.๖ แผนงานการศาสนาวัฒนธรรมและนันทนาการ

ที่	โครงการ	วัตถุประสงค์	เป้าหมาย (ผลผลิต โครงการ)	งบประมาณ					ตัวชี้วัด(KPI)	ผลคาดว่าจะ ได้รับ	หน่วยงานที่ รับผิดชอบ หลัก
				๒๕๖๖ (บาท)	๒๕๖๗ (บาท)	๒๕๖๘ (บาท)	๒๕๖๙ (บาท)	๒๕๗๐ (บาท)			
๑	ค่าจ้างเหมาบริการ ระบบโทรศัพท์ อัตโนมัติ Pattaya Contact Center ๑๓๓๗	ให้บริการข้อมูล ข่าวสาร ประสานงาน การรับเรื่องร้องเรียน ร้องทุกข์	เพื่อบริการ ประชาชน นักท่องเที่ยวทั้ง ชาวไทยและชาว ต่างประเทศ	๑๒,๓๕๒,๖๐๐	๑๒,๓๕๒,๖๐๐	๑๒,๓๕๒,๖๐๐	๑๒,๓๕๒,๖๐๐	๑๒,๓๕๒,๖๐๐	มีระบบ โทรศัพท์ อัตโนมัติบริการ ประชาชนและ นักท่องเที่ยว ร้อยละ ๙๐ ของประชาชน และ นักท่องเที่ยวที่ ใช้บริการ	- ประสานงาน รับเรื่องร้องทุกข์ ให้บริการ ประชาชนและ นักท่องเที่ยว ตลอด ๒๔ ชั่วโมง - เมืองพัทยา มี ภาพลักษณ์ที่ดี ในสายตา ประชาชน	สำนักงาน ท่องเที่ยวและ กีฬา ฝ่ายการ ประชาสัมพันธ์

ที่	โครงการ	วัตถุประสงค์	เป้าหมาย (ผลผลิต โครงการ)	งบประมาณ					ตัวชี้วัด(KPI)	ผลคาดว่าจะ ได้รับ	หน่วยงานที่ รับผิดชอบ หลัก
				๒๕๖๖ (บาท)	๒๕๖๗ (บาท)	๒๕๖๘ (บาท)	๒๕๖๙ (บาท)	๒๕๗๐ (บาท)			
๒	ค่าจ้างเหมา ยกระดับ ประชาสัมพันธ์เชิง รุกเพื่อสร้าง ภาพลักษณ์ที่ดีของ เมืองพัทยา	ยกระดับ ประชาสัมพันธ์เชิงรุก เพื่อสร้างภาพลักษณ์ที่ ดีของเมืองพัทยา	- ศึกษากลยุทธ์ หรือแผนการ ประชาสัมพันธ์ ผ่านสื่อสังคม ออนไลน์ - ประชาชนเมือง พัทยาทราบข่าว การบริหารและ บริการประชาชน อย่างทั่วถึง	๕,๐๐๐,๐๐๐	๕,๐๐๐,๐๐๐	๕,๐๐๐,๐๐๐	๕,๐๐๐,๐๐๐	๕,๐๐๐,๐๐๐	ประชาชนเป็น สมาชิกสื่อ โซเชียลเพิ่มขึ้น ทุกปี	- เมืองพัทยามี กลยุทธ์หรือ แผนการ ประชาสัมพันธ์ - เมืองพัทยามี ภาพลักษณ์ที่ดี ในสายตา ประชาชน	สำนักงานที่ ท่องเที่ยวและ กีฬา ฝ่ายการ ประชาสัมพันธ์
๓	ค่าจ้างเหมาจัดทำ ปฏิทินตั้งโต๊ะ เพื่อการ ประชาสัมพันธ์	เพื่อเผยแพร่กิจกรรม ส่งเสริมการท่องเที่ยว และกีฬาต่างๆ ประชาสัมพันธ์ช่องทาง การให้บริการข้อมูลฯ ข่าวสารต่างๆ	จัดทำปฏิทินตั้ง โต๊ะ เพื่อการ ประชาสัมพันธ์ เมืองพัทยาแบบ ๒ ภาษา (ภาษาไทย - อังกฤษ) จำนวน ๓๐,๐๐๐ เล่ม	๑,๓๕๔,๐๐๐	๑,๓๕๔,๐๐๐	๑,๓๕๔,๐๐๐	๑,๓๕๔,๐๐๐	๑,๓๕๔,๐๐๐	ประชาชนมี ความพึงพอใจ ในการได้รับ ปฏิทิน	ประชาชนและ นักท่องเที่ยว ทั้งชาวไทยและ ต่างชาติรับทราบ ข้อมูลข่าวสาร กิจกรรม	สำนักงาน ท่องเที่ยวและ กีฬา ฝ่ายการ ประชาสัมพันธ์
รวม	๙๓,๕๓๓,๐๐๐			๑๘,๗๐๖,๖๐๐	๑๘,๗๐๖,๖๐๐	๑๘,๗๐๖,๖๐๐	๑๘,๗๐๖,๖๐๐	๑๘,๗๐๖,๖๐๐			



กลยุทธ์ที่ ๔ การส่งเสริมการมีส่วนร่วมของประชาชน ได้แก่ ด้านเศรษฐกิจ ด้านสังคม ด้านวัฒนธรรม ด้านโครงสร้างพื้นฐาน และด้านสิ่งแวดล้อม เป็นต้น

๑.๑ แผนงานบริหารงานทั่วไป

ที่	โครงการ	วัตถุประสงค์	เป้าหมาย(ผลผลิตโครงการ)	งบประมาณ					ตัวชี้วัด(KPI)	ผลคาดว่าจะได้รับ	หน่วยงานที่รับผิดชอบหลัก
				๒๕๖๖ (บาท)	๒๕๖๗ (บาท)	๒๕๖๘ (บาท)	๒๕๖๙ (บาท)	๒๕๗๐ (บาท)			
๑	โครงการจ้างสำรวจวิเคราะห์ ข้อมูลทั่วไปจำนวนประชากรแฝง การกระจายตัวของประชากรแฝง	- เพื่อวิเคราะห์ข้อมูลทั่วไปจำนวนประชากรแฝงและการกระจายตัวของประชากรแฝงในเขตเมืองพัทยา - เพื่อวิเคราะห์วัตถุประสงค์ของการย้ายถิ่น เพื่อใช้ในการกำหนดการวางแผนพัฒนาเมืองพัทยา	- ดำเนินการสำรวจครอบคลุมทั้ง ๔ เขตของเมืองพัทยา - ดำเนินการได้ถูกต้องครบถ้วนตามหลักการวิจัย	๓๐๐,๐๐๐	๓๐๐,๐๐๐				ดำเนินการได้ถูกต้องครบถ้วนมีมาตรฐานตามหลักการวิจัยและเชื่อถือได้, มีการเสนอรายงานต่อผู้บริหารเมืองพัทยา	- ได้ทราบข้อมูลทั่วไป จำนวนประชากรแฝงและการกระจายตัวของประชากรแฝง - ได้ทราบข้อมูลวัตถุประสงค์ในการย้ายถิ่นของประชากรแฝงในเขตเมืองพัทยา - นำข้อมูลประชากรแฝงมาใช้ในการจัดทำแผนพัฒนาเมืองพัทยาและมาตรการบริหารงานของเมืองพัทยา	สำนักยุทธศาสตร์และงบประมาณ ฝ่ายวิจัยและประเมินผล
รวม	๖๐๐,๐๐๐			๓๐๐,๐๐๐	๓๐๐,๐๐๐						

๒.๒ แผนงานสาธารณสุข

ที่	โครงการ	วัตถุประสงค์	เป้าหมาย(ผลผลิตโครงการ)	งบประมาณ					ตัวชี้วัด(KPI)	ผลคาดว่าจะได้รับ	หน่วยงานที่รับผิดชอบหลัก	
				๒๕๖๖ (บาท)	๒๕๖๗ (บาท)	๒๕๖๘ (บาท)	๒๕๖๙ (บาท)	๒๕๗๐ (บาท)				
๑	โครงการติดตั้งกล้องโทรทัศน์วงจรปิดชนิดเครือข่ายแบบมุมมองคงที่	เพื่อให้มีกล้องวงจรปิดไว้ในบริเวณโรงพยาบาลเมืองพัทยา	รายการติดตั้งมีรายละเอียด ดังนี้ ๑. กล้องโทรทัศน์วงจรปิดชนิดเครือข่ายแบบมุมมองคงที่สำหรับติดตั้งภายในอาคารสำหรับใช้ในงานรักษาความปลอดภัยทั่วไปและงานอื่นๆ จำนวน ๒๔ ชุด ๒. เครื่องคอมพิวเตอร์สำหรับการประมวลผลบันทึกทุกสัญญาณภาพชนิด Internal Storage จำนวน ๑ ชุด ๓. สิทธิการเชื่อมต่อกล้องเข้ากับระบบควบคุมหลักและบันทึกสัญญาณภาพ (Camera License) จำนวน ๒๔ สิทธิ ๔. อุปกรณ์สลับสัญญาณเครือข่ายแบบ L- ๒ Switch ๒๔ Port PoE๒ SFP จำนวน ๑ ชุด ๕. งานติดตั้ง	๑,๘๑๙,๘๒๐						โรงพยาบาลมีความความปลอดภัยมากขึ้น	เพิ่มความปลอดภัยให้แก่ชีวิตและทรัพย์สินของทางราชการและผู้มาใช้บริการ	สำนักสาธารณสุขและสิ่งแวดล้อมฝ่ายสุขภาพและอนามัยสิ่งแวดล้อม

ที่	โครงการ	วัตถุประสงค์	เป้าหมาย(ผลผลิตโครงการ)	งบประมาณ					ตัวชี้วัด(KPI)	ผลคาดว่าจะได้รับ	หน่วยงานที่รับผิดชอบหลัก
				๒๕๖๖ (บาท)	๒๕๖๗ (บาท)	๒๕๖๘ (บาท)	๒๕๖๙ (บาท)	๒๕๗๐ (บาท)			
			กล้องโทรทัศน์วงจรปิด จำนวน ๒๔ ชุด ๖. งานติดตั้งสายนำ สัญญาณเครือข่าย จำนวน ๒๔ ชุด ๗. งานตั้งค่าปรับแต่งและ ทดสอบระบบ จำนวน ๑ เหม้า								
๒	โครงการปรับปรุงระบบปรับอากาศสำหรับห้องแยกโรค	เพื่อให้มีระบบกรองอากาศที่สามารถกรองเชื้อโรคได้	ปรับปรุงระบบปรับอากาศสำหรับห้องแยกโรค	๔๗๐,๐๐๐					ระบบปรับอากาศสามารถกรองเชื้อโรคในอากาศได้ตามมาตรฐาน	สภาพอากาศในห้องแยกโรคมีความสะอาดและสามารถควบคุมการกระจายของฝุ่นและเชื้อโรคภายในห้องได้ดียิ่งขึ้น	สำนักสาธารณสุขและสิ่งแวดล้อม ฝ่ายป้องกันและควบคุมโรค
๓	โครงการก่อสร้างหลังคาคลุมทางเดินแผนกโภชนาการโรงพยาบาลเมืองพัทยา	เพื่อป้องกันอาหารจากฝุ่นละออง และผู้รับบริการให้ได้รับอาหารตรงเวลา	ก่อสร้างหลังคาคลุมทางเดินแผนกโภชนาการโรงพยาบาลเมืองพัทยา	๓๔๙,๐๐๐					ผู้มารับบริการที่โรงพยาบาลเมืองพัทยามีความพึงพอใจเพิ่มขึ้นไม่น้อยกว่าร้อยละ ๙๐	ผู้รับบริการได้รับการส่งอาหารที่ตรงเวลาสะอาดปลอดภัยจากฝุ่นละอองต่างๆ สามารถลดสิ่งปนเปื้อนในอาหารได้มากขึ้น	สำนักสาธารณสุขและสิ่งแวดล้อม ฝ่ายสุขาภิบาลและอนามัย สิ่งแวดล้อม

ที่	โครงการ	วัตถุประสงค์	เป้าหมาย(ผลผลิตโครงการ)	งบประมาณ					ตัวชี้วัด(KPI)	ผลคาดว่าจะได้รับ	หน่วยงานที่รับผิดชอบหลัก
				๒๕๖๖ (บาท)	๒๕๖๗ (บาท)	๒๕๖๘ (บาท)	๒๕๖๙ (บาท)	๒๕๗๐ (บาท)			
๔	โครงการต่อเติมหลังคาทางเดินด้านข้างห้องฉุกเฉิน	เพื่อให้ทางเดินด้านข้างมีหลังคากันแดดกันฝนให้กับผู้รับบริการบริเวณด้านที่พักคอยข้างห้องฉุกเฉิน	ต่อเติมหลังคาทางเดินด้านข้างห้องฉุกเฉิน	๓๐๐,๐๐๐					ผู้มารับบริการที่โรงพยาบาลเมืองพืชมามีความพึงพอใจเพิ่มขึ้นไม่น้อยกว่าร้อยละ ๙๐	โรงพยาบาลมีหลังคากันแดด กันฝนบริเวณด้านข้างห้องฉุกเฉินให้กับผู้รับบริการ	สำนักสาธารณสุขและสิ่งแวดล้อมฝ่ายสุขภาพและอนามัยสิ่งแวดล้อม
รวม	๒,๙๓๘,๘๒๐			๒,๙๓๘,๘๒๐							

#### ๒.๕ แผนงานสร้างความเข้มแข็งของชุมชน

ที่	โครงการ	วัตถุประสงค์	เป้าหมาย(ผลผลิตโครงการ)	งบประมาณ					ตัวชี้วัด(KPI)	ผลคาดว่าจะได้รับ	หน่วยงานที่รับผิดชอบหลัก
				๒๕๖๖ (บาท)	๒๕๖๗ (บาท)	๒๕๖๘ (บาท)	๒๕๖๙ (บาท)	๒๕๗๐ (บาท)			
๑	โครงการเสริมสร้างภาวะผู้นำการเปลี่ยนแปลงในเขตเมืองพืชม	- เพื่อเพิ่มขีดความสามารถของประชาชนในชุมชนให้พัฒนาเป็นผู้นำชุมชน และสามารถบูรณาการงานพัฒนาท้องถิ่นนำไปสู่การสร้างความเข้มแข็งของชุมชนท้องถิ่นให้สามารถพึ่งพาตนเองได้อย่างยั่งยืน - เพื่อให้ประชาชนใน	ประชาชนในเขตเมืองพืชม และเจ้าหน้าที่ที่เกี่ยวข้องจำนวน ๗๐ คน		๕๐๐,๐๐๐	๕๐๐,๐๐๐	๕๐๐,๐๐๐	๕๐๐,๐๐๐	ผู้เข้ารับการอบรมผ่านเกณฑ์การประเมินพัฒนาขีดความสามารถความเป็นผู้นำร้อยละ ๘๐	- ผู้เข้าร่วมโครงการสามารถพัฒนาตนเองจนสามารถเป็นผู้นำชุมชนและสามารถบูรณาการงานพัฒนาชุมชนไปสู่การสร้างความเข้มแข็งของชุมชนสามารถพึ่งพาตนเองได้อย่างยั่งยืน	สำนักสวัสดิการสังคมฝ่ายพัฒนาชุมชนและส่งเสริมอาชีพ

ที่	โครงการ	วัตถุประสงค์	เป้าหมาย (ผลผลิต โครงการ)	งบประมาณ					ตัวชี้วัด(KPI)	ผลคาดว่าจะได้รับ	หน่วยงานที่ รับผิดชอบหลัก
				๒๕๖๖ (บาท)	๒๕๖๗ (บาท)	๒๕๖๘ (บาท)	๒๕๖๙ (บาท)	๒๕๗๐ (บาท)			
		<p>ชุมชนสามารถปรับตัวได้ เท่าทันความเปลี่ยนแปลง ของโลกในยุคปัจจุบัน</p> <ul style="list-style-type: none"> <li>- เพื่อให้ผู้เข้ารับการ อบรมสามารถนำความรู้ ที่ได้รับไปเผยแพร่ให้ ประชาชนทั่วไปหรือผู้มี จิตอาสา นำความรู้ไปใช้ ประโยชน์ในชุมชน ท้องถิ่น และสามารถ ขับเคลื่อนการพัฒนา ชุมชนท้องถิ่น ของตนเองได้</li> <li>- เพื่อให้ผู้เข้ารับการ อบรมมีความแข็งแรงด้าน สมรรถภาพทางความคิด เพื่อพัฒนาไปสู่การ ปฏิบัติงานจริงในการ พัฒนาชุมชนท้องถิ่น อย่างยั่งยืน</li> <li>- เพื่อให้ผู้เข้ารับการ อบรมมีร่างกายแข็งแรง มีสภาวะจิตใจที่สมดุล ส่งผลให้เกิดความพร้อม ในการเป็นผู้นำอย่างมี</li> </ul>								<ul style="list-style-type: none"> <li>- ผู้เข้าร่วมโครงการ สามารถนำความรู้ที่ ได้ไปประยุกต์ใช้ให้ ประชาชนในชุมชน สามารถปรับตัว เท่าทันโลกปัจจุบัน ได้</li> <li>- ผู้เข้าร่วมโครงการ สามารถนำความรู้ที่ ได้รับไปเผยแพร่ ให้กับประชาชน ทั่วไปหรือผู้มีจิต อาสา นำความรู้ไป ใช้ประโยชน์ใน ชุมชนและท้องถิ่น และสามารถ ขับเคลื่อนการ พัฒนาชุมชนของ ตนเองได้</li> <li>- ผู้เข้ารับการอบรม มีความแข็งแรงด้าน สมรรถภาพทาง ความคิดสามารถ พัฒนาไปสู่การ ปฏิบัติงานได้จริงใน</li> </ul>	

ที่	โครงการ	วัตถุประสงค์	เป้าหมาย (ผลผลิต โครงการ)	งบประมาณ					ตัวชี้วัด(KPI)	ผลคาดว่าจะได้รับ	หน่วยงานที่ รับผิดชอบหลัก
				๒๕๖๖ (บาท)	๒๕๖๗ (บาท)	๒๕๖๘ (บาท)	๒๕๖๙ (บาท)	๒๕๗๐ (บาท)			
		ประสิทธิภาพ								การพัฒนาชุมชน ท้องถิ่นอย่างยั่งยืน - ผู้เข้าร่วมโครงการ มีร่างกายที่แข็งแรง มีสภาวะจิตใจที่ สมดุลส่งผลให้มี ความพร้อมในการ เป็นผู้นำอย่างมี ประสิทธิภาพ	
๒	โครงการอบรมและ ศึกษาดูงาน เพื่อเพิ่มพูนศักยภาพ คณะกรรมการชุมชน ผู้นำชุมชน และ ผู้นำ ท้องถิ่นในเขตเมือง พัทยา	- เพื่อเพิ่มพูนศักยภาพ การพัฒนาตนเองให้ กลุ่มเป้าหมายเพื่อให้ สามารถปรับตัวเข้ากับ สถานการณ์ปัจจุบันและ การเปลี่ยนแปลงที่เกิดขึ้น ได้เสมอ - เพื่อให้กลุ่มเป้าหมายได้ ศึกษาดูงานในสถานที่จริง พร้อมทั้ง เรียนรู้แนวทาง การปฏิบัติจากผู้มี ประสบการณ์ตรง - เพื่อเสริมสร้างความ สามัคคีให้กลุ่มเป้าหมาย	คณะกรรมการ ชุมชนผู้นำชุมชน และผู้นำท้องถิ่น จากกลุ่มต่างๆ ในเขตเมือง พัทยา ทั้ง ๔๒ ชุมชน จำนวน ๓๐๐ คน	๓,๒๐๐,๐๐๐	๓,๒๐๐,๐๐๐	๓,๒๐๐,๐๐๐	๓,๒๐๐,๐๐๐	- ผู้เข้ารับการ อบรมมีความรู้ เพิ่มขึ้น ไม่น้อยกว่า ร้อยละ ๘๐	- กลุ่มเป้าหมายมี ศักยภาพมากขึ้น และสามารถปรับตัว เข้ากับ สถานการณ์ ปัจจุบันได้ - กลุ่มเป้าหมายมี โอกาสศึกษาแนว ทางการปฏิบัติงาน จากผู้มี ประสบการณ์ตรง และ สอบถามถึง แนวทางการ แก้ปัญหาได้ - กลุ่มเป้าหมายมี	สำนักสวัสดิการ สังคม ฝ่ายพัฒนา ชุมชนและ ส่งเสริมอาชีพ	

ที่	โครงการ	วัตถุประสงค์	เป้าหมาย (ผลผลิต โครงการ)	งบประมาณ					ตัวชี้วัด(KPI)	ผลคาดว่าจะได้รับ	หน่วยงานที่ รับผิดชอบหลัก
				๒๕๖๖ (บาท)	๒๕๖๗ (บาท)	๒๕๖๘ (บาท)	๒๕๖๙ (บาท)	๒๕๗๐ (บาท)			
		เพื่อให้สามารถทำงาน ร่วมกันได้อย่างราบรื่น และมีประสิทธิภาพ								ความสมานฉันท์ สามัคคีสามารถ ทำงานร่วมกันได้ อย่างราบรื่น และมี ประสิทธิภาพ	
รวม	๑๔,๘๐๐,๐๐๐				๓,๗๐๐,๐๐๐	๓,๗๐๐,๐๐๐	๓,๗๐๐,๐๐๐	๓,๗๐๐,๐๐๐			

กลยุทธ์ที่ ๒ การยกระดับการบริการสาธารณะของเมืองพัทยาให้ประชาชนสามารถเข้าถึงอย่างสะดวก และโปร่งใส

๑.๑ แผนงานบริหารงานทั่วไป

ที่	โครงการ	วัตถุประสงค์	เป้าหมาย(ผลผลิต โครงการ)	งบประมาณ					ตัวชี้วัด(KPI)	ผลคาดว่าจะ ได้รับ	หน่วยงานที่ รับผิดชอบหลัก
				๒๕๖๖ (บาท)	๒๕๖๗ (บาท)	๒๕๖๘ (บาท)	๒๕๖๙ (บาท)	๒๕๗๐ (บาท)			
๑	โครงการผู้บริหาร เมืองพัทยาและ สมาชิกสภาเมือง พัทยา พบประชาชน	เพื่อเป็นการประชาสัมพันธ์ กิจกรรมผลงานของเมือง พัทยาให้ประชาชนได้รับ ทราบอย่างทั่วถึง	จัดทำวีดิทัศน์สรุป ผลงานโดยการ สัมภาษณ์คณะ ผู้บริหาร/สมาชิกสภา เมืองพัทยาหรือผู้ที่ เกี่ยวข้องเผยแพร่ทาง สื่อวิทยุและเคเบิลเป็น ประจำทุกเดือน		๑,๐๐๐,๐๐๐	๑,๐๐๐,๐๐๐	๑,๐๐๐,๐๐๐	๑,๐๐๐,๐๐๐	ปีละ ๑ ครั้ง	ประชาชน รับทราบผลการ ดำเนินงานของ เมืองพัทยาและ เกิดความเข้าใจ อันดีต่อองค์กร	สำนักงานที่ ท่องเที่ยวและ กีฬา ฝ่ายการ ประชาสัมพันธ์
๒	โครงการสำรวจและ ปรับปรุงฐานข้อมูล แผนที่ภาษีและ	๑. เป็นการเพิ่มรายได้จาก การจัดเก็บภาษีท้องถิ่นของ เมืองพัทยา สาขาเกาะล้าน	สำรวจปรับปรุง ฐานข้อมูลแผนที่ภาษี และทะเบียนทรัพย์สิน		๑,๗๐๐,๐๐๐	๑,๗๐๐,๐๐๐	๑,๗๐๐,๐๐๐	๑,๗๐๐,๐๐๐	สำรวจ ปรับปรุง ฐานข้อมูล	- มีฐานข้อมูล แผนที่ภาษีและ ทะเบียน	เมืองพัทยา สาขาเกาะล้าน ฝ่ายการเงินและ

ที่	โครงการ	วัตถุประสงค์	เป้าหมาย(ผลผลิตโครงการ)	งบประมาณ					ตัวชี้วัด(KPI)	ผลคาดว่าจะได้รับ	หน่วยงานที่รับผิดชอบหลัก
				๒๕๖๖ (บาท)	๒๕๖๗ (บาท)	๒๕๖๘ (บาท)	๒๕๖๙ (บาท)	๒๕๗๐ (บาท)			
	ทะเบียนทรัพย์สิน เกาะล้าน	สามารถเก็บภาษีต่างๆ ได้ อย่างครบถ้วน ถูกต้องและ เป็นธรรม ๒. เพื่อ ดำเนินการสำรวจและ ปรับปรุงฐานข้อมูลแผนที่ ภาษีและทะเบียนทรัพย์สิน ให้เป็นปัจจุบัน และ สอดคล้องกับ พระราชบัญญัติภาษีที่ดิน และสิ่งปลูกสร้าง	ให้เป็นปัจจุบัน ครอบคลุมพื้นที่เมือง พัทธา สาขาเกาะล้าน ขนาดพื้นที่ ๔.๐๗ ตารางกิโลเมตร จำนวนที่ดินประมาณ ๑,๑๔๐ แปลง						แผนที่ภาษี และ ทะเบียน ทรัพย์สิน และแปลง ใหม่ที่ยื่นขอ ชำระภาษี อย่างน้อย ๑ ครั้ง/ปี	ทรัพย์สินที่เป็น ปัจจุบัน ใช้เป็น ข้อมูลในการ จัดเก็บภาษี	บัญชี
รวม	๑๐,๘๐๐,๐๐๐				๒,๗๐๐,๐๐๐	๒,๗๐๐,๐๐๐	๒,๗๐๐,๐๐๐	๒,๗๐๐,๐๐๐			

๑.๒ แผนงานการรักษาความสงบภายใน

ที่	โครงการ	วัตถุประสงค์	เป้าหมาย(ผลผลิตโครงการ)	งบประมาณ					ตัวชี้วัด(KPI)	ผลคาดว่าจะได้รับ	หน่วยงานที่รับผิดชอบหลัก
				๒๕๖๖ (บาท)	๒๕๖๗ (บาท)	๒๕๖๘ (บาท)	๒๕๖๙ (บาท)	๒๕๗๐ (บาท)			
๑	โครงการบำรุงรักษา และปรับปรุงรถยนต์ กู้ภัยและดับเพลิง ชนิดบันไดเลื่อน อัตโนมัติ	เพื่อบำรุงรักษา ซ่อมแซมรถยนต์กู้ภัย และดับเพลิงชนิดบันได เลื่อนอัตโนมัติ เบอร์ ๑๐ หมายเลขทะเบียน พห ๑๓๕๖ ชลบุรี ให้อยู่ในสภาพพร้อม ใช้งาน	- จัดซ่อมระบบลิฟท์ลำเลียง ผู้ประสบภัย - จัดซ่อมระบบบันไดเลื่อน อัตโนมัติและแท่นหมุน - จัดซ่อมระบบขาหยั่ง - จัดซ่อมระบบไฟฟ้าและ ระบบ คอมพิวเตอร์ควบคุม การทำงาน	๒,๔๐๐,๐๐๐					รถยนต์ กู้ภัย และดับเพลิง พร้อมใช้งาน	รถยนต์กู้ภัยและ ดับเพลิงชนิดบันได เลื่อนอัตโนมัติ เบอร์ ๑๐ สามารถ ใช้งานได้ตามปกติ และมีความ ปลอดภัยในชีวิต และทรัพย์สินของ	สำนักปลัด เมืองพัทธา ฝ่ายป้องกันภัย พิบัติทางบก



ที่	โครงการ	วัตถุประสงค์	เป้าหมาย(ผลผลิตโครงการ)	งบประมาณ					ตัวชี้วัด(KPI)	ผลคาดว่าจะได้รับ	หน่วยงานที่รับผิดชอบหลัก
				๒๕๖๖ (บาท)	๒๕๖๗ (บาท)	๒๕๖๘ (บาท)	๒๕๖๙ (บาท)	๒๕๗๐ (บาท)			
			- จัดซ่อมระบบกระเช้ากัญญ์อัตโนมัติและแท่นหมุนจัดซ่อมระบบ							ประชาชนและนักท่องเที่ยว	
๒	โครงการพัฒนาการทำงานเชิงรุก และความร่วมมือภาคีเครือข่ายเพื่อเพิ่มประสิทธิภาพการบริการแก้ไขปัญหาประชาชน	เพื่อให้เมืองพัทยาสามารถทำงานเชิงรุกและมีกลไกการบริหารจัดการให้การบริการแก้ไขปัญหาความเดือดร้อนที่เกิดขึ้นอย่างเร่งด่วนฉุกเฉิน ตลอด ๒๔ ชม.	จ้างเหมาบริการบุคลากรที่มีคุณภาพ จำนวน ๑๒ คน	๓,๐๐๐,๐๐๐					จำนวนประชาชนนักท่องเที่ยวได้รับการแก้ไขปัญหาความเดือดร้อนเร่งด่วนฉุกเฉินไม่น้อยกว่าร้อยละ ๗๐	เมืองพัทยาสามารถทำงานเชิงรุกและมีกลไกการบริหารจัดการให้การบริการแก้ไขปัญหาความเดือดร้อนที่เกิดขึ้นอย่างเร่งด่วน ฉุกเฉินดียิ่งขึ้น	สำนักปลัดเมืองพัทยาฝ่ายรับเรื่อง รวบรวมทุกซ์
รวม	๕,๔๐๐,๐๐๐			๕,๔๐๐,๐๐๐							

๒.๒ แผนงานสาธารณสุข

ที่	โครงการ	วัตถุประสงค์	เป้าหมาย(ผลผลิตโครงการ)	งบประมาณ					ตัวชี้วัด(KPI)	ผลคาดว่าจะได้รับ	หน่วยงานที่รับผิดชอบหลัก
				๒๕๖๖ (บาท)	๒๕๖๗ (บาท)	๒๕๖๘ (บาท)	๒๕๖๙ (บาท)	๒๕๗๐ (บาท)			
๑	โครงการปรับปรุงซ่อมแซมบำรุงรักษาครุภัณฑ์ อาคาร ศูนย์แพทย์ชุมชน เมืองพัทยา (วัดบุญญ์กัญจนาราม)	- เพื่อบำรุงรักษาและปรับปรุงซ่อมแซมครุภัณฑ์ทรัพย์สินต่างๆ เช่น วัสดุอุปกรณ์ที่อยู่ในความรับผิดชอบค่าซ่อมแซมบำรุงรักษาครุภัณฑ์ที่เป็นค่าซ่อมบำรุงปกติหรือค่าซ่อมกลางและค่าบำรุงรักษาซ่อมแซมรักษาซ่อมแซมสิ่งก่อสร้างเพื่อให้สามารถใช้งานได้ปกติ	บำรุงรักษาและปรับปรุงเพื่อเพิ่มประสิทธิภาพครุภัณฑ์ที่อยู่ในความรับผิดชอบ เช่น ครุภัณฑ์ที่ใช้ในสำนักงาน เครื่องปรับอากาศ ครุภัณฑ์เครื่องมือแพทย์ ครุภัณฑ์ไฟฟ้า อาคารสถานที่ ฯลฯ ศูนย์แพทย์ชุมชนเมืองพัทยา (วัดบุญญ์กัญจนาราม)	๔๐๐,๐๐๐	๑๐๐,๐๐๐	๑๐๐,๐๐๐	๑๐๐,๐๐๐	๑๐๐,๐๐๐	ครุภัณฑ์ อาคาร สถานที่ที่อยู่ในความรับผิดชอบใช้งานได้ปกติ	ครุภัณฑ์ อาคารสิ่งปลูกสร้างที่อยู่ในความรับผิดชอบสามารถใช้งานได้ปกติ และเกิดประโยชน์ต่อประชาชนและชุมชน	สำนักสาธารณสุขและสิ่งแวดล้อม ฝ่ายบริการทางการแพทย์
๒	โครงการพัฒนาศูนย์สาธารณสุขมูลฐานชุมชน (ศสมช.)	- เพื่อสร้างความเป็นมาตรฐานการดำเนินงานของศูนย์สาธารณสุขมูลฐานชุมชน (ศสมช.) เมืองพัทยา - ประชาชนเข้าถึงระบบบริการสาธารณสุขขั้นพื้นฐานอย่างทั่วถึง	- นิเทศติดตามการดำเนินงานอย่างน้อย ๓ ครั้ง/ปี/แห่ง - สนับสนุนยาและเวชภัณฑ์ให้กับศูนย์สาธารณสุขมูลฐานชุมชน (ศสมช.) เมืองพัทยา จำนวน ๓๒ แห่ง - ประชาชนเมืองพัทยา ๔๒ ชุมชนได้รับการดูแลสุขภาพ	๘๐,๐๐๐	๘๐,๐๐๐	๘๐,๐๐๐	๘๐,๐๐๐	๘๐,๐๐๐	ระดับความพึงพอใจ จำนวน ผู้รับบริการ ศสมช. เมืองพัทยาผ่านเกณฑ์ ประเมินมาตรฐานการดำเนินงานไม่	- ประชาชนสุขภาพดี เข้าถึงระบบสาธารณสุขขั้นพื้นฐานได้ง่ายขึ้น - ศูนย์สาธารณสุขมูลฐานชุมชนเมืองพัทยามี	สำนักสาธารณสุขและสิ่งแวดล้อม ฝ่ายส่งเสริมสุขภาพ

ที่	โครงการ	วัตถุประสงค์	เป้าหมาย(ผลผลิตโครงการ)	งบประมาณ					ตัวชี้วัด(KPI)	ผลคาดว่าจะได้รับ	หน่วยงานที่รับผิดชอบหลัก
				๒๕๖๖ (บาท)	๒๕๖๗ (บาท)	๒๕๖๘ (บาท)	๒๕๖๙ (บาท)	๒๕๗๐ (บาท)			
									น้อยกว่าร้อยละ ๖๐	ความเป็นมาตรฐาน - แคนน้ำ สุขภาพภาคประชาชนมีความเข้มแข็งพร้อมให้บริการ	
รวม	๑,๒๐๐,๐๐๐			๔๘๐,๐๐๐	๑๘๐,๐๐๐	๑๘๐,๐๐๐	๑๘๐,๐๐๐	๑๘๐,๐๐๐			

๓.๕ รายละเอียดโครงการพัฒนาที่นำมาจากแผนชุมชน (ผ.๐๒/๑)  
การทบทวนแผนพัฒนาเมืองพัทยา ฉบับที่ ๒ พ.ศ. ๒๕๖๖ – ๒๕๗๐  
ครั้งที่ ๑/พ.ศ.๒๕๖๖

## ยุทธศาสตร์ที่ ๑

### ยกระดับคุณภาพชีวิตที่ดีและความปลอดภัยสำหรับทุกคน

#### กลยุทธ์

- ๑) การส่งเสริมการพัฒนาเมืองแห่งการศึกษาที่ทันสมัย มีมาตรฐานระดับสากล
- ๒) การปรับปรุงและพัฒนาระบบความปลอดภัยในชีวิตและทรัพย์สินของประชาชน นักท่องเที่ยวและนักลงทุนในเมืองพัทยา ให้เป็นเมืองน่าอยู่และมีความปลอดภัยสูง
- ๓) การยกระดับการจัดบริการสวัสดิการสังคม เพื่อแก้ไขปัญหาทางสังคม เช่น ด้านสุขภาพอนามัย การป้องกันโรคติดต่อ และการดูแลกลุ่มเปราะบาง ให้มีประสิทธิภาพและคุณภาพสูง
- ๔) การจัดระเบียบสังคมเพื่อความปลอดภัยและความสงบเรียบร้อยของสังคม เช่น หาบเร่ แผงลอย กลุ่มค้ามนุษย์ กลุ่มค้าสิ่งเสพติด กลุ่มคนเร่ร่อน ประชากรแฝง และอาชญากรข้ามชาติ เป็นต้น

รายงานรายละเอียดโครงการพัฒนาที่ทำมาจากแผนชุมชน  
ทบทวนแผนพัฒนาเมืองพัทยา ฉบับที่ ๒ พ.ศ. ๒๕๖๖ - ๒๕๗๐ ครั้งที่ ๑/๒๕๖๖

**แผนยุทธศาสตร์ชาติ ๒๐ ปี (พ.ศ. ๒๕๖๑ - ๒๕๘๐)**

- ประเด็นยุทธศาสตร์ ๓ ยุทธศาสตร์ชาติด้านการพัฒนาและเสริมสร้างศักยภาพทรัพยากรมนุษย์
- ประเด็นยุทธศาสตร์ ๔ ยุทธศาสตร์ชาติด้านการสร้างโอกาสและความเสมอภาคทางสังคม

**แผนพัฒนาเศรษฐกิจและสังคมแห่งชาติ ฉบับที่ ๑๓ (พ.ศ. ๒๕๖๖ - ๒๕๗๐)**

- หมวดหมู่ที่ ๔ ไทยเป็นศูนย์กลางทางการแพทย์และสุขภาพมูลค่าสูง
- หมวดหมู่ที่ ๘ ไทยมีพื้นที่และเมืองอัจฉริยะที่น่าอยู่ ปลอดภัย เด็ดขาดได้อย่างยั่งยืน
- หมวดหมู่ที่ ๙ ไทยมีความยากจนข้ามรุ่นลดลง และมีความคุ้มครองทางสังคมที่เพียงพอเหมาะสม
- หมวดหมู่ที่ ๑๑ ไทยสามารถลดความเสี่ยงและผลกระทบจากภัยธรรมชาติและการเปลี่ยนแปลงสภาพภูมิอากาศ
- หมวดหมู่ที่ ๑๒ ไทยมีกำลังคนสมรรถนะสูง มุ่งเรียนรู้อย่างต่อเนื่อง ตอบโจทย์ การพัฒนาแห่งอนาคต

**เป้าหมายการพัฒนาที่ยั่งยืน (Sustainable Development Goals :SDGs)**

- เป้าหมายที่ ๑: ยุติความยากจนทุกรูปแบบในทุกที่
- เป้าหมายที่ ๒: ยุติความหิวโหย บรรลุความมั่นคงทางอาหารและยกระดับโภชนาการ และส่งเสริมเกษตรกรรมที่ยั่งยืน
- เป้าหมายที่ ๓: สร้างหลักประกันการมีสุขภาพที่ดี และส่งเสริมความเป็นอยู่ที่ดีสำหรับทุกคนในทุกช่วงวัย
- เป้าหมายที่ ๔: สร้างหลักประกันว่าทุกคนมีการศึกษาที่มีคุณภาพอย่างครอบคลุมและเท่าเทียม และสนับสนุนโอกาสในการเรียนรู้ตลอดชีวิต
- เป้าหมายที่ ๕: บรรลุความเสมอภาคระหว่างเพศ และเพิ่มบทบาทของสตรีและเด็กหญิงทุกคน
- เป้าหมายที่ ๑๐: ลดความไม่เสมอภาคภายในและระหว่างประเทศ
- เป้าหมายที่ ๑๑: ทำให้เมืองและการตั้งถิ่นฐานของมนุษย์ มีความครอบคลุม ปลอดภัย ยืดหยุ่นต่อการเปลี่ยนแปลง และยั่งยืน
- เป้าหมายที่ ๑๓: ปฏิบัติการอย่างเร่งด่วนเพื่อต่อสู้กับการเปลี่ยนแปลงสภาพภูมิอากาศและผลกระทบที่เกิดขึ้น
- เป้าหมายที่ ๑๖: ส่งเสริมสังคมที่สงบสุขและครอบคลุมเพื่อการพัฒนาที่ยั่งยืน ให้ทุกคนเข้าถึงความยุติธรรม และสร้างสถาบันที่มีประสิทธิภาพ รับผิดชอบ

และครอบคลุมในทุกระดับ

## ไทยแลนด์ ๔.๐

มิติที่ ๒ ความอยู่ดีมีสุขของผู้คนในสังคม (Social Well-beings)

### เป้าหมายการพัฒนาภาคตะวันออก (พ.ศ. ๒๕๖๖ - ๒๕๗๐)

เป้าหมายที่ ๑ พัฒนาการเกษตรคุณภาพให้เชื่อมโยงสู่การผลิตและแปรรูปสินค้าเกษตร ปลอดภัย สู่ห่วงโซ่การผลิตในระดับประเทศ และการให้บริการส่งเสริมสุขภาพ

เป้าหมายที่ ๕ พัฒนาพื้นที่และเมืองให้เป็นเมืองอัจฉริยะนำอยู่เพื่อเสริมสร้างคุณภาพชีวิตที่ดีให้กับประชาชนทุกกลุ่มในพื้นที่

### โครงการพัฒนาเขตพัฒนาพิเศษภาคตะวันออก (Eastern Economic Corridor : EEC)

ประเด็นยุทธศาสตร์ ๓ ยกระดับคุณภาพชีวิตความเป็นอยู่พื้นฐานร่วมกับชุมชน

### แผนพัฒนากลุ่มจังหวัดภาคตะวันออก ๑ (ฉะเชิงเทรา ชลบุรี ระยอง) พ.ศ. ๒๕๖๖ - ๒๕๗๐ ...

๕) พัฒนาทรัพยากรมนุษย์ในทุกช่วงวัยให้มีคุณภาพชีวิตที่ดี มีความมั่นคงปลอดภัย และส่งเสริมการเรียนรู้ตลอดช่วงชีวิต

### แผนพัฒนาจังหวัดชลบุรี (พ.ศ. ๒๕๖๖ - ๒๕๗๐)

ประเด็นการพัฒนาที่ ๕ สร้างสรรค์สังคมให้มั่นคงมีคุณภาพและยั่งยืน

### ยุทธศาสตร์การพัฒนาขององค์กรปกครองส่วนท้องถิ่นในเขตจังหวัดชลบุรี

๑) การพัฒนาโครงสร้างพื้นฐาน / สาธารณูปโภค

๕) การอนุรักษ์ / พื้นฟูสิ่งแวดล้อมและพลังงาน

### นโยบาย Better Pattaya ...

เป้าหมายที่ ๒ ยกระดับคุณภาพชีวิตคนพัทยา แก้ปัญหาน้ำท่วม และสิ่งแวดล้อม

เป้าหมายที่ ๓ สานต่อวิสัยทัศน์ “นิโอฟัทยา เพื่อการท่องเที่ยวอย่างยั่งยืน”

เป้าหมายที่ ๔ พัฒนาเทคโนโลยีและปฏิรูปการศึกษา ที่ตอบโจทย์โลกอนาคต

กลยุทธ์ที่ ๒ การปรับปรุงและพัฒนาาระบบความปลอดภัยในชีวิตและทรัพย์สินของประชาชน นักท่องเที่ยวและนักลงทุนในเมืองพัทยา ให้เป็นเมืองน่าอยู่และมีความปลอดภัยสูง  
 ๒.๕ แผนงานสร้างความเข้มแข็งของชุมชน

ที่	โครงการ	วัตถุประสงค์	เป้าหมาย(ผลผลิตโครงการ)	งบประมาณ					ตัวชี้วัด(KPI)	ผลคาดว่าจะได้รับ	หน่วยงานที่รับผิดชอบหลัก	
				๒๕๖๖ (บาท)	๒๕๖๗ (บาท)	๒๕๖๘ (บาท)	๒๕๖๙ (บาท)	๒๕๗๐ (บาท)				
๑	โครงการปรับปรุงสำนักงานชุมชนเมืองพัทยา	เพื่อปรับปรุงอาคารสำนักงานชุมชนเมืองพัทยาเพื่อให้เกิดความปลอดภัยและเพิ่มประสิทธิภาพในการให้บริการฝึกอบรมอาชีพให้แก่ประชาชนได้อย่างมีประสิทธิภาพ	ปรับปรุงสำนักงานชุมชนเมืองพัทยา	๔๙๐,๐๐๐						สำนักงานชุมชนมีสภาพพร้อมใช้งานมากขึ้น	- สำนักงานชุมชนเมืองพัทยามีความปลอดภัยมีสภาพพร้อมใช้งานตลอดเวลา - เพิ่มประสิทธิภาพการให้บริการการฝึกอบรมอาชีพของเมืองพัทยา - ชุมชนมีสถานที่รวมกลุ่มประชุมเพื่อขับเคลื่อนเศรษฐกิจชุมชนให้ยั่งยืน	สำนักสวัสดิการสังคม ฝ่ายส่งเสริมและพัฒนาอาชีพ
รวม				๔๙๐,๐๐๐								



กลยุทธ์ที่ ๓ การยกระดับการจัดบริการสวัสดิการสังคม เพื่อแก้ไขปัญหาทางสังคม เช่น ด้านสุขภาพอนามัย การป้องกันโรคติดต่อ และการดูแลกลุ่มเปราะบาง ให้มีประสิทธิภาพและคุณภาพสูง

๒.๑ แผนงานการศึกษา

ที่	โครงการ	วัตถุประสงค์	เป้าหมาย(ผลผลิตโครงการ)	งบประมาณ					ตัวชี้วัด(KPI)	ผลคาดว่าจะได้รับ	หน่วยงานที่รับผิดชอบหลัก
				๒๕๖๖ (บาท)	๒๕๖๗ (บาท)	๒๕๖๘ (บาท)	๒๕๖๙ (บาท)	๒๕๗๐ (บาท)			
๑	โครงการการศึกษาสู่การเรียนรู้ตลอดชีวิต	เพื่อส่งเสริมการเรียนรู้ของคนในชุมชนด้านสังคมเศรษฐกิจ เทคโนโลยีสิ่งแวดล้อม ตามแนวทางพัฒนาประเทศ	ประชาชนชุมชนเมืองพัทยา จำนวน ๑๐๐ คน	-	๑๕๐,๐๐๐	๑๕๐,๐๐๐	๑๕๐,๐๐๐	๑๕๐,๐๐๐	ผู้เข้าร่วมไม่น้อยกว่าร้อยละ ๘๐ มีความรู้มากขึ้น	ประชาชนชุมชนสามารถดำเนินชีวิตได้อย่างมีคุณภาพท่ามกลางบริบทที่มีการเปลี่ยนแปลงอยู่ตลอดเวลา	สำนักการศึกษา ฝ่ายการศึกษานอกระบบ และตามอัธยาศัย
๒	โครงการอบรมภาษาต่างประเทศเพื่อการสื่อสารสำหรับประชาชน	เพื่อให้ประชาชนมีความรู้เข้าใจเกี่ยวกับภาษาต่างประเทศ สามารถใช้ในการติดต่อค้าขายกับชาวต่างชาติได้	ประชาชนผู้ด้อยโอกาสในเมืองพัทยาได้อบรมหลักสูตรภาษาจีน อังกฤษ รัสเซีย ฯลฯ	๖๐๐,๐๐๐	๖๐๐,๐๐๐	๖๐๐,๐๐๐	๖๐๐,๐๐๐	๖๐๐,๐๐๐	ร้อยละ ๘๐ ของประชาชนมีความรู้ความเข้าใจภาษาต่างประเทศเพิ่มขึ้น	ประชาชนมีความรู้ความเข้าใจภาษาต่างประเทศเพิ่มขึ้นสามารถสื่อสารกับชาวต่างชาติได้	สำนักการศึกษา ฝ่ายการศึกษานอกระบบ และตามอัธยาศัย
รวม	๓,๗๕๐,๐๐๐			๗๕๐,๐๐๐	๗๕๐,๐๐๐	๗๕๐,๐๐๐	๗๕๐,๐๐๐	๗๕๐,๐๐๐			

๒.๒ แผนงานสาธารณสุข

ที่	โครงการ	วัตถุประสงค์	เป้าหมาย(ผลผลิตโครงการ)	งบประมาณ					ตัวชี้วัด(KPI)	ผลคาดว่าจะได้รับ	หน่วยงานที่รับผิดชอบหลัก
				๒๕๖๖ (บาท)	๒๕๖๗ (บาท)	๒๕๖๘ (บาท)	๒๕๖๙ (บาท)	๒๕๗๐ (บาท)			
๑	โครงการเฝ้าระวังป้องกันและควบคุมโรคติดต่อในพื้นที่เมืองพัทยา	- เพื่อเฝ้าระวังป้องกันโรคติดต่อในชุมชน สถานศึกษา สถานประกอบการ และ ศาสนสถาน อย่างต่อเนื่อง - เพื่อให้ประชาชนเกิดความรู้ ความเข้าใจถึงแนวทางการปฏิบัติในการป้องกันโรคติดต่อได้อย่างถูกต้อง - สนับสนุนและส่งเสริมให้ประชาชนและนักเรียนมีส่วนร่วมในการ	ร้อยละ ๘๐ ของประชาชนกลุ่มเป้าหมายมีความพึงพอใจในกิจกรรมการดำเนินงานเฝ้าระวังป้องกันและควบคุมโรค - อัตราป่วยและอัตราตายด้วยโรคติดต่อในพื้นที่ลดลง - ร้อยละ ๘๐ ของการดำเนินกิจกรรมควบคุมโรคป้องกันมิให้เกิดการแพร่ระบาดของเป็นวงกว้าง - ร้อยละ ๘๐ ของประชากรกลุ่มเป้าหมายมีความรู้ความเข้าใจ และปฏิบัติตนในการป้องกันโรคติดต่อได้อย่างถูกต้อง - ร้อยละ ๘๐ ของเครือข่ายเฝ้าระวังสอบสวนโรคเคลื่อนที่เร็ว (SRRT เมืองพัทยา) มีส่วนร่วมในการดำเนินงานเฝ้าระวังป้องกันโรคติดต่อในชุมชน	๘๒๖,๕๔๐	๘๒๖,๕๔๐	๘๒๖,๕๔๐	๘๒๖,๕๔๐	๘๒๖,๕๔๐	- ประชาชนได้รับการเฝ้าระวังและควบคุมป้องกันโรคติดต่อ นำโดยแมลง - ประชาชนในพื้นที่ ๔๒ ชุมชน ได้รับบริการป้องกันและควบคุมโรคติดต่อทั่วไป - ประชาชนในเขตเมืองพัทยาได้รับบริการป้องกันควบคุมโรคติดต่อตามที่ร้องขอ - อัตราป่วย อัตราตายด้วยโรคติดต่อนำโดยแมลงลดลง - ประชาชนได้รับบริการกำจัดสัตว์ฟันแทะในชุมชน ตลาดและชายหาด	- อัตราป่วยและอัตราตายด้วยโรคติดต่อในเขตเมืองพัทยาลดลง - สามารถค้นหาติดตามผู้ป่วยโรคติดต่อต่างๆ ได้รวดเร็วและส่งต่อเพื่อรับการรักษาได้อย่างมีประสิทธิภาพ - ประชาชนมีความรู้ความเข้าใจในการป้องกันตนเองให้ปลอดภัยจากโรคติดต่อต่าง ๆ ได้อย่างถูกต้องตามหลักวิชาการ - มีภาคีเครือข่ายเฝ้าระวังโรคติดต่อสามารถควบคุม	สำนักสาธารณสุขและสิ่งแวดล้อม ฝ่ายป้องกันและควบคุมโรค

ที่	โครงการ	วัตถุประสงค์	เป้าหมาย(ผลผลิตโครงการ)	งบประมาณ					ตัวชี้วัด(KPI)	ผลคาดว่าจะได้รับ	หน่วยงานที่รับผิดชอบหลัก
				๒๕๖๖ (บาท)	๒๕๖๗ (บาท)	๒๕๖๘ (บาท)	๒๕๖๙ (บาท)	๒๕๗๐ (บาท)			
		<p>ป้องกันโรคติดต่อโดยอาศัยหลักการสาธารณสุขมูลฐาน</p> <p>- เพื่อควบคุมการระบาดของโรคติดต่อในพื้นที่เขตเมืองพัทยา</p> <p>- เพื่อลดอัตราป่วยและอัตราตายด้วยโรคติดต่อที่เป็นปัญหาในพื้นที่</p> <p>- เพื่อให้ประชาชนมีสุขภาพอนามัยที่ดีปลอดภัยจากโรคติดต่อ</p>							<p>- ประชาชนเมืองพัทยาได้รับความรู้ความเข้าใจในการป้องกันตนเองจากโรคติดต่อ</p> <p>ชุมชนทั้ง ๔๒</p> <p>- ชุมชนในเขตเมืองพัทยามีระบบการเฝ้าระวังเหตุฉุกเฉินทางด้านสาธารณสุขโดยเครือข่าย SRRT เมืองพัทยา</p>	<p>ป้องกันโรค ติดต่oได้ในเบื้องต้น เกิดการประสานงาน รายงานสถานการณ์โรคในพื้นที่ที่รับผิดชอบและส่งต่อข้อมูลทั้งในโรงเรียน สถานประกอบการ โรงแรมให้ฝ่ายป้องกันและควบคุมโรคเข้าควบคุมสถานการณ์ได้อย่างทันท่วงที</p> <p>- เมืองพัทยามีเวชภัณฑ์เพียงพอสำหรับการป้องกันการเกิดโรค</p> <p>- มีการป้องกันโรคติดต่อ มิให้แพร่ระบาดในชุมชนมีการบูรณาการงานป้องกันและควบคุมโรคติดต่อในระดับอำเภอเพื่อเพิ่ม</p>	

ที่	โครงการ	วัตถุประสงค์	เป้าหมาย(ผลผลิตโครงการ)	งบประมาณ					ตัวชี้วัด(KPI)	ผลคาดว่าจะได้รับ	หน่วยงานที่รับผิดชอบหลัก
				๒๕๖๖ (บาท)	๒๕๖๗ (บาท)	๒๕๖๘ (บาท)	๒๕๖๙ (บาท)	๒๕๗๐ (บาท)			
										ประสิทธิภาพและ ความรวดเร็ว	
๒	โครงการสนับสนุนและส่งเสริมการจัดกระบวนการหรือกิจกรรมสร้างเสริมสุขภาพและการป้องกันโรคของกลุ่มประชาชนหรือองค์กรหรือหน่วยงานอื่น	เพื่อสนับสนุนให้กลุ่มประชาชนหรือองค์กร หรือหน่วยงานอื่นในพื้นที่ได้ดำเนินงานเพื่อสร้างเสริมสุขภาพการป้องกันโรคให้แก่ประชาชนในพื้นที่	สนับสนุนแผนงานหรือโครงการและงบประมาณให้กลุ่มหรือองค์กรประชาชนหรือหน่วยงานอื่นในพื้นที่ร้อยละ ๒๔ ของงานประมาณกองทุน ดังนี้ - โครงการชุมชนขอยไปรษณีย์รักษสุขภาพด้วยการออกกำลังกาย - โครงการสร้างเสริมสุขภาพชมรมโยคะนาเกลือ - โครงการชมรมไลน์แดนซ์ชุมชนแหลมราชเวชรักษสุขภาพด้วยการออกกำลังกาย - โครงการชมรมลานโพธิ์รักษสุขภาพด้วยการเดินแอโรบิค - โครงการรักษสุขภาพโพธิ์สาร - โครงการชมรมรักษสุขภาพ Zumba Dance นาเกลือ - โครงการแบดมินตันเพื่อสุขภาพ - โครงการเสริมสร้างสุขภาพชมรมแบดมินตันนาเกลือ - โครงการรักษสุขภาพชุมชนชัย	- ๕,๐๐๐,๐๐๐	๕,๐๐๐,๐๐๐	๕,๐๐๐,๐๐๐	๕,๐๐๐,๐๐๐	๕,๐๐๐,๐๐๐	สัดส่วนจำนวนโครงการ/กิจกรรมที่ดำเนินการพัฒนาศักยภาพผู้นำชุมชนและประชาชนในพื้นที่ในฐานะของการเป็นเจ้าของสุขภาพของตนเอง	- สนับสนุนให้ประชาชนได้แสดงบทบาทในการพึ่งตนเองด้านสุขภาพ - ประชาชนสามารถปรับเปลี่ยนพฤติกรรมสุขภาพสามารถดูแลสุขภาพตนเองได้ - จำนวนโครงการและจำนวนประชาชนในชุมชนที่เข้าร่วมโครงการด้านการส่งเสริมสุขภาพโดยประชาชนมีมากขึ้น	สำนักสาธารณสุขและสิ่งแวดล้อมฝ่ายป้องกันและควบคุมโรค

ที่	โครงการ	วัตถุประสงค์	เป้าหมาย(ผลผลิตโครงการ)	งบประมาณ					ตัวชี้วัด(KPI)	ผลคาดว่าจะได้รับ	หน่วยงานที่รับผิดชอบหลัก
				๒๕๖๖ (บาท)	๒๕๖๗ (บาท)	๒๕๖๘ (บาท)	๒๕๖๙ (บาท)	๒๕๗๐ (บาท)			
			พรวิถึ - โครงการส่งเสริมสุขภาพ ชมรมผู้สูงอายุบางละมุง - โครงการรำกระบองเพื่อ สุขภาพลานโพธิ์ - โครงการโยคะเพื่อสุขภาพ - โครงการป้องกันภัย โรคเบาหวานและความดันโลหิต สูงชมรมเบาหวานชุมชนซอย ๕ อินวา - โครงการรักษสุขภาพกับสถานี รถไฟฟ้า - โครงการรักษสุขภาพชมรม โยคะหนองใหญ่บ้านบน - โครงการชุมชนซอย ๖ ยศ ศักดิ์ รักษาสุขภาพด้วยการเดิน แอโรบิค - โครงการส่งเสริมทักษะการ ออกกำลังกายและเสริมสร้าง ความแข็งแรงการวิ่ง - โครงการแอโรบิคเพื่อสุขภาพ พัทยาเหนือ - โครงการสร้างเสริมสุขภาพ ชมรมเดินแอโรบิคครูเมือง พัทยา ๕ - โครงการกินเป็น								

ที่	โครงการ	วัตถุประสงค์	เป้าหมาย(ผลผลิตโครงการ)	งบประมาณ					ตัวชี้วัด(KPI)	ผลคาดว่าจะได้รับ	หน่วยงานที่รับผิดชอบหลัก
				๒๕๖๖ (บาท)	๒๕๖๗ (บาท)	๒๕๖๘ (บาท)	๒๕๖๙ (บาท)	๒๕๗๐ (บาท)			
			<p>เล่นเป็น เน้นสูง</p> <ul style="list-style-type: none"> <li>- โครงการ Happy For Healthy เล่นกีฬาสร้างเสริมสุขภาพสำหรับบุคลากรด้านสาธารณสุข</li> <li>- โครงการชมรม Health Club Pattaya Beach รักสุขภาพ</li> <li>- โครงการ ศสมช. อรุโณทัย ๑ ออกกำลังกายเพื่อสุขภาพ</li> <li>- โครงการบาสโลปเพื่อสุขภาพ</li> <li>- โครงการเสริมสร้างสุขภาพกีฬาตะกร้อสมาคมชาวอีสานเมืองพัทยา</li> <li>- โครงการชมรมเกาะล้านรักสุขภาพด้วยการออกกำลังกาย</li> <li>- โครงการเสริมสร้างสุขภาพผู้สูงวัยชมรมหัวใจแข็งแรง</li> <li>- โครงการชุมชนชุมสายรักสุขภาพด้วยการเล่นกีฬา</li> <li>- โครงการชุมชนชุมสายรักสุขภาพด้วยการออกกำลังกาย</li> <li>- โครงการแอโรบิคและบาสโลปเพื่อสุขภาพสวนสาธารณะเขาพระตำหนัก</li> <li>- โครงการออกกำลังกายเพื่อ</li> </ul>								

ที่	โครงการ	วัตถุประสงค์	เป้าหมาย(ผลผลิตโครงการ)	งบประมาณ					ตัวชี้วัด(KPI)	ผลคาดว่าจะได้รับ	หน่วยงานที่รับผิดชอบหลัก
				๒๕๖๖ (บาท)	๒๕๖๗ (บาท)	๒๕๖๘ (บาท)	๒๕๖๙ (บาท)	๒๕๗๐ (บาท)			
			สุขภาพแอรโอบิคและบาสโลป - โครงการเสริมสร้างสุขภาพ ชมรมไทเก๊กเมืองพัทยา - โครงการรักษสุขภาพเชิงเข สวนสาธารณะเมืองพัทยา - โครงการชมรมเทพประสิทธิ์ รักษาสุขภาพด้วยการออกกำลังกาย - โครงการโยคะเพื่อสุขภาพ สวนสาธารณะเขาพระตำหนัก - โครงการ Funny Team รักษา สุขภาพด้วยการออกกำลังกาย - โครงการชุมชนซอยกอไผ่ เสริมสร้างสุขภาพด้วยการออก กกำลังกาย - โครงการชมรมคนรักตะกร้อ หลังเขาพระใหญ่ - โครงการแอรโอบิคเพื่อสุขภาพ บิ๊กซีพัทยาใต้ - โครงการชมรมรักษสุขภาพบน เขาสวนสาธารณะเมืองพัทยา - โครงการสร้างเสริมสุขภาพ ด้วยการออกกำลังกายกับชุมชน วัดบุญย์กัญจนาราม - โครงการแบดมินตันसान								

ที่	โครงการ	วัตถุประสงค์	เป้าหมาย(ผลผลิตโครงการ)	งบประมาณ					ตัวชี้วัด(KPI)	ผลคาดว่าจะได้รับ	หน่วยงานที่รับผิดชอบหลัก
				๒๕๖๖ (บาท)	๒๕๖๗ (บาท)	๒๕๖๘ (บาท)	๒๕๖๙ (บาท)	๒๕๗๐ (บาท)			
			<p>สัมพันธ์</p> <ul style="list-style-type: none"> <li>- โครงการสร้างเสริมสุขภาพกับ ศสมช. ซอยกอไผ่ ๒</li> <li>- โครงการสร้างเสริมสุขภาพ กีฬาตะกร้อเขาพระตำหนัก</li> <li>- โครงการโยคะชุมชน ซอย ๖ ยศศักดิ์</li> <li>- โครงการชุมชนชุมสายรักษ์สุขภาพด้วยการออกกำลังกายไลน์แดนซ์</li> <li>- โครงการชมรมคนรักซ์ ตะกร้อเทพประสิทธิ์ ซอย ๑๑</li> <li>- โครงการนันทนาการเพื่อสุขภาพ</li> <li>- โครงการส่งเสริมสุขภาพเมืองพัทยา ๔</li> <li>- โครงการสร้างเสริมสุขภาพแบดมินตันโรงเรียนเมืองพัทยา ๕</li> <li>- โครงการสูงดี สมวัย ใส่ใจสุขภาพ ฯลฯ</li> </ul>								



ที่	โครงการ	วัตถุประสงค์	เป้าหมาย(ผลผลิตโครงการ)	งบประมาณ					ตัวชี้วัด(KPI)	ผลคาดว่าจะได้รับ	หน่วยงานที่รับผิดชอบหลัก
				๒๕๖๖ (บาท)	๒๕๖๗ (บาท)	๒๕๖๘ (บาท)	๒๕๖๙ (บาท)	๒๕๗๐ (บาท)			
๓	โครงการรณรงค์ควบคุมและป้องกันโรคพิษสุนัขบ้าในเขตเมืองพัทยา	- เพื่อควบคุมและป้องกันการเกิดโรคพิษสุนัขบ้าในเขตเมืองพัทยา - เพื่อควบคุมปริมาณประชากรสุนัขและแมวซึ่งเป็นพาหะของโรคพิษสุนัขบ้าที่จะถ่ายทอดเชื้อโรคจากสัตว์สู่คน - เพื่อประชาสัมพันธ์ให้ความรู้แก่ประชาชนในการป้องกันโรคพิษสุนัขบ้า	- ฉีดวัคซีนป้องกันโรคพิษสุนัขบ้าให้สุนัขและแมวไม่น้อยกว่า ๒,๐๐๐ ตัว - ศัลยกรรมทำหมันสุนัขและแมวทั้งเพศผู้และเพศเมียที่อาศัยอยู่ในชุมชนในเขตเมืองพัทยาไม่น้อยกว่า ๖๐๐ ตัว	๔๓๐,๐๐๐	๔๓๐,๐๐๐	๔๓๐,๐๐๐	๔๓๐,๐๐๐	๔๓๐,๐๐๐	- จำนวนสุนัขและแมวที่ได้รับการศัลยกรรมทำหมัน, จำนวนสุนัขจรจัดในเขตเมืองพัทยาก่อนและหลังดำเนินการ - ความพึงพอใจของประชาชนและนักท่องเที่ยว	- เพื่อให้เมืองพัทยาเป็นเขตปลอดจากโรคพิษสุนัขบ้าแบบยั่งยืน - ลดอุบัติเหตุของโรคพิษสุนัขบ้าในสุนัขและแมวจรจัด - ลดปริมาณการเพิ่มจำนวนของสุนัขและแมวในเขตเมืองพัทยา	สำนักสาธารณสุขและสิ่งแวดล้อม กลุ่มงานสัตวแพทย์
รวม	๓๐,๖๙๘,๓๙๐			๖,๑๓๙,๖๗๘	๖,๑๓๙,๖๗๘	๖,๑๓๙,๖๗๘	๖,๑๓๙,๖๗๘	๖,๑๓๙,๖๗๘			

๒.๕ แผนงานสร้างความเข้มแข็งของชุมชน

ที่	โครงการ	วัตถุประสงค์	เป้าหมาย(ผลผลิตโครงการ)	งบประมาณ					ตัวชี้วัด(KPI)	ผลคาดว่าจะได้รับ	หน่วยงานที่รับผิดชอบหลัก
				๒๕๖๖ (บาท)	๒๕๖๗ (บาท)	๒๕๖๘ (บาท)	๒๕๖๙ (บาท)	๒๕๗๐ (บาท)			
๑	โครงการประชาคมและจัดทำแผนชุมชนประจำปี	เพื่อจัดทำแผนพัฒนาชุมชนประจำปีของแต่ละชุมชน	สำรวจข้อมูลเชิงลึกและประชาคมทำแผนชุมชน ๔๒ ชุมชน จำนวน ๑ ครั้ง/ปี	๗๐,๐๐๐	๗๐,๐๐๐	๗๐,๐๐๐	๗๐,๐๐๐	๗๐,๐๐๐	มีแผนพัฒนาชุมชน ๔๒ ชุมชน	- ประชาชนได้รับบริการอย่างทั่วถึงมีคุณภาพชีวิตที่ดีขึ้น - ชุมชนมีแผนพัฒนาชุมชนทั้ง ๔๒ ชุมชน	สำนักสวัสดิการสังคม ฝ่ายพัฒนาชุมชน
๒	โครงการเลือกตั้งคณะกรรมการชุมชนและจัดตั้งชุมชนย่อยในเขตเมืองพัทยา	เพื่อคัดเลือกและสรรหาผู้มีความรู้ความสามารถเพื่อพัฒนาชุมชนให้เจริญก้าวหน้า	จัดการเลือกตั้งกรรมการชุมชนที่ครบวาระ	๒๐๐,๐๐๐	๒๐๐,๐๐๐	๒๐๐,๐๐๐	๒๐๐,๐๐๐	๒๐๐,๐๐๐	๔๒ ชุมชน	- มีคณะกรรมการที่มีความรู้ความสามารถในการพัฒนาตนเองและคนในชุมชน - ประชาชนมีส่วนร่วมในการบริหารงาน	สำนักสวัสดิการสังคม ฝ่ายพัฒนาชุมชน
๓	โครงการเพิ่มพูนประสิทธิภาพการปฏิบัติงานแก่คณะกรรมการชุมชน	- เพื่อเป็นการเสริมสร้างความสมานฉันท์และความสามัคคีในชุมชน - เพื่อพัฒนาคณะกรรมการชุมชนให้มีความรู้ความสามารถในการพัฒนาตนเอง	จัดอบรม/ประชุมเชิงปฏิบัติการคณะกรรมการชุมชนในเขตเมืองพัทยา จำนวน ๔๒ ชุมชน ๒ ครั้ง ๑๒๐ คน/ครั้ง	๓๐๐,๐๐๐	๓๐๐,๐๐๐	๓๐๐,๐๐๐	๓๐๐,๐๐๐	๓๐๐,๐๐๐	คณะกรรมการชุมชนมีความรู้และประสิทธิภาพเพิ่มขึ้น	- คณะกรรมการชุมชนเกิดความสามัคคี สมานฉันท์ในชุมชน - คณะกรรมการชุมชนสามารถนำความรู้ที่ได้รับจากการอบรมมาพัฒนาตนเองและชุมชน	สำนักสวัสดิการสังคม ฝ่ายพัฒนาชุมชน

ที่	โครงการ	วัตถุประสงค์	เป้าหมาย(ผลผลิตโครงการ)	งบประมาณ					ตัวชี้วัด(KPI)	ผลคาดว่าจะได้รับ	หน่วยงานที่รับผิดชอบหลัก
				๒๕๖๖ (บาท)	๒๕๖๗ (บาท)	๒๕๖๘ (บาท)	๒๕๖๙ (บาท)	๒๕๗๐ (บาท)			
๔	โครงการกีฬาและ สันทนาการแก่ คณะกรรมการชุมชน และประชาชนในเขต เมืองพัทธยา	<ul style="list-style-type: none"> <li>- เพื่อพัฒนาคุณภาพชีวิตของกรรมการชุมชนและประชาชนในเขตเมืองพัทธยาโดยอาศัยกีฬาเป็นเครื่องมืออันสำคัญ</li> <li>- เพื่อส่งเสริมให้รู้จักสามัคคีมีน้ำใจเป็นนักกีฬา รู้แพ้ รู้ชนะ รู้อภัย และสามารถดำรงชีวิตอยู่ในสังคมได้อย่างมีความสุข</li> <li>- เพื่อส่งเสริมการทำงานร่วมกันในรูปแบบการรวมกลุ่มมีการแลกเปลี่ยนความคิดเห็นมีการวางแผนงานและดำเนินการตามแผนอย่างเป็นขั้นตอน</li> <li>- เพื่อให้มีสุขภาพกายและสุขภาพใจที่แข็งแรง ปราศจากโรคภัย</li> <li>- เพื่อสร้างความสัมพันธ์ที่ดีระหว่างคณะกรรมการชุมชนประชาชนและเมืองพัทธยา</li> </ul>	จัดการแข่งขันกีฬาสำหรับคณะกรรมการชุมชนและประชาชนในเขตเมืองพัทธยา	-	๕๐๐,๐๐๐	๕๐๐,๐๐๐	๕๐๐,๐๐๐	๕๐๐,๐๐๐	จัดการแข่งขันกีฬา ๑ ครั้ง/ปี	<ul style="list-style-type: none"> <li>- ผู้เข้าร่วมโครงการมีความรักใคร่กลมเกลียวและมีระเบียบวินัยต่อตนเองและสังคม</li> <li>- ผู้เข้าร่วมโครงการมีคุณภาพชีวิตที่ดีขึ้นมีน้ำใจนักกีฬาและสามารถดำรงชีวิตได้อย่างมีความสุข</li> <li>- ผู้เข้าร่วมโครงการมีความสามัคคีรู้จักการวางแผนและทำงานร่วมกันเป็นหมู่คณะ</li> <li>- ผู้เข้าร่วมโครงการมีสุขภาพร่างกายที่แข็งแรงปราศจากโรคภัย</li> </ul>	สำนักสวัสดิการสังคม ฝ่ายพัฒนาชุมชน

ที่	โครงการ	วัตถุประสงค์	เป้าหมาย(ผลผลิตโครงการ)	งบประมาณ					ตัวชี้วัด(KPI)	ผลคาดว่าจะได้รับ	หน่วยงานที่รับผิดชอบหลัก
				๒๕๖๖ (บาท)	๒๕๖๗ (บาท)	๒๕๖๘ (บาท)	๒๕๖๙ (บาท)	๒๕๗๐ (บาท)			
๕	โครงการป้องกันและควบคุมโรคติดต่อในพื้นที่เกาะล้าน	เพื่อป้องกันและควบคุมการระบาดของโรคติดต่อตามฤดูกาลหรือพาหะนำโรค	- จัดบริการออกตรวจสุขภาพอาหาร จำนวน ๒ ครั้ง/ปี - จัดบริการออกหยอดทรายอะเบทและพ่นหมอกควันไม่น้อยกว่า ๒ ครั้ง /ปี - รมรงค์ป้องกันโรคพิษสุนัขบ้า ๑ ครั้ง/ปี - จัดบริการฉีดพ่นสารเคมีเพื่อควบคุมการระบาดของโรคในพื้นที่เสี่ยงหรือตามฤดูกาลไม่น้อยกว่า ๒ ครั้ง/ปี	๒๕๐,๐๐๐	๓๐๐,๐๐๐	๓๐๐,๐๐๐	๓๐๐,๐๐๐	๓๐๐,๐๐๐	โรคติดต่อในพื้นที่เกาะล้านลดลง	ร้านอาหารได้รับการตรวจอาหารตามหลักสุขาภิบาลประชาชนได้รับความปลอดภัยจากโรคไข้เลือดออก	เมืองพัทยา สาขาเกาะล้าน ฝ่ายบริหารงานสาธารณสุข
รวม	๖,๘๐๐,๐๐๐			๑,๓๒๐,๐๐๐	๑,๓๗๐,๐๐๐	๑,๓๗๐,๐๐๐	๑,๓๗๐,๐๐๐	๑,๓๗๐,๐๐๐			

## ยุทธศาสตร์ที่ ๒

### ยกระดับประสิทธิภาพโครงสร้างพื้นฐาน รองรับเขตพัฒนาพิเศษภาคตะวันออก

#### กลยุทธ์

- ๑) การสร้างและพัฒนาระบบขนส่งมวลชนเมืองพัทยา เพื่อเชื่อมต่อการขนส่ง ทางบก ทางราง และทางทะเล ให้มีมาตรฐานและประสิทธิภาพ เช่น รถไฟฟ้ารางเบา รถขนส่งสาธารณะที่ทันสมัย เพื่อรองรับการขยายตัวเขตพัฒนาพิเศษภาคตะวันออก
- ๒) การยกระดับโครงสร้างพื้นฐานเทคโนโลยีดิจิทัล เช่น อินเทอร์เน็ตความเร็วสูง แพลตฟอร์มกลาง และระบบสารสนเทศด้านบริหารและบริการ เพื่อรองรับการพัฒนานวัตกรรมทางเศรษฐกิจสมดุล
- ๓) การยกระดับคุณภาพโครงสร้างพื้นฐานเมืองพัทยาให้มีมาตรฐานสูง เช่น ทางเดินเท้า ศาลาที่พัก จุดจอดรถ สะพาน และไฟทางเดิน เป็นต้น โดยบูรณาการความร่วมมือระหว่างหน่วยงานภาครัฐและเอกชน
- ๔) การปรับปรุงแหล่งท่องเที่ยวเดิมของเมืองพัทยาให้มีความทันสมัยมีความปลอดภัยและรักษาวัฒนธรรมท้องถิ่นเดิม
- ๕) การยกระดับพื้นที่อยู่อาศัย เพื่อรองรับจำนวนประชากรจากการขยายตัวทางเศรษฐกิจในเขตพัฒนาพิเศษภาคตะวันออก

รายงานรายละเอียดโครงการพัฒนาที่ทำมาจากแผนชุมชน  
ทบทวนแผนพัฒนาเมืองพัทยา ฉบับที่ ๒ พ.ศ. ๒๕๖๖ - ๒๕๗๐ ครั้งที่ ๑/๒๕๖๖

**แผนยุทธศาสตร์ชาติ ๒๐ ปี (พ.ศ. ๒๕๖๑ - ๒๕๘๐)**

ประเด็นยุทธศาสตร์ ๒ ยุทธศาสตร์ชาติด้านการสร้างความสามารถในการแข่งขัน

**แผนพัฒนาเศรษฐกิจและสังคมแห่งชาติ ฉบับที่ ๑๓ (พ.ศ. ๒๕๖๖ - ๒๕๗๐)**

หมวดหมู่ที่ ๒ ไทยเป็นจุดหมายของการท่องเที่ยวที่เน้นคุณภาพและความยั่งยืน

หมวดหมู่ที่ ๕ ไทยเป็นประตูการค้าการลงทุนและยุทธศาสตร์ทางโลจิสติกส์ที่สำคัญของภูมิภาค

หมวดหมู่ที่ ๖ ไทยเป็นศูนย์กลางอุตสาหกรรมอิเล็กทรอนิกส์อัจฉริยะและอุตสาหกรรมดิจิทัลของอาเซียน

หมวดหมู่ที่ ๘ ไทยมีพื้นที่และเมืองอัจฉริยะที่น่าอยู่ ปลอดภัย เด็ดขาดได้อย่างยั่งยืน

**เป้าหมายการพัฒนาที่ยั่งยืน (Sustainable Development Goals : SDGs)**

เป้าหมายที่ ๖: สร้างหลักประกันเรื่องน้ำและการสุขาภิบาล ให้มีการจัดการอย่างยั่งยืนและมีสภาพพร้อมใช้สำหรับทุกคน

เป้าหมายที่ ๙: สร้างโครงสร้างพื้นฐานที่มีความยืดหยุ่นต่อการเปลี่ยนแปลง ส่งเสริมการพัฒนาอุตสาหกรรมที่ครอบคลุมและยั่งยืน และส่งเสริมนวัตกรรม

เป้าหมายที่ ๑๑: ทำให้เมืองและการตั้งถิ่นฐานของมนุษย์ มีความครอบคลุม ปลอดภัย ยืดหยุ่นต่อการเปลี่ยนแปลง และยั่งยืน

**ไทยแลนด์ ๔.๐**

มิติที่ ๑ ความมั่งคั่งทางเศรษฐกิจ (Economic Wealth)

**เป้าหมายการพัฒนาภาคตะวันออก (พ.ศ. ๒๕๖๖ - ๒๕๗๐)**

เป้าหมายที่ ๓ ยกระดับการท่องเที่ยวของภาคตะวันออกสู่การเป็นจุดหมายการท่องเที่ยวของโลก ที่เน้นคุณภาพและความยั่งยืน

เป้าหมายที่ ๕ พัฒนาพื้นที่และเมืองให้เป็นเมืองอัจฉริยะที่น่าอยู่เพื่อเสริมสร้างคุณภาพชีวิตที่ดีให้กับประชาชนทุกกลุ่มในพื้นที่

**โครงการพัฒนาเขตพัฒนาพิเศษภาคตะวันออก (Eastern Economic Corridor: EEC)**

ประเด็นยุทธศาสตร์ ๑ ขับเคลื่อนการลงทุนโครงการโครงสร้างพื้นฐานและโครงการสำคัญของอีอีซี

**แผนพัฒนากลุ่มจังหวัดภาคตะวันออก ๑ (ฉะเชิงเทรา ชลบุรี ระยอง) พ.ศ. ๒๕๖๖ - ๒๕๗๐**

๓) ส่งเสริมและพัฒนาสิ่งอำนวยความสะดวก สินค้า และการบริการด้านการท่องเที่ยว

## แผนพัฒนาจังหวัดชลบุรี (พ.ศ. ๒๕๖๖ - ๒๕๗๐)

ประเด็นการพัฒนาที่ ๔ ยกระดับประสิทธิภาพการบริหารจัดการภาครัฐและเอกชน โครงสร้างพื้นฐานและคมนาคม รองรับเขตพัฒนาพิเศษภาคตะวันออก

### ยุทธศาสตร์การพัฒนาขององค์กรปกครองส่วนท้องถิ่นในเขตจังหวัดชลบุรี

๓) การพัฒนาเกษตร / อุตสาหกรรมให้ได้มาตรฐาน

### นโยบาย Better Pattaya

เป้าหมายที่ ๑ แก้ปัญหาเร่งด่วนเรื่องเศรษฐกิจรายได้ การจ้างงาน

เป้าหมายที่ ๒ ยกระดับคุณภาพชีวิตคนพัทยา แก้ปัญหาน้ำท่วม และสิ่งแวดล้อม

เป้าหมายที่ ๓ สานต่อวิสัยทัศน์ “นิโอฟัทยา เพื่อการท่องเที่ยวอย่างยั่งยืน”

เป้าหมายที่ ๔ พัฒนาเทคโนโลยีและปฏิรูปการศึกษา ที่ตอบโจทย์โลกอนาคต

กลยุทธ์ที่ ๑ การยกระดับคุณภาพโครงสร้างพื้นฐานเมืองพัทยา ให้มีมาตรฐานสูง เช่น ทางเดินเท้า ศาลาที่พัก จุดจอดรถ สะพาน และไฟทางเดิน เป็นต้นโดยบูรณาการความร่วมมือระหว่างหน่วยงานภาครัฐและเอกชน

๓.๑ แผนงานอุตสาหกรรมและการโยธา

ที่	โครงการ	วัตถุประสงค์	เป้าหมาย(ผลผลิตโครงการ)	งบประมาณ					ตัวชี้วัด(KPI)	ผลคาดว่าจะได้รับ	หน่วยงานที่รับผิดชอบหลัก
				๒๕๖๖ (บาท)	๒๕๖๗ (บาท)	๒๕๖๘ (บาท)	๒๕๖๙ (บาท)	๒๕๗๐ (บาท)			
๑	โครงการก่อสร้างติดตั้งป้ายชื่อถนนและซอยในเขตเมืองพัทยา	เพื่ออำนวยความสะดวกในการสัญจรของประชาชนและนักท่องเที่ยวในเขตเมืองพัทยา	ก่อสร้างติดตั้งป้ายชื่อถนนและซอยจำนวนปีละ ๕๐ ป้าย	๘๐๔,๐๐๐	๘๐๔,๐๐๐	๘๐๔,๐๐๐			ป้ายชื่อถนนและซอย จำนวน ๕๐ ป้าย/ปี	- ประชาชนและนักท่องเที่ยวรู้สึกปลอดภัย - มีป้ายบอกชื่อถนนและซอยในเขตเมืองพัทยา	สำนักช่างฝ่ายระบบการจราจร
๒	โครงการก่อสร้างบ่อดักทรายซอยเกษตรสิน	เพื่อแก้ไขปัญหาน้ำท่วมและจัดการการระบายน้ำในบริเวณพื้นที่โครงการและใกล้เคียง	- งานก่อสร้างบ่อดักทราย ขนาด ๖.๕๐x๑๕.๐๐ เมตร ความลึกไม่น้อยกว่า ๒.๕๕ เมตร จำนวน ๒ บ่อ พร้อมฝาดะแกรงเหล็ก - ก่อสร้างบ่อดักทราย ขนาด ๘.๐๐x๑๕.๐๐ เมตร ความลึกไม่น้อยกว่า ๒.๕๕ เมตร จำนวน ๒ บ่อ พร้อมฝาดะแกรงเหล็ก	๑๔,๘๐๐,๐๐๐					- จำนวนรายการสิ่งก่อสร้างได้รับการพัฒนาปรับปรุงเป้าหมายจำนวนทั้งสิ้น ๒ รายการ - จำนวนครั้งของการเกิดปัญหาน้ำท่วมลดลง	- แก้ไขปัญหาน้ำท่วมขังในพื้นที่เมืองพัทยา - แก้ไขปัญหาการระบายน้ำในพื้นที่เมืองพัทยา - ลดความสูญเสียชีวิตและทรัพย์สินจากปัญหาอุทกภัย	สำนักช่างสุขาภิบาลฝ่ายออกแบบและควบคุมการก่อสร้างระบบระบายน้ำ



ที่	โครงการ	วัตถุประสงค์	เป้าหมาย(ผลผลิตโครงการ)	งบประมาณ					ตัวชี้วัด(KPI)	ผลคาดว่าจะได้รับ	หน่วยงานที่รับผิดชอบหลัก
				๒๕๖๖ (บาท)	๒๕๖๗ (บาท)	๒๕๖๘ (บาท)	๒๕๖๙ (บาท)	๒๕๗๐ (บาท)			
๓	โครงการก่อสร้างฝิวจรรยาจร ค.ส.ล. พร้อมท่อระบายน้ำในเขตเมืองพัทยา	- เพื่ออำนวยความสะดวกและ ความปลอดภัยของประชาชนและนักท่องเที่ยว - เพื่อรองรับน้ำเสียน้ำทิ้งที่ถูกระบายออกจากอาคาร	ก่อสร้างฝิวจรรยาจร ค.ส.ล. พร้อมท่อระบายน้ำในเขตเมืองพัทยา จำนวน ๑๐ สาย ดังนี้ ๑. ซอยหมู่บ้านไทยทอง ๒ ๒. ถนนสุขุมวิทพัทยา ๙ ซอย ๑ (ส่วนที่เหลือ) ๓. ถนนซอยเชื่อมถนนซอยแยก-พัทยา ๑๕ เชื่อมทางรถไฟ ๔. ถนนหมู่บ้านสุขสบาย เชื่อมซอยเวียงจันทร์ ๑ ๕. ถนนเชื่อมทางรถไฟฝั่งตะวันออก (ข้างห้องพักจรั๊ก) ๖. ถนนเชื่อมซอยหนองหิน ๒ เชื่อมทางรถไฟ ๗. ถนนสุขุมวิทพัทยา ๓๑ ซอย ๗/๑ ๘. ถนนข้างร้านสวนอาหารสาว ๑๖ ๙. ถนนเชื่อมซอยสุขุมวิทพัทยา ๗๑ ๑๐. ซอยสุขุมวิท-พัทยา ๘๕ เชื่อมทางรถไฟ	๔๗,๑๖๐,๐๐๐					ก่อสร้างฝิวจรรยาจร ค.ส.ล. พร้อมท่อระบายน้ำ จำนวน ๑๐ สาย	- อำนวยความสะดวก และความปลอดภัยของประชาชน และนักท่องเที่ยว - เพื่อรองรับน้ำเสียน้ำทิ้งที่ถูกระบายออกจากอาคาร - การคมนาคมมีความ สะดวกมากยิ่งขึ้น	สำนักช่างสุขาภิบาล ฝ่ายออกแบบและควบคุมการก่อสร้างระบบระบายน้ำ

ที่	โครงการ	วัตถุประสงค์	เป้าหมาย(ผลผลิตโครงการ)	งบประมาณ					ตัวชี้วัด(KPI)	ผลคาดว่าจะได้รับ	หน่วยงานที่รับผิดชอบหลัก	
				๒๕๖๖ (บาท)	๒๕๖๗ (บาท)	๒๕๖๘ (บาท)	๒๕๖๙ (บาท)	๒๕๗๐ (บาท)				
๔	โครงการก่อสร้างท่อระบายน้ำพร้อมผิวจราจร ค.ส.ล. ซอยเชื่อม พัทธา ๙๑/๑ เชื่อมถนนเลียบบทางรถไฟ	เพื่อแก้ไขปัญหาน้ำท่วมและจัดการการระบายน้ำในบริเวณพื้นที่โครงการและใกล้เคียง	- งานก่อสร้างวางท่อระบายน้ำ HDPE ขนาด Ø ๘๐๐ มม. พร้อมบ่อพักระบายน้ำ ค.ส.ล. ความยาวรวมไม่น้อยกว่า ๑,๕๖๐ เมตร โดยมีจำนวนบ่อพักไม่น้อยกว่า ๑๕๓ บ่อ พร้อมฝาเหล็กหล่อ - งานก่อสร้างบ่อรวมน้ำ ขนาด ๔.๐๐ x ๔.๐๐ เมตร ความลึกไม่น้อยกว่า ๒.๓๐ เมตร จำนวน ๓ บ่อ พร้อมฝาเหล็กหล่อ - งานก่อสร้างผิวจราจร ค.ส.ล. ความกว้างประมาณ ๕.๒๐-๘.๕๐ เมตร ความหนาเฉลี่ย ๐.๒๐ เมตร ความยาวประมาณ ๗๙๘ เมตร คิดเป็นพื้นที่ไม่น้อยกว่า ๔,๗๕๙ ตารางเมตร		๒๔,๗๒๐,๐๐๐					- จำนวนรายการสิ่งก่อสร้างได้รับการพัฒนาปรับปรุงเป้าหมายจำนวนทั้งสิ้น ๓ รายการ - จำนวนครั้งของการเกิดปัญหาน้ำท่วมลดลง	- แก้ไขปัญหาน้ำท่วมขังในพื้นที่เมืองพัทยา - แก้ไขปัญหาการระบายน้ำในพื้นที่เมืองพัทยา - ลดความสูญเสียชีวิตและทรัพย์สินจากปัญหาอุทกภัย	สำนักช่างสุขาภิบาลฝ้าย ออกแบบและควบคุมการก่อสร้างระบบระบายน้ำ
๕	โครงการก่อสร้างท่อระบายน้ำพร้อมผิวจราจร ค.ส.ล. ซอยสุขุมวิท - พัทธา ๙๑ - ซอย ๑	เพื่อแก้ไขปัญหาน้ำท่วม และจัดการการระบายน้ำในบริเวณพื้นที่โครงการและใกล้เคียง	- งานก่อสร้างวางท่อระบายน้ำ HDPE ขนาด Ø ๘๐๐ มม. พร้อมบ่อพักระบายน้ำ ค.ส.ล. ความยาวรวมไม่น้อยกว่า ๑,๕๖๐ เมตร โดยมีจำนวนบ่อพักไม่น้อยกว่า ๑๕๓ บ่อ	๙,๓๗๐,๐๐๐						- จำนวนรายการสิ่งก่อสร้างได้รับการพัฒนาปรับปรุงเป้าหมายจำนวนทั้งสิ้น ๒	- แก้ไขปัญหาน้ำท่วม ขังในพื้นที่เมืองพัทยา - แก้ไขปัญหาการระบายน้ำในพื้นที่เมือง	สำนักช่างสุขาภิบาลฝ้าย ออกแบบและควบคุมการก่อน

ที่	โครงการ	วัตถุประสงค์	เป้าหมาย(ผลผลิตโครงการ)	งบประมาณ					ตัวชี้วัด(KPI)	ผลคาดว่าจะได้รับ	หน่วยงานที่รับผิดชอบหลัก
				๒๕๖๖ (บาท)	๒๕๖๗ (บาท)	๒๕๖๘ (บาท)	๒๕๖๙ (บาท)	๒๕๗๐ (บาท)			
			พร้อมฝาเหล็กหล่อ - งานก่อสร้างบ่อรวมน้ำ ขนาด ๔.๐๐ x ๔.๐๐ เมตร ความลึกไม่น้อยกว่า ๒.๓๐ เมตร จำนวน ๓ บ่อ พร้อมฝาเหล็กหล่อ - งานก่อสร้างฝิวจรจร ค.ส.ล. ความกว้างประมาณ ๕.๒๐ - ๘.๕๐ เมตร ความหนาเฉลี่ย ๐.๒๐ เมตร ความยาวประมาณ ๗๙๘ เมตร คิดเป็นพื้นที่ไม่น้อยกว่า ๔,๗๕๙ ตารางเมตร						รายการ - จำนวนครั้งของการเกิดปัญหาน้ำท่วมลดลง	พื้ชยา - ลดความสูญเสียชีวิตและทรัพย์สินจากปัญหาอุทกภัย	สร้างระบบระบายน้ำ
๖	โครงการก่อสร้างท่อระบายน้ำพร้อมฝิวจรจร ค.ส.ล. ซอยเชื่อมซอยสุขุมวิท-พื้ชยา ๘๑	เพื่อแก้ไขปัญหาน้ำท่วมและจัดการการระบายน้ำในบริเวณพื้นที่โครงการและใกล้เคียง	- งานก่อสร้างวางท่อระบายน้ำ HDPEขนาด Ø ๑,๐๐๐ มม. พร้อมบ่อพักระบายน้ำ ค.ส.ล. ความยาวรวมไม่น้อยกว่า ๔๒๔ เมตร โดยมีจำนวนบ่อพักไม่น้อยกว่า ๔๐ บ่อ พร้อมฝาเหล็กหล่อ - งานก่อสร้างบ่อรวมน้ำขนาด ๖.๐๐x๖.๐๐ เมตร ความลึกไม่น้อยกว่า ๒.๕๐ เมตร จำนวน ๑ บ่อ พร้อมฝาตะแกรงเหล็ก		๑๑,๐๘๐,๐๐๐				- จำนวนรายการสิ่งก่อสร้างได้รับการพัฒนาปรับปรุงเป้าหมายจำนวนทั้งสิ้น ๔ รายการ - จำนวนครั้งของการเกิดปัญหาน้ำท่วมลดลง	- แก้ไขปัญหาน้ำท่วมขังในพื้นที่เมืองพื้ชยา - แก้ไขปัญหาการระบายน้ำในพื้นที่เมืองพื้ชยา - ลดความสูญเสียชีวิตและทรัพย์สินจากปัญหาอุทกภัย	สำนักช่างสุขาภิบาลฝ้าย ออกแบบและควบคุมการก่อสร้างระบบระบายน้ำ

ที่	โครงการ	วัตถุประสงค์	เป้าหมาย(ผลผลิตโครงการ)	งบประมาณ					ตัวชี้วัด(KPI)	ผลคาดว่าจะได้รับ	หน่วยงานที่รับผิดชอบหลัก
				๒๕๖๖ (บาท)	๒๕๖๗ (บาท)	๒๕๖๘ (บาท)	๒๕๖๙ (บาท)	๒๕๗๐ (บาท)			
			<p>- งานก่อสร้างบ่อดักทราย ขนาด ๖.๐๐x๖.๕๐ เมตร ความลึกไม่น้อยกว่า ๒.๕๕ เมตร จำนวน ๑ บ่อ พร้อมฝาดะแกรงเหล็ก</p> <p>- งานก่อสร้างฝิวจรรยาจร ค.ส.ล. ความกว้างประมาณ ๖.๐๐ , ๗.๖๐ เมตร ความหนาเฉลี่ย ๐.๒๐ เมตร ความยาว ประมาณ ๒๒๗ เมตร คิดเป็นพื้นที่ไม่น้อยกว่า ๑,๓๑๗ ตารางเมตร</p>								
๗	โครงการก่อสร้างท่อระบายน้ำ และ บ่อสูบล้อมฝิวจรรยาจร ค.ส.ล. ขอยเชื่อมซอยเทพประสิทธิ์ ๘ (ตรงข้ามซอยเทพประสิทธิ์ ๘/๓)	เพื่อแก้ไขปัญหาน้ำท่วม และจัดการการระบายน้ำในบริเวณพื้นที่โครงการ และใกล้เคียง	<p>- งานก่อสร้างวางท่อระบายน้ำ HDPE ขนาด Ø ๘๐๐ มม. พร้อมบ่อดักระบายน้ำ ค.ส.ล. ความยาวรวมไม่น้อยกว่า ๔๓๙ เมตร โดยจำนวนบ่อดักไม่น้อยกว่า ๔๖ บ่อ พร้อมฝาดเหล็กหล่อ</p> <p>- งานก่อสร้างวางท่อแรงดัน PEขนาด Ø ๓๑๕ มม. ความยาวรวมไม่น้อยกว่า ๒๒๘ เมตร</p> <p>- งานก่อสร้างบ่อรวมน้ำขนาด ๒.๐๐x๒.๐๐ เมตร ความลึก</p>	๑๑,๔๙๐,๐๐๐					<p>- จำนวนรายการสิ่งก่อสร้างได้รับการพัฒนาปรับปรุงเป้าหมาย จำนวน ทั้งสิ้น ๗ รายการ</p> <p>- จำนวนครั้งของการเกิดปัญหาน้ำท่วมลดลง</p>	<p>- แก้ไขปัญหาน้ำท่วม ชงในพื้นที่เมืองพัทยา</p> <p>- แก้ไขปัญหาการระบายน้ำในพื้นที่เมืองพัทยา</p> <p>- ลดความสูญเสียชีวิตและทรัพย์สินจากปัญหาอุทกภัย</p>	สำนักช่างสุขาภิบาลฝาย ออกแบบและควบคุมการก่อสร้างระบบระบายน้ำ

ที่	โครงการ	วัตถุประสงค์	เป้าหมาย(ผลผลิตโครงการ)	งบประมาณ					ตัวชี้วัด(KPI)	ผลคาดว่าจะได้รับ	หน่วยงานที่รับผิดชอบหลัก
				๒๕๖๖ (บาท)	๒๕๖๗ (บาท)	๒๕๖๘ (บาท)	๒๕๖๙ (บาท)	๒๕๗๐ (บาท)			
			<p>ไม่น้อยกว่า ๒.๒๐ เมตร จำนวน ๑ บ่อพร้อมฝาเหล็กหล่อ</p> <p>- งานก่อสร้างบ่อสูบน้ำขนาด ๔.๐๐x๑๐.๐๐ เมตร ความลึกไม่น้อยกว่า ๓.๐๐ เมตร จำนวน ๑ บ่อ พร้อมฝาดะแกรงเหล็กและฝาเหล็กหล่อ</p> <p>- งานก่อสร้างฝิวจรจร ค.ส.ล. ความกว้างประมาณ ๔.๙๐ - ๖.๑๐ เมตร ความหนาเฉลี่ย ๐.๒๐ เมตร ความยาวประมาณ ๒๓๐ เมตร คิดเป็นพื้นที่ไม่น้อยกว่า ๑,๒๔๖ ตารางเมตร</p> <p>- งานติดตั้งเครื่องสูบน้ำ อัตราสูบ ๖ ลบ.ม./นาที ที่ความสูง ๑๒.๐๐ เมตร พร้อมอุปกรณ์ ประกอบจำนวน ๒ ชุด</p> <p>- งานขยายเขตไฟฟ้า พร้อมติดตั้งหม้อแปลง และติดตั้งมิเตอร์ จำนวน ๑ จุด</p>								

ที่	โครงการ	วัตถุประสงค์	เป้าหมาย(ผลผลิตโครงการ)	งบประมาณ					ตัวชี้วัด(KPI)	ผลคาดว่าจะได้รับ	หน่วยงานที่รับผิดชอบหลัก
				๒๕๖๖ (บาท)	๒๕๖๗ (บาท)	๒๕๖๘ (บาท)	๒๕๖๙ (บาท)	๒๕๗๐ (บาท)			
๘	โครงการก่อสร้างท่อระบายน้ำ และ บ่อสูบล้อมผิว จราจร ค.ส.ล. ซอยเชื่อมซอยเทพ ประสิทธิ์ ๑๗	เพื่อแก้ไขปัญหาน้ำท่วมและจัดการการระบายน้ำในบริเวณพื้นที่โครงการและใกล้เคียง	- งานก่อสร้างวางท่อระบายน้ำ HDPE ขนาด Ø ๘๐๐ มม. พร้อมบ่อพักระบายน้ำ ค.ส.ล. ความยาวรวมไม่น้อยกว่า ๔๓๓ เมตร โดยมีจำนวน บ่อพักไม่น้อยกว่า ๔๔ บ่อ พร้อมฝาเหล็กหล่อ - งานก่อสร้างวางท่อแรงดัน PE ขนาด Ø ๓๑๕ มม. ความยาวรวมไม่น้อยกว่า ๒๒๓ เมตร - งานก่อสร้างบ่อรวมน้ำ ขนาด ๒.๐๐x๒.๐๐ เมตร ความลึกไม่น้อยกว่า ๒.๒๐ เมตร จำนวน ๑ บ่อ พร้อมฝาเหล็กหล่อ - งานก่อสร้างบ่อสูบน้ำขนาด ๔.๐๐x๑๐.๐๐ เมตร ความลึกไม่น้อยกว่า ๓.๐๐ เมตร จำนวน ๑ บ่อ พร้อมฝาคะแกรงเหล็ก และฝาเหล็กหล่อ - งานก่อสร้างผิวจราจร ค.ส.ล. ความกว้างประมาณ ๔.๔๐-๕.๗๕ เมตร	๑๑,๐๙๐,๐๐๐					- จำนวนรายการสิ่งก่อสร้างได้รับการพัฒนาปรับปรุงเป้าหมาย จำนวน ทั้งสิ้น ๗ รายการ - จำนวนครั้งของการเกิดปัญหาน้ำท่วมลดลง	- แก้ไขปัญหาน้ำท่วมขังในพื้นที่เมืองพัทยา - แก้ไขปัญหาการระบายน้ำในพื้นที่เมืองพัทยา - ลดความสูญเสียชีวิตและทรัพย์สินจากปัญหาอุทกภัย	สำนักช่างสุขาภิบาล ฝ่ายออกแบบและควบคุมการก่อสร้างระบบระบายน้ำ

ที่	โครงการ	วัตถุประสงค์	เป้าหมาย(ผลผลิตโครงการ)	งบประมาณ					ตัวชี้วัด(KPI)	ผลคาดว่าจะได้รับ	หน่วยงานที่รับผิดชอบหลัก
				๒๕๖๖ (บาท)	๒๕๖๗ (บาท)	๒๕๖๘ (บาท)	๒๕๖๙ (บาท)	๒๕๗๐ (บาท)			
			ความหนาเฉลี่ย ๐.๒๐ เมตร ความยาวประมาณ ๒๒๕ เมตร คิดเป็นพื้นที่ไม่น้อยกว่า ๑,๐๕๔ ตารางเมตร - งานติดตั้งเครื่องสูบน้ำ อัตราสูบ ๖ ลบ.ม./นาที ที่ความสูง ๑๒.๐๐ เมตร พร้อมอุปกรณ์ประกอบ จำนวน ๒ ชุด - งานขยายเขตไฟฟ้าพร้อมติดตั้งหม้อแปลงและติดตั้งมิเตอร์ จำนวน ๑ จุด								
๙	โครงการก่อสร้างท่อระบายน้ำ และ บ่อสูบพร้อมผิวจราจร ค.ส.ล. ซอยเทพประสิทธิ์ ๑๓	เพื่อแก้ไขปัญหาน้ำท่วมและจัดการการระบายน้ำในบริเวณพื้นที่โครงการ และใกล้เคียง	- งานก่อสร้างวางท่อระบายน้ำ HDPE ขนาด Ø ๘๐๐ มม. พร้อมบ่อพักระบายน้ำ ค.ส.ล. ความยาวรวมไม่น้อยกว่า ๕๐๗ เมตร โดยมีจำนวน บ่อพักไม่น้อยกว่า ๕๐ บ่อ พร้อมฝาเหล็กหล่อ - งานก่อสร้างวางท่อแรงดัน PE ขนาด Ø ๓๑๕ มม. ความยาวรวมไม่น้อยกว่า ๒๕๘ เมตร - งานก่อสร้างบ่อรวมน้ำ ขนาด ๒.๐๐x๒.๐๐ เมตร ความลึก	๑๒,๓๒๐,๐๐๐					- จำนวนรายการสิ่งก่อสร้างได้รับการพัฒนาปรับปรุงเป้าหมายจำนวนทั้งสิ้น ๗ รายการ - จำนวนครั้งของการเกิดปัญหาน้ำท่วมลดลง	- แก้ไขปัญหาน้ำท่วมขังในพื้นที่เมืองพัทยา - แก้ไขปัญหาการระบายน้ำในพื้นที่เมืองพัทยา - ลดความสูญเสียชีวิตและทรัพย์สินจากปัญหาอุทกภัย	สำนักช่างสุขาภิบาล ฝ่าย ออกแบบ และควบคุมการก่อสร้างระบบระบายน้ำ

ที่	โครงการ	วัตถุประสงค์	เป้าหมาย(ผลผลิตโครงการ)	งบประมาณ					ตัวชี้วัด(KPI)	ผลคาดว่าจะได้รับ	หน่วยงานที่รับผิดชอบหลัก
				๒๕๖๖ (บาท)	๒๕๖๗ (บาท)	๒๕๖๘ (บาท)	๒๕๖๙ (บาท)	๒๕๗๐ (บาท)			
			<p>ไม่น้อยกว่า ๒.๒๐ เมตร จำนวน ๑ บ่อ พร้อมฝาเหล็กหล่อ</p> <p>- งานก่อสร้างบ่อสูบน้ำขนาด ๔.๐๐x๑๐.๐๐ เมตร ความลึกไม่น้อยกว่า ๓.๐๐ เมตร จำนวน ๑ บ่อ พร้อมฝาดะแกรงเหล็ก และฝาเหล็กหล่อ</p> <p>- งานก่อสร้างฝิวจรจร ค.ส.ล. ความกว้างประมาณ ๕.๐๐ เมตร ความหนาเฉลี่ย ๐.๒๐ เมตร ความยาวประมาณ ๒๖๒ เมตร คิดเป็นพื้นที่ไม่น้อยกว่า ๑,๒๒๑ ตารางเมตร</p> <p>- งานติดตั้งเครื่องสูบน้ำ อัตราสูบ ๖ ลบ.ม./นาที ที่ความสูง ๑๒.๐๐ เมตร พร้อมอุปกรณ์ประกอบ จำนวน ๒ ชุด</p> <p>- งานขยายเขตไฟฟ้าพร้อมติดตั้งหม้อแปลงและติดตั้งมิเตอร์ จำนวน ๑ จุด</p>								



ที่	โครงการ	วัตถุประสงค์	เป้าหมาย(ผลผลิตโครงการ)	งบประมาณ					ตัวชี้วัด(KPI)	ผลคาดว่าจะได้รับ	หน่วยงานที่รับผิดชอบหลัก	
				๒๕๖๖ (บาท)	๒๕๖๗ (บาท)	๒๕๖๘ (บาท)	๒๕๖๙ (บาท)	๒๕๗๐ (บาท)				
๑๐	โครงการก่อสร้างท่อระบายน้ำ และ บ่อสูบล้อมผิว จราจร ค.ส.ล. ซอยข้างร้านน้องโกชนา	เพื่อแก้ไขปัญหาน้ำท่วม และจัดการระบายน้ำในบริเวณพื้นที่โครงการ และใกล้เคียง	- งานก่อสร้างวางท่อระบายน้ำ HDPE ขนาด Ø ๘๐๐ มม. พร้อมบ่อพักระบายน้ำ ค.ส.ล. ความยาวรวมไม่น้อยกว่า ๗๘ เมตร โดยมีจำนวนบ่อพัก ไม่น้อยกว่า ๖ บ่อ พร้อมฝาเหล็กหล่อ - งานก่อสร้างวางท่อแรงดัน PE ขนาด Ø ๓๑๕ มม. ความยาวรวมไม่น้อยกว่า ๙๓ เมตร - งานก่อสร้างบ่อรวมน้ำ ขนาด ๒.๐๐x๒.๐๐ เมตร ความลึกไม่น้อยกว่า ๒.๒๐ เมตร จำนวน ๑ บ่อ พร้อมฝาเหล็กหล่อ - งานก่อสร้างบ่อสูบน้ำ ขนาด ๒.๖x๑๐.๐๐ เมตร ความลึกไม่น้อยกว่า ๓.๐๐ เมตร จำนวน ๑ บ่อ พร้อมฝาดะแกรงเหล็กและฝาเหล็กหล่อ - งานก่อสร้างผิวจราจร ค.ส.ล. ความกว้างประมาณ ๓.๘๐ - ๕.๐๐ เมตร ความหนา เฉลี่ย ๐.๑๕ เมตร ความ	๔,๗๙๐,๐๐๐						- จำนวนรายการสิ่งก่อสร้างได้รับการพัฒนาปรับปรุงเป้าหมาย จำนวน ทั้งสิ้น ๗ รายการ - จำนวนครั้งของการเกิดปัญหาน้ำท่วมลดลง	- ลดความสูญเสียชีวิตและทรัพย์สินจากปัญหาอุทกภัย - แก้ไขปัญหาน้ำท่วมขังในพื้นที่เมืองพัทยา - แก้ไขปัญหาการระบายน้ำในพื้นที่เมืองพัทยา	สำนักช่างสุขาภิบาล ฝ่ายออกแบบและควบคุมการก่อสร้างระบบระบายน้ำ

ที่	โครงการ	วัตถุประสงค์	เป้าหมาย(ผลผลิตโครงการ)	งบประมาณ					ตัวชี้วัด(KPI)	ผลคาดว่าจะได้รับ	หน่วยงานที่รับผิดชอบหลัก
				๒๕๖๖ (บาท)	๒๕๖๗ (บาท)	๒๕๖๘ (บาท)	๒๕๖๙ (บาท)	๒๕๗๐ (บาท)			
			ยาวประมาณ ๙๘ เมตร คิดเป็นพื้นที่ไม่น้อยกว่า ๓๙๗ ตารางเมตร - งานติดตั้งเครื่องสูบน้ำ อัตราสูบ ๖ ลบ.ม./นาที่ ที่ความสูง ๑๒.๐๐ เมตร พร้อมอุปกรณ์ประกอบ จำนวน ๒ ชุด - งานขยายเขตไฟฟ้าพร้อมติดตั้งหม้อแปลงและติดตั้งมิเตอร์ จำนวน ๑ จุด								
๑๑	โครงการก่อสร้างท่อระบายน้ำพร้อมผิวจราจร ค.ส.ล. ซอยเชื่อมซอยเทพประสิทธิ์ ๕ (ตรงข้ามซอยเทพประสิทธิ์ ๕/๑)	เพื่อแก้ไขปัญหาน้ำท่วมและจัดการการระบายน้ำในบริเวณพื้นที่โครงการและใกล้เคียง	- งานก่อสร้างวางท่อระบายน้ำ HDPE ขนาด Ø ๘๐๐ มม. พร้อมบ่อพักระบายน้ำ ค.ส.ล. ความยาวรวมไม่น้อยกว่า ๓๘ เมตร โดยมีจำนวนบ่อพักไม่น้อยกว่า ๕ บ่อ พร้อมฝาเหล็กหล่อ - งานก่อสร้างผิวจราจร ค.ส.ล. ความกว้างประมาณ ๓.๓๐ , ๓.๙๐ เมตร ความหนาเฉลี่ย ๐.๑๕ เมตร ความยาวประมาณ ๓๘ เมตร คิดเป็นพื้นที่ไม่น้อยกว่า ๑๒๙ ตารางเมตร		๖๗๐,๐๐๐				- จำนวนรายการสิ่งก่อสร้างได้รับการพัฒนาปรับปรุงเป้าหมาย จำนวนทั้งสิ้น ๒ รายการ - จำนวนครั้งของการเกิดปัญหาน้ำท่วมลดลง	- แก้ไขปัญหาน้ำท่วมขังในพื้นที่เมืองพัทธยา - แก้ไขปัญหาการระบายน้ำในพื้นที่ เมืองพัทธยา - ลดความสูญเสียชีวิตและทรัพย์สินจากปัญหาอุทกภัย	สำนักช่างสุขาภิบาลฝ้าย ออกแบบและควบคุมการก่อสร้างระบบระบายน้ำ

ที่	โครงการ	วัตถุประสงค์	เป้าหมาย(ผลผลิตโครงการ)	งบประมาณ					ตัวชี้วัด(KPI)	ผลคาดว่าจะได้รับ	หน่วยงานที่รับผิดชอบหลัก
				๒๕๖๖ (บาท)	๒๕๖๗ (บาท)	๒๕๖๘ (บาท)	๒๕๖๙ (บาท)	๒๕๗๐ (บาท)			
๑๒	โครงการก่อสร้างถนนปูบล็อกคอนกรีตบริเวณหน้าอาคารศูนย์ฝึกอาชีพ	- เพื่อก่อสร้างถนนภายในชุมชน - เพื่อกะลั่นจากถนนดินให้เป็นถนนบล็อกคอนกรีต - เพื่อความสะดวกและความปลอดภัยในการใช้รถใช้ถนนของประชาชนและนักท่องเที่ยว	ก่อสร้างถนนบล็อกคอนกรีต ขนาดความกว้าง ๖.๐๐ เมตร ความยาวรวม ๓๒๒.๒๐ เมตร พื้นที่รวมไม่น้อยกว่า ๑,๙๓๒ ตารางเมตร	๓,๘๑๐,๐๐๐					ถนน ๑ สาย พื้นที่รวมไม่น้อยกว่า ๑,๙๓๒ ตารางเมตร	มีถนนที่สวยงาม ส่งเสริมสถานที่ท่องเที่ยวความปลอดภัยในการใช้ถนนและสุขภาพที่ดีจากการที่ถนนไม่มีฝุ่นละออง	เมืองพัทยา สาขาเกาะล้าน ฝ่ายการโยธา
๑๓	โครงการก่อสร้างถนน ปูบล็อกคอนกรีตบริเวณหาดตายาย	- เพื่อก่อสร้างถนนภายในชุมชน - เพื่อกะลั่นจากถนนดินให้เป็นถนนบล็อกคอนกรีต - เพื่อความสะดวกและความปลอดภัยในการใช้รถใช้ถนนของประชาชนและนักท่องเที่ยว	ก่อสร้างถนนบล็อกคอนกรีต ขนาดความกว้าง ๔.๐๐ เมตร ความยาวรวม ๔๐.๐๐ เมตร พื้นที่รวมไม่น้อยกว่า ๑๖๐ ตารางเมตร	๓๑๐,๐๐๐					ถนน ๑ สาย พื้นที่รวมไม่น้อยกว่า ๑๖๐ ตารางเมตร	มีถนนที่สวยงาม ส่งเสริมสถานที่ท่องเที่ยวความปลอดภัยในการใช้ถนนและสุขภาพที่ดีจากการที่ถนนไม่มีฝุ่นละออง	เมืองพัทยา สาขาเกาะล้าน ฝ่ายการโยธา
รวม	๑๕๔,๐๒๒,๐๐๐			๘๑,๐๔๔,๐๐๐	๗๒,๑๗๔,๐๐๐	๘๐๔,๐๐๐					

กลยุทธ์ที่ ๔ การปรับปรุงแหล่งท่องเที่ยวเดิมของเมืองพัทยาให้มีความทันสมัยมีความปลอดภัยและรักษาวัฒนธรรมท้องถิ่นเดิม

๓.๑ แผนงานอุตสาหกรรมและการโยธา

ที่	โครงการ	วัตถุประสงค์	เป้าหมาย(ผลผลิตโครงการ)	งบประมาณ					ตัวชี้วัด(KPI)	ผลคาดว่าจะได้รับ	หน่วยงานที่รับผิดชอบหลัก	
				๒๕๖๖ (บาท)	๒๕๖๗ (บาท)	๒๕๖๘ (บาท)	๒๕๖๙ (บาท)	๒๕๗๐ (บาท)				
๑	โครงการก่อสร้างถนนภายในชุมชนเกาะล้านบริเวณ ซอยครูจ๋อม ๕	- เพื่อปรับปรุงผิวจราจรเดิมให้เป็นถนน ค.ส.ล. พร้อมบล็อกคอนกรีตสำเร็จรูป - เพื่อให้ประชาชนและนักท่องเที่ยวเกิดความสะดวกและปลอดภัยในการสัญจร	ก่อสร้างถนน ค.ส.ล. พร้อมบล็อกคอนกรีตสำเร็จรูป ขนาดความกว้างประมาณ ๖.๐๐ เมตร ยาว ๑๔๗.๕๐ เมตร พื้นที่ไม่น้อยกว่า ๘๘๕.๐๐ ตารางเมตร	๑,๗๑๕,๐๐๐						- ที่เกิดขึ้นกับประชาชน และนักท่องเที่ยวจากการสัญจรลดลง - มีความกว้างของถนนเพิ่มขึ้นทำให้ศักยภาพในการรองรับปริมาณยานพาหนะต่างๆ เพิ่มขึ้น	- ได้รับความสะดวกและความปลอดภัยในการสัญจร - เกาะล้านมีถนนที่สวยงามสร้างภาพลักษณ์ที่ดีสามารถดึงดูดนักท่องเที่ยวให้เข้ามาท่องเที่ยวเพิ่มมากขึ้น	เมืองพัทยา สาขาเกาะล้าน ฝ่ายการโยธา
๒	โครงการก่อสร้างถนนภายในชุมชนเกาะล้านบริเวณซอยลุงแดง	- เพื่อปรับปรุงผิวจราจรเดิมให้เป็นถนน ค.ส.ล. พร้อมบล็อกคอนกรีตสำเร็จรูป - เพื่อให้ประชาชนและนักท่องเที่ยวเกิดความสะดวกและปลอดภัยในการสัญจร	ก่อสร้างถนน ค.ส.ล. พร้อมบล็อกคอนกรีตสำเร็จรูปขนาดความกว้างประมาณ ๔.๐๐ เมตร ยาว ๓๑๗.๐๐ เมตร พื้นที่ไม่น้อยกว่า ๑,๒๙๖.๐๐ ตารางเมตร	๓,๔๙๙,๐๐๐						- จำนวนอุบัติเหตุที่เกิดขึ้นกับประชาชนและนักท่องเที่ยวจากการสัญจรลดลง - มีความกว้างของถนนเพิ่มขึ้นทำให้	- ประชาชนในพื้นที่เกาะล้านได้รับความสะดวกและปลอดภัยในการสัญจร - เกาะล้านมีถนนที่สวยงามสร้างภาพลักษณ์ที่ดี	เมืองพัทยา สาขาเกาะล้าน ฝ่ายการโยธา

ที่	โครงการ	วัตถุประสงค์	เป้าหมาย(ผลผลิตโครงการ)	งบประมาณ					ตัวชี้วัด(KPI)	ผลคาดว่าจะได้รับ	หน่วยงานที่รับผิดชอบหลัก
				๒๕๖๖ (บาท)	๒๕๖๗ (บาท)	๒๕๖๘ (บาท)	๒๕๖๙ (บาท)	๒๕๗๐ (บาท)			
									ศักยภาพในการรองรับปริมาณยานพาหนะต่างๆ เพิ่มขึ้น	สามารถดึงดูดนักท่องเที่ยวให้เข้ามาท่องเที่ยวเพิ่มมากขึ้น	
๓	โครงการก่อสร้างถนนภายในชุมชนเกาะล้านบริเวณซอยลุงโทน	- เพื่อปรับปรุงผิวจราจรเดิมให้เป็นถนน ค.ส.ล. พร้อมบล็อกคอนกรีตสำเร็จรูป - เพื่อให้ประชาชนและนักท่องเที่ยวเกิดความสะดวกและปลอดภัยในการสัญจร	ก่อสร้างถนน ค.ส.ล. พร้อมบล็อกคอนกรีตสำเร็จรูปขนาด ความกว้างประมาณ ๔.๐๐ เมตร ยาว ๓๕๐.๐๐ เมตร พื้นที่ไม่น้อยกว่า ๑,๔๐๐.๐๐ ตารางเมตร	๒,๗๑๓,๐๐๐					- จำนวนอุบัติเหตุที่เกิดขึ้นกับประชาชนและนักท่องเที่ยวจากการสัญจรลดลง - มีความกว้างของถนนเพิ่มขึ้นทำให้ศักยภาพในการรองรับปริมาณยานพาหนะต่างๆ เพิ่มขึ้น	- ประชาชนในพื้นที่เกาะล้านได้รับความสะดวกและความปลอดภัยในการสัญจร - เกาะล้านมีถนนที่สวยงามสร้างภาพลักษณ์ที่ดีสามารถดึงดูดนักท่องเที่ยวให้เข้ามาท่องเที่ยวเพิ่มมากขึ้น	เมืองพัทยา สาขาเกาะล้าน ฝ่ายการโยธา

ที่	โครงการ	วัตถุประสงค์	เป้าหมาย(ผลผลิตโครงการ)	งบประมาณ					ตัวชี้วัด(KPI)	ผลคาดว่าจะได้รับ	หน่วยงานที่รับผิดชอบหลัก	
				๒๕๖๖ (บาท)	๒๕๖๗ (บาท)	๒๕๖๘ (บาท)	๒๕๖๙ (บาท)	๒๕๗๐ (บาท)				
๔	โครงการก่อสร้างถนนภายในชุมชนเกาะล้านบริเวณทางขึ้นสำนักงานเขาใหญ่ - เขานมสาว	- เพื่อปรับปรุงผิวจราจรเดิมให้เป็นถนน ค.ส.ล. พร้อมบล็อกคอนกรีตสำเร็จรูป - เพื่อให้ประชาชนและนักท่องเที่ยวเกิดความสะดวกและปลอดภัยในการสัญจร	ก่อสร้างถนน ค.ส.ล. พร้อมบล็อกคอนกรีตสำเร็จรูปขนาด ความกว้างประมาณ ๖.๐๐ เมตร ยาว ๒๗๙.๐๐ เมตร พื้นที่ไม่น้อยกว่า ๑,๖๗๔.๐๐ ตารางเมตร		๓,๒๕๕,๐๐๐					- จำนวนอุบัติเหตุที่เกิดขึ้นกับประชาชนและนักท่องเที่ยวจากการสัญจรลดลง - มีความกว้างของถนนเพิ่มขึ้นทำให้ศักยภาพในการรองรับปริมาณยานพาหนะต่างๆ เพิ่มขึ้น	เกาะล้านมีถนนที่สวยงามสร้างภาพลักษณ์ที่ดี สามารถดึงดูดนักท่องเที่ยวให้เข้ามาท่องเที่ยวเพิ่มมากขึ้น	เมืองพัทยา สาขาเกาะล้าน ฝ่ายการโยธา
๕	โครงการก่อสร้างถนนภายในชุมชนเกาะล้านบริเวณ ซอยหน้าสำนักงานการโยธา	- เพื่อปรับปรุงผิวจราจรเดิมให้เป็นถนน ค.ส.ล. พร้อมบล็อกคอนกรีตสำเร็จรูป - เพื่อให้ประชาชนและนักท่องเที่ยวเกิดความสะดวกและปลอดภัยในการสัญจร	ก่อสร้างถนน ค.ส.ล. พร้อมบล็อกคอนกรีตสำเร็จรูปขนาดความกว้างประมาณ ๖.๐๐ - ๘.๐๐ เมตร ยาว ๒๗๙.๐๐ เมตร พื้นที่ไม่น้อยกว่า ๒,๒๑๖.๐๐ ตารางเมตร	๔,๔๕๓,๐๐๐					- จำนวนอุบัติเหตุที่เกิดขึ้นกับประชาชนและนักท่องเที่ยวจากการสัญจรลดลง - มีความกว้างของถนนเพิ่มขึ้นทำให้	เกาะล้านมีถนนที่สวยงามสร้างภาพลักษณ์ที่ดี สามารถดึงดูดนักท่องเที่ยวให้เข้ามาท่องเที่ยวเพิ่มมากขึ้น	เมืองพัทยา สาขาเกาะล้าน ฝ่ายการโยธา	

ที่	โครงการ	วัตถุประสงค์	เป้าหมาย(ผลผลิตโครงการ)	งบประมาณ					ตัวชี้วัด(KPI)	ผลคาดว่าจะได้รับ	หน่วยงานที่รับผิดชอบหลัก
				๒๕๖๖ (บาท)	๒๕๖๗ (บาท)	๒๕๖๘ (บาท)	๒๕๖๙ (บาท)	๒๕๗๐ (บาท)			
									ศักยภาพในการรองรับปริมาณยานพาหนะต่างๆ เพิ่มขึ้น		
๖	โครงการก่อสร้างถนนภายในชุมชนเกาะล้านบริเวณซอยมณีรัตน์	- เพื่อปรับปรุงผิวจราจรเดิมให้เป็นถนน ค.ส.ล. พร้อมบล็อกคอนกรีตสำเร็จรูป - เพื่อให้ประชาชนและนักท่องเที่ยวเกิดความสะดวกและปลอดภัยในการสัญจร	ก่อสร้างถนน ค.ส.ล. พร้อมบล็อก คอนกรีตสำเร็จรูปขนาดความกว้างประมาณ ๕.๕๐ เมตร ยาว ๘๓.๐๐ เมตร พื้นที่ ไม่น้อยกว่า ๔๕๖.๕ ตารางเมตร	๘๘๕,๐๐๐					- จำนวนอุบัติเหตุที่เกิดขึ้นกับประชาชนและนักท่องเที่ยวจากการสัญจรลดลง - มีความกว้างของถนนเพิ่มขึ้นทำให้ศักยภาพในการรองรับปริมาณยานพาหนะต่างๆ เพิ่มขึ้น	เกาะล้านมีถนนที่สวยงามสร้างภาพลักษณ์ที่ดี สามารถดึงดูดนักท่องเที่ยวให้เข้ามาท่องเที่ยวเพิ่มมากขึ้น	เมืองพัทยา สาขาเกาะล้าน ฝ่ายการโยธา

ที่	โครงการ	วัตถุประสงค์	เป้าหมาย(ผลผลิตโครงการ)	งบประมาณ					ตัวชี้วัด(KPI)	ผลคาดว่าจะได้รับ	หน่วยงานที่รับผิดชอบหลัก	
				๒๕๖๖ (บาท)	๒๕๖๗ (บาท)	๒๕๖๘ (บาท)	๒๕๖๙ (บาท)	๒๕๗๐ (บาท)				
๗	โครงการก่อสร้างห้องน้ำสาธารณะหาดแสมเกาะล้าน เมืองพัทยา อำเภอบางละมุง	เพื่อใช้สำหรับบริการและอำนวยความสะดวกต่อประชาชนและนักท่องเที่ยว	ก่อสร้างห้องน้ำบริเวณหาดแสมเกาะล้าน	๑๖,๐๐๐,๐๐๐						ห้องน้ำ จำนวน ๑ หลัง	ประชาชนและนักท่องเที่ยวมีห้องน้ำไว้ใช้บริการ	เมืองพัทยา สาขาเกาะล้าน ฝ่ายการโยธา
๘	โครงการขยายเขตไฟฟ้าสาธารณะบริเวณแยกบ้านดาวหาดตายาย (บ้านเกาะล้าน) เมืองพัทยา อำเภอบางละมุง จังหวัดชลบุรี	เพื่อให้แสงสว่างและเพิ่มความปลอดภัยให้กับประชาชนและนักท่องเที่ยวบนเกาะล้าน	ขยายเขตระบบจำหน่ายไฟฟ้า ระยะทางประมาณ ๑,๒๕๐ เมตร รายละเอียดการไฟฟ้า ส่วนภูมิภาคกำหนด	๖๕๐,๐๐๐						ร้อยละจำนวนอุบัติเหตุและอาชญากรรมลดลง	- ประชาชนมีความปลอดภัยจากอุบัติเหตุ - ประชาชนได้รับความปลอดภัยจากอาชญากรรม	เมืองพัทยา สาขาเกาะล้าน ฝ่ายการโยธา
๙	โครงการขยายเขตไฟฟ้าสาธารณะบริเวณหน้าหาดตาแหวน (บ้านเกาะล้าน) เมืองพัทยา อำเภอบางละมุง จังหวัดชลบุรี	เพื่อให้แสงสว่างและเพิ่มความปลอดภัยให้กับประชาชนและนักท่องเที่ยวบนเกาะล้าน	ขยายเขตระบบจำหน่ายไฟฟ้า ระยะทางประมาณ ๗๕๐ เมตร รายละเอียดการไฟฟ้า ส่วนภูมิภาคกำหนด	๕๑๕,๐๐๐						ร้อยละจำนวนอุบัติเหตุและอาชญากรรมลดลง	- ประชาชนมีความปลอดภัยจากอุบัติเหตุ - ประชาชนได้รับความปลอดภัยจากอาชญากรรม	เมืองพัทยา สาขาเกาะล้าน ฝ่ายการโยธา
รวม	๓๓,๕๗๔,๐๐๐			๓๐,๓๑๙,๐๐๐	๓,๒๕๕,๐๐๐							



## ยุทธศาสตร์ที่ ๓

### ส่งเสริมนวัตกรรมทางเศรษฐกิจและเป็นมิตรต่อสิ่งแวดล้อม

#### กลยุทธ์

- ๑) การส่งเสริมการพัฒนาอุตสาหกรรมด้านสุขภาพ เช่น บุคลากร โรงพยาบาล อุปกรณ์ทางการแพทย์ และระบบสารสนเทศสาธารณสุขและสุขภาพ เพื่อให้เมืองพัทยาเป็นศูนย์กลางด้านสุขภาพที่ทันสมัยแห่งภาคตะวันออก และมุ่งสู่การพัฒนาาระบบการแพทย์ระดับนานาชาติ
- ๒) การส่งเสริมการท่องเที่ยวเชิงคุณภาพ ที่มีศักยภาพในการเติบโตสูง
- ๓) การส่งเสริมการท่องเที่ยวสีเขียวใน ๒ มิติ ได้แก่ ๑) มิติด้านสิ่งแวดล้อม และ ๒) มิติด้านศิลปวัฒนธรรมท้องถิ่นและพหุวัฒนธรรม
- ๔) การยกระดับอุตสาหกรรมไมซ์ (Meetings, Incentives, Conventions, Exhibitions : MICE)
- ๕) การส่งเสริมเศรษฐกิจชุมชน การประกอบอาชีพ การสร้างรายได้ ที่สามารถพึ่งตนเองภายใต้ปรัชญาเศรษฐกิจพอเพียง
- ๖) การส่งเสริมเศรษฐกิจเชิงสร้างสรรค์

รายงานรายละเอียดโครงการพัฒนาที่ทำมาจากแผนชุมชน (แบบ ผ.๐๒/๑)  
 ทบทวนแผนพัฒนาเมืองพัทยา ฉบับที่ ๒ พ.ศ. ๒๕๖๖ - ๒๕๗๐ ครั้งที่ ๑/๒๕๖๖

**แผนยุทธศาสตร์ชาติ ๒๐ ปี (พ.ศ. ๒๕๖๑ - ๒๕๘๐)**

ประเด็นยุทธศาสตร์ ๒ ยุทธศาสตร์ชาติด้านการสร้างความสามารถในการแข่งขัน

**แผนพัฒนาเศรษฐกิจและสังคมแห่งชาติ ฉบับที่ ๑๓ (พ.ศ. ๒๕๖๖ - ๒๕๗๐)**

หมวดหมู่ที่ ๒ ไทยเป็นจุดหมายของการท่องเที่ยวที่เน้นคุณภาพและความยั่งยืน

หมวดหมู่ที่ ๔ ไทยเป็นศูนย์กลางทางการแพทย์และสุขภาพมูลค่าสูง

หมวดหมู่ที่ ๗ ไทยมีวิสาหกิจขนาดกลางและขนาดย่อมที่เข้มแข็ง มีศักยภาพสูง และสามารถแข่งขันได้

หมวดหมู่ที่ ๘ ไทยมีพื้นที่และเมืองอัจฉริยะที่น่าอยู่ ปลอดภัย เดิบดีได้อย่างยั่งยืน

หมวดหมู่ที่ ๙ ไทยมีความยากจนข้ามรุ่นลดลง และมีความคุ้มครองทางสังคมที่เพียงพอเหมาะสม

หมวดหมู่ที่ ๑๐ ไทยมีเศรษฐกิจหมุนเวียนและสังคมคาร์บอนต่ำ

หมวดหมู่ที่ ๑๒ ไทยมีกำลังคนสมรรถนะสูง มุ่งเรียนรู้อย่างต่อเนื่อง ตอบโจทย์ การพัฒนาแห่งอนาคต

**เป้าหมายการพัฒนาที่ยั่งยืน (Sustainable Development Goals :SDGs)**

เป้าหมายที่ ๑: ยุติความยากจนทุกรูปแบบในทุกที่

เป้าหมายที่ ๓: สร้างหลักประกันการมีสุขภาพที่ดี และส่งเสริมความเป็นอยู่ที่ดีสำหรับทุกคนในทุกช่วงวัย

เป้าหมายที่ ๘: ส่งเสริมการเจริญเติบโตทางเศรษฐกิจที่ต่อเนื่อง ครอบคลุม และยั่งยืน การจ้างงานเต็มที่และมีผลิตภาพ และการมีงานที่มี

คุณค่าสำหรับทุกคน

เป้าหมายที่ ๑๐: ลดความไม่เสมอภาคภายในและระหว่างประเทศ

**ไทยแลนด์ ๔.๐**

มิติที่ ๑ ความมั่งคั่งทางเศรษฐกิจ (Economic Wealth)

**เป้าหมายการพัฒนาภาคตะวันออก (พ.ศ. ๒๕๖๖ - ๒๕๗๐)**

เป้าหมายที่ ๑ พัฒนาอุตสาหกรรมเป้าหมายให้เป็นการขับเคลื่อนเศรษฐกิจสีเขียวของภาคตะวันออก

เป้าหมายที่ ๓ ยกระดับการท่องเที่ยวของภาคตะวันออกสู่การเป็นจุดหมายการท่องเที่ยวของโลกที่เน้นคุณภาพและความยั่งยืน

## โครงการพัฒนาเขตพัฒนาพิเศษภาคตะวันออก (Eastern Economic Corridor: EEC)

ประเด็นยุทธศาสตร์ ๒ พัฒนาพื้นที่ให้เป็นแหล่งผลิตสินค้าเกษตรที่ได้มาตรฐานและมีมูลค่าสูง

ประเด็นยุทธศาสตร์ ๓ ส่งเสริมและพัฒนาสิ่งอำนวยความสะดวก สินค้าและบริการด้านการท่องเที่ยว

### แผนพัฒนากลุ่มจังหวัดภาคตะวันออก ๑ (ฉะเชิงเทรา ชลบุรี ระยอง) พ.ศ. ๒๕๖๖ - ๒๕๗๐

๑) พัฒนาพื้นที่เพื่อส่งเสริมการค้า การลงทุนอุตสาหกรรม มุ่งสู่เขตพัฒนาพิเศษภาคตะวันออกที่ดีและทันสมัย

๓) ส่งเสริมและพัฒนาสิ่งอำนวยความสะดวก สินค้า และการบริการด้านการท่องเที่ยว

### แผนพัฒนาจังหวัดชลบุรี (พ.ศ. ๒๕๖๖ - ๒๕๗๐)

ประเด็นการพัฒนาที่ ๑ ยุทธศาสตร์พัฒนานวัตกรรมอุตสาหกรรมเพื่อเพิ่มขีดความสามารถในการแข่งขันเศรษฐกิจอุตสาหกรรม และเทคโนโลยีที่เป็นมิตรกับสิ่งแวดล้อมที่ยั่งยืน

ประเด็นการพัฒนาที่ ๒ ยุทธศาสตร์ให้เป็นจังหวัดท่องเที่ยวที่มีคุณภาพระดับนานาชาติ

ประเด็นการพัฒนาที่ ๓ สร้างเสริมนวัตกรรมเกษตร สู่เศรษฐกิจชีวภาพ

### ยุทธศาสตร์การพัฒนาขององค์กรปกครองส่วนท้องถิ่นในเขตจังหวัดชลบุรี

๒) การส่งเสริมวัฒนธรรมและการท่องเที่ยวสู่นวัตกรรมวิถีใหม่

๔) การพัฒนาคุณภาพชีวิตสู่เมืองนวัตกรรม น้อมนำหลักเศรษฐกิจพอเพียง

### นโยบาย Better Pattaya

เป้าหมายที่ ๑ แก้ปัญหาเร่งด่วนเรื่องเศรษฐกิจรายได้ การจ้างงาน

เป้าหมายที่ ๓ สานต่อวิสัยทัศน์ “นิโอพัทยา เพื่อการท่องเที่ยวอย่างยั่งยืน”

กลยุทธ์ที่ ๒ การส่งเสริมการท่องเที่ยวเชิงคุณภาพ ที่มีศักยภาพในการเติบโตสูง

๒.๖ แผนงานการศาสนาวัฒนธรรมและนันทนาการ

ที่	โครงการ	วัตถุประสงค์	เป้าหมาย(ผลผลิตโครงการ)	งบประมาณ					ตัวชี้วัด(KPI)	ผลคาดว่าจะได้รับ	หน่วยงานที่รับผิดชอบหลัก	
				๒๕๖๖ (บาท)	๒๕๖๗ (บาท)	๒๕๖๘ (บาท)	๒๕๖๙ (บาท)	๒๕๗๐ (บาท)				
๑	โครงการกีฬาเพื่อส่งเสริมการท่องเที่ยวเมืองพัทยา	เพื่อสร้างกิจกรรมกีฬาให้หลากหลายมากขึ้น เป็นการส่งเสริมการท่องเที่ยว เชิงกีฬา (Sport Tourism) สามารถดึงดูดนักท่องเที่ยวทั้งชาวไทยและชาวต่างชาติให้เข้ามาท่องเที่ยวในเมืองพัทยามากขึ้น	จัดโครงการหรือกิจกรรมการท่องเที่ยว เชิงกีฬา ได้แก่ บาสเกตบอล ๓x๓ กีฬาทางน้ำ ปีซเทนนิส เทคบอล แข่งขันรถทามิยะ ฟุตบอล เซปักตะกร้อ ฯลฯ	๗,๐๐๐,๐๐๐						- จัดกิจกรรม การท่องเที่ยว เชิงกีฬา ประเภทละ ๑ ครั้ง/ปี - มีผู้เข้าร่วมกิจกรรมไม่น้อยกว่า ๕๐๐ คน/ประเภทกีฬา	มีกิจกรรมการท่องเที่ยวเชิงกีฬาที่สามารถดึงดูดนักท่องเที่ยวและนักท่องเที่ยวและกระตุ้นเศรษฐกิจของเมืองพัทยา	สำนักงานการท่องเที่ยวและกีฬา ฝ่ายการท่องเที่ยวเชิงกีฬา
รวม	๗,๐๐๐,๐๐๐			๗,๐๐๐,๐๐๐								

กลยุทธ์ที่ ๓ การส่งเสริมการท่องเที่ยวสีเขียวใน ๒ มิติ ได้แก่ ๑) มิติด้านสิ่งแวดล้อม และ ๒) มิติด้านศิลปวัฒนธรรมท้องถิ่นและพหุวัฒนธรรม

๒.๖ แผนงานการศาสนาวัฒนธรรมและนันทนาการ

ที่	โครงการ	วัตถุประสงค์	เป้าหมาย(ผลผลิตโครงการ)	งบประมาณ					ตัวชี้วัด(KPI)	ผลคาดว่าจะได้รับ	หน่วยงานที่รับผิดชอบหลัก
				๒๕๖๖ (บาท)	๒๕๖๗ (บาท)	๒๕๖๘ (บาท)	๒๕๖๙ (บาท)	๒๕๗๐ (บาท)			
๑	โครงการตลาดชุมชนเพื่อคนท้องถิ่น	ส่งเสริมพัฒนาพื้นที่ที่มีศักยภาพในด้านการท่องเที่ยวทำให้เกิดการสร้างงานสร้างรายได้และทำให้เกิดการหมุนเวียนทางเศรษฐกิจให้แก่ชุมชนทั้งระยะสั้นระยะยาวยกระดับคุณภาพชีวิตความเป็นอยู่ของชุมชนท้องถิ่นที่ดีขึ้น	- กระตุ้นเศรษฐกิจของเมืองพัทยามีเงินหมุนเวียนในระบบเศรษฐกิจเพิ่มมากขึ้น - สร้างรายได้ให้กับประชาชนในพื้นที่ - เป็นการส่งเสริมและการสร้างภาพลักษณ์ที่ดีด้านการท่องเที่ยวให้กับเมืองพัทยา	-	๓,๐๐๐,๐๐๐	๓,๐๐๐,๐๐๐	๓,๐๐๐,๐๐๐	๓,๐๐๐,๐๐๐	จำนวนผู้เข้าร่วมกิจกรรมไม่น้อยกว่า ๒,๐๐๐ คน	ประชาชน เมืองพัทยาภูมิภาคต่างๆ เดินทางเข้ามาท่องเที่ยวที่พัทยามากขึ้น	สำนักงานการท่องเที่ยวและกีฬา ฝ่ายส่งเสริมการท่องเที่ยวเชิงศิลปวัฒนธรรม
รวม	๑๕,๐๐๐,๐๐๐			๓,๐๐๐,๐๐๐	๓,๐๐๐,๐๐๐	๓,๐๐๐,๐๐๐	๓,๐๐๐,๐๐๐	๓,๐๐๐,๐๐๐			

## ยุทธศาสตร์ที่ ๔

### การจัดการทรัพยากรธรรมชาติและสิ่งแวดล้อมอย่างยั่งยืน

#### กลยุทธ์

- ๑) การยกระดับการบริหารจัดการน้ำอย่างเป็นระบบและมีประสิทธิภาพ เพื่อสร้างความมั่นคงด้านน้ำ เช่น การแก้ไขปัญหาขาดแคลนน้ำอุปโภค บริโภค และการแก้ไขปัญหาทั่วม
- ๒) การเฝ้าระวังและป้องกันปราบปรามการเกิดปัญหามลพิษทางบก ทางน้ำ และทางอากาศ อย่างมีประสิทธิภาพ
- ๓) การอนุรักษ์ ฟื้นฟู และแก้ไขปัญหาทรัพยากรธรรมชาติและสิ่งแวดล้อมแบบบูรณาการ เช่น แนวชายหาด แนวปะการัง สวนสาธารณะ หมู่เกาะ และป่าชายเลน
- ๔) การจัดการขยะและของเสียอย่างเป็นระบบ เพื่อลดการตกค้างขยะในชุมชน

รายงานรายละเอียดโครงการพัฒนาที่ทำมาจากแผนชุมชน (แบบ ผ.๐๒/๑)  
 ทบทวนแผนพัฒนาเมืองพัทยา ฉบับที่ ๒ พ.ศ. ๒๕๖๖ - ๒๕๗๐ ครั้งที่ ๑/๒๕๖๖

**แผนยุทธศาสตร์ชาติ ๒๐ ปี (พ.ศ. ๒๕๖๑ - ๒๕๘๐)**

ประเด็นยุทธศาสตร์ ๕ ยุทธศาสตร์ชาติด้านการสร้างการเติบโตบนคุณภาพชีวิตที่เป็นมิตรต่อสิ่งแวดล้อม

**แผนพัฒนาเศรษฐกิจและสังคมแห่งชาติ ฉบับที่ ๑๓ (พ.ศ. ๒๕๖๖ - ๒๕๗๐)**

หมุดหมายที่ ๘ ไทยมีพื้นที่และเมืองอัจฉริยะที่น่าอยู่ ปลอดภัย เติบโตได้อย่างยั่งยืน

หมุดหมายที่ ๑๐ ไทยมีเศรษฐกิจหมุนเวียนและสังคมคาร์บอนต่ำ

หมุดหมายที่ ๑๑ ไทยสามารถลดความเสี่ยงและผลกระทบจากภัยธรรมชาติและการเปลี่ยนแปลงสภาพภูมิอากาศ

**เป้าหมายการพัฒนาที่ยั่งยืน (Sustainable Development Goals :SDGs)**

เป้าหมายที่ ๖: สร้างหลักประกันเรื่องน้ำและการสุขาภิบาล ให้มีการจัดการอย่างยั่งยืนและมีสภาพพร้อมใช้สำหรับทุกคน

เป้าหมายที่ ๑๑: ทำให้เมืองและการตั้งถิ่นฐานของมนุษย์ มีความครอบคลุม ปลอดภัย ยืดหยุ่นต่อการเปลี่ยนแปลง และยั่งยืน

เป้าหมายที่ ๑๒: สร้างหลักประกันให้มีแบบแผนการผลิตและการบริโภคที่ยั่งยืน

เป้าหมายที่ ๑๓: ปฏิบัติการอย่างเร่งด่วนเพื่อต่อสู้กับการเปลี่ยนแปลงสภาพภูมิอากาศและผลกระทบที่เกิดขึ้น

เป้าหมายที่ ๑๔: อนุรักษ์และใช้ประโยชน์จากมหาสมุทร ทะเล และทรัพยากรทางทะเลอย่างยั่งยืนเพื่อการพัฒนาที่ยั่งยืน

เป้าหมายที่ ๑๕: ปกป้อง ฟื้นฟู และสนับสนุนการใช้ระบบนิเวศบนบกอย่างยั่งยืน จัดการป่าไม้ที่ยั่งยืน ต่อสู้การกลายสภาพเป็นทะเลทราย หยุดการเสื่อม

โทรมของที่ดินและฟื้นสภาพกลับมาใหม่และหยุดการสูญเสียดังกล่าวหลายทางชีวภาพ

**ไทยแลนด์ ๔.๐**

มิติที่ ๔ การรักษาสีสิ่งแวดล้อม (Environmental Wellness)

**เป้าหมายการพัฒนาภาคตะวันออก (พ.ศ. ๒๕๖๖ - ๒๕๗๐)**

เป้าหมายที่ ๖ อนุรักษ์ฟื้นฟูทรัพยากรธรรมชาติและสิ่งแวดล้อมตลอดจนเพิ่มประสิทธิภาพการรับมือภัยพิบัติทางธรรมชาติและผลกระทบจากการเปลี่ยนแปลงสภาพภูมิอากาศ

## โครงการพัฒนาเขตพัฒนาพิเศษภาคตะวันออก (Eastern Economic Corridor: EEC)

ประเด็นยุทธศาสตร์ ๔ ขับเคลื่อนแผนและพัฒนาสภาพแวดล้อม (Ecosystem) เพื่อการพัฒนา EEC ในระยะยาว

### แผนพัฒนากลุ่มจังหวัดภาคตะวันออก ๑ (ฉะเชิงเทรา ชลบุรี ระยอง) พ.ศ. ๒๕๖๖ - ๒๕๗๐

๔) ส่งเสริมและพัฒนาการบริหารจัดการทรัพยากรธรรมชาติและสิ่งแวดล้อม

### แผนพัฒนาจังหวัดชลบุรี (พ.ศ. ๒๕๖๖ - ๒๕๗๐)

ประเด็นการพัฒนาที่ ๖ บริหารจัดการทรัพยากรธรรมชาติและสิ่งแวดล้อมให้เกิดความสมดุลและมีส่วนร่วมอย่างยั่งยืน

### ยุทธศาสตร์การพัฒนาขององค์กรปกครองส่วนท้องถิ่นในเขตจังหวัดชลบุรี

๖) การบริหารจัดการตามหลักธรรมาภิบาลสู่นวัตกรรมสมัยใหม่

### นโยบาย Better Pattaya

เป้าหมายที่ ๒ ยกระดับคุณภาพชีวิตคนพัทยา แก้ปัญหาน้ำท่วม และสิ่งแวดล้อม

เป้าหมายที่ ๓ สานต่อวิสัยทัศน์ “นิโอฟัทยา เพื่อการท่องเที่ยวอย่างยั่งยืน”



กลยุทธ์ที่ ๑ การยกระดับการบริหารจัดการน้ำอย่างเป็นระบบและมีประสิทธิภาพ เพื่อสร้างความมั่นคงด้านน้ำ เช่น การแก้ไขปัญหาขาดแคลนน้ำอุปโภค บริโภค และการแก้ไขปัญหาน้ำท่วม

๒.๔ แผนงานเคหะและชุมชน

ที่	โครงการ	วัตถุประสงค์	เป้าหมาย(ผลผลิตโครงการ)	งบประมาณ					ตัวชี้วัด(KPI)	ผลคาดว่าจะได้รับ	หน่วยงานที่รับผิดชอบหลัก
				๒๕๖๖ (บาท)	๒๕๖๗ (บาท)	๒๕๖๘ (บาท)	๒๕๖๙ (บาท)	๒๕๗๐ (บาท)			
๑	โครงการรณรงค์จัดการน้ำเสียชุมชนด้วยชุมชน	เพื่อเสริมสร้างให้ประชาชน ชุมชน ผู้ประกอบการมีความรู้ ความเข้าใจในข้อกฎหมายที่เกี่ยวข้องกับการจัดการน้ำเสีย ชุมชนถ่ายทอดเทคนิค วิธีการบำบัดน้ำเสีย เพื่อให้เกิดการเรียนรู้ และตระหนักถึง คุณภาพสิ่งแวดล้อม และผลกระทบต่อด้านน้ำเสียต่อส่วนรวมสร้างจิตสำนึกพร้อมให้ความร่วมมือในการอนุรักษ์สิ่งแวดล้อม	จัดการอบรมเพื่ออธิบายในรายละเอียดข้อกำหนดที่บังคับใช้เกี่ยวกับการส่งเสริมและรักษาคุณภาพสิ่งแวดล้อมให้ความรู้เกี่ยวกับการบำบัดน้ำเสียเบื้องต้นสาธิตการปฏิบัติเกี่ยวกับการบำบัดน้ำเสียชุมชนแก่ ชุมชนและสถานประกอบการ จำนวนไม่น้อยกว่า ๑๐๐ คน	๕๐,๐๐๐	๕๐,๐๐๐	๕๐,๐๐๐	๕๐,๐๐๐	๕๐,๐๐๐	จำนวนสถานประกอบการและครัวเรือนในชุมชนที่เข้าร่วมโครงการ	ประชาชนมีความรู้ความเข้าใจและมีจิตสำนึกและความตระหนักในการรักษาคุณภาพสิ่งแวดล้อมให้มีความปลอดภัยตามมาตรฐาน	สำนักช่างสุขาภิบาล ฝ่ายวิเคราะห์คุณภาพน้ำและควบคุมมลพิษ
รวม	๒๕๐,๐๐๐			๕๐,๐๐๐	๕๐,๐๐๐	๕๐,๐๐๐	๕๐,๐๐๐	๕๐,๐๐๐			

๓.๑ แผนงานอุตสาหกรรมและการโยธา

ที่	โครงการ	วัตถุประสงค์	เป้าหมาย(ผลผลิตโครงการ)	งบประมาณ					ตัวชี้วัด(KPI)	ผลคาดว่าจะได้รับ	หน่วยงานที่รับผิดชอบหลัก
				๒๕๖๖ (บาท)	๒๕๖๗ (บาท)	๒๕๖๘ (บาท)	๒๕๖๙ (บาท)	๒๕๗๐ (บาท)			
๑	โครงการก่อสร้างท่อระบายน้ำและบ่อสูบน้ำ พร้อมฝิวจรรยาจร ค.ส.ล. ซอยเชื่อมซอยเพนียดช้าง ๘ (ท้ายซอย)	เพื่อแก้ไขปัญหาท่วมและการระบายน้ำในบริเวณพื้นที่โครงการและใกล้เคียง	- งานก่อสร้างฝิวจรรยาจร ค.ส.ล. ความกว้าง ความกว้าง ประมาณ ๓.๐๐ เมตร ความหนาเฉลี่ย ๐.๑๕ เมตร ความยาว ประมาณ ๕๘ เมตร คิดเป็นพื้นที่ไม่น้อยกว่า ๑๗๔ ตารางเมตร - งานขยายเขตไฟฟ้าพร้อมติดตั้งหม้อแปลงและติดตั้งมิเตอร์ จำนวน ๒ จุด - งานวางท่อระบายน้ำ HDPE ขนาด $\varnothing$ ๘๐๐ มม. ความยาวรวมไม่น้อยกว่า ๖๖ เมตร และบ่อพักพร้อมฝาเหล็กหล่อจำนวนไม่น้อยกว่า ๖ บ่อ - งานการก่อสร้างบ่อหนองน้ำ ขนาด ๕.๐๐x๒๐.๐๐ เมตร ความลึกไม่น้อยกว่า ๓.๕๐ เมตร จำนวน ๑ บ่อ - งานการก่อสร้างบ่อพักพิเศษ ขนาด ๓.๐๐x๔.๐๐					๑๙,๔๙๐,๐๐๐	ประสิทธิภาพของการระบายน้ำลดลง	- แก้ไขปัญหาน้ำท่วมขังในพื้นที่เมืองพัทยา - แก้ไขปัญหาระบายน้ำในพื้นที่เมืองพัทยา - ลดความสูญเสียชีวิตและทรัพย์สินจากปัญหาอุทกภัย	สำนักช่างสุขาภิบาล ฝ่ายออกแบบ และควบคุมการก่อสร้างระบบระบายน้ำ

ที่	โครงการ	วัตถุประสงค์	เป้าหมาย(ผลผลิตโครงการ)	งบประมาณ					ตัวชี้วัด(KPI)	ผลคาดว่าจะได้รับ	หน่วยงานที่รับผิดชอบหลัก
				๒๕๖๖ (บาท)	๒๕๖๗ (บาท)	๒๕๖๘ (บาท)	๒๕๖๙ (บาท)	๒๕๗๐ (บาท)			
			<p>๕๒.๐๐ เมตร จำนวน ๑ บ่อ</p> <p>- งานการก่อสร้างบ่อสูบลบระบายน้ำ ขนาด ๒.๕๐x๖.๐๐x๓.๐๐ เมตร จำนวน ๑ บ่อ</p> <p>- งานวางท่อแรงดัน PE (PE๑๐๐ PN๑๐) ขนาด Ø ๓๑๕ มม. ความยาวรวมไม่น้อยกว่า ๗๑ เมตร</p> <p>- งานวางท่อแรงดัน PE (PE๑๐๐PN๑๐), ขนาด ๕๖๐ มม. ความยาวรวมไม่น้อยกว่า ๕๘๒ เมตร</p> <p>- งานเครื่องสูบน้ำ อัตราสูบลบไม่น้อยกว่า ๔ ลบ.ม/นาที่ ที่ความสูง ๑๒.๐๐ เมตร จำนวน ๒ ชุด</p> <p>- งานเครื่องสูบน้ำ อัตราสูบลบไม่น้อยกว่า ๒๐ ลบ.ม/นาที่ ที่ความสูง ๑๒.๐๐ เมตร จำนวน ๒ ชุด</p>								

ที่	โครงการ	วัตถุประสงค์	เป้าหมาย(ผลผลิตโครงการ)	งบประมาณ					ตัวชี้วัด(KPI)	ผลคาดว่าจะได้รับ	หน่วยงานที่รับผิดชอบหลัก	
				๒๕๖๖ (บาท)	๒๕๖๗ (บาท)	๒๕๖๘ (บาท)	๒๕๖๙ (บาท)	๒๕๗๐ (บาท)				
๒	โครงการเฝ้าระวังพื้นที่น้ำท่วมซ้ำซากเมืองพัทยา	เพื่อให้มีระบบเฝ้าระวังด้านอุทกภัยตามชุมชนที่ครอบคลุมพื้นที่เสี่ยงมากขึ้นและมีเครื่องมือช่วยสนับสนุนการตัดสินใจในการเตือนภัยพิบัติด้านอุทกภัยให้สามารถนำมาช่วยในการวางแผนด้านการแจ้งเตือนและการเฝ้าระวังได้อย่างมีประสิทธิภาพและทันต่อเหตุการณ์	- ติดตั้งกล้องวงจรปิดแบบทรงกระบอก (Bullet Camera) ชนิด IP Camera ความละเอียด ๔.๐ MP. ในบริเวณจุดเสี่ยงต่ออุทกภัย จำนวน ๖๐ กล้อง - สามารถดูภาพย้อนหลังได้ ไม่น้อยกว่า ๒๐ วัน - เชื่อมโยงสัญญาณภาพจากกล้องวงจรปิด (CCTV) ทั้งหมดเข้าสู่ห้องควบคุมกล้องวงจรปิด (CCTV) ที่โรงบำบัดน้ำเสียหนองใหญ่	๖,๐๐๐,๐๐๐						จำนวนกล้องวงจรปิดที่ติดตั้งครบจำนวนและมีคุณสมบัติเป็นไปตามที่กำหนด	- มีระบบเฝ้าระวังด้านอุทกภัยตามพื้นที่เสี่ยงอุทกภัยได้ครอบคลุมพื้นที่มากขึ้นและพร้อมใช้งานได้ตลอดเวลา โดยเฉพาะในช่วงเกิดอุทกภัย - มีเครื่องมือช่วยสนับสนุนการตัดสินใจ ในการเตือนภัยพิบัติ ด้านอุทกภัยให้สามารถนำมาช่วยในการวางแผน ด้านการแจ้งเตือนและการเฝ้าระวังได้อย่างมีประสิทธิภาพและทันต่อเหตุการณ์	สำนักช่างสุขาภิบาล ฝ่ายออกแบบ และควบคุมการก่อสร้างระบบระบายน้ำ
รวม	๒๕,๔๙๐,๐๐๐			๖,๐๐๐,๐๐๐					๑๙,๔๙๐,๐๐๐			

กลยุทธ์ที่ ๓ การอนุรักษ์ ป่าไม้ และแก้ไขปัญหาทรัพยากรธรรมชาติและสิ่งแวดล้อมแบบบูรณาการ เช่น แนวชายหาด แนวปะการัง สวนสาธารณะ หมู่เกาะ และป่าชายเลน

๓.๒ แผนงานการเกษตร

ที่	โครงการ	วัตถุประสงค์	เป้าหมาย(ผลผลิตโครงการ)	งบประมาณ					ตัวชี้วัด(KPI)	ผลคาดว่าจะได้รับ	หน่วยงานที่รับผิดชอบหลัก
				๒๕๖๖ (บาท)	๒๕๖๗ (บาท)	๒๕๖๘ (บาท)	๒๕๖๙ (บาท)	๒๕๗๐ (บาท)			
๑	โครงการอนุรักษ์ แพะพันธุ์สัตว์ ทะเล	- เพื่อจัดการแหล่ง แพะพันธุ์สัตว์ทะเล เช่น หอย ปู หมึก เป็นต้น - เพื่อลดการทำลาย สภาพแวดล้อมทาง ทะเลและฟื้นฟู สภาพแวดล้อมที่ถูก ทำลายให้กลับมี สภาพดีขึ้นและเป็น มรดกของชาติสืบไป - เพื่อให้ประชาชน เห็นความสำคัญและ ตระหนักถึงคุณค่า ของทรัพยากรและ สภาพแวดล้อมใน ทะเล	- เพาะพันธุ์หอยกระปุก ของชุมชนกระทิงลาย - ชุมชนท้องถิ่นได้มีส่วน ร่วมในการจัดการแหล่ง แพะพันธุ์สัตว์ทะเลเพื่อ พัฒนาแหล่งเรียนรู้และ พัฒนาการท่องเที่ยว - อนุรักษ์สัตว์น้ำในทะเล ให้เพิ่มมากขึ้น		๕๐,๐๐๐	๕๐,๐๐๐	๕๐,๐๐๐	๕๐,๐๐๐	ปีละ ๑ ครั้ง	- มีจำนวนสิ่งมีชีวิต ในทะเลเพิ่มมากขึ้น - ส่งเสริมอาชีพ สำหรับ ผู้ประกอบการ อาชีพทางทะเลทั้ง การประมงและการ ท่องเที่ยว - ประชาชนและ นักท่องเที่ยว ตระหนัก ถึง ความสำคัญของ ธรรมชาติและ สิ่งแวดล้อมมากขึ้น	สำนัก ทรัพยากรธรรมชาติ และสิ่งแวดล้อม ฝ่าย ทรัพยากรธรรมชาติ
รวม	๒๕๐,๐๐๐			๕๐,๐๐๐	๕๐,๐๐๐	๕๐,๐๐๐	๕๐,๐๐๐	๕๐,๐๐๐			

๒.๔ แผนงานเคหะและชุมชน

ที่	โครงการ	วัตถุประสงค์	เป้าหมาย(ผลผลิตโครงการ)	งบประมาณ					ตัวชี้วัด(KPI)	ผลคาดว่าจะได้รับ	หน่วยงานที่รับผิดชอบหลัก
				๒๕๖๖ (บาท)	๒๕๖๗ (บาท)	๒๕๖๘ (บาท)	๒๕๖๙ (บาท)	๒๕๗๐ (บาท)			
๑	โครงการรณรงค์อนุรักษ์สิ่งแวดล้อมบนพื้นที่เกาะล้าน	- ให้มีต้นไม้เพิ่มมากขึ้น เพื่อให้ชายหาดมีความสะอาดและเกิดภาพลักษณ์ที่ดีต่อการท่องเที่ยว - เพื่อเพิ่มจำนวนสัตว์น้ำในทะเล - ประชาชนและนักท่องเที่ยวเกิดความตระหนักและสร้างจิตสำนึกในการรักสิ่งแวดล้อม	- รณรงค์ทำความสะอาดชายหาดเก็บขยะชายหาดไม่น้อยกว่า ๒ ครั้ง/ปี - รณรงค์ปล่อยพันธุ์สัตว์น้ำอย่างน้อย ๑ ครั้ง/ปี - รณรงค์ปลูกต้นไม้อย่างน้อย ๑ ครั้ง/ปี - ร่วมรณรงค์เก็บขยะรักษาใต้ทะเลกับหน่วยงานที่อาสาจัดกิจกรรมดังกล่าว	๕๐๐,๐๐๐	๑๐๐,๐๐๐	๑๕๐,๐๐๐	๑๕๐,๐๐๐	๑๕๐,๐๐๐	กิจกรรม ๒ ครั้ง/ปี	- ประชาชนมีส่วนร่วมในการจัดกิจกรรม - ชายหาดเกาะล้านมีความสะอาด - มีพื้นที่สีเขียวมากขึ้น	เมืองพัทยา สาขาเกาะล้าน ฝ่ายบริหารงานสาธารณสุข
รวม	๑,๐๕๐,๐๐๐			๕๐๐,๐๐๐	๑๐๐,๐๐๐	๑๕๐,๐๐๐	๑๕๐,๐๐๐	๑๕๐,๐๐๐			

๓.๖ รายละเอียดโครงการพัฒนาที่ขอรับสนับสนุนงบประมาณ  
จากหน่วยงานอื่น (ผ.๐๒/๒)  
การทบทวนแผนพัฒนาเมืองพัทยา ฉบับที่ ๒ พ.ศ. ๒๕๖๖ – ๒๕๗๐  
ครั้งที่ ๑/พ.ศ.๒๕๖๖

## ยุทธศาสตร์ที่ ๑

### ยกระดับคุณภาพชีวิตที่ดีและความปลอดภัยสำหรับทุกคน

#### กลยุทธ์

- ๑) การส่งเสริมการพัฒนาเมืองแห่งการศึกษาที่ทันสมัย มีมาตรฐานระดับสากล
- ๒) การปรับปรุงและพัฒนาระบบความปลอดภัยในชีวิตและทรัพย์สินของประชาชน นักท่องเที่ยวและนักลงทุนในเมืองพัทยา ให้เป็นเมืองน่าอยู่และมีความปลอดภัยสูง
- ๓) การยกระดับการจัดบริการสวัสดิการสังคม เพื่อแก้ไขปัญหาทางสังคม เช่น ด้านสุขภาพอนามัย การป้องกันโรคติดต่อ และการดูแลกลุ่มเปราะบาง ให้มีประสิทธิภาพและคุณภาพสูง
- ๔) การจัดระเบียบสังคมเพื่อความปลอดภัยและความสงบเรียบร้อยของสังคม เช่น ทหารเรือ แฝงลอย กลุ่มค้ายาเสพติด กลุ่มคนเร่ร่อน ประชากรแฝง และอาชญากรข้ามชาติ เป็นต้น



รายงานรายละเอียดโครงการพัฒนาที่ขอรับสนับสนุนงบประมาณจากหน่วยงานอื่น  
 ทบทวนแผนพัฒนาเมืองพัทยา ฉบับที่ ๒ พ.ศ. ๒๕๖๖ - ๒๕๗๐ ครั้งที่ ๑/๒๕๖๖

**แผนยุทธศาสตร์ชาติ ๒๐ ปี (พ.ศ. ๒๕๖๑ - ๒๕๘๐)**

ประเด็นยุทธศาสตร์ ๓ ยุทธศาสตร์ชาติด้านการพัฒนาและเสริมสร้างศักยภาพทรัพยากรมนุษย์

ประเด็นยุทธศาสตร์ ๔ ยุทธศาสตร์ชาติด้านการสร้างโอกาสและความเสมอภาคทางสังคม

**แผนพัฒนาเศรษฐกิจและสังคมแห่งชาติ ฉบับที่ ๑๓ (พ.ศ. ๒๕๖๖ - ๒๕๗๐)**

หมุดหมายที่ ๔ ไทยเป็นศูนย์กลางทางการแพทย์และสุขภาพมูลค่าสูง

หมุดหมายที่ ๘ ไทยมีพื้นที่และเมืองอัจฉริยะที่น่าอยู่ ปลอดภัย เด็ดขาดได้อย่างยั่งยืน

หมุดหมายที่ ๙ ไทยมีความยากจนข้ามรุ่นลดลง และมีความคุ้มครองทางสังคมที่เพียงพอเหมาะสม

หมุดหมายที่ ๑๑ ไทยสามารถลดความเสี่ยงและผลกระทบจากภัยธรรมชาติและการเปลี่ยนแปลงสภาพภูมิอากาศ

หมุดหมายที่ ๑๒ ไทยมีกำลังคนสมรรถนะสูง มุ่งเรียนรู้อย่างต่อเนื่อง ตอบโจทย์ การพัฒนาแห่งอนาคต

**เป้าหมายการพัฒนาที่ยั่งยืน (Sustainable Development Goals : SDGs)**

เป้าหมายที่ ๑: ยุติความยากจนทุกรูปแบบในทุกที่

เป้าหมายที่ ๒: ยุติความหิวโหย บรรลุความมั่นคงทางอาหารและยกระดับโภชนาการ และส่งเสริมเกษตรกรรมที่ยั่งยืน

เป้าหมายที่ ๓: สร้างหลักประกันการมีสุขภาพที่ดี และส่งเสริมความเป็นอยู่ที่ดีสำหรับทุกคนในทุกช่วงวัย

เป้าหมายที่ ๔: สร้างหลักประกันว่าทุกคนมีการศึกษาที่มีคุณภาพอย่างครอบคลุมและเท่าเทียม และสนับสนุนโอกาสในการเรียนรู้ตลอดชีวิต

เป้าหมายที่ ๕: บรรลุความเสมอภาคระหว่างเพศ และเพิ่มบทบาทของสตรีและเด็กหญิงทุกคน

เป้าหมายที่ ๑๐: ลดความไม่เสมอภาคภายในและระหว่างประเทศ

เป้าหมายที่ ๑๑: ทำให้เมืองและการตั้งถิ่นฐานของมนุษย์ มีความครอบคลุม ปลอดภัย ยืดหยุ่นต่อการเปลี่ยนแปลง และยั่งยืน

เป้าหมายที่ ๑๓: ปฏิบัติการอย่างเร่งด่วนเพื่อต่อสู้กับการเปลี่ยนแปลงสภาพภูมิอากาศและผลกระทบที่เกิดขึ้น

เป้าหมายที่ ๑๖: ส่งเสริมสังคมที่สงบสุขและครอบคลุมเพื่อการพัฒนาที่ยั่งยืน ให้ทุกคนเข้าถึงความยุติธรรม และสร้างสถาบันที่มีประสิทธิภาพ รับผิดชอบ และครอบคลุมในทุกระดับ

## ไทยแลนด์ ๔.๐

มิติที่ ๒ ความอยู่ดีมีสุขของผู้คนในสังคม (Social Well-beings)

### เป้าหมายการพัฒนาภาคตะวันออก (พ.ศ. ๒๕๖๖ - ๒๕๗๐)

เป้าหมายที่ ๑ พัฒนาการเกษตรคุณภาพให้เชื่อมโยงสู่การผลิตและแปรรูปสินค้าเกษตร ปลอดภัย สู่ห่วงโซ่การผลิตในระดับประเทศ และการให้บริการส่งเสริมสุขภาพ

เป้าหมายที่ ๕ พัฒนาพื้นที่และเมืองให้เป็นเมืองอัจฉริยะนำอยู่เพื่อเสริมสร้างคุณภาพชีวิตที่ดีให้กับประชาชนทุกกลุ่มในพื้นที่

### โครงการพัฒนาเขตพัฒนาพิเศษภาคตะวันออก (Eastern Economic Corridor : EEC)

ประเด็นยุทธศาสตร์ ๓ ยกระดับคุณภาพชีวิตความเป็นอยู่พื้นฐานร่วมกับชุมชน

### แผนพัฒนากลุ่มจังหวัดภาคตะวันออก ๑ (ฉะเชิงเทรา ชลบุรี ระยอง) พ.ศ. ๒๕๖๖ - ๒๕๗๐

๕) พัฒนาทรัพยากรมนุษย์ในทุกช่วงวัยให้มีคุณภาพชีวิตที่ดี มีความมั่นคงปลอดภัย และส่งเสริมการเรียนรู้ตลอดช่วงชีวิต

### แผนพัฒนาจังหวัดชลบุรี (พ.ศ. ๒๕๖๖ - ๒๕๗๐)

ประเด็นการพัฒนาที่ ๕ สร้างสรรค์สังคมให้มั่นคงมีคุณภาพและยั่งยืน

### ยุทธศาสตร์การพัฒนาขององค์กรปกครองส่วนท้องถิ่นในเขตจังหวัดชลบุรี

๑) การพัฒนาโครงสร้างพื้นฐาน / สาธารณูปโภค

๕) การอนุรักษ์ / พื้นฟูสิ่งแวดล้อมและพลังงาน

### นโยบาย Better Pattaya

เป้าหมายที่ ๒ ยกระดับคุณภาพชีวิตคนพัทยา แก้ปัญหาน้ำท่วม และสิ่งแวดล้อม

เป้าหมายที่ ๓ สานต่อวิสัยทัศน์ “นี่โอพัทยา เพื่อการท่องเที่ยวอย่างยั่งยืน”

เป้าหมายที่ ๔ พัฒนาเทคโนโลยีและปฏิรูปการศึกษา ที่ตอบโจทย์โลกอนาคต

กลยุทธ์ที่ ๑ การส่งเสริมการพัฒนาเมืองแห่งการศึกษาที่ทันสมัย มีมาตรฐานระดับสากล

๒.๑ แผนงานการศึกษา

ที่	โครงการ	วัตถุประสงค์	เป้าหมาย (ผลผลิต โครงการ)	งบประมาณ					ตัวชี้วัด(KPI)	ผลคาดว่าจะ ได้รับ	หน่วยงานที่ รับผิดชอบ หลัก
				๒๕๖๖ (บาท)	๒๕๖๗ (บาท)	๒๕๖๘ (บาท)	๒๕๖๙ (บาท)	๒๕๗๐ (บาท)			
๑	โครงการจัดการ การศึกษาโรงเรียน เมืองพัทยา	เพื่อจัดการศึกษา ของนักเรียนใน สังกัดเมืองพัทยา	นักเรียนใน สถานศึกษาเมือง พัทยา จำนวน ๒๐,๘๑๔ คน	๖๙,๕๐๕,๘๐๐	๖๙,๕๐๕,๘๐๐	๖๙,๕๐๕,๘๐๐	๖๙,๕๐๕,๘๐๐	๖๙,๕๐๕,๘๐๐	- มีกิจกรรม นันทนาการ เพื่อ เยาวชนเพิ่มขึ้น - มีกิจกรรม การศึกษาของ เยาวชนเพิ่มขึ้น	- นักเรียนใน สังกัดเมือง พัทยา มีงบประมาณ มีการศึกษา ที่ดีขึ้นและมี โอกาสได้เข้า ร่วมกิจกรรม ต่างๆ ของโรงเรียน มากยิ่งขึ้น	สำนัก การศึกษา ฝ่าย บริหารงาน ทั่วไป
๒	โครงการสนับสนุน อาหารกลางวัน นักเรียนในสังกัด เมืองพัทยา	เพื่อสนับสนุน อาหารกลางวัน ให้กับนักเรียนใน สังกัดเมืองพัทยา	นักเรียนใน สถานศึกษาเมือง พัทยา จำนวน ๑๕,๖๒๘ คน	๖๒,๒๙๒,๐๐๐	๖๒,๒๙๒,๐๐๐	๖๒,๒๙๒,๐๐๐	๖๒,๒๙๒,๐๐๐	๖๒,๒๙๒,๐๐๐	นักเรียนในสังกัด เมืองพัทยา มีอาหารกลางวัน รับประทาน	- นักเรียนใน สังกัดเมือง พัทยา มีสุขภาพ อนามัยแข็งแรง ตามวัย - ลดค่าใช้จ่าย ให้กับ ครอบครัว	สำนัก การศึกษา ฝ่ายกิจการ โรงเรียน

ที่	โครงการ	วัตถุประสงค์	เป้าหมาย (ผลผลิต โครงการ)	งบประมาณ					ตัวชี้วัด(KPI)	ผลคาดว่าจะ ได้รับ	หน่วยงานที่ รับผิดชอบหลัก
				๒๕๖๖ (บาท)	๒๕๖๗ (บาท)	๒๕๖๘ (บาท)	๒๕๖๙ (บาท)	๒๕๗๐ (บาท)			
๓	โครงการสนับสนุน อาหารเสริม (นมโรงเรียน)	เพื่อให้เด็กเรียนมี อาหารเสริมในการ บำรุงร่างกาย	นักเรียนใน สถานศึกษาเมือง พัทยา จำนวน ๑๕,๖๒๘ คน	๓๑,๖๖๓,๔๐๐	๓๑,๖๖๓,๔๐๐	๓๑,๖๖๓,๔๐๐	๓๑,๖๖๓,๔๐๐	๓๑,๖๖๓,๔๐๐	นักเรียนในสังกัด เมืองพัทยา มีอาหารเสริมนม รับประทาน	- นักเรียนใน สังกัดเมือง พัทยา มีสุขภาพ อนามัยแข็งแรง ตามวัย - ลดค่าใช้จ่าย ให้กับครอบครัว	สำนัก การศึกษา ฝ่ายกิจการ โรงเรียน
๔	โครงการสนับสนุน ค่าใช้จ่ายในการจัด การศึกษาตั้งแต่ ระดับอนุบาลจนจบ การศึกษาขั้น พื้นฐาน	เพื่อสนับสนุนค่า เครื่องแบบ นักเรียน ค่าจัดการ เรียนการสอน ค่ากิจกรรมพัฒนา ผู้เรียน ค่าอุปกรณ์ การเรียน ค่าหนังสือเรียน ไว้สำหรับเรียนเพิ่ม มากขึ้น	นักเรียนใน สถานศึกษาเมือง พัทยา จำนวน ๒๐,๘๑๔ คน	๘๐,๙๖๙,๙๐๐	๘๐,๙๖๙,๙๐๐	๘๐,๙๖๙,๙๐๐	๘๐,๙๖๙,๙๐๐	๘๐,๙๖๙,๙๐๐	นักเรียนในสังกัด เมืองพัทยา มีค่าเครื่องแบบ นักเรียน ค่าอุปกรณ์การ เรียน ค่าหนังสือ	ลดค่าใช้จ่าย ของผู้ปกครอง นักเรียนใน สังกัดเมือง พัทยา	สำนัก การศึกษา ฝ่ายกิจการ โรงเรียน
รวม	๑,๒๒๒,๑๕๕,๕๐๐			๒๔๔,๔๓๑,๑๐๐	๒๔๔,๔๓๑,๑๐๐	๒๔๔,๔๓๑,๑๐๐	๒๔๔,๔๓๑,๑๐๐	๒๔๔,๔๓๑,๑๐๐			

กลยุทธ์ที่ ๑ การปรับปรุงและพัฒนาาระบบความปลอดภัยในชีวิตและทรัพย์สินของประชาชน นักท่องเที่ยวและนักลงทุนในเมืองพัทยา ให้เป็นเมืองน่าอยู่และมีความปลอดภัยสูง

๑.๒ แผนงานการรักษาความสงบภายใน

ที่	โครงการ	วัตถุประสงค์	เป้าหมาย(ผลผลิตโครงการ)	งบประมาณ					ตัวชี้วัด(KPI)	ผลคาดว่าจะได้รับ	หน่วยงานที่รับผิดชอบหลัก
				๒๕๖๖ (บาท)	๒๕๖๗ (บาท)	๒๕๖๘ (บาท)	๒๕๖๙ (บาท)	๒๕๗๐ (บาท)			
๑	โครงการค่าใช้จ่ายเพื่อส่งเสริมขีดความสามารถระบบรักษาความปลอดภัยและกู้ภัยทางบก	- เพื่อให้เมืองพัทยาดำเนินการแก้ไขปัญหาและบรรเทาความเดือดร้อนแก่ประชาชนและนักท่องเที่ยวจากปัญหาด้านความมั่นคงปลอดภัยในพื้นที่สาธารณะ (Public Security) โดยจัดให้มีบุคลากรด้านความมั่นคงปลอดภัยสาธารณะที่มีประสบการณ์และความชำนาญในพื้นที่พร้อมอุปกรณ์เครื่องมือและสิ่งอำนวยความสะดวก รวมทั้งการฝึกอบรม	- จำนวนบุคลากรรักษาความปลอดภัยทางบกเพิ่มขึ้น - ระบบรักษาความปลอดภัยทางบกมีประสิทธิภาพมากขึ้น	๔๑,๐๐๐,๐๐๐	๔๑,๐๐๐,๐๐๐	๔๑,๐๐๐,๐๐๐	๔๑,๐๐๐,๐๐๐	๔๑,๐๐๐,๐๐๐	การแก้ไข ปัญหาและบรรเทาความเดือดร้อนแก่ประชาชนและนักท่องเที่ยวมีความปลอดภัยมีประสิทธิภาพเพิ่มขึ้น	เมืองพัทยามีบุคลากรในการรับแจ้งเหตุและช่วยสนับสนุนในการจัดการปัญหาด้านความปลอดภัยมีการรักษาความปลอดภัยการกู้ภัยทางบก	สำนักปลัดเมืองพัทยา ฝ่ายป้องกันภัยพิบัติทางบก

ที่	โครงการ	วัตถุประสงค์	เป้าหมาย(ผลผลิตโครงการ)	งบประมาณ					ตัวชี้วัด(KPI)	ผลคาดว่าจะได้รับ	หน่วยงานที่รับผิดชอบหลัก
				๒๕๖๖ (บาท)	๒๕๖๗ (บาท)	๒๕๖๘ (บาท)	๒๕๖๙ (บาท)	๒๕๗๐ (บาท)			
		รับแจ้งเหตุภัยร้าย การรับแจ้งอุบัติเหตุ การรับแจ้งเหตุ สาธารณภัย เป็นต้น จากประชาชน นักท่องเที่ยวและผู้มา เยือนรวมทั้งจากชุมชน ผู้ประกอบการ ต่างๆ และหน่วยงานอื่นๆ ตามบริเวณชุมชนและ แหล่งท่องเที่ยวที่สำคัญ ของเมืองพัทยารวมทั้ง การประสานงานกับ เจ้าหน้าที่ฝ่ายความ มั่นคง เจ้าหน้าที่ตำรวจ และเจ้าหน้าที่ของเมือง พัทยาในการดำเนินการ จัดการเหตุอย่างมี ประสิทธิภาพ									

ที่	โครงการ	วัตถุประสงค์	เป้าหมาย(ผลผลิตโครงการ)	งบประมาณ					ตัวชี้วัด(KPI)	ผลคาดว่าจะได้รับ	หน่วยงานที่รับผิดชอบหลัก
				๒๕๖๖ (บาท)	๒๕๖๗ (บาท)	๒๕๖๘ (บาท)	๒๕๖๙ (บาท)	๒๕๗๐ (บาท)			
๒	โครงการ ค่าใช้จ่ายเพื่อส่งเสริมขีดความสามารถระบบรักษาความปลอดภัยและกู้ภัยทางทะเล	- เพื่อให้เมืองพัทยามีบุคลากรในการรับแจ้งและช่วยสนับสนุนในการจัดการเหตุฉุกเฉินตามแนวชายหาดพิทยาหาดจอมเทียน หาดตาแหวนเกาะล้าน หรือหาดอื่น ๆ ตามที่เมืองพัทยา มอบหมาย - เมืองพัทยามีบุคลากรในการเฝ้าระวังบริเวณชายฝั่งสำหรับการดำเนินกิจกรรมทางน้ำ โดยเฉพาะในกรณีเกิดเหตุฉุกเฉินแก่นักท่องเที่ยวและประชาชน - เพื่อตรวจตราผู้ให้บริการเดินเรือโดยสารประจำทางให้ปฏิบัติตามกฎระเบียบที่ทางเมืองพัทยาได้กำหนดไว้ อย่างเคร่งครัด	ค่าใช้จ่ายเพื่อส่งเสริมขีดความสามารถระบบรักษาความปลอดภัยและกู้ภัยทางทะเล	๒๐,๐๐๐,๐๐๐	๒๐,๐๐๐,๐๐๐	๒๐,๐๐๐,๐๐๐	๒๐,๐๐๐,๐๐๐	๒๐,๐๐๐,๐๐๐	การแก้ไข ปัญหา และ รักษาความปลอดภัยทางทะเลแก่ ประชาชนและ นักท่องเที่ยวมี ประสิทธิภาพ เพิ่มขึ้น	- เมืองพัทยามีบุคลากรในการรับแจ้งเหตุและช่วยสนับสนุนในการจัดการเหตุแนวชายหาดต่าง ๆ ของเมืองพัทยา - มีการรักษาความปลอดภัยการกู้ภัยทางทะเลเพิ่มขึ้น - มีการตรวจสอบความพร้อมของนักท่องเที่ยวขณะขึ้น-ลงเรือโดยสารและความปลอดภัยของผู้โดยสารก่อนออกเดินทาง	สำนักปลัดเมืองพัทยา ฝ่ายป้องกันภัยพิบัติทางทะเล
รวม	๓๐๕,๐๐๐,๐๐๐			๖๑,๐๐๐,๐๐๐	๖๑,๐๐๐,๐๐๐	๖๑,๐๐๐,๐๐๐	๖๑,๐๐๐,๐๐๐	๖๑,๐๐๐,๐๐๐			

กลยุทธ์ที่ ๓ การยกระดับการจัดบริการสวัสดิการสังคม เพื่อแก้ไขปัญหาทางสังคม เช่น ด้านสุขภาพอนามัย การป้องกันโรคติดต่อ และการดูแลกลุ่มเปราะบาง ให้มีประสิทธิภาพและคุณภาพสูง  
 ๒.๓ แผนงานสังคมสงเคราะห์

ที่	โครงการ	วัตถุประสงค์	เป้าหมาย(ผลผลิตโครงการ)	งบประมาณ					ตัวชี้วัด(KPI)	ผลคาดว่าจะได้รับ	หน่วยงานที่รับผิดชอบหลัก
				๒๕๖๖ (บาท)	๒๕๖๗ (บาท)	๒๕๖๘ (บาท)	๒๕๖๙ (บาท)	๒๕๗๐ (บาท)			
๑	โครงการเงินอุดหนุน การสงเคราะห์เบี้ยยังชีพผู้ป่วยเอดส์	เพื่อช่วยเหลือผู้ป่วยเอดส์ให้มีคุณภาพชีวิตที่ดีขึ้น	ผู้ป่วยเอดส์ที่ได้รับการช่วยเหลือจากโครงการ	๑,๙๓๘,๐๐๐	๒,๑๓๑,๘๐๐	๒,๓๔๔,๙๐๐	๒,๕๗๙,๔๐๐	๒,๘๓๗,๔๐๐	ผู้ป่วยเอดส์ตามจำนวนที่มาลงทะเบียนเพื่อขอรับสิทธิ	ผู้ป่วยเอดส์ได้รับการสงเคราะห์จากรัฐอย่างทั่วถึง	สำนักสวัสดิการสังคม ฝ่ายสังคมสงเคราะห์
๒	โครงการเงินอุดหนุนการสงเคราะห์เบี้ยยังชีพความพิการ	เพื่อช่วยเหลือคนพิการให้มีคุณภาพชีวิตที่ดีขึ้น	คนพิการที่ได้รับการช่วยเหลือจากโครงการ	๑๔,๕๔๑,๖๐๐	๑๕,๙๙๕,๗๐๐	๑๗,๕๙๕,๓๐๐	๑๙,๓๕๔,๘๐๐	๒๑,๒๙๐,๓๐๐	คนพิการตามจำนวนที่มาลงทะเบียนเพื่อขอรับสิทธิ	คนพิการได้รับการสงเคราะห์จากรัฐอย่างทั่วถึง	สำนักสวัสดิการสังคม ฝ่ายส่งเสริมสวัสดิการสังคม
๓	โครงการเงินอุดหนุนการสงเคราะห์เบี้ยยังชีพผู้สูงอายุ	เพื่อช่วยเหลือผู้สูงอายุให้มีคุณภาพชีวิตที่ดีขึ้น	ผู้สูงอายุที่ได้รับการช่วยเหลือจากโครงการ	๑๐๖,๙๓๒,๐๐๐	๑๑๗,๖๒๕,๒๐๐	๑๒๙,๓๘๗,๗๐๐	๑๔๒,๓๒๖,๔๐๐	๑๕๖,๕๕๙,๑๐๐	ผู้สูงอายุตามจำนวนที่มาลงทะเบียนเพื่อขอรับสิทธิ	ผู้สูงอายุได้รับการสงเคราะห์จากรัฐอย่างทั่วถึง	สำนักสวัสดิการสังคม ฝ่ายส่งเสริมสวัสดิการสังคม
รวม	๗๕๓,๔๓๙,๖๐๐			๑๒๓,๔๑๑,๖๐๐	๑๓๕,๗๕๒,๗๐๐	๑๔๙,๓๒๗,๙๐๐	๑๖๔,๒๖๐,๖๐๐	๑๘๐,๖๘๖,๘๐๐			



## ยุทธศาสตร์ที่ ๒

### ยกระดับประสิทธิภาพโครงสร้างพื้นฐาน รองรับเขตพัฒนาพิเศษภาคตะวันออก

#### กลยุทธ์

- ๑) การสร้างและพัฒนาระบบขนส่งมวลชนเมืองพัทยา เพื่อเชื่อมต่อการขนส่ง ทางบก ทางราง และทางทะเล ให้มีมาตรฐานและประสิทธิภาพ เช่น รถไฟฟ้ารางเบา รถขนส่งสาธารณะที่ทันสมัย เพื่อรองรับการขยายตัวเขตพัฒนาพิเศษภาคตะวันออก
- ๒) การยกระดับโครงสร้างพื้นฐานเทคโนโลยีดิจิทัล เช่น อินเทอร์เน็ตความเร็วสูง แพลตฟอร์มกลาง และระบบสารสนเทศด้านบริหารและบริการ เพื่อรองรับการพัฒนานวัตกรรมทางเศรษฐกิจสมดุล
- ๓) การยกระดับคุณภาพโครงสร้างพื้นฐานเมืองพัทยาให้มีมาตรฐานสูง เช่น ทางเดินเท้า ศาลาที่พัก จุดจอดรถ สะพาน และไฟทางเดิน เป็นต้น โดยบูรณาการความร่วมมือระหว่างหน่วยงานภาครัฐและเอกชน
- ๔) การปรับปรุงแหล่งท่องเที่ยวเดิมของเมืองพัทยาให้มีความทันสมัยมีความปลอดภัยและรักษาวัฒนธรรมท้องถิ่นเดิม
- ๕) การยกระดับพื้นที่อยู่อาศัย เพื่อรองรับจำนวนประชากรจากการขยายตัวทางเศรษฐกิจในเขตพัฒนาพิเศษภาคตะวันออก

รายงานรายละเอียดโครงการพัฒนาที่ขอรับสนับสนุนงบประมาณจากหน่วยงานอื่น  
ทบทุนแผนพัฒนาเมืองพัทยา ฉบับที่ ๒ พ.ศ. ๒๕๖๖ - ๒๕๗๐ ครั้งที่ ๑/๒๕๖๖

**แผนยุทธศาสตร์ชาติ ๒๐ ปี (พ.ศ. ๒๕๖๑ - ๒๕๘๐)**

ประเด็นยุทธศาสตร์ ๒ ยุทธศาสตร์ชาติด้านการสร้างความสามารถในการแข่งขัน

**แผนพัฒนาเศรษฐกิจและสังคมแห่งชาติ ฉบับที่ ๑๓ (พ.ศ. ๒๕๖๖ - ๒๕๗๐)**

หมวดหมู่ที่ ๒ ไทยเป็นจุดหมายของการท่องเที่ยวที่เน้นคุณภาพและความยั่งยืน

หมวดหมู่ที่ ๕ ไทยเป็นประตูการค้าการลงทุนและยุทธศาสตร์ทางโลจิสติกส์ที่สำคัญของภูมิภาค

หมวดหมู่ที่ ๖ ไทยเป็นศูนย์กลางอุตสาหกรรมอิเล็กทรอนิกส์อัจฉริยะและอุตสาหกรรมดิจิทัลของอาเซียน

หมวดหมู่ที่ ๘ ไทยมีพื้นที่และเมืองอัจฉริยะที่น่าอยู่ ปลอดภัย เด็ดขาดได้อย่างยั่งยืน

**เป้าหมายการพัฒนาที่ยั่งยืน (Sustainable Development Goals : SDGs)**

เป้าหมายที่ ๖: สร้างหลักประกันเรื่องน้ำและการสุขาภิบาล ให้มีการจัดการอย่างยั่งยืนและมีสภาพพร้อมใช้สำหรับทุกคน

เป้าหมายที่ ๙: สร้างโครงสร้างพื้นฐานที่มีความยืดหยุ่นต่อการเปลี่ยนแปลง ส่งเสริมการพัฒนาอุตสาหกรรมที่ครอบคลุมและยั่งยืน และส่งเสริมนวัตกรรม

เป้าหมายที่ ๑๑: ทำให้เมืองและการตั้งถิ่นฐานของมนุษย์ มีความครอบคลุม ปลอดภัย ยืดหยุ่นต่อการเปลี่ยนแปลง และยั่งยืน

**ไทยแลนด์ ๔.๐**

มิติที่ ๑ ความมั่งคั่งทางเศรษฐกิจ (Economic Wealth)

**เป้าหมายการพัฒนาภาคตะวันออก (พ.ศ. ๒๕๖๖ - ๒๕๗๐)**

เป้าหมายที่ ๓ ยกระดับการท่องเที่ยวของภาคตะวันออกสู่การเป็นจุดหมายการท่องเที่ยวของโลก ที่เน้นคุณภาพและความยั่งยืน

เป้าหมายที่ ๕ พัฒนาพื้นที่และเมืองให้เป็นเมืองอัจฉริยะที่น่าอยู่เพื่อเสริมสร้างคุณภาพชีวิตที่ดีให้กับประชาชนทุกกลุ่มในพื้นที่

**โครงการพัฒนาเขตพัฒนาพิเศษภาคตะวันออก (Eastern Economic Corridor : EEC)**

ประเด็นยุทธศาสตร์ ๑ ขับเคลื่อนการลงทุนโครงการโครงสร้างพื้นฐานและโครงการสำคัญของอีอีซี

**แผนพัฒนากลุ่มจังหวัดภาคตะวันออก ๑ (ฉะเชิงเทรา ชลบุรี ระยอง) พ.ศ. ๒๕๖๖ - ๒๕๗๐**

๓) ส่งเสริมและพัฒนาสิ่งอำนวยความสะดวก สินค้า และการบริการด้านการท่องเที่ยว

## แผนพัฒนาจังหวัดชลบุรี (พ.ศ. ๒๕๖๖ - ๒๕๗๐)

ประเด็นการพัฒนาที่ ๔ ยกระดับประสิทธิภาพการบริหารจัดการภาครัฐและเอกชน โครงสร้างพื้นฐานและคมนาคม รองรับเขตพัฒนาพิเศษภาคตะวันออก

### ยุทธศาสตร์การพัฒนาขององค์กรปกครองส่วนท้องถิ่นในเขตจังหวัดชลบุรี

๓) การพัฒนาเกษตร / อุตสาหกรรมให้ได้มาตรฐาน

### นโยบาย Better Pattaya

เป้าหมายที่ ๑ แก้ปัญหาเร่งด่วนเรื่องเศรษฐกิจรายได้ การจ้างงาน

เป้าหมายที่ ๒ ยกระดับคุณภาพชีวิตคนพัทยา แก้ปัญหาน้ำท่วม และสิ่งแวดล้อม

เป้าหมายที่ ๓ สานต่อวิสัยทัศน์ “นิโอฟัทยา เพื่อการท่องเที่ยวอย่างยั่งยืน”

เป้าหมายที่ ๔ พัฒนาเทคโนโลยีและปฏิรูปการศึกษา ที่ตอบโจทย์โลกอนาคต

กลยุทธ์ที่ ๒ การสร้างและพัฒนาระบบขนส่งมวลชนเมืองพัทยา เพื่อเชื่อมต่อการขนส่ง ทางบก ทางราง และทางทะเล ให้มีมาตรฐานและประสิทธิภาพ เช่น รถไฟฟ้ารางเบา รถขนส่งสาธารณะที่ทันสมัย เพื่อรองรับการขยายตัวเขตพัฒนาพิเศษภาคตะวันออก

๑.๒ แผนงานการรักษาความสงบภายใน

ที่	โครงการ	วัตถุประสงค์	เป้าหมาย(ผลผลิตโครงการ)	งบประมาณ					ตัวชี้วัด(KPI)	ผลคาดว่าจะได้รับ	หน่วยงานที่รับผิดชอบหลัก	
				๒๕๖๖ (บาท)	๒๕๖๗ (บาท)	๒๕๖๘ (บาท)	๒๕๖๙ (บาท)	๒๕๗๐ (บาท)				
๑	โครงการปรับปรุงการจัดระเบียบการจราจรทางทะเลและแนวเขตว่ายน้ำหาดจอมเทียนเมืองพัทยา ตำบลนาเกลือ อำเภอบางละมุง จังหวัดชลบุรี	- เพื่อให้มีอุปกรณ์สำหรับแสดงแนวเขตว่ายน้ำ ไว้ป้องกัน การเกิดอันตรายจากเรือ ได้อย่างปลอดภัย - เพื่อป้องกันและแก้ปัญหาความไม่ปลอดภัยต่อนักท่องเที่ยว ประชาชนและผู้ประกอบการในการดำเนินกิจกรรมทางทะเลในเขตพื้นที่เมืองพัทยาให้เป็นรูปธรรม - เพื่อบูรณาการกับเครื่องมือและหน่วยงานที่เกี่ยวข้อง ในการป้องกันและ การป้องกันและแก้ไขปัญหาให้กับ	ดำเนินการปรับปรุง ดังนี้ ๑. เขตว่ายน้ำที่ ๒ เริ่มจากบริเวณ ชายหาดหน้าสวน น้ำพญาปาร์ค ถึง บริเวณ สภ.เมืองพัทยา สาขาซอย โค้งดง ตาล ๒. เขตว่ายน้ำที่ ๔ เริ่มจากบริเวณ ชายหาดหน้าศูนย์ ประชาสัมพันธ์ (หน้าร้านอาคาร คริวเซิร์ฟ) ถึง บริเวณหน้าปาก ซอย ๗ ๓. เขตว่ายน้ำที่ ๕ เริ่มจากบริเวณ ชายหาดหน้า ร้านอาหารป่าเวก	๙๑,๒๗๔,๐๐๐						- มีจำนวน อุปกรณ์สำหรับแสดงเขตว่ายน้ำ จำนวน ๘ เขต - จำนวนอุบัติเหตุ ทางทะเล ลดลง	- ลดการ สูญเสียชีวิต และ ทรัพย์สิน ของประชาชน และ นักท่องเที่ยว สถาน ประกอบการ ต่างๆ สถานที่ราชการ - นักท่องเที่ยว และประชาชน ทัวไปรู้สึก มั่นใจและ ปลอดภัยใน การใช้บริการ แหล่งท่องเที่ยว เมืองพัทยา - เพิ่มปริมาณ นักท่องเที่ยว จาก การยกระดับ	สำนักปลัดเมืองพัทยา ฝ่ายควบคุมความปลอดภัยทางทะเล

ที่	โครงการ	วัตถุประสงค์	เป้าหมาย(ผลผลิตโครงการ)	งบประมาณ					ตัวชี้วัด(KPI)	ผลคาดว่าจะได้รับ	หน่วยงานที่รับผิดชอบหลัก
				๒๕๖๖ (บาท)	๒๕๖๗ (บาท)	๒๕๖๘ (บาท)	๒๕๖๙ (บาท)	๒๕๗๐ (บาท)			
		นักท่องเที่ยวอย่างมี ประสิทธิภาพ - เพื่อสร้างความ เชื่อมั่นกับ นักท่องเที่ยวและ ภาพลักษณ์ที่ดีต่อ เมืองพัทยา	ถึงหน้าสำนักงาน บริษัทวิวะทะเลจอม เทียนคอนโด ๔. เขตว่ายน้ำที่ ๖ เริ่มจากบริเวณ ชายหาดหน้าสนาม กีฬาบอลเลย์บอล จอมเทียน ถึง บริเวณ หน้าบาร์บิกบูล ๕. เขตว่ายน้ำที่ ๖ เริ่มจากบริเวณ ชายหาดหน้าสนาม กีฬาบอลเลย์บอล จอมเทียน ถึง บริเวณหน้าบาร์ บิกบูล ๖. เขตว่ายน้ำที่ ๗ เริ่มจากบริเวณ ชายหาดหน้าตัน ข้าวรีสอร์ท ถึง ๗. บริเวณหน้า หมู่บ้านวิลล่านาวิน เขตว่ายน้ำที่ ๘ เริ่ม จากบริเวณ							มาตรฐาน ความ ปลอดภัยและ ความสวยงาม ของแนวเขต ว่ายน้ำทำให้ นักท่องเที่ยว เล่นน้ำได้อย่าง ปลอดภัย	

ที่	โครงการ	วัตถุประสงค์	เป้าหมาย(ผลผลิตโครงการ)	งบประมาณ					ตัวชี้วัด(KPI)	ผลคาดว่าจะได้รับ	หน่วยงานที่รับผิดชอบหลัก
				๒๕๖๖ (บาท)	๒๕๖๗ (บาท)	๒๕๖๘ (บาท)	๒๕๖๙ (บาท)	๒๕๗๐ (บาท)			
			ชายหาดหน้าวัดกระทิงทองถึงบริเวณหน้าเดอะนาวาสีไฮเทล ๘. เขตว่ายนํ้าที่ ๙ เริ่มจากบริเวณชายหาดหน้าสถานอบรมคริสเตียนแบ็บติส								
๒	โครงการปรับปรุงการจัดระเบียบการจราจรทางทะเลและแนวเขตว่ายนํ้าเมืองพัทยา ๑๗ เขต ตำบลนาเกลือ อำเภอบางละมุง จังหวัดชลบุรี	- เพื่อให้มีอุปกรณ์สำหรับแสดงแนวเขตว่ายนํ้า ไว้ป้องกัน การเกิดอันตรายจากเรือได้อย่างปลอดภัย - เพื่อป้องกันและแก้ปัญหาความไม่ปลอดภัยต่อนักท่องเที่ยว ประชาชนและผู้ประกอบการในการดำเนินกิจกรรมทางทะเลในเขตพื้นที่เมืองพัทยาให้เป็นรูปธรรม - เพื่อบูรณาการกับ	ดำเนินการปรับปรุงดังนี้ ๑. ติดตั้งทุ่นเขตว่ายนํ้าชายหาดจอมเทียน เขตว่ายนํ้าที่ ๑ เริ่มจากบริเวณชายหาดหน้าอาคารทาวน์เฮ้าส์ บ้านเลขที่ ๓๕๒/๑๗ ถนนพรตำหนัก ซอย ๕ ถึงบริเวณบ้านอุ้ทองคอนโด ความยาว ๑๐๐เมตร ห่างจากฝั่งลงไปทะเล ๑๕๐ เมตร	๑๖๘,๐๙๖,๐๐๐					- มีจำนวนอุปกรณ์สำหรับแสดงเขตว่ายนํ้า จำนวน ๑๗ เขต - จำนวนอุบัติเหตุทางทะเลลดลง	- ลดการสูญเสียชีวิตและทรัพย์สินของประชาชน และนักท่องเที่ยว สถานประกอบการต่าง ๆ สถานที่ราชการ - นักท่องเที่ยวและประชาชนทั่วไปรู้สึกมั่นใจและปลอดภัยในการใช้บริการ	สำนักปลัดเมืองพัทยา ฝ่ายป้องกันภัยพิบัติทางทะเล

ที่	โครงการ	วัตถุประสงค์	เป้าหมาย(ผลผลิตโครงการ)	งบประมาณ					ตัวชี้วัด(KPI)	ผลคาดว่าจะได้รับ	หน่วยงานที่รับผิดชอบหลัก
				๒๕๖๖ (บาท)	๒๕๖๗ (บาท)	๒๕๖๘ (บาท)	๒๕๖๙ (บาท)	๒๕๗๐ (บาท)			
		เครื่องมือและหน่วยงานที่เกี่ยวข้องในการป้องกันและแก้ไขปัญหาภัยน้ำท่วมอย่างมีประสิทธิภาพ - เพื่อสร้างความเชื่อมั่นกับนักท่องเที่ยวและภาพลักษณ์ที่ดีต่อเมืองพัทยา	๒. ติดตั้งหุ่นเซตว่ายนํ้าชายหาดจอมเทียน เขตว่ายนํ้าที่ ๓ เริ่มจากบริเวณชายหาดหน้าโรงแรมจอมเทียน พลาซ่า คอนโดเทล ถนนทัพพระยา ความยาว ๖๓ เมตร ห่างจากฝั่งลงไปทะเล ๑๕๐ เมตร ๓. ติดตั้งหุ่นเซตว่ายนํ้าชายหาดจอมเทียน เขตว่ายนํ้าที่ ๑๐ เริ่มจากบริเวณชายหาดหน้าโรงแรมวิททะเล คอนโด ๘ ความยาว ๖๐ เมตร ห่างจากฝั่งลงไปทะเล ๑๕๐ เมตร ๔. ติดตั้งหุ่นเซต							แหล่งท่องเที่ยวเมืองพัทยา - เพิ่มปริมาณนักท่องเที่ยวจากการยกระดับมาตรฐานความปลอดภัยและความสวยงามของแนวเขตว่ายนํ้าทำให้นักท่องเที่ยวเล่นน้ำได้อย่างปลอดภัย	

ที่	โครงการ	วัตถุประสงค์	เป้าหมาย(ผลผลิตโครงการ)	งบประมาณ					ตัวชี้วัด(KPI)	ผลคาดว่าจะได้รับ	หน่วยงานที่รับผิดชอบหลัก
				๒๕๖๖ (บาท)	๒๕๖๗ (บาท)	๒๕๖๘ (บาท)	๒๕๖๙ (บาท)	๒๕๗๐ (บาท)			
			<p>วางน้ำชายหาดจอมเทียนเขตว่ายนน้ำที่ ๑๑ เริ่มจากบริเวณชายหาดหน้าโรงแรมบ้านสวน รีสอร์ทถึงปากซอยจอมเทียน ๑๕ ความยาว ๗๑ เมตร ห่างจากฝั่งลงไปทะเล ๑๕๐ เมตร</p> <p>๕. ติดตั้งทุ่นเขตวางน้ำชายหาดจอมเทียน เขตว่ายนน้ำที่ ๑๒ เริ่มจากบริเวณชายหาดหน้าโรงแรมซีไซด์ จอมเทียนบีชถึงบริเวณร้านอาหารพลอย ทะเล ความยาว ๑๒๑ เมตร ห่างจากชายฝั่งลงไปทะเล ๑๕๐ เมตร</p>								



ที่	โครงการ	วัตถุประสงค์	เป้าหมาย(ผลผลิตโครงการ)	งบประมาณ					ตัวชี้วัด(KPI)	ผลคาดว่าจะได้รับ	หน่วยงานที่รับผิดชอบหลัก
				๒๕๖๖ (บาท)	๒๕๖๗ (บาท)	๒๕๖๘ (บาท)	๒๕๖๙ (บาท)	๒๕๗๐ (บาท)			
			๖. ติดตั้งหุ่นเขต ว่ายน้ำชายหาด พัทยาเขตว่ายน้ำที่ ๑ เริ่มจากบริเวณ ชายหาด หน้าผับ เฮนรี่เจบีม โรงแรมอมารีรี สอร์ท ถึงหน้า ร้านอาหารกรีนทรี (ใกล้ซอย ๑) ความ ยาว ๑๔๓ เมตร ห่างจากฝั่งลงไปใ ทะเล ๑๕๐ เมตร ๗. ติดตั้งหุ่นเขต ว่ายน้ำชายหาด พัทยาเขตว่ายน้ำที่ ๒ เริ่มจากบริเวณ ชายหาดหน้า โรงแรมทรอปิคคา นำถึงหน้าโรงแรม ทวินปาล์มรีสอร์ท ความยาว ๑๖๕ เมตร ห่างจากฝั่งลง ไปในทะเล ๑๕๐ เมตร								

ที่	โครงการ	วัตถุประสงค์	เป้าหมาย(ผลผลิตโครงการ)	งบประมาณ					ตัวชี้วัด(KPI)	ผลคาดว่าจะได้รับ	หน่วยงานที่รับผิดชอบหลัก
				๒๕๖๖ (บาท)	๒๕๖๗ (บาท)	๒๕๖๘ (บาท)	๒๕๖๙ (บาท)	๒๕๗๐ (บาท)			
			๘. ติดตั้งหุ่นเขต ว่ายน้ำชายหาด พทยาเขตว่ายน้ำที่ ๓ เริ่มจากบริเวณ ชายหาด หน้า ร้านอาหารปลา ทองซีฟู้ดถึงบาร์ เปียร์มีเตอร์ ๙๙ ข้างซอย ๗ ความ ยาว ๑๖๑ เมตร ห่างจากชายฝั่งลง ไปใน ทะเล ๑๕๐ เมตร								
			๙. ติดตั้งหุ่นเขต ว่ายน้ำชายหาด พทยาเขตว่ายน้ำที่ ๔ เริ่มจากบริเวณ ชายหาดหน้า อาคารชุดวิวทะเล พทยาบีชคอนโดถึง โรงแรมสยามเบย์ วิว ความยาว ๑๒๐ เมตร ห่างจากฝั่งลง ไปในทะเล๑๕๐ เมตร								

ที่	โครงการ	วัตถุประสงค์	เป้าหมาย(ผลผลิตโครงการ)	งบประมาณ					ตัวชี้วัด(KPI)	ผลคาดว่าจะได้รับ	หน่วยงานที่รับผิดชอบหลัก
				๒๕๖๖ (บาท)	๒๕๖๗ (บาท)	๒๕๖๘ (บาท)	๒๕๖๙ (บาท)	๒๕๗๐ (บาท)			
			<p>๑๐. ติดตั้งทุ่นเขตว่ายน้ำชายหาด พัทยาเขตว่ายน้ำที่ ๕ เริ่มจากบริเวณ ชายหาดซอย ๑๓ ถึงหน้าร้านพิชซ่า ฮีทิติคูนัยการค้ำ รอยัลการ์เด้นพลาซ่า พัทยา ความยาว ๑๔๔ เมตร ห่างจากฝั่งลงไป ในทะเล ๑๕๐ เมตร</p> <p>๑๑. ติดตั้งทุ่นเขตว่ายน้ำหาดวงค์ อมาตย์เขตว่ายน้ำที่ ๑ บริเวณ ชายหาดหน้า โรงแรมเซ็นทารา แกรนด์มีراجความยาว ๑๒๐ เมตร ห่างจากฝั่งลงไป ในทะเล ๑๕๐ เมตร</p> <p>๑๒. ติดตั้งทุ่นเขตว่ายน้ำหาดวงค์ อมาตย์เขตว่ายน้ำ</p>								

ที่	โครงการ	วัตถุประสงค์	เป้าหมาย(ผลผลิตโครงการ)	งบประมาณ					ตัวชี้วัด(KPI)	ผลคาดว่าจะได้รับ	หน่วยงานที่รับผิดชอบหลัก
				๒๕๖๖ (บาท)	๒๕๖๗ (บาท)	๒๕๖๘ (บาท)	๒๕๖๙ (บาท)	๒๕๗๐ (บาท)			
			<p>ที่ ๒ บริเวณชายหาดหน้าคอนโดสรายูชล ความยาว ๑๓๐ เมตร ห่างจากฝั่งลงไปทะเล ๑๕๐ เมตร</p> <p>๑๓. ติดตั้งหุ่นเขตว่ายน้ำหาดวงศ์ อมาตย์ เขตว่ายน้ำ</p> <p>ที่ ๓ บริเวณชายหาดหน้าโรงแรมพลูแมน ไอศวรรย์ ความยาว ๗๙ เมตร ห่างจากฝั่งลงไปทะเล ๑๕๐ เมตร</p> <p>๑๔. ติดตั้งหุ่นเขตว่ายน้ำหาดวงศ์ อมาตย์ เขตว่ายน้ำ</p> <p>ที่ ๔ บริเวณชายหาดหน้าโรงแรมลองบีช ความยาว ๔๑ เมตร ห่างจากฝั่งลง</p>								

ที่	โครงการ	วัตถุประสงค์	เป้าหมาย(ผลผลิตโครงการ)	งบประมาณ					ตัวชี้วัด(KPI)	ผลคาดว่าจะได้รับ	หน่วยงานที่รับผิดชอบหลัก
				๒๕๖๖ (บาท)	๒๕๖๗ (บาท)	๒๕๖๘ (บาท)	๒๕๖๙ (บาท)	๒๕๗๐ (บาท)			
			<p>ไปในทะเล ๑๕๐ เมตร</p> <p>๑๕. ติดตั้งทุ่นเขตว่ายน้ำหาดวงค์อมาตย์ เขตว่ายน้ำที่ ๕ บริเวณชายหาดหน้าคอนโดพาร์คบีช ความยาว ๓๙ เมตร ห่างจากฝั่งลงไปในทะเล ๑๕๐ เมตร</p> <p>๑๖. ติดตั้งทุ่นเขตว่ายน้ำหาดวงค์อมาตย์ เขตว่ายน้ำที่ ๖ บริเวณชายหาดหน้าโรงแรมการ์เด็นท์ คลิฟรีสอร์ทแอนด์สปา ความยาว ๘๐ เมตร ห่างจากฝั่งลงไปใน ทะเล ๑๕๐ เมตร</p> <p>๑๗. ติดตั้งทุ่นเขตว่ายน้ำหาดวงค์</p>								

ที่	โครงการ	วัตถุประสงค์	เป้าหมาย(ผลผลิตโครงการ)	งบประมาณ					ตัวชี้วัด(KPI)	ผลคาดว่าจะได้รับ	หน่วยงานที่รับผิดชอบหลัก
				๒๕๖๖ (บาท)	๒๕๖๗ (บาท)	๒๕๖๘ (บาท)	๒๕๖๙ (บาท)	๒๕๗๐ (บาท)			
			อมาตย์ เขตว้ายน้ำที่ ๗ บริเวณชายหาดหน้าโรงแรมการ์เด็นท์ซีวิว ความยาว ๘๐ เมตร ห่างจากฝั่งลงไปในทะเล ๑๕๐ เมตร								
๓	โครงการว่าจ้างที่ปรึกษาการศึกษาความเหมาะสม ออกแบบและศึกษาผลกระทบสิ่งแวดล้อมการพัฒนา ระบบขนส่งสาธารณะเมืองพัทยาและขนส่งสาธารณะเมืองพัทยาในรูปแบบรถไฟฟ้า อำเภอบางละมุง จังหวัดชลบุรี ระยะที่ ๒	- เพื่อจ้างที่ปรึกษาจัดทำรายงาน - เพื่อการพัฒนา ระบบขนส่งสาธารณะและโครงการข่ายในเขตพื้นที่เมืองพัทยาและเชื่อมต่อกับพื้นที่โดยรอบและศึกษาความเหมาะสมและ ออกแบบกรอบรายละเอียด (Definitive Design) ของโครงการฯ สายสีม่วง	ศึกษาความเหมาะสมออกแบบและศึกษาผลกระทบสิ่งแวดล้อม การพัฒนาระบบขนส่งสาธารณะเมืองพัทยาในรูปแบบรถไฟฟ้า	๕๙,๔๘๓,๔๐๐					รายงานผลการศึกษาของโครงการ จำนวน ๑ ฉบับ	ผลการศึกษา ความเหมาะสม ออกแบบและ ผลการศึกษา ผลกระทบ สิ่งแวดล้อม การพัฒนาระบบขนส่ง สาธารณะเมืองพัทยา ในรูปแบบรถไฟฟ้า	สำนักช่างฝ่ายออกแบบ การจราจร และคมนาคม
รวม	๓๑๘,๘๕๓,๔๐๐			๑๕๐,๗๕๗,๔๐๐	๑๖๘,๐๙๖,๐๐๐						

๓.๑ แผนงานอุตสาหกรรมและการโยธา

ที่	โครงการ	วัตถุประสงค์	เป้าหมาย(ผลผลิตโครงการ)	งบประมาณ					ตัวชี้วัด(KPI)	ผลคาดว่าจะได้รับ	หน่วยงานที่รับผิดชอบหลัก
				๒๕๖๖ (บาท)	๒๕๖๗ (บาท)	๒๕๖๘ (บาท)	๒๕๖๙ (บาท)	๒๕๗๐ (บาท)			
๑	โครงการปรับปรุงท่าเทียบเรือเมืองพัทยา ตำบลหนองปรือ อำเภอบางละมุง จังหวัดชลบุรี	- เพื่อความเป็นระเบียบเรียบร้อยสวยงาม - เพื่อความปลอดภัยของประชาชน และนักท่องเที่ยวที่มาใช้บริการ	ปรับปรุงท่าเทียบเรือเมืองพัทยา	๕๐,๐๐๐,๐๐๐					จำนวนรายการสิ่งก่อสร้างที่ได้รับการพัฒนา	ประชาชนและนักท่องเที่ยวได้รับความปลอดภัยและความสะดวกในการใช้พื้นที่บริเวณท่าเทียบเรือแหลมบาลีฮาย	สำนักช่างฝ่ายวิศวกรรมโยธา
๒	โครงการก่อสร้างปรับปรุงการจัดระเบียบการจราจรทางทะเล และแนวเขตว่ายน้ำเกาะล้านเมืองพัทยา อำเภอบางละมุง จังหวัดชลบุรี	- เพื่อจัดระเบียบชายหาดเกาะล้านเมืองพัทยาให้มีความสวยงามเป็นระเบียบเรียบร้อย - เพื่อป้องกันอุบัติเหตุให้กับนักท่องเที่ยวที่ลงเล่นน้ำชายหาดเกาะล้านเมืองพัทยา	ติดตั้งท่อนเขตว่ายน้ำ จำนวน ๔ ท่อได้แก่หาดแสมหาดตาแหวนหาดเทียนและหาดตายาย	๗๖,๐๐๐,๐๐๐					- ท่อนแนวเขตว่ายน้ำ จำนวน ๔ ท่อ ความยาว ไม่น้อยกว่า ๓,๔๐๐ เมตร เชิงคุณภาพ ลดจำนวนอุบัติเหตุที่เกิดกับนักท่องเที่ยว ถูกเรือเฉี่ยวชน	- ป้องกันอุบัติเหตุทางน้ำที่เกิดขึ้นบริเวณชายหาด เป้าหมายลดการบาดเจ็บและเสียชีวิตของนักท่องเที่ยว - สร้างความเชื่อมั่นให้นักท่องเที่ยวในเรื่องความปลอดภัย มีนักท่องเที่ยวลงเล่นน้ำมากขึ้นทำให้มีการจับจ่ายใช้สอยมากขึ้น กระตุ้นเศรษฐกิจสร้างรายได้ให้กับประชาชนและผู้ประกอบการ	เมืองพัทยา สาขาเกาะล้าน ฝ่ายป้องกันและบรรเทาสาธารณภัย
รวม	๑๒๖,๐๐๐,๐๐๐			๑๒๖,๐๐๐,๐๐๐							

กลยุทธ์ที่ ๑ การยกระดับโครงสร้างพื้นฐานเทคโนโลยีดิจิทัล เช่น อินเทอร์เน็ตความเร็วสูง แพลตฟอร์มกลาง และระบบสารสนเทศด้านบริหารและบริการ เพื่อรองรับการพัฒนานวัตกรรมทางเศรษฐกิจ  
 สมดุล

๑.๑ แผนงานบริหารงานทั่วไป

ที่	โครงการ	วัตถุประสงค์	เป้าหมาย (ผลผลิตโครงการ)	งบประมาณ					ตัวชี้วัด(KPI)	ผลคาดว่าจะได้รับ	หน่วยงานที่รับผิดชอบหลัก
				๒๕๖๖ (บาท)	๒๕๖๗ (บาท)	๒๕๖๘ (บาท)	๒๕๖๙ (บาท)	๒๕๗๐ (บาท)			
๑	โครงการปรับปรุงและเพิ่มประสิทธิภาพระบบสายน้ำสัญญาณใยแก้วนำแสงแบบฝังใต้ดินเมืองพัทยา อำเภอบางละมุง จังหวัดชลบุรี	- เพื่อสนับสนุนการสร้างความปลอดภัยในชีวิตและทรัพย์สินของประชาชนให้เกิดความอุ่นใจในการดำเนินชีวิตประจำวัน - เพื่อเป็นเครื่องมือสนับสนุนในการป้องปรามการเกิดอาชญากรรม สนับสนุนการสร้างเครือข่ายชุมชนเมืองพัทยาให้เข้มแข็ง สนับสนุนการแก้ไขปัญหาเสพติด รวมทั้งเพิ่มประสิทธิภาพในการเฝ้าระวังป้องกันภัยจากอาชญากรรม และภัยคุกคามต่าง ๆ ในเขตเมือง	ดำเนินการติดตั้งสายนำสัญญาณใยแก้วนำแสงลงใต้ดินระยะที่ ๖,๗,๘	๒๐,๐๐๐,๐๐๐	๒๐,๐๐๐,๐๐๐	๒๐,๐๐๐,๐๐๐			มีระบบสายนำสัญญาณใยแก้วนำแสงฝังใต้ดิน	- ระบบกล้องโทรทัศน์วงจรปิดในเมืองพัทยาสามารถใช้งานได้อย่างต่อเนื่อง สมบูรณ์และมีประสิทธิภาพสูงสุด - สร้างความเชื่อมั่นและภาพลักษณ์ที่ดีให้กับการท่องเที่ยวเมืองพัทยา	สำนักยุทธศาสตร์และงบประมาณ ฝ่ายการสื่อสาร



ที่	โครงการ	วัตถุประสงค์	เป้าหมาย (ผลผลิตโครงการ)	งบประมาณ					ตัวชี้วัด(KPI)	ผลคาดว่าจะ ได้รับ	หน่วยงานที่ รับผิดชอบ หลัก
				๒๕๖๖ (บาท)	๒๕๖๗ (บาท)	๒๕๖๘ (บาท)	๒๕๖๙ (บาท)	๒๕๗๐ (บาท)			
		พักยา - เพื่อสร้างความ เชื่อมมั่นและ ภาพลักษณ์ที่ดี ให้กับการท่องเที่ยว เป็นเมืองท่องเที่ยว หลักที่นักท่องเที่ยว ให้ความสนใจอันดับ ต้น ๆ - เพื่อติดตั้งระบบ สายนำสัญญาณใย แก้วนำแสงแบบฝัง ใต้ดิน - เพื่อช่วยแก้ไข ปัญหาการสูญเสีย ข้อมูลภาพเนื่องจาก ความชำรุดเสียหาย จากระบบสายนำ สัญญาณใยแก้ว นำแสง									
รวม	๖๐,๐๐๐,๐๐๐			๒๐,๐๐๐,๐๐๐	๒๐,๐๐๐,๐๐๐	๒๐,๐๐๐,๐๐๐					

กลยุทธ์ที่ ๓ การยกระดับคุณภาพโครงสร้างพื้นฐานเมืองพัทยา ให้มีมาตรฐานสูง เช่น ทางเดินเท้า ศาลาที่พัก จุดจอดรถ สะพาน และไฟทางเดิน เป็นต้น โดยบูรณาการความร่วมมือระหว่างหน่วยงานภาครัฐและเอกชน

๑.๒ แผนงานการรักษาความสงบภายใน

ที่	โครงการ	วัตถุประสงค์	เป้าหมาย (ผลผลิตโครงการ)	งบประมาณ					ตัวชี้วัด (KPI)	ผลคาดว่าจะ ได้รับ	หน่วยงานที่ รับผิดชอบ หลัก
				๒๕๖๖ (บาท)	๒๕๖๗ (บาท)	๒๕๖๘ (บาท)	๒๕๖๙ (บาท)	๒๕๗๐ (บาท)			
๑	โครงการปรับปรุงระบบสัญญาณไฟจราจรด้วยระบบคอมพิวเตอร์ ATC ระยะเวลา ๕ ตำบลนาเกลือ อำเภอบางละมุง จังหวัดชลบุรี	เพื่อให้เกิดการพัฒนา ระบบสัญญาณไฟจราจร อย่างมีประสิทธิภาพ ทันท่วงทีเกิดความปลอดภัยของผู้ใช้รถ ใช้ถนนและเกิดการเชื่อมต่อแบบเต็มพื้นที่ในเขตเมืองพัทยา	ดำเนินการปรับปรุงและพัฒนา ระบบสัญญาณไฟจราจรด้วยระบบคอมพิวเตอร์ ATC ระยะเวลา ๕ ตำบลนาเกลือ	๒๐,๐๒๘,๓๐๐					จำนวนรายการ สิ่งก่อสร้างที่ได้รับการ พัฒนา	- มีแผนการพัฒนาระบบคอมพิวเตอร์ ATC ในการควบคุมระบบสัญญาณไฟจราจร SCATS ให้เกิดการพัฒนาระบบสัญญาณไฟจราจรอย่างมีประสิทธิภาพ และเกิดการเชื่อมต่อแบบเต็มพื้นที่ในเขตเมืองพัทยา - มีระบบสัญญาณไฟจราจรที่ทันสมัย เชื่อมต่อแบบเต็มพื้นที่ในเขตเมืองพัทยา	สำนักช่างฝ่ายระบบการจราจร

ที่	โครงการ	วัตถุประสงค์	เป้าหมาย (ผลผลิตโครงการ)	งบประมาณ					ตัวชี้วัด (KPI)	ผลคาดว่าจะ ได้รับ	หน่วยงานที่ รับผิดชอบ หลัก
				๒๕๖๖ (บาท)	๒๕๖๗ (บาท)	๒๕๖๘ (บาท)	๒๕๖๙ (บาท)	๒๕๗๐ (บาท)			
										เมืองพัทยา - เป็นการสร้าง ภาพลักษณ์ที่ดี และสร้างความ เชื่อมั่นให้กับ ประชาชนและ นักท่องเที่ยว โดยเฉพาะใน ด้านความ ปลอดภัยใน ชีวิตและ ทรัพย์สินเป็น การเพิ่มความ ปลอดภัยใน การ ขับขี่ของ ผู้ใช้รถใช้ถนน	
รวม	๓๐,๐๐๐,๐๐๐			๓๐,๐๐๐,๐๐๐							

๓.๑ แผนงานอุตสาหกรรมและการโยธา

ที่	โครงการ	วัตถุประสงค์	เป้าหมาย (ผลผลิต โครงการ)	งบประมาณ					ตัวชี้วัด(KPI)	ผลคาดว่าจะ ได้รับ	หน่วยงานที่ รับผิดชอบ หลัก
				๒๕๖๖ (บาท)	๒๕๖๗ (บาท)	๒๕๖๘ (บาท)	๒๕๖๙ (บาท)	๒๕๗๐ (บาท)			
๑	โครงการปรับปรุง ผิวจราจรถนน สุขุมวิทบริเวณ แยกไฟแดง จำนวน ๔ จุด ตำบลหนองปรือ อำเภอบางละมุง จังหวัดชลบุรี	- เพื่อพัฒนาระบบ คมนาคมขนส่งของ เมืองพัทยาให้มีความ คล่องตัวสูง และ เพียงพอต่อ ปริมาณ การเดินทางที่ขยายตัว ขึ้นของประชาชนและ นักท่องเที่ยว - เพื่อปรับปรุง ซ่อมแซมและบำรุง รักษาผิวจราจรให้มี ความแข็งแรง	ปรับปรุงผิว จราจรถนน สุขุมวิทบริเวณ แยกไฟแดง จำนวน ๔ จุด ดังนี้ ๑. แยกไฟแดง นาเกลือ ๒. แยกไฟแดง ถนนพญาเหนือ ๓. แยกไฟแดง ถนนเทพ ประสิทธิ์ ๔. แยกไฟแดง ถนนชัยพฤกษ์	๔๙,๖๕๐,๐๐๐					จำนวน รายการ สิ่งก่อสร้างที่ ได้รับการ พัฒนา	ประชาชนและ นักท่องเที่ยว ได้รับความ ปลอดภัยและ ความสะดวกใน การใช้พื้นที่ บริเวณถนน สุขุมวิท	สำนักช่าง ฝ่าย วิศวกรรม โยธา
๒	โครงการปรับปรุง สะพานเมือง พญา ๑ ตำบลนาเกลือ อำเภอบางละมุง จังหวัดชลบุรี	เพื่อความเป็นระเบียบ เรียบร้อยสวยงามและ ความปลอดภัยของ พื้นที่บริเวณชุมชน นาเกลือ	ปรับปรุง ซ่อมแซมสะพาน เมืองพญา ๑	๔,๕๐๐,๐๐๐					จำนวน รายการ สิ่งก่อสร้างที่ได้ รับการพัฒนา	ประชาชนและ นักท่องเที่ยว ได้รับความ ปลอดภัยและ ความสะดวกใน การใช้พื้นที่ บริเวณชุมชน นาเกลือ	สำนักช่าง ฝ่าย วิศวกรรม โยธา

ที่	โครงการ	วัตถุประสงค์	เป้าหมาย (ผลผลิต โครงการ)	งบประมาณ					ตัวชี้วัด(KPI)	ผลคาดว่าจะ ได้รับ	หน่วยงานที่ รับผิดชอบ หลัก
				๒๕๖๖ (บาท)	๒๕๖๗ (บาท)	๒๕๖๘ (บาท)	๒๕๖๙ (บาท)	๒๕๗๐ (บาท)			
๓	โครงการปรับปรุง ผิวจราจร ถนน พญาสายสาม (บริเวณแยก พญากลางถึง แยกทัพพระยา) ตำบลหนองปรือ อำเภอบางละมุง จังหวัดชลบุรี	- เพื่อพัฒนาระบบ คมนาคมขนส่งของ เมืองพญาให้มีความ คล่องตัวสูง และ เพียงพอต่อปริมาณ การเดินทางที่ขยายตัว ของจำนวนประชาชน และ นักท่องเที่ยว - เพื่อปรับปรุง ซ่อมแซมและ บำรุงรักษาผิวจราจร ให้มีความแข็งแรง	ปรับปรุงผิว จราจรถนน พญาสายสาม (บริเวณแยก พญากลางถึง แยกทัพพระยา)	๒๓,๕๐๐,๐๐๐					จำนวน รายการ สิ่งก่อสร้างที่ ได้รับการ พัฒนา	ประชาชนและ นักท่องเที่ยว ได้รับความ ปลอดภัยและ ความสะดวกใน การใช้พื้นที่ บริเวณแยก พญากลางถึง แยกทัพพระยา	สำนักช่าง ฝาย วิศวกรรม โยธา
๔	โครงการปรับปรุง ผิวจราจรแอส ฟัลท์ติกคอนกรีต บริเวณเขา ส.ท.ร. ๕ ถึงแยก สายสาม ตำบลหนองปรือ อำเภอบางละมุง จังหวัดชลบุรี	- เพื่อพัฒนาระบบ คมนาคมขนส่งของ เมืองพญาให้มีความ คล่องตัวสูง และ เพียงพอต่อ ปริมาณ การเดินทางที่ขยายตัว ขึ้นของประชาชนและ นักท่องเที่ยว - เพื่อปรับปรุง ซ่อมแซมและบำรุง รักษาผิวจราจรให้ม ีความแข็งแรง	ปรับปรุงผิว จราจรแอสฟัลท์ ติกคอนกรีต บริเวณเขา ส.ท.ร. ๕ ถึงแยกสายสาม	๑๑,๗๒๐,๐๐๐					จำนวน รายการ สิ่งก่อสร้างที่ ได้รับการ พัฒนา	ประชาชนและ นักท่องเที่ยว ได้รับความ ปลอดภัยและ ความสะดวกใน การใช้พื้นที่ บริเวณเขา ส.ท.ร. ๕ ถึงแยก สายสาม	สำนักช่าง ฝาย วิศวกรรม โยธา

ที่	โครงการ	วัตถุประสงค์	เป้าหมาย (ผลผลิต โครงการ)	งบประมาณ					ตัวชี้วัด(KPI)	ผลคาดว่าจะ ได้รับ	หน่วยงานที่ รับผิดชอบ หลัก
				๒๕๖๖ (บาท)	๒๕๖๗ (บาท)	๒๕๖๘ (บาท)	๒๕๖๙ (บาท)	๒๕๗๐ (บาท)			
๕	โครงการปรับปรุงระบบไฟฟ้าแสงสว่างและตรวจสอบควบคุมการทำงานของอุปกรณ์อำนวยความสะดวกบนท้องถนนในพื้นที่ตำบลหนองปรือ อำเภอบางละมุง จังหวัดชลบุรี	เพื่อลดปัญหาในการเกิดอุบัติเหตุในการใช้เส้นทางสัญจรกลางคืนและช่วยลดปัญหาอาชญากรรมในพื้นที่เขตเมืองพัทยาเป็นการพัฒนาและเพิ่มประสิทธิภาพการเดินทางบนท้องถนนในเขตเมืองพัทยาที่เป็นบริเวณพื้นที่เสี่ยงและจุดอันตรายของเมืองพัทยา - เพื่อดำเนินการติดตั้งอุปกรณ์ป้องกันในรูปแบบ Smart Circuit Breaker ในตรวจสอบและควบคุมการทำงานของอุปกรณ์อำนวยความสะดวกเพื่อลดและป้องกันอุบัติเหตุที่เกิดจากปัญหาการไม่ทำงานของอุปกรณ์อำนวยความสะดวก	ปรับปรุงระบบไฟฟ้าแสงสว่างและตรวจสอบควบคุมการทำงานของอุปกรณ์อำนวยความสะดวกบนท้องถนนในพื้นที่	๓๑,๐๐๐,๐๐๐					จำนวนรายการสิ่งก่อสร้างที่ได้รับการพัฒนา	ประชาชนและนักท่องเที่ยวได้รับความปลอดภัยและความสะดวกในการใช้พื้นที่	สำนักช่างฝ่ายวิศวกรรมโยธา

ที่	โครงการ	วัตถุประสงค์	เป้าหมาย (ผลผลิต โครงการ)	งบประมาณ					ตัวชี้วัด(KPI)	ผลคาดว่าจะ ได้รับ	หน่วยงานที่ รับผิดชอบ หลัก
				๒๕๖๖ (บาท)	๒๕๖๗ (บาท)	๒๕๖๘ (บาท)	๒๕๖๙ (บาท)	๒๕๗๐ (บาท)			
		ที่ใช้กระแสไฟฟ้าใน การทำงานในพื้นที่ เมืองพัทยาให้มี ประสิทธิภาพและเป็น การให้บริการ ประชาชน และ นักท่องเที่ยว - เพื่อดำเนินการติดตั้ง อุปกรณ์ป้องกันใน รูปแบบ Smart Circuit Breaker ควบคุมเฟ้ارةวัง และ แจ้งเตือนการไม่ทำงาน ของอุปกรณ์อำนาจ ความปลอดภัยที่ เกี่ยวข้องเพื่อให้ ครอบคลุมบริเวณพื้นที่ เสี่ยงและจุดอันตราย ของเมืองพัทยา									
๖	โครงการปรับปรุง ถนนเทพ ประสิทธิ์และ พื้นที่ใกล้เคียง (งบฯ ผูกพัน)	- เพื่อความสะดวกและ ปลอดภัยในการสัญจร เข้าถึงพื้นที่ชุมชนและ พื้นที่ท่องเที่ยว - เพื่อรักษาภาพลักษณ์ ที่ดีของเมืองพัทยาใน	ปรับปรุงพัฒนา ถนนเทพ ประสิทธิ์และ พื้นที่ใกล้เคียงให้ พร้อมใช้งาน และได้มาตรฐาน	๒๗,๖๑๕,๗๐๐					พื้นที่ ดำเนินการ จำนวน ๑ แห่ง	- การคมนาคม ปรับปรุงถนน เทพประสิทธิ์ และพื้นที่ ใกล้เคียงที่ เชื่อมต่อมีความ	สำนักช่าง ฝ่าย วิศวกรรม โยธา

ที่	โครงการ	วัตถุประสงค์	เป้าหมาย (ผลผลิต โครงการ)	งบประมาณ					ตัวชี้วัด(KPI)	ผลคาดว่าจะ ได้รับ	หน่วยงานที่ รับผิดชอบ หลัก
				๒๕๖๖ (บาท)	๒๕๖๗ (บาท)	๒๕๖๘ (บาท)	๒๕๖๙ (บาท)	๒๕๗๐ (บาท)			
		<p>ฐานะเมืองท่องเที่ยว</p> <ul style="list-style-type: none"> <li>- เพื่อพัฒนาระบบคมนาคมขนส่งของเมืองพญาให้มีความคล่องตัวสูงและเพียงพอต่อปริมาณการเดินทางที่ขยายตัวขึ้นของประชาชนและนักท่องเที่ยว</li> <li>- เพื่อส่งเสริมศักยภาพของพื้นที่ให้สูงขึ้นเพื่อรองรับการขยายตัวของธุรกิจและชุมชน</li> <li>- เพื่อปรับปรุงซ่อมแซมและบำรุงรักษาผิวจราจรให้มีความแข็งแรง</li> </ul>							<p>คล่องตัวและปลอดภัย</p> <ul style="list-style-type: none"> <li>- ส่งเสริมศักยภาพของพื้นที่ในการรองรับการพัฒนาเมืองพญาให้มีบทบาทด้านการเป็นศูนย์กลางการท่องเที่ยวระดับประเทศและรองรับนานาชาติด้านธุรกิจ/บริการ / ที่อยู่อาศัย</li> <li>- ส่งเสริมให้เมืองพญาเป็นเมืองน่าอยู่</li> <li>- เมืองพญามีถนนที่ได้มาตรฐาน</li> </ul>		



ที่	โครงการ	วัตถุประสงค์	เป้าหมาย (ผลผลิต โครงการ)	งบประมาณ					ตัวชี้วัด(KPI)	ผลคาดว่าจะ ได้รับ	หน่วยงานที่ รับผิดชอบ หลัก
				๒๕๖๖ (บาท)	๒๕๖๗ (บาท)	๒๕๖๘ (บาท)	๒๕๖๙ (บาท)	๒๕๗๐ (บาท)			
๗	โครงการปรับปรุงถนนทางเข้าสนามกีฬาภาคตะวันออกเฉียง (งบฯ ผูกพัน)	เพื่ออำนวยความสะดวกและความปลอดภัยของประชาชนและนักท่องเที่ยวในการใช้ทางเท้า	ปรับปรุงถนนทางเข้าสนามกีฬาภาคตะวันออกเฉียง	๑๔,๗๖๗,๒๐๐	๙,๔๑๐,๒๐๐				ปรับปรุงถนนทางเข้าสนามกีฬาภาคตะวันออกเฉียง จำนวน ๑ แห่ง	สามารถอำนวยความสะดวกและเพิ่มความปลอดภัยของประชาชนและนักท่องเที่ยวในการใช้ทางสาธารณะ	สำนักช่างฝ่ายวิศวกรรมโยธา
๘	โครงการปรับปรุงภูมิทัศน์ชายหาดพัทยาเหนือ - ใต้ (งบฯ ผูกพัน)	- เพื่อสร้างภาพลักษณ์ที่ดี และสร้างบรรยากาศที่ดีสำหรับการท่องเที่ยว และการพัฒนาเมืองสีเขียวของเมืองพัทยาให้เกิดขึ้นต่อสายตาประชาชนนักท่องเที่ยวทั้งชาวไทย และชาวต่างประเทศ - เพื่อส่งเสริมการท่องเที่ยว และเพิ่มขีดความสามารถในการพัฒนารายได้ของเมืองพัทยา และเพิ่มขีดความสามารถในการแข่งขันของประเทศที่	ปรับปรุงภูมิทัศน์บริเวณชายหาดพัทยาเหนือ - ใต้ มีความสวยงามรวมทั้งเป็นแหล่งท่องเที่ยวของเมืองพัทยาอย่างยั่งยืนส่งเสริมศักยภาพของพื้นที่ในการรองรับ การพัฒนาเมืองพัทยาให้มีบทบาทด้านการเป็นศูนย์กลางการท่องเที่ยวระดับประเทศ	๒๓,๓๕๒,๔๐๐	๒๒,๖๒๗,๖๐๐				ประชาชนนักท่องเที่ยวมีความพึงพอใจเพิ่มขึ้น	- สร้างภาพลักษณ์ที่ดีให้แก่ เมืองพัทยา - เมืองพัทยามีการขยายตัวขึ้นของประชาชนและนักท่องเที่ยว - เมืองพัทยามีศักยภาพในการขยายตัวของธุรกิจและชุมชน	สำนักช่างฝ่ายวิศวกรรมโยธา

ที่	โครงการ	วัตถุประสงค์	เป้าหมาย (ผลผลิต โครงการ)	งบประมาณ					ตัวชี้วัด(KPI)	ผลคาดว่าจะ ได้รับ	หน่วยงานที่ รับผิดชอบ หลัก
				๒๕๖๖ (บาท)	๒๕๖๗ (บาท)	๒๕๖๘ (บาท)	๒๕๖๙ (บาท)	๒๕๗๐ (บาท)			
		เป็นมิตรต่อ สิ่งแวดล้อม	และระดับ นานาชาติ/ บริการ ส่งเสริม ให้เมืองพัทยา เป็น เมืองน่าอยู่								
๙	โครงการปรับปรุง ภูมิทัศน์ หาดนา จอมเทียน (งบฯ ผูกพัน)	เพื่ออำนวยความสะดวกและความ ปลอดภัยของ ประชาชนและ นักท่องเที่ยวในการใช้ หาดนาจอมเทียน	ปรับปรุงภูมิทัศน์ หาดจอมเทียน	๑๒๘,๓๘๕,๐๐๐	๕,๙๓๙,๖๐๐				ประชาชนและ นักท่องเที่ยวมี ความพึงพอใจ เพิ่มมากขึ้น	มีการอำนวยความสะดวก และความ ปลอดภัยของ ประชาชน และ นักท่องเที่ยวใน การใช้หาดจอม เทียน	สำนักช่าง สุขาภิบาล ฝาย ออกแบบ และควบคุม การก่อน สร้างระบบ ระบายน้ำ
๑๐	โครงการก่อสร้าง ระบบระบายน้ำ ถนนสุขุมวิท บริเวณคลอง นาเกลือเชื่อม คลองนกยาง ตำบลหนองปรือ อำเภอบางละมุง จังหวัดชลบุรี	เพื่อก่อสร้างระบบ ระบายน้ำฝนถนน สุขุมวิทบริเวณคลอง นกยางเชื่อมคลอง นาเกลือให้มี ประสิทธิภาพด้านการ ระบายน้ำ	ก่อสร้างระบบ ระบายน้ำถนน สุขุมวิทบริเวณ คลองนาเกลือ เชื่อมคลอง นาเกลือเชื่อม คลองนกยาง	๖๒,๐๐๐,๐๐๐					จำนวน รายการ สิ่งก่อสร้างที่ ได้รับการ ปรับปรุง พัฒนา	- ระบบระบาย น้ำมีสภาพ พร้อมใช้งาน - ประชาชนและ นักท่องเที่ยว ได้รับความ ปลอดภัยและ สะดวกในการ สัญจร	สำนักช่าง สุขาภิบาล ฝาย ออกแบบ และควบคุม การก่อน สร้างระบบ ระบายน้ำ

ที่	โครงการ	วัตถุประสงค์	เป้าหมาย (ผลผลิต โครงการ)	งบประมาณ					ตัวชี้วัด(KPI)	ผลคาดว่าจะ ได้รับ	หน่วยงานที่ รับผิดชอบ หลัก
				๒๕๖๖ (บาท)	๒๕๖๗ (บาท)	๒๕๖๘ (บาท)	๒๕๖๙ (บาท)	๒๕๗๐ (บาท)			
๑๑	โครงการก่อสร้างระบบระบายน้ำฝนถนนสุขุมวิทบริเวณซอยโพธิสารถึงคลองนาเกลือเมืองพัทยา ตำบลนาเกลือ อำเภอบางละมุง จังหวัดชลบุรี ระยะที่ ๒	เพื่อก่อสร้างระบบระบายน้ำฝน ถนนสุขุมวิทบริเวณซอยโพธิสารถึงคลองนาเกลือเมืองพัทยา ให้มีประสิทธิภาพด้านการระบายน้ำ	ก่อสร้างระบบระบายน้ำฝน ถนนสุขุมวิท บริเวณซอยโพธิสารถึงคลองนาเกลือ	๖๙,๖๐๐,๐๐๐					จำนวนรายการสิ่งก่อสร้างที่ได้รับการปรับปรุงพัฒนา	- ระบบระบายน้ำมีสภาพพร้อมใช้งาน - ประชาชนและนักท่องเที่ยวได้รับความปลอดภัยและสะดวกในการสัญจร	สำนักช่างสุขาภิบาลฝาย ออกแบบและควบคุมการก่อสร้างระบบระบายน้ำ
๑๒	โครงการก่อสร้างหลังคาคลุมทางเดินท่าเรือแหลมบาลีฮาย เมืองพัทยา ตำบลหนองปรือ อำเภอบางละมุง จังหวัดชลบุรี	- เพื่อความเป็นระเบียบเรียบร้อยและความสวยงามและความปลอดภัย - เพื่ออำนวยความสะดวกแก่ผู้ใช้พื้นที่บริเวณท่าเรือแหลมบาลีฮาย	ก่อสร้างหลังคาคลุมทางเดินท่าเรือแหลมบาลีฮาย ประกอบด้วย - งานรื้อถอน - งานโครงสร้างเหล็ก - งานสถาปัตยกรรม - งานระบบไฟฟ้า	๓๐,๐๐๐,๐๐๐					- จำนวนรายการสิ่งก่อสร้างที่ได้รับการพัฒนา - ประชาชนนักท่องเที่ยวมีความพึงพอใจเพิ่มมากขึ้น	ประชาชนและนักท่องเที่ยวได้รับความปลอดภัยและการใช้พื้นที่บริเวณท่าเรือแหลมบาลีฮายเพิ่มมากขึ้น	สำนักช่างฝาย วิศวกรรมโยธา
รวม	๕๑๔,๐๖๗,๗๐๐			๔๗๖,๐๙๐,๓๐๐	๓๗,๙๗๗,๔๐๐						

กลยุทธ์ที่ ๕ การยกระดับพื้นที่อยู่อาศัย เพื่อรองรับจำนวนประชากรจากการขยายตัวทางเศรษฐกิจในเขตพัฒนาพิเศษภาคตะวันออก

๑.๒ แผนงานการรักษาความสงบภายใน

ที่	โครงการ	วัตถุประสงค์	เป้าหมาย (ผลผลิต โครงการ)	งบประมาณ					ตัวชี้วัด(KPI)	ผลคาดว่าจะ ได้รับ	หน่วยงานที่ รับผิดชอบ หลัก
				๒๕๖๖ (บาท)	๒๕๖๗ (บาท)	๒๕๖๘ (บาท)	๒๕๖๙ (บาท)	๒๕๗๐ (บาท)			
๑	โครงการพัฒนา และเพิ่ม ประสิทธิภาพ ป้องกันแก้ไข ปัญหาอาชญากรรม ปัญหาเสพติด	- เพื่อดำเนิน กิจกรรมการ ป้องกันและแก้ไข ปัญหาอาชญากรรม อย่างจริงจังและ ยั่งยืนและสนองต่อ นโยบายการ บริหารราชการ - นักเรียนโรงเรียน เมืองพัทยา ๑๑ แห่งได้เข้าร่วม กิจกรรมและ นำไปใช้ในการ ดำเนินชีวิต - ประชาชนใน ชุมชน ผู้ประกอบการ ข้าราชการได้รับรู้ วัตถุประสงค์ โครงการได้ร่วม กิจกรรมการ รณรงค์ ประชาสัมพันธ์และ	- ชุมชน ๔๒ ชุมชน - นักเรียนเมือง พัทยา ๑๑ โรงเรียน - สถาน ประกอบการใน พื้นที่เมืองพัทยา	๑๕,๐๐๐,๐๐๐	๑๕,๐๐๐,๐๐๐	๑๕,๐๐๐,๐๐๐	๑๕,๐๐๐,๐๐๐	๑๕,๐๐๐,๐๐๐	- ปัญหาอาชญากรรม ลดลง - นักเรียน โรงเรียนเมือง พัทยาเข้าร่วม กิจกรรม ร้อยละ ๘๐ - สถาน ประกอบการ ในพื้นที่เมือง พัทยาเข้าร่วม กิจกรรม ร้อยละ ๘๐	- เมืองพัทยามี การเฝ้าระวัง ป้องกันและ แก้ไขปัญหา อาชญากรรม อย่างต่อเนื่อง ที่ยั่งยืน - หน่วยงานรัฐ เอกชนและภาคี เครือข่ายต่าง ๆ ได้เข้าร่วม กิจกรรมรณรงค์ ป้องกันและ ร่วมกันดูแล สมาชิกให้ ห่างไกลจากยา เสพติดมาก ยิ่งขึ้น - เมืองพัทยามี การคัดกรอง ตรวจสอบสุขภาพ ป้องกันสารเสพ ติดหน่วยงาน	สำนักปลัด เมืองพัทยา ฝ่ายป้องกัน และแก้ไข ปัญหา อาชญากรรม เสพติด

ที่	โครงการ	วัตถุประสงค์	เป้าหมาย (ผลผลิต โครงการ)	งบประมาณ					ตัวชี้วัด(KPI)	ผลคาดว่าจะ ได้รับ	หน่วยงานที่ รับผิดชอบ หลัก
				๒๕๖๖ (บาท)	๒๕๖๗ (บาท)	๒๕๖๘ (บาท)	๒๕๖๙ (บาท)	๒๕๗๐ (บาท)			
		ร่วมขับเคลื่อนไปสู่ เป้าหมายของ โครงการ - เพื่อดำเนิน กิจกรรมเชิงรุกใน การบริการตรวจ สุขภาพป้องกันสาร เสพติดใน หน่วยงานราชการ /รัฐวิสาหกิจ/สถาน ประกอบการ/ องค์กรต่าง ๆ/ โรงเรียน/ชุมชน - เพื่อเป็นต้นแบบ ขององค์กร คุณภาพ เมืองพัทยาปลอด ยาเสพติด								ราชการ/ รัฐวิสาหกิจ/ สถาน ประกอบการ/ องค์กรต่าง ๆ/ โรงเรียน/ชุมชน เพื่อเป็นต้นแบบ ของคนคุณภาพ ปลอดยาเสพติด	
รวม	๗๕,๐๐๐,๐๐๐			๑๕,๐๐๐,๐๐๐	๑๕,๐๐๐,๐๐๐	๑๕,๐๐๐,๐๐๐	๑๕,๐๐๐,๐๐๐	๑๕,๐๐๐,๐๐๐			

๒.๖ แผนงานการศาสนาวัฒนธรรมและนันทนาการ

ที่	โครงการ	วัตถุประสงค์	เป้าหมาย (ผลผลิต โครงการ)	งบประมาณ					ตัวชี้วัด(KPI)	ผลคาดว่าจะ ได้รับ	หน่วยงานที่ รับผิดชอบหลัก	
				๒๕๖๖ (บาท)	๒๕๖๗ (บาท)	๒๕๖๘ (บาท)	๒๕๖๙ (บาท)	๒๕๗๐ (บาท)				
๑	โครงการพัฒนาพื้นที่เพื่อสร้างอาคารจอดรถสำหรับตลาดจำหน่ายสินค้าของฝากเพื่อส่งเสริมการท่องเที่ยวเมืองพัทยา อำเภอบางละมุง จังหวัดชลบุรี (งบฯ ผูกพัน)	- เพื่อแก้ไขปัญหาที่จอดรถไม่เพียงพอต่อความต้องการของนักท่องเที่ยวที่มีพฤติกรรมการใช้รถมาซื้อของเพิ่มขึ้น - เพื่อแก้ไขปัญหาการจราจรติดขัดบริเวณตลาดลานโพธิ์ให้มีความเป็นระเบียบเรียบร้อยยิ่งขึ้น	- ก่อสร้างอาคารจอดรถคอนกรีตเสริมเหล็กพื้นที่ใช้สอยโดยรวม ๖,๙๐๙ ตารางเมตร จอดรถ ๑๘๔ คัน - อาคารจอดรถ ๕ ชั้น จำนวน ๑ อาคาร	๒๑,๖๙๙,๙๐๐						ประชาชนและนักท่องเที่ยวมีความพึงพอใจเพิ่มขึ้น	- แก้ไขปัญหาที่จอดรถไม่เพียงพอต่อความต้องการของนักท่องเที่ยวที่มีพฤติกรรมการใช้รถมาซื้อของเพิ่มขึ้น - แก้ไขปัญหาการจราจรติดขัดบริเวณตลาดลานโพธิ์ให้มีความเป็นระเบียบเรียบร้อย	สำนักงานที่ท่องเที่ยวและกีฬา ฝ่ายบริหารงานทั่วไป
รวม	๒๑,๖๙๙,๙๐๐			๒๑,๖๙๙,๙๐๐								

## ยุทธศาสตร์ที่ ๔

### การจัดการทรัพยากรธรรมชาติและสิ่งแวดล้อมอย่างยั่งยืน

#### กลยุทธ์

- ๑) การยกระดับการบริหารจัดการน้ำอย่างเป็นระบบและมีประสิทธิภาพ เพื่อสร้างความมั่นคงด้านน้ำ เช่น การแก้ไขปัญหาขาดแคลนน้ำอุปโภค บริโภค และการแก้ไขปัญหาทั่วม
- ๒) การเฝ้าระวังและป้องกันปราบปรามการเกิดปัญหามลพิษทางบก ทางน้ำ และทางอากาศ อย่างมีประสิทธิภาพ
- ๓) การอนุรักษ์ ป่าไม้ และแก้ไขปัญหาทรัพยากรธรรมชาติและสิ่งแวดล้อมแบบบูรณาการ เช่น แนวชายหาด แนวปะการัง สวนสาธารณะ หมู่เกาะ และป่าชายเลน
- ๔) การจัดการขยะและของเสียอย่างเป็นระบบ เพื่อลดการตกค้างขยะในชุมชน

รายงานรายละเอียดโครงการพัฒนาที่ขอรับสนับสนุนงบประมาณจากหน่วยงานอื่น (แบบ ผ.๐๒/๒)  
ทบทวนแผนพัฒนาเมืองพัทยา ฉบับที่ ๒ พ.ศ. ๒๕๖๖ - ๒๕๗๐ ครั้งที่ ๑/๒๕๖๖

แผนยุทธศาสตร์ชาติ ๒๐ ปี (พ.ศ. ๒๕๖๑ - ๒๕๘๐)

ประเด็นยุทธศาสตร์ ๕ ยุทธศาสตร์ชาติด้านการสร้างการเติบโตบนคุณภาพชีวิตที่เป็นมิตรต่อสิ่งแวดล้อม

แผนพัฒนาเศรษฐกิจและสังคมแห่งชาติ ฉบับที่ ๑๓ (พ.ศ. ๒๕๖๖ - ๒๕๗๐)

หมุดหมายที่ ๘ ไทยมีพื้นที่และเมืองอัจฉริยะที่น่าอยู่ ปลอดภัย เติบโตได้อย่างยั่งยืน

หมุดหมายที่ ๑๐ ไทยมีเศรษฐกิจหมุนเวียนและสังคมคาร์บอนต่ำ

หมุดหมายที่ ๑๑ ไทยสามารถลดความเสี่ยงและผลกระทบจากภัยธรรมชาติและการเปลี่ยนแปลงสภาพภูมิอากาศ

เป้าหมายการพัฒนาที่ยั่งยืน (Sustainable Development Goals :SDGs)

เป้าหมายที่ ๖: สร้างหลักประกันเรื่องน้ำและการสุขาภิบาล ให้มีการจัดการอย่างยั่งยืนและมีสภาพพร้อมใช้สำหรับทุกคน

เป้าหมายที่ ๑๑: ทำให้เมืองและการตั้งถิ่นฐานของมนุษย์ มีความครอบคลุม ปลอดภัย ยืดหยุ่นต่อการเปลี่ยนแปลง และยั่งยืน

เป้าหมายที่ ๑๒: สร้างหลักประกันให้มีแบบแผนการผลิตและการบริโภคที่ยั่งยืน

เป้าหมายที่ ๑๓: ปฏิบัติการอย่างเร่งด่วนเพื่อต่อสู้กับการเปลี่ยนแปลงสภาพภูมิอากาศและผลกระทบที่เกิดขึ้น

เป้าหมายที่ ๑๔: อนุรักษ์และใช้ประโยชน์จากมหาสมุทร ทะเล และทรัพยากรทางทะเลอย่างยั่งยืนเพื่อการพัฒนาที่ยั่งยืน

เป้าหมายที่ ๑๕: ปกป้อง ฟื้นฟู และสนับสนุนการใช้ระบบนิเวศบนบกอย่างยั่งยืน จัดการป่าไม้ที่ยั่งยืน ต่อสู้การกลายสภาพเป็นทะเลทราย หยุดการเสื่อม

โทรมของที่ดินและฟื้นสภาพกลับมาใหม่และหยุดการสูญเสียดังกล่าวหลายทางชีวภาพ

ไทยแลนด์ ๔.๐

มิติที่ ๔ การรักษาสีสิ่งแวดล้อม (Environmental Wellness)

เป้าหมายการพัฒนาภาคตะวันออก (พ.ศ. ๒๕๖๖ - ๒๕๗๐)

เป้าหมายที่ ๖ อนุรักษ์ฟื้นฟูทรัพยากรธรรมชาติและสิ่งแวดล้อมตลอดจนเพิ่มประสิทธิภาพการรับมือภัยพิบัติทางธรรมชาติและผลกระทบจากการเปลี่ยนแปลงภูมิอากาศ



## โครงการพัฒนาเขตพัฒนาพิเศษภาคตะวันออก (Eastern Economic Corridor: EEC)

ประเด็นยุทธศาสตร์ ๔ ขับเคลื่อนแผนและพัฒนาสภาพแวดล้อม (Ecosystem) เพื่อการพัฒนา EEC ในระยะยาว

### แผนพัฒนากลุ่มจังหวัดภาคตะวันออก ๑ (ฉะเชิงเทรา ชลบุรี ระยอง) พ.ศ. ๒๕๖๖ - ๒๕๗๐

๔) ส่งเสริมและพัฒนาการบริหารจัดการทรัพยากรธรรมชาติและสิ่งแวดล้อม

### แผนพัฒนาจังหวัดชลบุรี (พ.ศ. ๒๕๖๖ - ๒๕๗๐)

ประเด็นการพัฒนาที่ ๖ บริหารจัดการทรัพยากรธรรมชาติและสิ่งแวดล้อมให้เกิดความสมดุลและมีส่วนร่วมอย่างยั่งยืน

### ยุทธศาสตร์การพัฒนาขององค์กรปกครองส่วนท้องถิ่นในเขตจังหวัดชลบุรี

๖) การบริหารจัดการตามหลักธรรมาภิบาลสู่นวัตกรรมสมัยใหม่

### นโยบาย Better Pattaya

เป้าหมายที่ ๒ ยกระดับคุณภาพชีวิตคนพัทยา แก้ปัญหาน้ำท่วม และสิ่งแวดล้อม

เป้าหมายที่ ๓ สานต่อวิสัยทัศน์ “นิโอฟัทยา เพื่อการท่องเที่ยวอย่างยั่งยืน”

กลยุทธ์ที่ ๑ การยกระดับการบริหารจัดการน้ำอย่างเป็นระบบและมีประสิทธิภาพ เพื่อสร้างความมั่นคงด้านน้ำ เช่น การแก้ไขปัญหาขาดแคลนน้ำอุปโภค บริโภค และการแก้ไขปัญหาน้ำท่วม

๓.๑ แผนงานอุตสาหกรรมและการโยธา

ที่	โครงการ	วัตถุประสงค์	เป้าหมาย(ผลผลิตโครงการ)	งบประมาณ					ตัวชี้วัด(KPI)	ผลคาดว่าจะได้รับ	หน่วยงานที่รับผิดชอบหลัก	
				๒๕๖๖ (บาท)	๒๕๖๗ (บาท)	๒๕๖๘ (บาท)	๒๕๖๙ (บาท)	๒๕๗๐ (บาท)				
๑	โครงการก่อสร้างระบบระบายน้ำ เข้มสุวรรณ ๑๕ เชื่อมถนน ชายหาดพทยา (งบฯ ผูกพัน)	เพื่อแก้ไขปัญหาการระบายน้ำ และน้ำท่วมในซอยเกษม สุวรรณ (บัวขาว) และบริเวณ พัทธากลาง	- งานก่อสร้างวางระบายน้ำพร้อมฝาทดตะแกรงเหล็กความยาวรวมไม่น้อยกว่า ๕๐.๐๐ เมตร - บ่อรับน้ำ ค.ส.ล. ขนาด ๓.๐๐x ๓.๕๐ เมตร ลึก ๓.๐๐ เมตร พร้อมฝาทะแกรงปิดเหล็กหล่อ - งานก่อสร้างวางท่อระบายน้ำขนาด ๐.๘๐ เมตร พร้อมบ่อพัก ค.ส.ล. ความยาวรวมไม่น้อยกว่า ๑,๘๐๐ เมตร โดยมีจำนวนบ่อพักไม่น้อยกว่า ๑๘๐ บ่อ พร้อมฝาทะแกรงปิดเหล็กหล่อ - ก่อสร้างวางท่อระบายน้ำขนาด ๑,๘๐๐ ม.ม. พร้อมบ่อพัก ค.ส.ล. ความยาวรวมไม่น้อยกว่า ๑,๒๕๐ เมตร โดยมีจำนวนบ่อพักไม่น้อยกว่า ๔๓ บ่อ พร้อมฝาทะแกรงปิดเหล็กหล่อ - งานก่อสร้างผิวจราจร ค.ส.ล. ขนาดกว้างประมาณ ๕.๐๐ - ๘.๐๐ เมตร ความหนาเฉลี่ย ๐.๒๐ เมตร ความยาวประมาณ ๑,๒๕๐ เมตร คิดเป็นพื้นที่ไม่น้อยกว่า ๘,๕๐๐ ตารางเมตร	๕,๓๒๐,๔๐๐						- จำนวนรายการที่ได้รับ การพัฒนา ปรับปรุงไม่น้อยกว่า ๕ รายการ - จำนวนครั้งของการเกิด ปัญหาจากน้ำท่วมและการระบายน้ำ ลดลง	- การระบายน้ำฝนในพื้นที่โครงการ สามารถดำเนินการได้อย่างมีประสิทธิภาพ - ลดความเสียหายจากปัญหาอุทกภัย	สำนักช่างสุขาภิบาล ฝ่าย ออกแบบ และควบคุมการก่อสร้างระบบระบายน้ำ

ที่	โครงการ	วัตถุประสงค์	เป้าหมาย(ผลผลิตโครงการ)	งบประมาณ					ตัวชี้วัด(KPI)	ผลคาดว่าจะได้รับ	หน่วยงานที่รับผิดชอบหลัก
				๒๕๖๖ (บาท)	๒๕๖๗ (บาท)	๒๕๖๘ (บาท)	๒๕๖๙ (บาท)	๒๕๗๐ (บาท)			
๒	โครงการก่อสร้างระบบระบายน้ำถนนเทพประสิทธิ์ ๙ เชื่อมถนนจอมเทียน สาย ๑ (งบฯ ผูกพัน)	- เพื่อเพิ่มประสิทธิภาพการระบายน้ำลดปัญหาน้ำท่วมในพื้นที่ - เพื่อแก้ไขปัญหาคาการระบายน้ำในพื้นที่เมืองพัทยา - เพื่อลดความสูญเสียชีวิตและทรัพย์สินจากปัญหาอุทกภัย - เพื่อให้ประชาชนและนักท่องเที่ยวได้รับความสะดวกสบายจากการสัญจรในพื้นที่เมืองพัทยา	- ก่อสร้างท่อระบายน้ำ ขนาด ๒ ม. พร้อมบ่อพักระบายน้ำความยาวรวมไม่น้อยกว่า ๓,๑๐๐ เมตร - งานคืนสภาพผิวจราจร ขนาดกว้าง ๖ - ๑๐ เมตร ความยาวประมาณ ๓,๑๐๐ เมตร คิดเป็นพื้นที่ไม่น้อยกว่า ๒๕,๐๐๐ ตารางเมตร - ก่อสร้างสถานีผลัดคันน้ำ จำนวน ๑ อาคาร - ก่อสร้างบ่อสูบล่งน้ำ จำนวน ๑ อาคาร - ก่อสร้างบ่อรับน้ำ จำนวน ๘ ชุด	๗๓,๑๑๗,๔๐๐	๗๔,๘๘๒,๖๐๐				- จำนวนรายการที่ได้รับ การพัฒนาปรับปรุง - จำนวนครั้งการเกิดปัญหาการระบายน้ำและน้ำท่วมลดลง	- ป้องกันแก้ไขปัญหาน้ำไหลท่วมในพื้นที่ชุมชนบริเวณพื้นที่โครงการและใกล้เคียง - ลดความสูญเสียชีวิตและทรัพย์สินจากปัญหาอุทกภัย	สำนักช่างสุขาภิบาลฝ่ายออกแบบและควบคุมการก่อสร้างระบบระบายน้ำ

ที่	โครงการ	วัตถุประสงค์	เป้าหมาย(ผลผลิตโครงการ)	งบประมาณ					ตัวชี้วัด(KPI)	ผลคาดว่าจะได้รับ	หน่วยงานที่รับผิดชอบหลัก
				๒๕๖๖ (บาท)	๒๕๖๗ (บาท)	๒๕๖๘ (บาท)	๒๕๖๙ (บาท)	๒๕๗๐ (บาท)			
๓	โครงการก่อสร้างระบบ ระบายน้ำ ถนนสุขุมวิท บริเวณ พัทธาใต้ ถึงซอยชัยพฤกษ์ ๓ (ถนนสุขุมวิท ๕๔) (งบผูกพัน)	เพื่อแก้ไขปัญหาการระบายน้ำและน้ำท่วม สุขุมวิทพัทธา ๕๔ และบริเวณข้างเคียง	- งานก่อสร้างบ่อสูบรวมระบายน้ำขนาด ๕X๑๕ เมตร ความลึกไม่น้อยกว่า ๕ เมตร จำนวน ๒ บ่อ - งานก่อสร้างบ่อรับน้ำ ค.ส.ล.ขนาด ๔X๑๐ เมตร ความลึกไม่น้อยกว่า ๔ เมตร จำนวน ๑ บ่อ - งานวางท่อแรงดัน HDPE ขนาด AE ๑,๐๐๐ มม. (PE๑๐๐ PN ๑๐) ความยาวรวมไม่น้อย กว่า ๔,๐๔๗ เมตร - งานติดตั้งเครื่องสูบน้ำ ขนาด ๐.๕ ลบ.ม./วินาที กำลังไฟไม่น้อยกว่า ๑๕๐ kw พร้อมอุปกรณ์ประกอบ จำนวน ๓ ชุด - งานติดตั้งเครื่องสูบน้ำ ขนาด ๐.๗๕ ลบ.ม./วินาที กำลังไฟไม่น้อยกว่า ๒๕๐ kw พร้อมอุปกรณ์ประกอบ จำนวน ๓ ชุด - งานติดตั้งเครื่องกำเนิด ไฟฟ้า ขนาด ๕๐๐ Kva และ ๖๕๐ Kva จำนวน ๒ ชุด - งานขยายเขตไฟฟ้าพร้อม ติดตั้งหม้อแปลงขนาดและ ติดตั้งมิเตอร์ จำนวน ๑ ชุด	๘๕,๖๖๘,๐๐๐	๔๒,๕๓๕,๐๐๐				- จำนวนรายการที่ ได้รับการ พัฒนา ปรับปรุง - จำนวนครั้ง การเกิดปัญหา การระบายน้ำ และน้ำท่วม ลดลง	- ป้องกันแก้ไขปัญหาน้ำไหลท่วมในพื้นที่ชุมชนบริเวณพื้นที่โครงการ และใกล้เคียง - ลดความสูญเสียชีวิต และทรัพย์สินจากปัญหาอุทกภัย	สำนักช่างสุขาภิบาล ฝ่าย ออกแบบ และควบคุม การก่อน สร้างระบบ ระบายน้ำ

ที่	โครงการ	วัตถุประสงค์	เป้าหมาย(ผลผลิตโครงการ)	งบประมาณ					ตัวชี้วัด(KPI)	ผลคาดว่าจะได้รับ	หน่วยงานที่รับผิดชอบหลัก	
				๒๕๖๖ (บาท)	๒๕๖๗ (บาท)	๒๕๖๘ (บาท)	๒๕๖๙ (บาท)	๒๕๗๐ (บาท)				
๔	โครงการก่อสร้างระบบระบายน้ำถนนเลียบบทางรถไฟฝั่งตะวันออก ระยะที่ ๑ อำเภอ บางละมุง จังหวัด ชลบุรี (งบผูกพันเดิม)	- เพื่อก่อสร้างระบบรวบรวมน้ำเสียในพื้นที่ถนนเลียบบทางรถไฟฝั่งตะวันออก - เพื่อนำไปบำบัดให้มีคุณภาพเป็นไปตามมาตรฐานของทางราชการก่อนระบายออกสู่แหล่งน้ำสาธารณะ	ก่อสร้างระบบรวบรวมน้ำเสียที่เกิดขึ้นในพื้นที่ชุมชนถนนเลียบบทางรถไฟฝั่งตะวันออก		๑๖๔,๗๗๑,๔๐๐					- จำนวนรายการที่ได้รับ การพัฒนาปรับปรุง - จำนวนครั้งของการเกิด ปัญหาการระบายน้ำและน้ำท่วมลดลง	- การรวบรวมและบำบัดน้ำเสียเป็นอย่างดีมี ประสิทธิภาพ - คุณภาพน้ำทิ้งเป็นไปตามมาตรฐานที่กำหนด - ปัญหามลพิษจากน้ำเสียในพื้นที่โครงการลดลง	สำนักช่าง สุขาภิบาล ฝ่าย ออกแบบ และควบคุม การก่อน สร้างระบบ ระบายน้ำ
๕	โครงการเพิ่มประสิทธิภาพระบบรวมน้ำเสียบริเวณหาดวงศ์อมาตย์ อำเภอบางละมุง จังหวัดชลบุรี	เพื่อเพิ่มประสิทธิภาพระบบรวบรวมน้ำเสียหาดวงศ์อมาตย์ อำเภอบางละมุง จังหวัดชลบุรี	จัดหาและติดตั้งครุภัณฑ์ ดังนี้ ๑. เครื่องสูบน้ำแบบจุ่ม (Submersible pump) อัตราสูบ ๒๖๖ ลิตรต่อนาที จำนวน ๓ ชุด ๒. เครื่องสูบน้ำแบบจุ่ม (Submersible pump) อัตราสูบ ๓๕ ลิตรต่อนาที จำนวน ๓ ชุด ๓. เครื่องสูบน้ำแบบจุ่ม (Submersible pump) อัตราสูบ ๗๒ ลิตรต่อนาที จำนวน ๓ ชุด ๔. คุ้มครองการทำงานของ เครื่องสูบน้ำเครื่องสูบน้ำแบบจุ่ม	๒๓,๕๐๐,๐๐๐					สามารถรวบรวมน้ำเสียที่เกิดขึ้นในพื้นที่โครงการไปทำการบำบัดได้ไม่น้อยกว่า ๕,๐๐๐ ลูกบาศก์	คุณภาพสิ่งแวดล้อมดีขึ้นสามารถรวบรวมน้ำเสียไปทำการบำบัดได้วันละ ๕,๐๐๐ ลบ.ม. ต่อวัน	สำนักช่าง สุขาภิบาล ฝ่าย ออกแบบ และควบคุม การก่อน สร้างระบบ ระบายน้ำ	

ที่	โครงการ	วัตถุประสงค์	เป้าหมาย(ผลผลิตโครงการ)	งบประมาณ					ตัวชี้วัด(KPI)	ผลคาดว่าจะได้รับ	หน่วยงานที่รับผิดชอบหลัก
				๒๕๖๖ (บาท)	๒๕๖๗ (บาท)	๒๕๖๘ (บาท)	๒๕๖๙ (บาท)	๒๕๗๐ (บาท)			
			(Submersible pump) อัตราสูบ ๒๖๖ ลิตรต่อนาที จำนวน ๑ ชุด ๕. ผู้ควบคุมการทำงานของ เครื่องสูบน้ำแบบจุ่ม (Submersible pump) อัตราสูบ ๓๕ ลิตรต่อนาที จำนวน ๑ ชุด ๖. ผู้ควบคุมการทำงานของ เครื่องสูบน้ำแบบจุ่ม (Submersible pump) อัตราสูบ ๗๒ ลิตรต่อนาที จำนวน ๑ ชุด								
๖	โครงการเพิ่มประสิทธิภาพระบบรวบรวมน้ำเสียชายหาดจอมเทียน (P๑ P๒ P๔ และ P๖) อำเภอบางละมุง จังหวัดชลบุรี	เพิ่มประสิทธิภาพระบบรวบรวมน้ำเสียชายหาดจอมเทียน (P๑ P๒ P๔ และ P๖)	- ประสิทธิภาพระบบรวบรวมน้ำเสียชายหาดจอมเทียน (P๑ P๒ P๔ และ P๖) เพิ่มมากขึ้น สามารถ รองรับเมืองพัทยาและองค์กร ท้องถิ่นข้างเคียงได้อย่างเพียงพอ จัดซื้อจัดหาครุภัณฑ์ไฟฟ้า ดังนี้ - สถานีสูบน้ำ P๑ ติดตั้งเครื่องสูบน้ำไฟฟ้าอัตราการสูบ ๐.๓ ลบ.ม./วินาที จำนวน ๕ เครื่อง - สถานีสูบน้ำ P๔ ติดตั้งเครื่อง สูบน้ำไฟฟ้าอัตราการสูบ ๐.๐๖๔ ลบ.ม./วินาที จำนวน ๔ เครื่อง - สถานีสูบน้ำ P๖ ติดตั้งเครื่อง สูบน้ำไฟฟ้าอัตราการสูบ ๐.๐๕ ลบ.ม./วินาที จำนวน ๓ เครื่อง	๗๐,๐๐๐,๐๐๐					- จำนวน รายการ ที่ได้รับการ ก่อสร้าง พัฒนาปรับปรุง การรวบรวมน้ำเสียไปบำบัด เพิ่มขึ้น - คุณภาพ สิ่งแวดล้อม ดีขึ้น	- สามารถ รวบรวมน้ำเสีย ที่เกิดขึ้นใน พื้นที่โครงการ ไปทำ การบำบัดได้ไม่น้อยกว่าวันละ ๕,๐๐๐ ลูกบาศก์เมตร - คุณภาพ สิ่งแวดล้อม ดีขึ้น - มลพิษทางน้ำ ลดลง	สำนักช่างสุขาภิบาล ฝ่าย ออกแบบ และควบคุม การก่อน สร้างระบบระบายน้ำ

ที่	โครงการ	วัตถุประสงค์	เป้าหมาย(ผลผลิตโครงการ)	งบประมาณ					ตัวชี้วัด(KPI)	ผลคาดว่าจะได้รับ	หน่วยงานที่รับผิดชอบหลัก
				๒๕๖๖ (บาท)	๒๕๖๗ (บาท)	๒๕๖๘ (บาท)	๒๕๖๙ (บาท)	๒๕๗๐ (บาท)			
			<p>- งานก่อสร้างวางท่อระบายน้ำเสีย HDPE ขนาด Ø ๐.๓๐ ม. พร้อม บ่อพัก ค.ส.ล. ความยาวรวมไม่น้อยกว่า ๖๕๐ เมตร</p> <p>- งานก่อสร้างวางท่อระบายน้ำเสีย HDPE ขนาด Ø ๐.๔๕ ม. พร้อม บ่อพัก ค.ส.ล.ความยาวรวมไม่น้อยกว่า ๔,๘๕๐ ม. จำนวน ๑ เครื่อง</p>								
รวม	๕๓๙,๗๙๔,๘๐๐			๒๕๗,๖๐๔,๘๐๐	๒๘๒,๑๘๙,๓๐๐						

กลยุทธ์ที่ ๓ การอนุรักษ์ พื้นฟู และแก้ไขปัญหาทรัพยากรธรรมชาติและสิ่งแวดล้อมแบบบูรณาการ เช่น แนวชายหาด แนวปะการัง สวนสาธารณะ หมู่เกาะ และป่าชายเลน

๓.๑ แผนงานอุตสาหกรรมและการโยธา

ที่	โครงการ	วัตถุประสงค์	เป้าหมาย(ผลผลิตโครงการ)	งบประมาณ					ตัวชี้วัด(KPI)	ผลคาดว่าจะได้รับ	หน่วยงานที่รับผิดชอบหลัก
				๒๕๖๖ (บาท)	๒๕๖๗ (บาท)	๒๕๖๘ (บาท)	๒๕๖๙ (บาท)	๒๕๗๐ (บาท)			
๑	โครงการก่อสร้างระบบบำบัดน้ำเสียชุมชนเกาะล้านแห่งที่ ๓ (ระยะที่ ๑) เมืองพัทยา ตำบลนาเกลือ อำเภอบางละมุง จังหวัดชลบุรี	- เพื่อบำบัดน้ำเสียที่เกิดจากชุมชนหน้าบ้านเกาะล้าน - สามารถรองรับน้ำเสียในอนาคต ๑๐ ปี และ ๒๐ ปี - เพื่อบริหารจัดการน้ำเสียให้แยกจากน้ำฝน สำหรับนำไปใช้บำบัดก่อนปล่อยลงสู่แหล่งน้ำธรรมชาติหรือนำไปใช้ประโยชน์อย่างอื่น	ก่อสร้างระบบบำบัดน้ำเสียระยะที่ ๑ เพื่อรองรับน้ำเสีย ๑๐ ปี ในอนาคตตามผลการศึกษา ขนาด ๑,๖๐๐ ลูกบาศก์เมตร/วัน	๘๓,๙๒๐,๐๐๐					- ชีตความสามารถในการรองรับและบำบัดน้ำเสียภายใน ๑๐ ปี เป็นจำนวน ๑,๖๐๐ ลบ.ม./วัน ตัวชี้วัดเชิงคุณภาพ - ค่าน้ำทิ้งที่ผ่านการบำบัด ได้มาตรฐาน	- น้ำเสียที่ผ่านการบำบัดได้ค่ามาตรฐานการปล่อยน้ำเสียชุมชน - รองรับการเจริญเติบโตของชุมชนหน้าบ้านเกาะล้านในอนาคต - รักษาสภาพแวดล้อมของเกาะล้านให้มีความเป็นธรรมชาติและงดงามเพื่อดึงดูดความสนใจของนักท่องเที่ยว	เมืองพัทยา สาขาเกาะล้าน ฝ่ายการโยธา
๒	โครงการก่อสร้างระบบรวบรวมน้ำเสียและระบบรวบรวมน้ำฝน ระยะที่ ๑ บริเวณชุมชนหน้าบ้านเกาะล้าน เมืองพัทยา อำเภอบางละมุง จังหวัดชลบุรี	- เพื่อรวบรวมน้ำเสียและน้ำฝนที่เกิดจากชุมชนหน้าบ้านเกาะล้านเข้าสู่ระบบบำบัดน้ำเสีย - สามารถรองรับน้ำเสียและน้ำฝนในระยะเวลา ๑๐ ปี - เพื่อบริหารจัดการ	ก่อสร้างระบบบำบัดน้ำเสียและระบบรวบรวมน้ำฝนระยะที่ ๑ เพื่อรองรับน้ำเสีย ๑๐ ปีข้างหน้าตามผลการศึกษา	๓๖,๕๒๘,๐๐๐					- ชีตความสามารถในการรองรับและบำบัดน้ำเสียภายใน ๑๐ ปี เป็นจำนวน ๑,๖๐๐ ลบ.ม./วัน ตัวชี้วัดเชิงคุณภาพ - มีการแยกน้ำเสียออกจากน้ำฝนเพื่อ	- มีการต่อท่อน้ำทิ้งจากบ้านเรือนประชาชนและสถานประกอบการเข้าสู่ระบบบำบัดน้ำเสียอย่างทั่วถึงและบริหารจัดการน้ำฝนมิให้เสียเปล่าและเกิดประโยชน์สูงสุด	เมืองพัทยา สาขา เกาะล้าน ฝ่ายการโยธา



ที่	โครงการ	วัตถุประสงค์	เป้าหมาย(ผลผลิตโครงการ)	งบประมาณ					ตัวชี้วัด(KPI)	ผลคาดว่าจะได้รับ	หน่วยงานที่รับผิดชอบหลัก
				๒๕๖๖ (บาท)	๒๕๖๗ (บาท)	๒๕๖๘ (บาท)	๒๕๖๙ (บาท)	๒๕๗๐ (บาท)			
		น้ำเสียให้แยกจากน้ำฝนสำหรับนำไปบำบัดก่อนปล่อยลงสู่แหล่งน้ำธรรมชาติหรือนำไปใช้ประโยชน์อย่างอื่น							ลดการบำบัดน้ำเสียที่ปนกับน้ำฝน รวมถึงสามารถนำน้ำฝนไปใช้ให้เกิดประโยชน์	- รองรับการเจริญเติบโตของชุมชน - อนุรักษ์สภาพแวดล้อมของเกาะล้านให้มีความเป็นธรรมชาติและงดงามเพื่อดึงดูดความสนใจของนักท่องเที่ยว	
รวม	๑๒๐,๔๔๘,๐๐๐			๑๒๐,๔๔๘,๐๐๐							

๓.๗ บัญชีครุภัณฑ์ (ผ.๐๓)  
การทบทวนแผนพัฒนาเมืองพัทยา ฉบับที่ ๒ พ.ศ. ๒๕๖๖ – ๒๕๗๐  
ครั้งที่ ๑/พ.ศ.๒๕๖๖

บัญชีครุภัณฑ์

ทบพวนแผนพัฒนาเมืองพัทยา ฉบับที่ ๒ พ.ศ. ๒๕๖๖ - ๒๕๗๐ ครั้งที่ ๑/๒๕๖๖

ประเภทครุภัณฑ์

๑. ครุภัณฑ์สำนักงาน

๑.๑ กลยุทธ์ การส่งเสริมการพัฒนาเมืองแห่งการศึกษาที่ทันสมัย มีมาตรฐานระดับสากล

(๑) แผนงานการศึกษา

ที่	ครุภัณฑ์	เป้าหมาย(ผลผลิตของครุภัณฑ์)	งบประมาณ					ผลคาดว่าจะได้รับ	หน่วยงานที่รับผิดชอบหลัก
			๒๕๖๖ (บาท)	๒๕๖๗ (บาท)	๒๕๖๘ (บาท)	๒๕๖๙ (บาท)	๒๕๗๐ (บาท)		
๑	โต๊ะโพนเมก้าขาว	โต๊ะหน้าโพนเมก้าขาว ขนาด ๔๕x๑๘๐x๗๕ ซม. จำนวน ๒๔ ตัว ราคาตัวละ ๑,๙๕๐ บาท		๔๖,๘๐๐				โรงเรียนมีโต๊ะโพนเมก้าขาวไว้ใช้สำหรับห้องเรียนต่างๆ อย่างเพียงพอ	สำนักงานการศึกษา โรงเรียนเมืองพัทยา ๑
๒	พัดลม	พัดลมอุตสาหกรรม ๒๕ นิ้ว ๔ ขา จำนวน ๓๐ ตัว ราคาตัวละ ๓,๖๐๐ บาท		๑๐๘,๐๐๐				ฝ่ายกิจกรรมเด็กมีพัดลมอุตสาหกรรมไว้ใช้งานจัดกิจกรรมต่างๆ อย่างเพียงพอ	สำนักงานการศึกษา ฝ่ายกิจกรรมเด็ก และเยาวชน
๓	เครื่องปรับอากาศ	เครื่องปรับอากาศแบบแยกส่วน (ราคารวมค่าติดตั้ง) แบบแขวน ขนาด ๓๖,๐๐๐ บีทียู จำนวน ๘ เครื่อง ราคาเครื่องละ ๔๕,๕๐๐ บาท		๓๖๔,๐๐๐				โรงเรียนมีเครื่องปรับอากาศเพื่อใช้ในห้องเรียนอย่างเพียงพอ	สำนักงานการศึกษา โรงเรียนเมืองพัทยา ๒
๔	โต๊ะ	โต๊ะพับนอกประสงค์ จำนวน ๑๐๐ ตัว ราคาตัวละ ๓,๑๕๐ บาท		๓๑๕,๐๐๐				ฝ่ายกิจกรรมเด็ก มีโต๊ะพับไว้ใช้ในงานจัดกิจกรรมต่างๆ อย่างเพียงพอ	สำนักงานการศึกษา ฝ่ายกิจกรรมเด็กและ เยาวชน
๕	โต๊ะทำงานพร้อมเก้าอี้	โต๊ะทำงานพร้อมเก้าอี้ จำนวน ๑๒ ชุด ราคาชุดละ ๘,๑๐๐ บาท		๙๗,๒๐๐				โรงเรียนมีโต๊ะทำงานพร้อมเก้าอี้ไว้ใช้งานโรงเรียนเพียงพอ	สำนักงานการศึกษา โรงเรียนเมืองพัทยา ๒

ที่	ครุภัณฑ์	เป้าหมาย(ผลผลิตของครุภัณฑ์)	งบประมาณ					ผลคาดว่าจะได้รับ	หน่วยงานที่รับผิดชอบหลัก
			๒๕๖๖ (บาท)	๒๕๖๗ (บาท)	๒๕๖๘ (บาท)	๒๕๖๙ (บาท)	๒๕๗๐ (บาท)		
๖	ตู้เหล็กกระจก	ตู้เสื้อผ้าเหล็กกระจกบานเลื่อนใส ขนาด ๙๑*๕๓*๑๘๓ ซม. จำนวน ๑๒ ตู้ ราคาตู้ละ ๖,๒๐๐ บาท		๗๔,๔๐๐				โรงเรียนมีตู้เสื้อผ้าไว้เก็บชุดการแสดงของโรงเรียนอย่างเพียงพอ	สำนักการศึกษา โรงเรียน เมืองพัทยา ๓
๗	เครื่องเข้าเล่มสันกาว	เครื่องเข้าเล่มสันกาวร้อน จำนวน ๑ เครื่อง ราคาเครื่องละ ๑๒,๕๐๐ บาท		๑๒,๕๐๐				โรงเรียนมีเครื่องเข้าเล่มสันกาวไว้ใช้งานโรงเรียนอย่างเพียงพอ	สำนักการศึกษา โรงเรียน เมืองพัทยา ๓
๘	ตู้เหล็กกระจก	ตู้เสื้อผ้าเหล็กกระจกบานเลื่อนใส ขนาด ๙๑*๕๓*๑๘๓ ซม. จำนวน ๖ ตู้ ราคาตู้ละ ๖,๒๐๐ บาท		๓๗,๒๐๐				โรงเรียนมีตู้เสื้อผ้าไว้เก็บชุดการแสดงของโรงเรียนอย่างเพียงพอ	สำนักการศึกษา โรงเรียน เมืองพัทยา ๔
๙	พัดลมเพดาน	พัดลมเพดาน ๓ ใบพัด ขนาด ๕๖ นิ้ว จำนวน ๑๐ เครื่อง ราคาเครื่องละ ๑,๗๒๐ บาท		๑๗,๒๐๐				โรงเรียนมีพัดลมไว้ใช้ระบายอากาศในห้องเรียนอย่างเพียงพอ	สำนักการศึกษา โรงเรียน เมืองพัทยา ๔
๑๐	เครื่องปรับอากาศ	เครื่องปรับอากาศแบบแยกส่วน (ราคารวมค่าติดตั้ง) แบบแขวน ขนาด ๓๖,๐๐๐ บีทียู จำนวน ๑๒ เครื่อง ราคาเครื่องละ ๔๕,๕๐๐ บาท		๕๔๖,๐๐๐				โรงเรียนมีเครื่องปรับอากาศเพื่อใช้ในห้องเรียนอย่างเพียงพอ	สำนักการศึกษา โรงเรียน เมืองพัทยา ๔
๑๑	โต๊ะพับห้องประชุม	โต๊ะพับห้องประชุม มีบังตา มีล้อเลื่อน จำนวน ๒๐ ตัว ราคาตัวละ ๔,๒๐๐ บาท		๘๔,๐๐๐				โรงเรียนมีโต๊ะพับห้องประชุมไว้ใช้ในกิจกรรมการประชุมอย่างเพียงพอ	สำนักการศึกษา โรงเรียน เมืองพัทยา ๔
๑๒	ตู้เหล็ก	ตู้เหล็ก แบบ ๒ บาน จำนวน ๔๐ ตู้ ราคาตู้ละ ๖,๐๐๐ บาท		๒๔๐,๐๐๐				โรงเรียนมีตู้ไว้เก็บเอกสารของนักเรียนอย่างเพียงพอ	สำนักการศึกษา โรงเรียน เมืองพัทยา ๕
๑๓	ถังน้ำแบบสแตนเลส	ถังน้ำแบบสแตนเลส ขนาดความจุ		๗๕,๒๐๐				โรงเรียนมีถังน้ำไว้สำรองน้ำ	สำนักการศึกษา

ที่	ครุภัณฑ์	เป้าหมาย(ผลผลิตของครุภัณฑ์)	งบประมาณ					ผลคาดว่าจะได้รับ	หน่วยงานที่รับผิดชอบหลัก
			๒๕๖๖ (บาท)	๒๕๖๗ (บาท)	๒๕๖๘ (บาท)	๒๕๖๙ (บาท)	๒๕๗๐ (บาท)		
		๒,๕๐๐ ลิตร จำนวน ๔ ไบ ราคาไบละ ๑๘,๘๐๐ บาท						ไว้ใช้อุปโภคบริโภคเพื่อใช้ใน โรงเรียนอย่างเพียงพอ	โรงเรียน เมืองพญา ๕
๑๔	เก้าอี้ทำงาน	เก้าอี้ทำงานมีพนักพิง มีเท้าแขน มี ล้อเลื่อน จำนวน ๒๐ ตัว ราคาตัวละ ๔,๔๕๐ บาท		๘๘,๐๐๐				โรงเรียนมีเก้าอี้ทำงานใช้ใน โรงเรียนเพียงพอ	สำนักการศึกษา โรงเรียน เมืองพญา ๕
๑๕	เครื่องปรับอากาศ	เครื่องปรับอากาศแบบแยกส่วน (ราคารวมค่าติดตั้ง) แบบแขวน ขนาด ๓๖,๐๐๐ บีทียู จำนวน ๖ เครื่อง ราคาเครื่องละ ๔๕,๕๐๐ บาท		๒๗๓,๐๐๐				โรงเรียนมีเครื่องปรับอากาศ เพื่อใช้ในห้องเรียนอย่าง เพียงพอ	สำนักการศึกษา โรงเรียน เมืองพญา ๕
๑๖	โต๊ะทำงานพร้อมเก้าอี้	โต๊ะทำงานพร้อมเก้าอี้ จำนวน ๕ ชุด ราคาชุดละ ๘,๑๐๐ บาท		๔๐,๕๐๐				โรงเรียนมีโต๊ะทำงานพร้อม เก้าอี้ไว้ใช้งานโรงเรียน เพียงพอ	สำนักการศึกษา โรงเรียน เมืองพญา ๕
๑๗	โต๊ะโพนเมก้าขาว	โต๊ะหน้าโพนเมก้าขาว ขนาด ๔๕x ๑๕๐x๗๕ ซม. จำนวน ๒๐ ตัว ราคาตัวละ ๑,๖๘๐ บาท		๓๓,๖๐๐				โรงเรียนมีโต๊ะโพนเมก้าขาว ไว้ใช้สำหรับห้องเรียนต่างๆ อย่างเพียงพอ	สำนักการศึกษา โรงเรียน เมืองพญา ๕
๑๘	ตู้เหล็ก	ตู้เหล็ก แบบ ๒ บาน จำนวน ๑๐ ตู้ ราคาตู้ละ ๖,๐๐๐ บาท		๖๐,๐๐๐				โรงเรียนมีตู้ไว้เก็บเอกสาร ของนักเรียนอย่างเพียงพอ	สำนักการศึกษา โรงเรียน เมืองพญา ๖
๑๙	พัดลมอุตสาหกรรม	พัดลมอุตสาหกรรมล้อเลื่อน ขนาด ๓๐ นิ้ว จำนวน ๑๐ เครื่อง ราคาเครื่องละ ๔,๕๕๐ บาท		๔๕,๕๐๐				โรงเรียนมีพัดลมไว้ใช้ระบาย อากาศในห้องเรียนอย่าง เพียงพอ	สำนักการศึกษา โรงเรียน เมืองพญา ๖

ที่	ครุภัณฑ์	เป้าหมาย(ผลผลิตของครุภัณฑ์)	งบประมาณ					ผลคาดว่าจะได้รับ	หน่วยงานที่ รับผิดชอบหลัก
			๒๕๖๖ (บาท)	๒๕๖๗ (บาท)	๒๕๖๘ (บาท)	๒๕๖๙ (บาท)	๒๕๗๐ (บาท)		
๒๐	พัดลมโคจร	พัดลมโคจร ๑๘ นิ้ว จำนวน ๗๐ เครื่อง ราคาเครื่องละ ๑,๖๙๐ บาท		๑๑๘,๓๐๐				โรงเรียนมีพัดลมไว้ใช้ระบายอากาศในห้องเรียนอย่างเพียงพอ	สำนักงานการศึกษา โรงเรียน เมืองพัทยา ๖
๒๑	เครื่องทำลายเอกสาร	เครื่องทำลายเอกสาร แบบตัดตรง ทำลายครั้งละ ๒๐ แผ่น จำนวน ๑ เครื่อง ราคาเครื่องละ ๒๙,๗๐๐ บาท		๒๙,๗๐๐				โรงเรียนมีเครื่องทำลายเอกสารไว้ใช้ในงานโรงเรียนอย่างเพียงพอ	สำนักงานการศึกษา โรงเรียน เมืองพัทยา ๖
๒๒	เครื่องปรับอากาศ	เครื่องปรับอากาศแบบแยกส่วน (รวมค่าติดตั้ง) แบบแขวน ขนาด ๓๖,๐๐๐ บีทียู จำนวน ๑๐ เครื่อง ราคาเครื่องละ ๔๕,๕๐๐ บาท		๔๕๕,๐๐๐				โรงเรียนมีเครื่องปรับอากาศเพื่อใช้ในห้องเรียนอย่างเพียงพอ	สำนักงานการศึกษา โรงเรียน เมืองพัทยา ๖
๒๓	โต๊ะพับห้องประชุม	โต๊ะพับห้องประชุม มีบังตา มีล้อเลื่อน จำนวน ๒๐ ตัว ราคาตัวละ ๔,๒๐๐ บาท		๘๔,๐๐๐				โรงเรียนมีโต๊ะพับห้องประชุมไว้ใช้ในกิจกรรมการประชุมอย่างเพียงพอ	สำนักงานการศึกษา โรงเรียน เมืองพัทยา ๖
๒๔	โต๊ะอ่านหนังสือ	โต๊ะอ่านหนังสือพร้อมเก้าอี้ ระดับชั้นอนุบาล จำนวน ๔๘ ชุด ราคาชุดละ ๕,๗๔๐ บาท		๒๗๕,๕๒๐				โรงเรียนมีโต๊ะอ่านหนังสือที่เพียงพอเพื่อให้นักเรียนไว้ใช้สำหรับการเรียนรู้	สำนักงานการศึกษา โรงเรียน เมืองพัทยา ๖
๒๕	พัดลมอุตสาหกรรม	พัดลมอุตสาหกรรม ๒๕ นิ้ว ๔ ขา จำนวน ๖ เครื่อง ราคาเครื่องละ ๓,๖๐๐ บาท		๒๑,๖๐๐				โรงเรียนมีพัดลมไว้ใช้ระบายอากาศในห้องเรียนอย่างเพียงพอ	สำนักงานการศึกษา โรงเรียน เมืองพัทยา ๗
๒๖	เก้าอี้ประชุม	เก้าอี้ห้องประชุม จำนวน ๘๐ ตัว ตัวละ ๘๒๐ บาท		๖๕,๖๐๐				โรงเรียนมีเก้าอี้ห้องประชุมไว้ใช้ในกิจกรรมการประชุมอย่างเพียงพอ	สำนักงานการศึกษา โรงเรียน เมืองพัทยา ๗

ที่	ครุภัณฑ์	เป้าหมาย(ผลผลิตของครุภัณฑ์)	งบประมาณ					ผลคาดว่าจะได้รับ	หน่วยงานที่รับผิดชอบหลัก
			๒๕๖๖ (บาท)	๒๕๖๗ (บาท)	๒๕๖๘ (บาท)	๒๕๖๙ (บาท)	๒๕๗๐ (บาท)		
๒๗	โต๊ะทำงานพร้อมเก้าอี้	โต๊ะทำงานพร้อมเก้าอี้ จำนวน ๖ ชุด ราคาชุดละ ๘,๑๐๐ บาท		๔๘,๖๐๐				โรงเรียนมีโต๊ะทำงานพร้อม เก้าอี้ไว้ใช้งานโรงเรียน เพียงพอ	สำนักการศึกษา โรงเรียน เมืองพัทยา ๗
๒๘	โต๊ะพับห้องประชุม	โต๊ะพับห้องประชุม มีบังตา มีล้อเลื่อน จำนวน ๔๐ ตัว ราคาตัวละ ๔,๒๐๐ บาท		๑๖๘,๐๐๐				โรงเรียนมีโต๊ะพับห้องประชุม ไว้ใช้ในกิจกรรมการประชุม อย่างเพียงพอ	สำนักการศึกษา โรงเรียน เมืองพัทยา ๗
๒๙	ตู้เหล็ก	ตู้เหล็ก แบบ ๒ บาน จำนวน ๔ ตู้ ราคาตู้ละ ๖,๐๐๐ บาท		๒๔,๐๐๐				โรงเรียนมีตู้ ไม้เก็บเอกสาร ของนักเรียนอย่างเพียงพอ	สำนักการศึกษา โรงเรียน เมืองพัทยา ๘
๓๐	ตู้เหล็ก	ตู้เหล็กแบบ ๒ บาน จำนวน ๔๒ ตู้ ราคาตู้ละ ๖,๐๐๐ บาท		๒๕๒,๐๐๐				โรงเรียนมีตู้ ไม้เก็บเอกสาร ของนักเรียนอย่างเพียงพอ	สำนักการศึกษา โรงเรียน เมืองพัทยา ๙
๓๑	ตู้เหล็กกระจก	ตู้เสื้อผ้าเหล็กกระจกบานเลื่อนใส ขนาด ๙๑*๕๓*๑๘๓ ซม. จำนวน ๔ ตู้ ราคาตู้ละ ๖,๒๐๐ บาท		๒๔,๘๐๐				โรงเรียนมีตู้เสื้อผ้าไว้เก็บชุด การแสดงของโรงเรียนอย่าง เพียงพอ	สำนักการศึกษา โรงเรียน เมืองพัทยา ๙
๓๒	พัดลมอุตสาหกรรม	พัดลมอุตสาหกรรม ๒๒ นิ้ว แบบขา เดี่ยว จำนวน ๑๐ เครื่อง ราคาตัวละ ๓,๘๙๗ บาท		๓๘,๙๗๐				โรงเรียนมีพัดลมไว้ใช้ระบาย อากาศในห้องเรียนอย่าง เพียงพอ	สำนักการศึกษา โรงเรียน เมืองพัทยา ๙
๓๓	โต๊ะพับห้องประชุม	โต๊ะพับห้องประชุม มีบังตา มีล้อเลื่อน จำนวน ๑๓ ตัว ราคาตัวละ ๔,๒๐๐ บาท		๕๔,๖๐๐				โรงเรียนมีโต๊ะพับห้องประชุม ไว้ใช้ในกิจกรรมการประชุม อย่างเพียงพอ	สำนักการศึกษา โรงเรียน เมืองพัทยา ๙
๓๔	โต๊ะเก้าอี้	โต๊ะเก้าอี้ สแตนเลส รับประทาน อาหาร จำนวน ๑๐ ชุด ราคาชุดละ ๒๘,๐๐๐ บาท		๒๘๐,๐๐๐				โรงเรียนมีโต๊ะเก้าอี้ รับประทานอาหารไว้ในโรง อาหารอย่างเพียงพอ	สำนักการศึกษา โรงเรียน เมืองพัทยา ๙

ที่	ครุภัณฑ์	เป้าหมาย(ผลผลิตของครุภัณฑ์)	งบประมาณ					ผลคาดว่าจะได้รับ	หน่วยงานที่รับผิดชอบหลัก
			๒๕๖๖ (บาท)	๒๕๖๗ (บาท)	๒๕๖๘ (บาท)	๒๕๖๙ (บาท)	๒๕๗๐ (บาท)		
๓๕	พัดลมโคจร	พัดลมโคจร ๑๘ นิ้ว จำนวน ๕๐ เครื่องราคา เครื่องละ ๑,๖๙๐ บาท		๘๔,๕๐๐				โรงเรียนมีพัดลมไว้ใช้ระบายอากาศในห้องเรียนอย่างเพียงพอ	สำนักงานการศึกษา โรงเรียน เมืองพัทยา ๑๐
๓๖	เครื่องปรับอากาศ	เครื่องปรับอากาศแบบแยกส่วน (ราคารวมค่าติดตั้ง) แบบแขวน ขนาด ๓๖,๐๐๐ บีทียู จำนวน ๑๗ เครื่อง ราคาเครื่องละ ๔๕,๕๐๐ บาท		๗๗๓,๕๐๐				โรงเรียนมีเครื่องปรับอากาศเพื่อใช้ในห้องเรียนอย่างเพียงพอ	สำนักงานการศึกษา โรงเรียน เมืองพัทยา ๑๐
๓๗	พัดลมอุตสาหกรรม	พัดลมอุตสาหกรรม ๒๕ นิ้ว ๔ ขา จำนวน ๑๒ เครื่อง ราคาเครื่องละ ๓,๖๐๐ บาท		๔๓,๒๐๐				โรงเรียนมีพัดลมไว้ใช้ระบายอากาศในห้องเรียนอย่างเพียงพอ	สำนักงานการศึกษา โรงเรียน เมืองพัทยา ๑๑
๓๘	เก้าอี้เหล็ก	เก้าอี้เหล็กสี่เหลี่ยมหน้าไม้ สูง ๑๘ นิ้ว จำนวน ๕๐ ตัว ราคาตัวละ ๔๗๐ บาท		๒๓,๕๐๐				โรงเรียนมีเก้าอี้เหล็กสี่เหลี่ยมไว้ใช้อย่างเพียงพอในห้องเรียนคหกรรม	สำนักงานการศึกษา โรงเรียน เมืองพัทยา ๑๑
๓๙	เครื่องปรับอากาศ	เครื่องปรับอากาศแบบแยกส่วน (ราคารวมค่าติดตั้ง) แบบแขวน ขนาด ๓๖,๐๐๐ บีทียู จำนวน ๔ เครื่อง ราคาเครื่องละ ๔๕,๕๐๐ บาท		๑๘๒,๐๐๐				โรงเรียนมีเครื่องปรับอากาศเพื่อใช้ในห้องเรียนอย่างเพียงพอ	สำนักงานการศึกษา โรงเรียน เมืองพัทยา ๑๑
๔๐	โต๊ะโพนเมก้าขาว	โต๊ะหน้าโพนเมก้าขาว ขนาด ๗๕x๑๕๐x๗๕ ซม. จำนวน ๔๐ ตัว ราคาตัวละ ๑,๙๕๐ บาท		๗๘,๐๐๐				โรงเรียนมีโต๊ะโพนเมก้าขาวไว้ใช้สำหรับห้องเรียนต่างๆอย่างเพียงพอ	สำนักงานการศึกษา โรงเรียน เมืองพัทยา ๑๑



ที่	ครุภัณฑ์	เป้าหมาย(ผลผลิตของครุภัณฑ์)	งบประมาณ					ผลคาดว่าจะได้รับ	หน่วยงานที่รับผิดชอบหลัก
			๒๕๖๖ (บาท)	๒๕๖๗ (บาท)	๒๕๖๘ (บาท)	๒๕๖๙ (บาท)	๒๕๗๐ (บาท)		
๔๑	โต๊ะโพนเมก้าขาว	โต๊ะหน้าโพนเมก้าขาว ขนาด ๗๕x๑๘๐x๗๕ ซม. จำนวน ๖ ตัว ราคาตัวละ ๒,๐๕๐ บาท		๑๒,๓๐๐				โรงเรียนมีโต๊ะโพนเมก้าขาว ไว้ใช้สำหรับห้องเรียนต่างๆ อย่างเพียงพอ	สำนักงานการศึกษา โรงเรียน เมืองพัทยา ๑๑
๔๒	ตู้เหล็ก	ตู้เหล็กบานเลื่อนกระจกมือจับชนิดฝัง จำนวน ๖ ใบ ราคาใบละ ๕,๙๐๐ บาท		๓๕,๔๐๐				ศูนย์พัฒนาเด็กเล็กฯ มีตู้ไว้ ใช้ในงานกิจกรรมของศูนย์ พัฒนาเด็กเล็กฯ อย่างเพียงพอ	สำนักงานการศึกษา ศูนย์พัฒนาเด็กเล็ก มัธยมดรุณารัฐอโศก
๔๓	โต๊ะวางคอมพิวเตอร์ พร้อมเก้าอี้	โต๊ะวางคอมพิวเตอร์พร้อมเก้าอี้ จำนวน ๔๕ ชุด ราคาชุดละ ๕,๒๘๐ บาท		๒๓๗,๖๐๐				โรงเรียนมีโต๊ะวาง คอมพิวเตอร์พร้อมเก้าอี้เพื่อ ใช้ในโรงเรียนอย่างเพียงพอ	สำนักงานการศึกษา โรงเรียน เมืองพัทยา ๗
๔๔	โต๊ะประชุม	โต๊ะประชุมพับได้แบบมีล้อเลื่อน จำนวน ๑๐ ตัว ราคาตัวละ ๕,๔๐๐ บาท		๕๔,๐๐๐				ศูนย์พัฒนาเด็กเล็กฯ มีโต๊ะ ประชุมไว้ใช้ในกิจกรรมการ ประชุมอย่างเพียงพอ	สำนักงานการศึกษา ศูนย์พัฒนาเด็กเล็ก มัธยมดรุณารัฐอโศก
๔๕	รถเข็น	รถเข็นท้องแบนพื้นเหล็ก ๔ ล้อ ขนาด ๙๐*๖๐*๘๗ ซม. จำนวน ๒ คัน ราคาตัวละ ๒,๓๐๐ บาท		๔,๖๐๐				ศูนย์พัฒนาเด็กเล็กฯ มีรถเข็นไว้ใช้ในกิจกรรมการ ประชุมอย่างเพียงพอ	สำนักงานการศึกษา ศูนย์พัฒนาเด็กเล็ก มัธยมดรุณารัฐอโศก
รวม	๖,๐๒๘,๓๙๐			๖,๐๒๘,๓๙๐					

๑.๒ กลยุทธ์ การพัฒนาและยกระดับการบริหารและการปฏิบัติงานของเมืองพัทยาที่มีความทันสมัยสู่การเป็นองค์กรดิจิทัลสมรรถนะสูง

(๑) แผนงานบริหารงานทั่วไป

ที่	ครุภัณฑ์	เป้าหมาย(ผลผลิตของครุภัณฑ์)	งบประมาณ					ผลคาดว่าจะได้รับ	หน่วยงานที่รับผิดชอบหลัก
			๒๕๖๖ (บาท)	๒๕๖๗ (บาท)	๒๕๖๘ (บาท)	๒๕๖๙ (บาท)	๒๕๗๐ (บาท)		
๑	ตู้กดบัตรคิว	ตู้กดบัตรคิว ปรี้นบัตรคิวได้ พร้อมติดตั้งจำนวน ๑ ชุด	๑๕๙,๔๓๐					ฝ่ายพัฒนารายได้มีเครื่องมือในการอำนวยความสะดวกให้แก่ประชาชนในการให้บริการรับชำระภาษี และค่าธรรมเนียมต่างๆ ได้สะดวกรวดเร็วยิ่งขึ้น	สำนักคลัง ฝ่ายพัฒนารายได้
รวม	๑๕๙,๔๓๐		๑๕๙,๔๓๐						

(๒) แผนงานอุตสาหกรรมและการโยธา

ที่	ครุภัณฑ์	เป้าหมาย(ผลผลิตของครุภัณฑ์)	งบประมาณ					ผลคาดว่าจะได้รับ	หน่วยงานที่รับผิดชอบหลัก
			๒๕๖๖ (บาท)	๒๕๖๗ (บาท)	๒๕๖๘ (บาท)	๒๕๖๙ (บาท)	๒๕๗๐ (บาท)		
๑	เก้าอี้พลาสติก	เก้าอี้พลาสติกพนักพิง ราคาตัวละ ๓๕๐ บาท จำนวน ๕๐๐ ตัว		๑๗๕,๐๐๐				อุปกรณ์เครื่องมือเครื่องใช้เพียงพอต่อการปฏิบัติงาน	สำนักช่าง ฝ่ายสาธารณสุขโรค
๒	โซฟารับแขก	ชุดโซฟารับแขกไม้หวาย พร้อมเบาะผ้า ราคาชุดละ ๖๙,๙๐๐ บาท จำนวน ๒ ชุด		๑๓๙,๘๐๐				อุปกรณ์เครื่องมือเครื่องใช้เพียงพอต่อการปฏิบัติงาน	สำนักช่าง ฝ่ายสาธารณสุขโรค
๓	โต๊ะพับ	โต๊ะพับอเนกประสงค์ ราคาตัวละ ๒,๔๘๐ บาท จำนวน ๑๐๐ ตัว		๒๔๘,๐๐๐				อุปกรณ์เครื่องมือเครื่องใช้เพียงพอต่อการปฏิบัติงาน	สำนักช่าง ฝ่ายสาธารณสุขโรค
๔	โต๊ะหมู่บูชา	โต๊ะหมู่บูชา ๑ ชุด ราคา ๘,๖๐๐ บาท จำนวน ๒ ชุด		๑๗,๒๐๐				อุปกรณ์เครื่องมือเครื่องใช้เพียงพอต่อการปฏิบัติงาน	สำนักช่าง ฝ่ายสาธารณสุขโรค
๕	โพเดียม	โพเดียมลายไม้ สีส้ก แทนบรรยาย		๓๙,๘๐๐				อุปกรณ์เครื่องมือเครื่องใช้ เพียงพอ	สำนักช่าง

ที่	ครุภัณฑ์	เป้าหมาย(ผลผลิตของครุภัณฑ์)	งบประมาณ					ผลคาดว่าจะได้รับ	หน่วยงานที่รับผิดชอบหลัก
			๒๕๖๖ (บาท)	๒๕๖๗ (บาท)	๒๕๖๘ (บาท)	๒๕๖๙ (บาท)	๒๕๗๐ (บาท)		
		Top อะคริลิกใส ราคาตัวละ ๑๙,๙๐๐ บาท จำนวน ๒ ตัว						ต่อการปฏิบัติงาน	ฝ่ายสาธารณสุขโรค
รวม	๖๑๙,๘๐๐			๖๑๙,๘๐๐					

๑.๓ กลยุทธ์ การยกระดับการบริหารจัดการสวัสดิการสังคม เพื่อแก้ไขปัญหาทางสังคม เช่น ด้านสุขภาพอนามัย การป้องกันโรคติดต่อ และการดูแลกลุ่มเปราะบางให้มีประสิทธิภาพและคุณภาพสูง

(๑) แผนงานสาธารณสุข

ที่	ครุภัณฑ์	เป้าหมาย(ผลผลิตของครุภัณฑ์)	งบประมาณ					ผลคาดว่าจะได้รับ	หน่วยงานที่รับผิดชอบหลัก	
			๒๕๖๖ (บาท)	๒๕๖๗ (บาท)	๒๕๖๘ (บาท)	๒๕๖๙ (บาท)	๒๕๗๐ (บาท)			
๑	ตู้ไม้ใส่เวชภัณฑ์ยา	ตู้ไม้ใส่เวชภัณฑ์ยาเนกประสงค์ ๒ บานเปิด ราคาตู้ละ ๘,๕๐๐ บาท จำนวน ๑๐ ตู้	๑๗,๐๐๐	๓๔,๐๐๐			๑๗,๐๐๐	๑๗,๐๐๐	อุปกรณ์เครื่องมือเครื่องใช้เพียงพอต่อการปฏิบัติงานได้อย่างมีประสิทธิภาพ	สำนักสาธารณสุขและสิ่งแวดล้อม ฝ่ายส่งเสริมสุขภาพ
รวม	๘๕,๐๐๐		๑๗,๐๐๐	๓๔,๐๐๐			๑๗,๐๐๐	๑๗,๐๐๐		

๒. ครุภัณฑ์โรงงาน

๒.๑ กลยุทธ์ การส่งเสริมการพัฒนาเมืองแห่งการศึกษาที่ทันสมัย มีมาตรฐานระดับสากล

(๑) แผนงานการศึกษา

ที่	ครุภัณฑ์	เป้าหมาย(ผลผลิตของครุภัณฑ์)	งบประมาณ					ผลคาดว่าจะได้รับ	หน่วยงานที่รับผิดชอบหลัก
			๒๕๖๖ (บาท)	๒๕๖๗ (บาท)	๒๕๖๘ (บาท)	๒๕๖๙ (บาท)	๒๕๗๐ (บาท)		
๑	เครื่องปั้มน้ำ	เครื่องปั้มน้ำอัตโนมัติ ขนาด ๓๐๐ วัตต์ จำนวน ๒ เครื่อง ราคาเครื่องละ ๑๐,๙๐๐ บาท		๒๑,๘๐๐				โรงเรียนมีเครื่องปั้มน้ำไว้ใช้เพิ่มประสิทธิภาพระบบน้ำประปาภายในโรงเรียน	สำนักการศึกษา โรงเรียนเมืองพัทยา ๓
๒	เครื่องปั้มน้ำ	เครื่องปั้มน้ำอัตโนมัติ ขนาด ๓๐๐		๒๑,๘๐๐				โรงเรียนมีเครื่องปั้มน้ำ ไว้ใช้เพิ่ม	สำนักการศึกษา

ที่	ครุภัณฑ์	เป้าหมาย(ผลผลิตของครุภัณฑ์)	งบประมาณ					ผลคาดว่าจะได้รับ	หน่วยงานที่รับผิดชอบหลัก
			๒๕๖๖ (บาท)	๒๕๖๗ (บาท)	๒๕๖๘ (บาท)	๒๕๖๙ (บาท)	๒๕๗๐ (บาท)		
		วัตต์ จำนวน ๒ เครื่อง ราคาเครื่องละ ๑๐,๙๐๐ บาท						ประสิทธิภาพระบบน้ำประปาภายในโรงเรียน	โรงเรียนเมืองพัทยา ๔
๓	เครื่องปั้มน้ำ	เครื่องปั้มน้ำอัตโนมัติ ขนาด ๓๐๐ วัตต์ จำนวน ๓ เครื่อง ราคาเครื่องละ ๑๐,๙๐๐ บาท		๓๒,๗๐๐				โรงเรียนมีเครื่องปั้มน้ำ ไว้ใช้เพิ่มประสิทธิภาพระบบน้ำประปาภายในโรงเรียน	สำนักการศึกษา โรงเรียนเมืองพัทยา ๕
๔	เครื่องเจีย/ตัด	เครื่องเจีย/ตัด แบบมือถือ ขนาด ๖ นิ้ว จำนวน ๑ เครื่อง ราคาเครื่องละ ๕,๕๐๐ บาท		๕,๕๐๐				โรงเรียนมีเครื่องเจีย/ตัด ไว้ใช้สำหรับอาคารสถานที่ของโรงเรียน อย่างเพียงพอ	สำนักการศึกษา โรงเรียนเมืองพัทยา ๘
๕	เลื่อยวงเดือนไฟฟ้า	เลื่อยวงเดือนไฟฟ้า แบบมือถือ ขนาด ๘ นิ้ว จำนวน ๑ เครื่อง ราคาเครื่องละ ๖,๒๐๐ บาท		๖,๒๐๐				โรงเรียนมีเลื่อยวงเดือนไฟฟ้า ไว้ใช้สำหรับอาคารสถานที่ของโรงเรียน อย่างเพียงพอ	สำนักการศึกษา โรงเรียนเมืองพัทยา ๘
๖	เครื่องขัดกระดาษทราย	เครื่องขัดกระดาษทราย แบบมือถือ แบบสายสะพาย ขนาด ๑๐๐ มิลลิเมตร จำนวน ๑ เครื่อง ราคาเครื่องละ ๘,๓๐๐ บาท		๘,๓๐๐				โรงเรียนมีเครื่องขัดกระดาษทราย ไว้ใช้ในโรงเรียนอย่างเพียงพอ	สำนักการศึกษา โรงเรียนเมืองพัทยา ๙
๗	เครื่องเจีย/ตัด	เครื่องเจีย/ตัด แบบมือถือ ขนาด ๕ นิ้ว จำนวน ๑ เครื่อง ราคาเครื่องละ ๕,๓๐๐ บาท		๕,๓๐๐				โรงเรียนมีเครื่องเจีย/ตัด ไว้ใช้สำหรับอาคารสถานที่ของโรงเรียน อย่างเพียงพอ	สำนักการศึกษา โรงเรียนเมืองพัทยา ๙
๘	สว่านโรตารีไฟฟ้า	สว่านโรตารีไฟฟ้า ระบบลูกสูบ ๗๙๐ วัตต์ จำนวน ๑ เครื่อง ราคาเครื่องละ ๗,๐๐๐ บาท		๗,๐๐๐				โรงเรียนมีสว่านโรตารีไฟฟ้า ไว้ใช้สำหรับอาคารสถานที่ของโรงเรียน อย่างเพียงพอ	สำนักการศึกษา โรงเรียนเมืองพัทยา ๑๑

ที่	ครุภัณฑ์	เป้าหมาย(ผลผลิตของครุภัณฑ์)	งบประมาณ					ผลคาดว่าจะได้รับ	หน่วยงานที่รับผิดชอบหลัก
			๒๕๖๖ (บาท)	๒๕๖๗ (บาท)	๒๕๖๘ (บาท)	๒๕๖๙ (บาท)	๒๕๗๐ (บาท)		
๙	เครื่องตัดเหล็ก	เครื่องตัดเหล็ก แบบมือถือ ขนาด ๑.๖๐ มม. จำนวน ๑ เครื่อง ราคาเครื่องละ ๑๓,๗๐๐ บาท		๑๓,๗๐๐				โรงเรียนมีเครื่องตัดเหล็กไว้ใช้สำหรับอาคารสถานที่ของโรงเรียน อย่างเพียงพอ	สำนักการศึกษา โรงเรียนเมืองพัทยา ๑๑
๑๐	เครื่องปั้มน้ำ	เครื่องปั้มน้ำอัตโนมัติ ขนาด ๓๐๐ วัตต์ จำนวน ๑ เครื่อง ราคาเครื่องละ ๑๐,๙๐๐ บาท		๑๐,๙๐๐				โรงเรียนมีเครื่องปั้มน้ำ ไว้ใช้เพิ่มประสิทธิภาพระบบน้ำประปาภายในโรงเรียน	สำนักการศึกษา โรงเรียนเมืองพัทยา ๑๑
๑๑	เครื่องเจีย/ตัด	เครื่องเจีย/ตัด แบบมือถือ ขนาด ๖ นิ้ว จำนวน ๑ เครื่อง ราคาเครื่องละ ๕,๕๐๐ บาท		๕,๕๐๐				โรงเรียนมีเครื่องเจีย/ตัด ไว้ใช้สำหรับอาคารสถานที่ของโรงเรียน อย่างเพียงพอ	สำนักการศึกษา โรงเรียนเมืองพัทยา ๑๑
๑๒	เลื่อยวงเดือนไฟฟ้า	เลื่อยวงเดือนไฟฟ้า แบบมือถือ ขนาด ๘ นิ้ว จำนวน ๑ เครื่อง ราคาเครื่องละ ๖,๒๐๐ บาท		๖,๒๐๐				โรงเรียนมีเลื่อยวงเดือนไฟฟ้าไว้ใช้สำหรับอาคารสถานที่ของโรงเรียน อย่างเพียงพอ	สำนักการศึกษา โรงเรียนเมืองพัทยา ๑๑
รวม	๑๔๔,๙๐๐			๑๔๔,๙๐๐					

๒.๒ กลยุทธ์ การพัฒนาและยกระดับการบริหารและการปฏิบัติงานของเมืองพัทยาที่มีความทันสมัยสู่การเป็นองค์กรดิจิทัลสมรรถนะสูง

(๑) แผนงานการรักษาความสงบภายใน

ที่	ครุภัณฑ์	เป้าหมาย(ผลผลิตของครุภัณฑ์)	งบประมาณ					ผลคาดว่าจะได้รับ	หน่วยงานที่รับผิดชอบหลัก
			๒๕๖๖ (บาท)	๒๕๖๗ (บาท)	๒๕๖๘ (บาท)	๒๕๖๙ (บาท)	๒๕๗๐ (บาท)		
๑	เครื่องตัดเหล็ก	เครื่องตัดเหล็กแบบมือถือขนาด ๑.๖๐ มิลลิเมตร ขับด้วยมอเตอร์ไฟฟ้า ขนาดไม่น้อยกว่า ๓๕๐ วัตต์		๑๗,๒๐๐				การปฏิบัติงานที่เกี่ยวกับงานเหล็กต่างๆ สะดวกและรวดเร็วมากขึ้น	สำนักช่าง ฝ่ายออกแบบการจราจร และคมนาคม
๒	เครื่องตัดเหล็ก	เครื่องตัดเหล็ก แบบมือถือขนาด		๑๕,๐๐๐				การปฏิบัติงานที่เกี่ยวกับงาน	สำนักช่าง

ที่	ครุภัณฑ์	เป้าหมาย(ผลผลิตของครุภัณฑ์)	งบประมาณ					ผลคาดว่าจะได้รับ	หน่วยงานที่รับผิดชอบหลัก
			๒๕๖๖ (บาท)	๒๕๖๗ (บาท)	๒๕๖๘ (บาท)	๒๕๖๙ (บาท)	๒๕๗๐ (บาท)		
		๑.๖๐ มิลลิเมตร ขับด้วยมอเตอร์ไฟฟ้า ขนาดไม่น้อยกว่า ๓๐๐ วัตต์ ขนาด ๒.๕๐ มิลลิเมตร						เหล็กต่างๆ สะดวกและรวดเร็ว มากขึ้น	ฝ่ายออกแบบการจราจร และคมนาคม
๓	เครื่องตัด กระดาษทราย	เครื่องตัดกระดาษทราย แบบมือถือ โดยมีรายละเอียดดังนี้ ๑) แบบสายพาน ๒) ขนาด ๑๐๐ มิลลิเมตร ๓) ขับด้วยมอเตอร์ไฟฟ้าขนาดไม่น้อย กว่า ๙๐๐ วัตต์		๘,๓๐๐				การปฏิบัติงานที่เกี่ยวข้องกับ งานไม้ต่างๆ เช่น การตัดไม้ แบบสำหรับเทหล่อปูน หรือไม้ค้ำยันต่างๆ สะดวก และรวดเร็วมากขึ้น	สำนักช่าง ฝ่ายระบบการจราจร
๔	เครื่องเจีย/ตัด	เครื่องเจีย/ตัด แบบมือถือ โดยมีรายละเอียด ดังนี้ ๑) ขนาด ๕ นิ้ว (๑๒๕ มิลลิเมตร) ขับด้วยมอเตอร์ไฟฟ้า ๒) ขนาดไม่น้อยกว่า ๑,๐๐๐ วัตต์ ๓) ความเร็วรอบไม่น้อยกว่า ๑๐,๐๐๐ รอบ/นาที	๕,๓๐๐					การแก้ไขตัดแปลงงานที่ เกี่ยวกับเสาไฟตู้เหล็กมี ความถูกต้องแม่นยำ สะดวก และรวดเร็วมากขึ้น	สำนักช่าง ฝ่ายระบบการจราจร
๕	เลื่อยวงเดือนไฟฟ้า	เลื่อยวงเดือนไฟฟ้าแบบมือถือ ขนาด ๘ นิ้ว โดยมีรายละเอียดดังนี้ ๑) ขับด้วยมอเตอร์ไฟฟ้า ขนาดไม่น้อย กว่า ๑,๑๐๐ วัตต์ความเร็วรอบไม่น้อย กว่า ๔,๐๐๐ รอบต่อนาที ๒) ตัดไม้ได้หนา ไม่น้อยกว่า ๖๕ มิลลิเมตร		๖,๒๐๐				การปฏิบัติงานที่เกี่ยวข้องกับ งานไม้ต่างๆ เช่น การตัดไม้ แบบสำหรับเทหล่อปูนมีความ ถูกต้อง แม่นยำ สะดวกและ รวดเร็วมากขึ้น	สำนักช่าง ฝ่ายระบบการจราจร
๖	ชุดเชื่อมสนาม	ชุดเชื่อมสนาม ขนาด ๑.๕ Q	๑๑,๘๐๐					มีอุปกรณ์เครื่องเครื่องใช้	เมืองพัทยา

ที่	ครุภัณฑ์	เป้าหมาย(ผลผลิตของครุภัณฑ์)	งบประมาณ					ผลคาดว่าจะได้รับ	หน่วยงานที่รับผิดชอบหลัก
			๒๕๖๖ (บาท)	๒๕๖๗ (บาท)	๒๕๖๘ (บาท)	๒๕๖๙ (บาท)	๒๕๗๐ (บาท)		
		จำนวน ๒ เครื่อง ราคาเครื่องละ ๕,๙๐๐ บาท						ในการปฏิบัติงานได้อย่างมีประสิทธิภาพ	สาขาเกะล้าน ฝ่ายการโยธา
๗	บล็อกกระแทก	บล็อกกระแทกไร้สาย ๔๐ โวลท์ ขนาด ๓/๔ นิ้ว จำนวน ๒ เครื่อง ราคาเครื่องละ ๑๒,๘๐๐ บาท	๒๕,๖๐๐					มีอุปกรณ์เครื่องเครื่องใช้ ในการปฏิบัติงานได้อย่างมีประสิทธิภาพ	เมืองพัทยา สาขาเกะล้าน ฝ่ายการโยธา
๘	สว่านไฟฟ้า	สว่านไฟฟ้า ๒๐ โวลท์ จำนวน ๒ เครื่อง ราคาเครื่องละ ๓๘,๕๐๐ บาท	๗๗,๐๐๐					มีอุปกรณ์เครื่องเครื่องใช้ ในการปฏิบัติงานได้อย่างมีประสิทธิภาพ	เมืองพัทยา สาขาเกะล้าน ฝ่ายการโยธา
๙	สว่านไฟฟ้า	สว่านไฟฟ้า แบบไร้สาย ๒๐ โวลท์ จำนวน ๒ เครื่อง ราคาเครื่องละ ๑๒,๕๒๐ บาท	๒๕,๐๔๐					มีอุปกรณ์เครื่องเครื่องใช้ ในการปฏิบัติงานได้อย่างมีประสิทธิภาพ	เมืองพัทยา สาขาเกะล้าน ฝ่ายการโยธา
๑๐	เครื่องตัดกระดาษทราย	เครื่องตัดกระดาษทราย แบบสายพาน ขนาด ๑๐๐ มม. จำนวน ๒ เครื่อง ราคาเครื่องละ ๘,๓๐๐ บาท	๑๖,๖๐๐					มีอุปกรณ์เครื่องเครื่องใช้ ในการปฏิบัติงานได้อย่างมีประสิทธิภาพ	เมืองพัทยา สาขาเกะล้าน ฝ่ายการโยธา
๑๑	เครื่องคอรัง	เครื่องคอรัง เครื่องเจาะคอนกรีต จำนวน ๒ ตัว ราคาตัวละ ๒๐,๐๐๐ บาท	๔๐,๐๐๐					มีอุปกรณ์เครื่องเครื่องใช้ ในการปฏิบัติงานได้อย่างมีประสิทธิภาพ	เมืองพัทยา สาขาเกะล้าน ฝ่ายการโยธา
๑๒	เครื่องจี้คอนกรีต	เครื่องจี้คอนกรีต แบบสะพายป่า จำนวน ๒ เครื่อง ราคาเครื่องละ ๑๖,๕๐๐ บาท	๓๓,๐๐๐					มีอุปกรณ์เครื่องเครื่องใช้ ในการปฏิบัติงานได้อย่างมีประสิทธิภาพ	เมืองพัทยา สาขาเกะล้าน ฝ่ายการโยธา

ที่	ครุภัณฑ์	เป้าหมาย(ผลผลิตของครุภัณฑ์)	งบประมาณ					ผลคาดว่าจะได้รับ	หน่วยงานที่รับผิดชอบหลัก
			๒๕๖๖ (บาท)	๒๕๖๗ (บาท)	๒๕๖๘ (บาท)	๒๕๖๙ (บาท)	๒๕๗๐ (บาท)		
๑๓	เครื่องตัดไฟเบอร์	เครื่องตัดไฟเบอร์ ขนาด ๑๔ นิ้ว จำนวน ๒ เครื่อง ราคาเครื่องละ ๑๐,๑๗๐ บาท	๒๐,๓๔๐					มีอุปกรณ์เครื่องเครื่องใช้ ในการปฏิบัติงานได้อย่างมี ประสิทธิภาพ	เมืองพัทยา สาขาเกาะล้าน ฝ่ายการโยธา
๑๔	เครื่องสกัด คอนกรีต	เครื่องสกัดคอนกรีต จำนวน ๒ เครื่อง ราคาเครื่องละ ๑๗,๙๘๐ บาท	๓๕,๙๖๐					มีอุปกรณ์เครื่องเครื่องใช้ ในการปฏิบัติงานได้อย่างมี ประสิทธิภาพ	เมืองพัทยา สาขาเกาะล้าน ฝ่ายการโยธา
๑๕	เครื่องเจีย/ตัด	เครื่องเจีย/ตัด แบบมือถือ ขนาด ๕ นิ้ว จำนวน ๒ เครื่อง ราคาเครื่องละ ๕,๕๐๐ บาท	๑๑,๐๐๐					มีอุปกรณ์เครื่องเครื่องใช้ ในการปฏิบัติงานได้อย่างมี ประสิทธิภาพ	เมืองพัทยา สาขาเกาะล้าน ฝ่ายการโยธา
๑๖	เครื่องเจีย/ตัด	เครื่องเจีย/ตัด แบบไร้สาย ขนาด ๔ นิ้ว จำนวน ๒ เครื่อง ราคาเครื่องละ ๑๓,๐๐๐ บาท	๒๖,๐๐๐					มีอุปกรณ์เครื่องเครื่องใช้ ในการปฏิบัติงานได้อย่างมี ประสิทธิภาพ	เมืองพัทยา สาขาเกาะล้าน ฝ่ายการโยธา
๑๗	เครื่องเชื่อมไฟฟ้า	เครื่องเชื่อมไฟฟ้า ๒๐๐ แอมป์ จำนวน ๒ เครื่อง ราคาเครื่องละ ๘,๕๐๐ บาท	๓๔,๓๘๐					มีอุปกรณ์เครื่องเครื่องใช้ ในการปฏิบัติงานได้อย่างมี ประสิทธิภาพ	เมืองพัทยา สาขาเกาะล้าน ฝ่ายการโยธา
๑๘	เลื่อยยนต์	เลื่อยยนต์ ขนาด ๑๒ นิ้ว จำนวน ๒ เครื่อง ราคาเครื่องละ ๘,๕๐๐ บาท	๑๗,๐๐๐					มีอุปกรณ์เครื่องเครื่องใช้ ในการปฏิบัติงานได้อย่างมี ประสิทธิภาพ	เมืองพัทยา สาขาเกาะล้าน ฝ่ายการโยธา
รวม	๔๒๕,๗๒๐		๓๗๙,๐๒๐	๔๖,๗๐๐					



(๒) แผนงานอุตสาหกรรมและการโยธา

ที่	ครุภัณฑ์	เป้าหมาย(ผลผลิตของครุภัณฑ์)	งบประมาณ					ผลคาดว่าจะได้รับ	หน่วยงานที่รับผิดชอบหลัก
			๒๕๖๖ (บาท)	๒๕๖๗ (บาท)	๒๕๖๘ (บาท)	๒๕๖๙ (บาท)	๒๕๗๐ (บาท)		
๑	สายจี้คอนกรีต	สายจี้คอนกรีต ๓๘ มม. X ๖ ม. (๑.๕") (แบบเขี้ยว) ราคาเครื่องละ ๓,๙๑๐ บาท จำนวน ๑ เครื่อง		๓,๙๑๐				มีอุปกรณ์เครื่องเครื่องใช้ในการปฏิบัติงานได้อย่างมีประสิทธิภาพ	สำนักช่าง ฝ่ายก่อสร้างและซ่อมบำรุง
๒	เครื่องขุดหน้าปูน	เครื่องขุดหน้าปูน พร้อมเครื่องยนต์ ราคาเครื่องละ ๔๑,๓๑๐ บาท จำนวน ๑ เครื่อง		๔๑,๓๑๐				มีอุปกรณ์เครื่องเครื่องใช้ในการปฏิบัติงานได้อย่างมีประสิทธิภาพ	สำนักช่าง ฝ่ายก่อสร้างและซ่อมบำรุง
๓	เครื่องจี้ปูน	เครื่องจี้ปูน ราคาเครื่องละ ๕,๘๙๐ บาท จำนวน ๑ เครื่อง		๕,๘๙๐				มีอุปกรณ์เครื่องเครื่องใช้ในการปฏิบัติงานได้อย่างมีประสิทธิภาพ	สำนักช่าง ฝ่ายก่อสร้างและซ่อมบำรุง
๔	เครื่องตัดเหล็ก	เครื่องตัดเหล็ก แบบมือถือ ขนาด ๒.๕๐ มิลลิเมตร ราคาเครื่องละ ๑๗,๒๐๐ บาท จำนวน ๑ เครื่อง		๑๗,๒๐๐				มีอุปกรณ์เครื่องเครื่องใช้ในการปฏิบัติงานได้อย่างมีประสิทธิภาพ	สำนักช่าง ฝ่ายก่อสร้างและซ่อมบำรุง
๕	เครื่องสกัดคอนกรีต	เครื่องสกัดคอนกรีต ชนิดขับ ด้วยลม ราคาเครื่องละ ๕๖,๐๐๐ บาท จำนวน ๑ เครื่อง		๕๖,๐๐๐				มีอุปกรณ์เครื่องเครื่องใช้ในการปฏิบัติงานได้อย่างมีประสิทธิภาพ	สำนักช่าง ฝ่ายก่อสร้างและซ่อมบำรุง
๖	เครื่องเจีย/ตัด	เครื่องเจีย/ตัด แบบมือถือ ขนาด ๕ นิ้ว ราคาเครื่องละ ๕,๓๐๐ บาท จำนวน ๒ เครื่อง		๑๐,๖๐๐				มีอุปกรณ์เครื่องเครื่องใช้ในการปฏิบัติงานได้อย่างมีประสิทธิภาพ	สำนักช่าง ฝ่ายก่อสร้างและซ่อมบำรุง
๗	เครื่องเจีย/ตัด	เครื่องเจีย/ตัด แบบมือถือ		๑๒,๖๐๐				มีอุปกรณ์เครื่องเครื่องใช้ในการ	สำนักช่าง

ที่	ครุภัณฑ์	เป้าหมาย(ผลผลิตของครุภัณฑ์)	งบประมาณ					ผลคาดว่าจะได้รับ	หน่วยงานที่ รับผิดชอบหลัก
			๒๕๖๖ (บาท)	๒๕๖๗ (บาท)	๒๕๖๘ (บาท)	๒๕๖๙ (บาท)	๒๕๗๐ (บาท)		
		ขนาด ๗ นิ้ว ราคาเครื่องละ ๖,๓๐๐ บาท จำนวน ๒ เครื่อง						การปฏิบัติงานได้อย่างมีประสิทธิภาพ	ฝ่ายก่อสร้างและซ่อมบำรุง
๘	เลื่อยวงเดือนไฟฟ้า	เลื่อยวงเดือนไฟฟ้า แบบมือถือ ขนาด ๙ นิ้ว ราคาเครื่องละ ๖,๓๐๐ บาท จำนวน ๒ เครื่อง		๑๒,๖๐๐				มีอุปกรณ์เครื่องเครื่องใช้ในการปฏิบัติงานได้อย่างมีประสิทธิภาพ	สำนักช่าง ฝ่ายก่อสร้างและซ่อมบำรุง
๙	เครื่องตัดเหล็ก	เครื่องตัดเหล็ก แบบมือถือ ขนาด ๒.๕๐ มิลลิเมตร ราคาเครื่องละ ๑๗,๒๐๐ บาท จำนวน ๑ เครื่อง		๑๗,๒๐๐				มีอุปกรณ์เครื่องเครื่องใช้ในการปฏิบัติงานได้อย่างมีประสิทธิภาพ	สำนักช่าง ฝ่ายสาธารณูปโภค
๑๐	เครื่องเจีย/ตัด	เครื่องเจีย/ตัด แบบมือถือ ขนาด ๕ นิ้ว ราคาเครื่องละ ๕,๓๐๐ บาท จำนวน ๒ เครื่อง		๑๐,๖๐๐				มีอุปกรณ์เครื่องเครื่องใช้ในการปฏิบัติงานได้อย่างมีประสิทธิภาพ	สำนักช่าง ฝ่ายสาธารณูปโภค
๑๑	เครื่องเจีย/ตัด	เครื่องเจีย/ตัด แบบมือถือ ขนาด ๗ นิ้ว ราคาเครื่องละ ๖,๓๐๐ บาท จำนวน ๒ เครื่อง		๑๒,๖๐๐				มีอุปกรณ์เครื่องเครื่องใช้ในการปฏิบัติงานได้อย่างมีประสิทธิภาพ	สำนักช่าง ฝ่ายสาธารณูปโภค

ที่	ครุภัณฑ์	เป้าหมาย(ผลผลิตของครุภัณฑ์)	งบประมาณ					ผลคาดว่าจะได้รับ	หน่วยงานที่ รับผิดชอบหลัก
			๒๕๖๖ (บาท)	๒๕๖๗ (บาท)	๒๕๖๘ (บาท)	๒๕๖๙ (บาท)	๒๕๗๐ (บาท)		
๑๒	เลื่อยวงเดือนไฟฟ้า	เลื่อยวงเดือนไฟฟ้า แบบมีมือถือ ขนาด ๙ นิ้ว ราคาเครื่องละ ๖,๓๐๐ บาท จำนวน ๑ เครื่อง		๖,๓๐๐				มีอุปกรณ์เครื่องเครื่องใช้ในการปฏิบัติงานได้อย่างมีประสิทธิภาพ	สำนักช่าง ฝ่ายสาธารณูปโภค
รวม	๒๐๖,๘๑๐			๒๐๖,๘๑๐					

#### ๔. ครุภัณฑ์สำรวจ

๔.๑ การพัฒนาและยกระดับการบริหารและการปฏิบัติงานของเมืองพัทยาที่มีความทันสมัยสู่การเป็นองค์กรดิจิทัลสมรรถนะสูง

(๑) แผนงานการรักษาความสงบภายใน

ที่	ครุภัณฑ์	เป้าหมาย(ผลผลิตของครุภัณฑ์)	งบประมาณ					ผลคาดว่าจะได้รับ	หน่วยงานที่ รับผิดชอบ หลัก
			๒๕๖๖ (บาท)	๒๕๖๗ (บาท)	๒๕๖๘ (บาท)	๒๕๖๙ (บาท)	๒๕๗๐ (บาท)		
๑	เครื่องตรวจจับโลหะดิน	เครื่องตรวจจับโลหะดิน จำนวน ๑ เครื่อง โดยมีรายละเอียดดังนี้ ๑) ความลึกในการค้นหาวัตถุโลหะใต้ดินได้ไม่น้อยกว่า ๑.๕๐ เมตร ๒) สามารถใช้หูฟังในการเตือนเมื่อพบวัตถุโลหะ ๓) มีหน้าจอแสดงผล ๔) สามารถใช้พลังงานไฟฟ้า		๒๐,๖๐๐				สามารถตรวจหาแนวท่อและแนวสายไฟใต้ดินได้ถูกต้องแม่นยำและปลอดภัยในการปฏิบัติงานมากยิ่งขึ้น	สำนักช่าง ฝ่ายระบบ การจราจร
รวม	๒๐,๖๐๐			๒๐,๖๐๐					

๕. ครุภัณฑ์ดนตรีและนาฏศิลป์

๕.๑ กลยุทธ์ การส่งเสริมการพัฒนาเมืองแห่งการศึกษาที่ทันสมัย มีมาตรฐานระดับสากล

(๑) แผนงานการศึกษา

ที่	ครุภัณฑ์	เป้าหมาย(ผลผลิตของครุภัณฑ์)	งบประมาณ					ผลคาดว่าจะได้รับ	หน่วยงานที่รับผิดชอบหลัก
			๒๕๖๖ (บาท)	๒๕๖๗ (บาท)	๒๕๖๘ (บาท)	๒๕๖๙ (บาท)	๒๕๗๐ (บาท)		
๑	กลองยาว	กลองยาว จำนวน ๑ ชุด ราคาชุดละ ๑๘,๖๐๐ บาท		๑๘,๖๐๐				โรงเรียนมีกลองยาว ไว้ใช้ สำหรับการเรียนการสอน อย่างเพียงพอ	สำนักงานการศึกษา โรงเรียนเมืองพัทยา ๕
๒	ชุดเครื่องดนตรี สากล	ทรมอนโบน จำนวน ๒ เครื่อง ราคาเครื่องละ ๔๕,๐๐๐ บาท		๙๐,๐๐๐				โรงเรียนมีชุดเครื่องดนตรี ไว้ใช้สำหรับการเรียนการ สอนอย่างเพียงพอ	สำนักงานการศึกษา โรงเรียนเมืองพัทยา ๖
๓	ชุดเครื่องดนตรี สากล	อัลโต แซกโซโฟนจำนวน ๑ เครื่อง ราคาเครื่องละ ๕๘,๐๐๐ บาท		๕๘,๐๐๐				โรงเรียนมีชุดเครื่องดนตรี ไว้ใช้สำหรับการเรียนการ สอนอย่างเพียงพอ	สำนักงานการศึกษา โรงเรียนเมืองพัทยา ๖
๔	ชุดเครื่องดนตรี สากล	เทเนอร์ แซกโซโฟน จำนวน ๑ เครื่อง ราคาเครื่องละ ๗๕,๐๐๐ บาท		๗๕,๐๐๐				โรงเรียนมีชุดเครื่องดนตรี ไว้ใช้สำหรับการเรียนการ สอนอย่างเพียงพอ	สำนักงานการศึกษา โรงเรียนเมืองพัทยา ๖
๕	ชุดเครื่องดนตรี สากล	บีแฟลต ทรัมเปตจำนวน ๑๒ เครื่อง ราคาเครื่องละ ๒๙,๐๐๐ บาท		๓๔๘,๐๐๐				โรงเรียนมีชุดเครื่องดนตรี ไว้ใช้สำหรับการเรียนการ สอนอย่างเพียงพอ	สำนักงานการศึกษา โรงเรียนเมืองพัทยา ๖
๖	ชุดเครื่องดนตรี	ชุดเครื่องดนตรีสากล จำนวน ๑ ชุด ราคาชุดละ ๓๗๓,๐๐๐ บาท		๓๗๓,๐๐๐				โรงเรียนมีชุดเครื่องดนตรี ไว้ใช้สำหรับการเรียนการ สอนอย่างเพียงพอ	สำนักงานการศึกษา โรงเรียนเมืองพัทยา ๗
๗	ชุดเครื่องดนตรี	ชุดเครื่องดนตรีสากล จำนวน ๑ ชุด ราคาชุดละ ๓๗๓,๐๐๐ บาท		๓๗๓,๐๐๐				โรงเรียนมีชุดเครื่องดนตรี ไว้ใช้สำหรับการเรียนการ สอนอย่างเพียงพอ	สำนักงานการศึกษา โรงเรียนเมืองพัทยา ๘

ที่	ครุภัณฑ์	เป้าหมาย(ผลผลิตของครุภัณฑ์)	งบประมาณ					ผลคาดว่าจะได้รับ	หน่วยงานที่รับผิดชอบหลัก
			๒๕๖๖ (บาท)	๒๕๖๗ (บาท)	๒๕๖๘ (บาท)	๒๕๖๙ (บาท)	๒๕๗๐ (บาท)		
๘	กลองมาร์ชชิง	กลองมาร์ชชิง quintom ชุด สะพายกล่องขาตั้งและไม้ตี จำนวน ๒ เครื่อง ราคาเครื่องละ ๑๑๖,๘๐๐ บาท		๒๓๓,๖๐๐				โรงเรียนมีชุดกลองมาร์ชชิง ไว้ใช้สำหรับการเรียนการ สอนอย่างเพียงพอ	สำนักการศึกษา โรงเรียนเมืองพัทยา ๙
๙	กลองสแนร์ มาร์ชชิง	กลองสแนร์มาร์ชชิง ๑๔ นิ้ว ชุดสะพายกล่องขาตั้งและไม้ตี จำนวน ๓ เครื่อง ราคาเครื่องละ ๙๖,๘๐๐ บาท		๒๙๐,๔๐๐				โรงเรียนมีชุดกลองสแนร์ ไว้ใช้สำหรับการเรียนการ สอนอย่างเพียงพอ	สำนักการศึกษา โรงเรียนเมืองพัทยา ๙
๑๐	กลองใหญ่	กลองใหญ่ ๑๖ นิ้ว ชุดสะพายกล่อง ขาตั้งและไม้ตี จำนวน ๑ เครื่อง ราคาเครื่องละ ๗๘,๐๐๐ บาท		๗๘,๐๐๐				โรงเรียนมีชุดกลองใหญ่ ไว้ใช้สำหรับการเรียนการ สอนอย่างเพียงพอ	สำนักการศึกษา โรงเรียนเมืองพัทยา ๙
๑๑	กลองใหญ่	กลองใหญ่ ๑๘ นิ้ว ชุดสะพายกล่อง ขาตั้งและไม้ตีจำนวน ๑ เครื่อง ราคาเครื่องละ ๘๐,๐๐๐ บาท		๘๐,๐๐๐				โรงเรียนมีชุดกลองใหญ่ ไว้ใช้สำหรับการเรียนการ สอนอย่างเพียงพอ	สำนักการศึกษา โรงเรียนเมืองพัทยา ๙
๑๒	กลองใหญ่	กลองใหญ่ ๒๐ นิ้ว ชุดสะพายกล่อง ขาตั้งและไม้ตี จำนวน ๑ เครื่อง ราคาเครื่องละ ๘๒,๐๐๐ บาท		๘๒,๐๐๐				โรงเรียนมีชุดกลองใหญ่ไว้ ใช้สำหรับการเรียนการ สอนอย่างเพียงพอ	สำนักการศึกษา โรงเรียนเมืองพัทยา ๙
๑๓	กลองใหญ่	กลองใหญ่ ๒๒ นิ้ว ชุดสะพายกล่อง ขาตั้งและไม้ตี จำนวน ๑ เครื่อง ราคาเครื่องละ ๘๔,๐๐๐ บาท		๘๔,๐๐๐				โรงเรียนมีชุดกลองใหญ่ไว้ ใช้สำหรับการเรียนการ สอนอย่างเพียงพอ	สำนักการศึกษา โรงเรียนเมืองพัทยา ๙

ที่	ครุภัณฑ์	เป้าหมาย(ผลผลิตของครุภัณฑ์)	งบประมาณ					ผลคาดว่าจะได้รับ	หน่วยงานที่รับผิดชอบหลัก
			๒๕๖๖ (บาท)	๒๕๖๗ (บาท)	๒๕๖๘ (บาท)	๒๕๖๙ (บาท)	๒๕๗๐ (บาท)		
๑๔	กลองใหญ่	กลองใหญ่ ๒๖ นิ้ว ชุดสะพายกล่อง ขาตั้งและไม้ตี จำนวน ๑ เครื่อง ราคาเครื่องละ ๘๘,๐๐๐ บาท		๘๘,๐๐๐				โรงเรียนมีชุดกลองใหญ่ไว้ ใช้สำหรับการเรียนการ สอนอย่างเพียงพอ	สำนักการศึกษา โรงเรียนเมืองพัทยา ๙
๑๕	ฉาบ	ฉาบ ๑๘ นิ้ว พร้อมหูจับ จำนวน ๑ คู่ ราคาคู่ละ ๒๔,๕๐๐ บาท		๒๔,๕๐๐				โรงเรียนมีชุดกลองใหญ่ไว้ ใช้สำหรับการเรียนการ สอนอย่างเพียงพอ	สำนักการศึกษา โรงเรียนเมืองพัทยา ๙
รวม	๒,๒๙๖,๑๐๐			๒,๒๙๖,๑๐๐					

๖. ครุภัณฑ์คอมพิวเตอร์หรืออิเล็กทรอนิกส์

๖.๑ กลยุทธ์ การส่งเสริมการพัฒนาเมืองแห่งการศึกษาที่ทันสมัย มีมาตรฐานระดับสากล

(๑) แผนงานการศึกษา

ที่	ครุภัณฑ์	เป้าหมาย(ผลผลิตของครุภัณฑ์)	งบประมาณ					ผลคาดว่าจะได้รับ	หน่วยงานที่ รับผิดชอบหลัก
			๒๕๖๖ (บาท)	๒๕๖๗ (บาท)	๒๕๖๘ (บาท)	๒๕๖๙ (บาท)	๒๕๗๐ (บาท)		
๑	เครื่องคอมพิวเตอร์	เครื่องคอมพิวเตอร์ All In One สำหรับงานประมวลผล จำนวน ๖ เครื่อง ราคาเครื่องละ ๒๔,๐๐๐ บาท		๑๔๔,๐๐๐				โรงเรียนมีเครื่อง คอมพิวเตอร์ไว้ใช้ใน การเรียนการสอนอย่าง เพียงพอ	สำนักการศึกษา โรงเรียนเมือง พัทยา ๑
๒	เครื่องคอมพิวเตอร์	เครื่องคอมพิวเตอร์โน้ตบุ๊ก สำหรับ งานประมวลผล จำนวน ๑๓ เครื่อง ราคาเครื่องละ ๒๔,๐๐๐ บาท		๑๔๔,๐๐๐				โรงเรียนมีเครื่อง คอมพิวเตอร์โน้ตบุ๊กไว้ ใช้ในการเรียนการสอน อย่างเพียงพอ	สำนักการศึกษา โรงเรียนเมือง พัทยา ๑

ที่	ครุภัณฑ์	เป้าหมาย(ผลผลิตของครุภัณฑ์)	งบประมาณ					ผลคาดว่าจะได้รับ	หน่วยงานที่รับผิดชอบหลัก
			๒๕๖๖ (บาท)	๒๕๖๗ (บาท)	๒๕๖๘ (บาท)	๒๕๖๙ (บาท)	๒๕๗๐ (บาท)		
๓	เครื่องพิมพ์ Multifunction	เครื่องพิมพ์ Multifunction เลเซอร์ หรือ LED ขาวดำ จำนวน ๖ เครื่อง (ร.ร.มพย.๑) ราคาเครื่องละ ๑๐,๐๐๐ บาท		๖๐,๐๐๐				โรงเรียนมีเครื่องพิมพ์ไว้ใช้ปรี้นเอกสารในการเรียนการสอนอย่างเพียงพอ	สำนักงานการศึกษา โรงเรียนเมือง พัทธา ๑
๔	เครื่องพิมพ์ Multifunction	เครื่องพิมพ์ Multifunction แบบฉีดหมึกพร้อมติดตั้งถังหมึกพิมพ์ (Ink Tank Printer) จำนวน ๖ เครื่อง ราคาเครื่องละ ๘,๐๐๐ บาท		๔๐,๐๐๐				โรงเรียนมีเครื่องพิมพ์ไว้ใช้ปรี้นเอกสารในการเรียนการสอนอย่างเพียงพอ	สำนักงานการศึกษา โรงเรียนเมือง พัทธา ๑
๕	เครื่องคอมพิวเตอร์	เครื่องคอมพิวเตอร์ All In One สำหรับงานประมวลผล ราคาเครื่องละ ๒๓,๐๐๐ บาท จำนวน ๔ เครื่อง	๙๒,๐๐๐					โรงเรียนมีอุปกรณ์การเรียนการสอนที่มีประสิทธิภาพ	สำนักงานการศึกษา โรงเรียนเมือง พัทธา ๒
๖	เครื่องคอมพิวเตอร์	เครื่องคอมพิวเตอร์โน้ตบุ๊ก สำหรับงานประมวลผล ราคาเครื่องละ ๒๒,๐๐๐ บาท จำนวน ๕ เครื่อง	๑๑๐,๐๐๐					โรงเรียนมีอุปกรณ์ในการปฏิบัติการเรียนการสอน	สำนักงานการศึกษา โรงเรียนเมือง พัทธา ๒
๗	เครื่องพิมพ์ Multifunction	เครื่องพิมพ์ Multifunction แบบฉีดหมึกพร้อมติดตั้งถังหมึกพิมพ์ (Ink Tank Printer) ราคาเครื่องละ ๗,๕๐๐ บาท จำนวน ๒๒ เครื่อง	๑๖๕,๐๐๐					โรงเรียนมีอุปกรณ์การเรียนการสอนที่มีประสิทธิภาพ	สำนักงานการศึกษา โรงเรียนเมือง พัทธา ๒
๘	เครื่องสำรองไฟ	เครื่องสำรองไฟ ขนาด ๘๐๐ VA. ราคาเครื่องละ ๒,๕๐๐ บาท จำนวน ๓ เครื่อง	๗,๕๐๐					โรงเรียนมีอุปกรณ์การเรียนการสอนที่มีประสิทธิภาพ	สำนักงานการศึกษา โรงเรียนเมือง พัทธา ๒

ที่	ครุภัณฑ์	เป้าหมาย(ผลผลิตของครุภัณฑ์)	งบประมาณ					ผลคาดว่าจะได้รับ	หน่วยงานที่รับผิดชอบหลัก
			๒๕๖๖ (บาท)	๒๕๖๗ (บาท)	๒๕๖๘ (บาท)	๒๕๖๙ (บาท)	๒๕๗๐ (บาท)		
๙	เครื่องคอมพิวเตอร์	เครื่องคอมพิวเตอร์ All In One สำหรับงานประมวลผล ราคาเครื่องละ ๒๓,๐๐๐ บาท จำนวน ๓ เครื่อง	๖๙,๐๐๐					โรงเรียนมีอุปกรณ์การเรียนการสอนที่มีประสิทธิภาพ	สำนักงานการศึกษา โรงเรียนเมือง พัทธา ๓
๑๐	เครื่องคอมพิวเตอร์	เครื่องคอมพิวเตอร์โน้ตบุ๊ก สำหรับงานประมวลผล ราคาเครื่องละ ๒๒,๐๐๐ บาท จำนวน ๓ เครื่อง	๖๖,๐๐๐					โรงเรียนมีอุปกรณ์การเรียนการสอนที่มีประสิทธิภาพ	สำนักงานการศึกษา โรงเรียนเมือง พัทธา ๓
๑๑	เครื่องพิมพ์ Multifunction	เครื่องพิมพ์ Multifunction แบบฉีดหมึกพร้อมติดตั้งถังหมึกพิมพ์ (Ink Tank Printer) ราคาเครื่องละ ๗,๕๐๐ บาท จำนวน ๓ เครื่อง	๒๒,๕๐๐					โรงเรียนมีอุปกรณ์การเรียนการสอนที่มีประสิทธิภาพ	สำนักงานการศึกษา โรงเรียนเมือง พัทธา ๓
๑๒	เครื่องคอมพิวเตอร์	เครื่องคอมพิวเตอร์ All In One สำหรับงานประมวลผล จำนวน ๔ เครื่อง ราคาเครื่องละ ๒๔,๐๐๐ บาท		๙๖,๐๐๐				โรงเรียนมีเครื่องคอมพิวเตอร์ไว้ใช้ในการเรียนการสอนอย่างเพียงพอ	สำนักงานการศึกษา โรงเรียนเมือง พัทธา ๔
๑๓	เครื่องคอมพิวเตอร์	เครื่องคอมพิวเตอร์ All In One สำหรับงานประมวลผล ราคาเครื่องละ ๒๓,๐๐๐ บาท จำนวน ๑๐ เครื่อง	๒๓๐,๐๐๐					โรงเรียนมีอุปกรณ์การเรียนการสอนที่มีประสิทธิภาพ	สำนักงานการศึกษา โรงเรียนเมือง พัทธา ๕
๑๔	เครื่องพิมพ์ Multifunction	เครื่องพิมพ์ Multifunction แบบฉีดหมึกพร้อมติดตั้งถังหมึกพิมพ์ (Ink Tank Printer) ราคาเครื่องละ ๗,๕๐๐ บาท จำนวน ๑๐ เครื่อง	๗๕,๐๐๐					โรงเรียนมีอุปกรณ์การเรียนการสอนที่มีประสิทธิภาพ	สำนักงานการศึกษา โรงเรียนเมือง พัทธา ๕



ที่	ครุภัณฑ์	เป้าหมาย(ผลผลิตของครุภัณฑ์)	งบประมาณ					ผลคาดว่าจะได้รับ	หน่วยงานที่รับผิดชอบหลัก
			๒๕๖๖ (บาท)	๒๕๖๗ (บาท)	๒๕๖๘ (บาท)	๒๕๖๙ (บาท)	๒๕๗๐ (บาท)		
๑๕	เครื่องคอมพิวเตอร์	เครื่องคอมพิวเตอร์โน้ตบุ๊ก สำหรับงานประมวลผล จำนวน ๓ เครื่อง ราคาเครื่องละ ๒๔,๐๐๐ บาท		๗๒,๐๐๐				โรงเรียนมีเครื่องคอมพิวเตอร์โน้ตบุ๊กไว้ใช้ในการเรียนการสอนอย่างเพียงพอ	สำนักงานการศึกษา โรงเรียนเมือง พัทธา ๖
๑๖	เครื่องคอมพิวเตอร์	เครื่องคอมพิวเตอร์ All In One สำหรับงานประมวลผล ราคาเครื่องละ ๒๓,๐๐๐ บาท จำนวน ๕ เครื่อง	๑๑๕,๐๐๐					โรงเรียนมีอุปกรณ์การเรียนการสอนที่มีประสิทธิภาพ	สำนักงานการศึกษา โรงเรียนเมือง พัทธา ๗
๑๗	เครื่องคอมพิวเตอร์	เครื่องคอมพิวเตอร์โน้ตบุ๊ก สำหรับงานประมวลผล ราคาเครื่องละ ๒๒,๐๐๐ บาท จำนวน ๑๘ เครื่อง	๓๙๖,๐๐๐					โรงเรียนมีอุปกรณ์การเรียนการสอนที่มีประสิทธิภาพ	สำนักงานการศึกษา โรงเรียนเมือง พัทธา ๗
๑๘	เครื่องพิมพ์ Multifunction	เครื่องพิมพ์ Multifunction แบบฉีดหมึกพร้อมติดตั้งถังหมึกพิมพ์ (Ink Tank Printer) ราคาเครื่องละ ๗,๕๐๐ บาท จำนวน ๒๐ เครื่อง	๑๕๐,๐๐๐					โรงเรียนมีอุปกรณ์การเรียนการสอนที่มีประสิทธิภาพ	สำนักงานการศึกษา โรงเรียน เมืองพัทธา ๗
๑๙	เครื่องสำรองไฟ	เครื่องสำรองไฟ ขนาด ๘๐๐ VA. ราคาเครื่องละ ๒,๕๐๐ บาท จำนวน ๕ เครื่อง	๑๒,๕๐๐					โรงเรียนมีอุปกรณ์การเรียนการสอนที่มีประสิทธิภาพ	สำนักงานการศึกษา โรงเรียน เมืองพัทธา ๗
๒๐	เครื่องคอมพิวเตอร์	เครื่องคอมพิวเตอร์ All In One สำหรับงานประมวลผล จำนวน ๘ เครื่อง ราคาเครื่องละ ๒๔,๐๐๐ บาท		๑๙๒,๐๐๐				โรงเรียนมีเครื่องคอมพิวเตอร์ไว้ใช้ในการเรียนการสอนอย่างเพียงพอ	สำนักงานการศึกษา โรงเรียน เมืองพัทธา ๘

ที่	ครุภัณฑ์	เป้าหมาย(ผลผลิตของครุภัณฑ์)	งบประมาณ					ผลคาดว่าจะได้รับ	หน่วยงานที่รับผิดชอบหลัก
			๒๕๖๖ (บาท)	๒๕๖๗ (บาท)	๒๕๖๘ (บาท)	๒๕๖๙ (บาท)	๒๕๗๐ (บาท)		
๒๑	เครื่องคอมพิวเตอร์	เครื่องคอมพิวเตอร์ All In One สำหรับงานประมวลผล ราคาเครื่องละ ๒๓,๐๐๐ บาท จำนวน ๑๐ เครื่อง	๒๓๐,๐๐๐					โรงเรียนมีอุปกรณ์การเรียนการสอนที่มีประสิทธิภาพ	สำนักงานการศึกษา โรงเรียน เมืองพัทยา ๘
๒๒	เครื่องคอมพิวเตอร์	เครื่องคอมพิวเตอร์โน้ตบุ๊ก สำหรับงานประมวลผล จำนวน ๔ เครื่อง ราคาเครื่องละ ๒๔,๐๐๐ บาท		๙๖,๐๐๐				โรงเรียนมีเครื่องคอมพิวเตอร์โน้ตบุ๊กไว้ใช้ในการเรียนการสอนอย่างเพียงพอ	สำนักงานการศึกษา โรงเรียน เมืองพัทยา ๘
๒๓	เครื่องคอมพิวเตอร์	เครื่องคอมพิวเตอร์โน้ตบุ๊ก สำหรับงานประมวลผล ราคาเครื่องละ ๒๒,๐๐๐ บาท จำนวน ๒ เครื่อง	๔๔,๐๐๐					โรงเรียนมีอุปกรณ์การเรียนการสอนที่มีประสิทธิภาพ	สำนักงานการศึกษา โรงเรียน เมืองพัทยา ๘
๒๔	เครื่องพิมพ์ Multifunction	เครื่องพิมพ์ Multifunction แบบฉีดหมึกพร้อมติดตั้งถังหมึกพิมพ์ (Ink Tank Printer) ราคาเครื่องละ ๗,๕๐๐ บาท จำนวน ๑๐ เครื่อง	๗๕,๐๐๐					โรงเรียนมีอุปกรณ์การเรียนการสอนที่มีประสิทธิภาพ	สำนักงานการศึกษา โรงเรียนเมือง พัทยา ๘
๒๕	เครื่องสำรองไฟ	เครื่องสำรองไฟ ขนาด ๘๐๐ VA. ราคาเครื่องละ ๒,๕๐๐ บาท จำนวน ๕ เครื่อง	๑๒,๕๐๐					โรงเรียนมีอุปกรณ์การเรียนการสอนที่มีประสิทธิภาพ	สำนักงานการศึกษา โรงเรียนเมือง พัทยา ๘
๒๖	เครื่องคอมพิวเตอร์	เครื่องคอมพิวเตอร์ All In One สำหรับงานประมวลผล ราคาเครื่องละ ๒๓,๐๐๐ บาท จำนวน ๒๐ เครื่อง,	๔๖๐,๐๐๐					โรงเรียนมีอุปกรณ์การเรียนการสอนที่มีประสิทธิภาพ	สำนักงานการศึกษา โรงเรียนเมือง พัทยา ๘

ที่	ครุภัณฑ์	เป้าหมาย(ผลผลิตของครุภัณฑ์)	งบประมาณ					ผลคาดว่าจะได้รับ	หน่วยงานที่ รับผิดชอบหลัก
			๒๕๖๖ (บาท)	๒๕๖๗ (บาท)	๒๕๖๘ (บาท)	๒๕๖๙ (บาท)	๒๕๗๐ (บาท)		
๒๗	เครื่องคอมพิวเตอร์	เครื่องคอมพิวเตอร์โน้ตบุ๊ก สำหรับงานประมวลผล ราคาเครื่องละ ๒๒,๐๐๐ บาท จำนวน ๒ เครื่อง	๔๔,๐๐๐					โรงเรียนมีอุปถัมภ์การ เรียนการสอนที่มี ประสิทธิภาพ	สำนักการศึกษา โรงเรียนเมือง พัทธา ๙
๒๘	เครื่องพิมพ์ Multifunction	เครื่องพิมพ์ Multifunction แบบฉีดหมึกพร้อมติดตั้งถังหมึก พิมพ์ (Ink Tank Printer) ราคา เครื่องละ ๗,๕๐๐ บาท จำนวน ๒๐ เครื่อง,	๑๕๐,๐๐๐					โรงเรียนมีอุปถัมภ์การ เรียนการสอนที่มี ประสิทธิภาพ	สำนักการศึกษา โรงเรียนเมือง พัทธา ๙
๒๙	เครื่องสำรองไฟ	เครื่องสำรองไฟ ขนาด ๘๐๐ VA. ราคาเครื่องละ ๒,๕๐๐ บาท จำนวน ๒๐ เครื่อง	๕๐,๐๐๐					โรงเรียนมีอุปถัมภ์การ เรียนการสอนที่มี ประสิทธิภาพ	สำนักการศึกษา โรงเรียนเมือง พัทธา ๙
๓๐	เครื่องมัลติมีเดียโปรเจคเตอร์	เครื่องมัลติมีเดียโปรเจคเตอร์ระดับ XGA ขนาด ๔,๐๐๐ ANSI Lumens ราคาเครื่องละ ๓๓,๖๐๐ บาท จำนวน ๑๗ เครื่อง	๕๗๑,๒๐๐					โรงเรียนมีอุปถัมภ์การ เรียนการสอนที่มี ประสิทธิภาพ	สำนักการศึกษา โรงเรียนเมือง พัทธา ๑๐
๓๑	เครื่องคอมพิวเตอร์	เครื่องคอมพิวเตอร์ All In One สำหรับงานประมวลผล ราคาเครื่องละ ๒๓,๐๐๐ บาท จำนวน ๑๐ เครื่อง	๒๓๐,๐๐๐					โรงเรียนมีอุปถัมภ์การ เรียนการสอนที่มี ประสิทธิภาพ	สำนักการศึกษา โรงเรียนเมือง พัทธา ๑๑
๓๒	เครื่องคอมพิวเตอร์	เครื่องคอมพิวเตอร์โน้ตบุ๊ก สำหรับ งานประมวลผล ราคาเครื่องละ ๒๒,๐๐๐ บาท จำนวน ๓๒ เครื่อง	๗๐๔,๐๐๐					โรงเรียนมีอุปถัมภ์การ เรียนการสอนที่มี ประสิทธิภาพ	สำนักการศึกษา โรงเรียนเมือง พัทธา ๑๑

ที่	ครุภัณฑ์	เป้าหมาย(ผลผลิตของครุภัณฑ์)	งบประมาณ					ผลคาดว่าจะได้รับ	หน่วยงานที่รับผิดชอบหลัก
			๒๕๖๖ (บาท)	๒๕๖๗ (บาท)	๒๕๖๘ (บาท)	๒๕๖๙ (บาท)	๒๕๗๐ (บาท)		
๓๓	เครื่องพิมพ์ Multifunction	เครื่องพิมพ์ Multifunction แบบฉีดหมึกพร้อมติดตั้งถังหมึกพิมพ์ (Ink Tank Printer) ราคาเครื่องละ ๗,๕๐๐ บาท จำนวน ๑๐ เครื่อง)	๗๕,๐๐๐					โรงเรียนมีอุปกรณ์การเรียนการสอนที่มีประสิทธิภาพ	สำนักการศึกษา โรงเรียนเมือง พัทธา ๑๑
๓๔	เครื่องพิมพ์เลเซอร์ หรือ LED	เครื่องพิมพ์เลเซอร์ หรือ LED ขาวดำ (๑๘ หน้า/นาที) จำนวน ๑๐ เครื่อง ราคาเครื่องละ ๒,๖๐๐ บาท	๒๖,๐๐๐					โรงเรียนมีอุปกรณ์การเรียนการสอนที่มีประสิทธิภาพ	สำนักการศึกษา โรงเรียนเมือง พัทธา ๑๑
๓๕	เครื่องสำรองไฟ	เครื่องสำรองไฟ ขนาด ๘๐๐ VA. ราคาเครื่องละ ๒,๕๐๐ บาท จำนวน ๑๐ เครื่อง	๒๕,๐๐๐					โรงเรียนมีอุปกรณ์การเรียนการสอนที่มีประสิทธิภาพ	สำนักการศึกษา โรงเรียนเมือง พัทธา ๑๑
๓๖	เครื่องคอมพิวเตอร์	เครื่องคอมพิวเตอร์สำหรับงานประมวลผล แบบที่ ๑ จำนวน ๔๕ เครื่อง ราคาเครื่องละ ๒๔,๐๐๐ บาท		๑,๐๘๐,๐๐๐				โรงเรียนมีเครื่องคอมพิวเตอร์ไว้ใช้ในการเรียนการสอนอย่างเพียงพอ	สำนักการศึกษา โรงเรียนเมือง พัทธา ๗
๓๗	เครื่องพิมพ์ Multifunction	เครื่องพิมพ์ Multifunction แบบฉีดหมึกพร้อมติดตั้งถังหมึกพิมพ์ (Ink Tank Printer) จำนวน ๖ เครื่อง ราคาเครื่องละ ๘,๐๐๐ บาท		๔๘,๐๐๐				โรงเรียนมีเครื่องพิมพ์ไว้ใช้ปรี้นเอกสารในการเรียนการสอนอย่างเพียงพอ	สำนักการศึกษา โรงเรียนเมือง พัทธา ๔
รวม	๖,๑๗๙,๒๐๐		๔,๒๐๗,๒๐๐	๑,๙๗๒,๐๐๐					

๖.๒ กลยุทธ์ การพัฒนาและยกระดับการบริหารและการปฏิบัติงานของเมืองพัทยาที่มีความทันสมัยสู่การเป็นองค์กรดิจิทัลสมรรถนะสูง

(๑) แผนงานบริหารงานทั่วไป

ที่	ครุภัณฑ์	เป้าหมาย(ผลผลิตของครุภัณฑ์)	งบประมาณ					ผลคาดว่าจะได้รับ	หน่วยงานที่รับผิดชอบหลัก
			๒๕๖๖ (บาท)	๒๕๖๗ (บาท)	๒๕๖๘ (บาท)	๒๕๖๙ (บาท)	๒๕๗๐ (บาท)		
๑	เครื่องคอมพิวเตอร์	เครื่องคอมพิวเตอร์ สำหรับงานประมวลผลแบบที่ ๑ (จอแสดงภาพขนาดไม่น้อยกว่า ๑๙ นิ้ว) ราคาเครื่องละ ๒๔,๐๐๐ บาท จำนวน ๑๖ เครื่อง		๓๘๔,๐๐๐				ฝ่ายพัฒนารายได้ มีครุภัณฑ์คอมพิวเตอร์ทดแทนเครื่องเก่าที่เสื่อมสภาพเพื่อให้บริการประชาชนในการรับชำระภาษีและค่าธรรมเนียมต่างๆ ได้สะดวกรวดเร็ว	สำนักคลัง ฝ่ายพัฒนารายได้
๒	เครื่องพิมพ์เลเซอร์	เครื่องพิมพ์เลเซอร์ หรือ LED ขาวดำ ชนิดNetwork แบบที่ ๒ (๓๘ หน้า/นาที) ราคาเครื่องละ ๑๕,๐๐๐ บาท จำนวน ๔ เครื่อง		๖๐,๐๐๐				ฝ่ายพัฒนารายได้ มีครุภัณฑ์คอมพิวเตอร์ทดแทนเครื่องเก่าที่เสื่อมสภาพเพื่อให้บริการประชาชนในการรับชำระภาษีและค่าธรรมเนียมต่างๆ ได้สะดวกรวดเร็ว	สำนักคลัง ฝ่ายพัฒนารายได้
๓	เครื่องสำรองไฟฟ้า	เครื่องสำรองไฟฟ้า ขนาด ๘๐๐ VA ราคาเครื่องละ ๒,๕๐๐ บาท จำนวน ๑๖ เครื่อง		๔๐,๐๐๐				ฝ่ายพัฒนารายได้ มีครุภัณฑ์คอมพิวเตอร์ทดแทนเครื่องเก่าที่เสื่อมสภาพเพื่อให้บริการประชาชนในการรับชำระภาษีและค่าธรรมเนียมต่างๆ ได้สะดวกรวดเร็ว	สำนักคลัง ฝ่ายพัฒนารายได้
รวม				๔๘๔,๐๐๐					

๖.๓ กลยุทธ์ การยกระดับการบริการสาธารณะของเมืองพัทยาให้ประชาชนสามารถเข้าถึงอย่างสะดวก และโปร่งใส

(๑) แผนงานสังคมสงเคราะห์

ที่	ครุภัณฑ์	เป้าหมาย(ผลผลิตของครุภัณฑ์)	งบประมาณ					ผลคาดว่าจะได้รับ	หน่วยงานที่รับผิดชอบหลัก
			๒๕๖๖ (บาท)	๒๕๖๗ (บาท)	๒๕๖๘ (บาท)	๒๕๖๙ (บาท)	๒๕๗๐ (บาท)		
๑	อุปกรณ์อ่านบัตรแบบ อเนกประสงค์	อุปกรณ์อ่านบัตรแบบ อเนกประสงค์ (Smart Card Reader) ราคาเครื่องละ ๗๐๐ บาท จำนวน ๒ เครื่อง		๑,๔๐๐				- ผู้สูงอายุได้รับสวัสดิการจากรัฐอย่างทั่วถึง - คนพิการได้รับสวัสดิการจากรัฐอย่าง ทั่วถึง - เด็กแรกเกิดได้รับสวัสดิการจากรัฐอย่าง ทั่วถึง	สำนักสวัสดิการ สังคม ฝ่ายส่งเสริม สวัสดิการสังคม
๒	เครื่องคอมพิวเตอร์	เครื่องคอมพิวเตอร์ สำหรับงาน ประมวลผลแบบที่ ๒ (จอแสดง ภาพขนาดไม่น้อยกว่า ๑๙ นิ้ว) ราคาเครื่องละ ๓๒,๐๐๐ บาท จำนวน ๒ เครื่อง		๖๔,๐๐๐				- ผู้สูงอายุได้รับสวัสดิการจากรัฐอย่างทั่วถึง - คนพิการได้รับสวัสดิการจาก รัฐอย่างทั่วถึง - เด็กแรกเกิดได้รับสวัสดิการจากรัฐอย่าง ทั่วถึง	สำนักสวัสดิการ สังคม ฝ่ายส่งเสริม สวัสดิการสังคม
๓	เครื่องพิมพ์ Multifunction	เครื่องพิมพ์ Multifunction แบบ ฉีดหมึก พร้อมติดตั้งหมึกพิมพ์ (Ink Tank Printer) ราคาเครื่องละ ๘,๐๐๐ บาท จำนวน ๑ เครื่อง		๘,๐๐๐				- ผู้สูงอายุได้รับสวัสดิการจาก รัฐอย่างทั่วถึง - คนพิการได้รับสวัสดิการจาก รัฐอย่างทั่วถึง - เด็กแรกเกิดได้รับสวัสดิการจากรัฐอย่าง ทั่วถึง	สำนักสวัสดิการ สังคม ฝ่ายส่งเสริม สวัสดิการสังคม
๔	เครื่องพิมพ์เลเซอร์	เครื่องพิมพ์เลเซอร์ หรือ LED ขาว ดำ ชนิดNetwork แบบที่ ๑ (๒๘ หน้า/นาที) ราคาเครื่องละ ๘,๙๐๐ บาท จำนวน ๑ เครื่อง		๘,๙๐๐				- ผู้สูงอายุได้รับสวัสดิการจาก รัฐอย่างทั่วถึง - คนพิการได้รับสวัสดิการจาก รัฐอย่างทั่วถึง - เด็กแรกเกิดได้รับสวัสดิการจากรัฐอย่าง ทั่วถึง	สำนักสวัสดิการ สังคม ฝ่ายส่งเสริม สวัสดิการสังคม

ที่	ครุภัณฑ์	เป้าหมาย(ผลผลิตของครุภัณฑ์)	งบประมาณ					ผลคาดว่าจะได้รับ	หน่วยงานที่รับผิดชอบหลัก
			๒๕๖๖ (บาท)	๒๕๖๗ (บาท)	๒๕๖๘ (บาท)	๒๕๖๙ (บาท)	๒๕๗๐ (บาท)		
๕	เครื่องสำรองไฟฟ้า	เครื่องสำรองไฟฟ้า ขนาด ๑ kVA ราคาเครื่องละ ๕,๗๐๐ บาท จำนวน ๒ เครื่อง		๑๑,๔๐๐				<ul style="list-style-type: none"> <li>- ผู้สูงอายุได้รับสวัสดิการจากรัฐอย่างทั่วถึง</li> <li>- คนพิการได้รับสวัสดิการจากรัฐอย่างทั่วถึง</li> <li>- เด็กแรกเกิดได้รับสวัสดิการจากรัฐอย่างทั่วถึง</li> </ul>	<ul style="list-style-type: none"> <li>สำนักสวัสดิการสังคม</li> <li>ฝ่ายส่งเสริมสวัสดิการสังคม</li> </ul>
รวม	๙๓,๗๐๐			๙๓,๗๐๐					

๗. ครุภัณฑ์อื่น

๗.๑ กลยุทธ์ การส่งเสริมการพัฒนาเมืองแห่งการศึกษาที่ทันสมัย มีมาตรฐานระดับสากล

(๑) แผนงานการศึกษา

ที่	ครุภัณฑ์	เป้าหมาย(ผลผลิตของครุภัณฑ์)	งบประมาณ					ผลคาดว่าจะได้รับ	หน่วยงานที่รับผิดชอบหลัก
			๒๕๖๖ (บาท)	๒๕๖๗ (บาท)	๒๕๖๘ (บาท)	๒๕๖๙ (บาท)	๒๕๗๐ (บาท)		
๑	เวทีโอเนกประสงค์	เวทีโอเนกประสงค์สำเร็จรูป จำนวน ๑ ชุด ราคาชุดละ ๒๔๙,๗๐๐ บาท		๒๔๙,๗๐๐				โรงเรียนมีเวทีโอเนกประสงค์ไว้ใช้งานในกิจกรรมต่างๆ ของโรงเรียน	<ul style="list-style-type: none"> <li>สำนักการศึกษา</li> <li>โรงเรียนเมืองพัทยา ๑</li> </ul>
๒	เวทีโอเนกประสงค์	เวทีโอเนกประสงค์สำเร็จรูป จำนวน ๑ ชุด ราคาชุดละ ๒๔๙,๗๐๐ บาท		๒๔๙,๗๐๐				โรงเรียนมีเวทีโอเนกประสงค์ไว้ใช้งานในกิจกรรมต่างๆ ของโรงเรียน	<ul style="list-style-type: none"> <li>สำนักการศึกษา</li> <li>โรงเรียนเมืองพัทยา ๓</li> </ul>
๓	เวทีโอเนกประสงค์	เวทีโอเนกประสงค์สำเร็จรูป จำนวน ๑ ชุด ราคาชุดละ ๒๔๙,๗๐๐ บาท		๒๔๙,๗๐๐				โรงเรียนมีเวทีโอเนกประสงค์ไว้ใช้งานในกิจกรรมต่างๆ ของโรงเรียน	<ul style="list-style-type: none"> <li>สำนักการศึกษา</li> <li>โรงเรียนเมืองพัทยา ๔</li> </ul>
๔	เวทีโอเนกประสงค์	เวทีโอเนกประสงค์สำเร็จรูป จำนวน ๑ ชุด		๒๔๙,๗๐๐				โรงเรียนมีเวทีโอเนกประสงค์ไว้	สำนักการศึกษา

ที่	ครุภัณฑ์	เป้าหมาย(ผลผลิตของครุภัณฑ์)	งบประมาณ					ผลคาดว่าจะได้รับ	หน่วยงานที่รับผิดชอบหลัก
			๒๕๖๖ (บาท)	๒๕๖๗ (บาท)	๒๕๖๘ (บาท)	๒๕๖๙ (บาท)	๒๕๗๐ (บาท)		
		ราคาชุดละ ๒๔๙,๗๐๐ บาท						ใช้งานในกิจกรรมต่างๆของโรงเรียน	โรงเรียนเมืองพัทยา ๕
๕	เวทियोเนกประสงค์	เวทियोเนกประสงค์สำเร็จรูป จำนวน ๑ ชุด ราคาชุดละ ๒๔๙,๗๐๐ บาท		๒๔๙,๗๐๐				โรงเรียนมีเวทियोเนกประสงค์ไว้ใช้งานในกิจกรรมต่างๆของโรงเรียน	สำนักการศึกษา โรงเรียนเมืองพัทยา ๖
๖	เวทियोเนกประสงค์	เวทियोเนกประสงค์สำเร็จรูป จำนวน ๑ ชุด ราคาชุดละ ๒๔๙,๗๐๐ บาท		๒๔๙,๗๐๐				โรงเรียนมีเวทियोเนกประสงค์ไว้ใช้งานในกิจกรรมต่างๆของโรงเรียน	สำนักการศึกษา โรงเรียนเมืองพัทยา ๘
๗	เวทियोเนกประสงค์	เวทियोเนกประสงค์สำเร็จรูป จำนวน ๑ ชุด ราคาชุดละ ๒๔๙,๗๐๐ บาท		๒๔๙,๗๐๐				โรงเรียนมีเวทियोเนกประสงค์ไว้ใช้งานในกิจกรรมต่างๆของโรงเรียน	สำนักการศึกษา โรงเรียนเมืองพัทยา ๙
รวม	๑,๗๔๗,๙๐๐			๑,๗๔๗,๙๐๐					

๗.๒ กลยุทธ์ การจัดการขยะและของเสียอย่างเป็นระบบ เพื่อลดการตกค้างขยะในชุมชน

(๑) แผนงานสาธารณสุข

ที่	ครุภัณฑ์	เป้าหมาย(ผลผลิตของครุภัณฑ์)	งบประมาณ					ผลคาดว่าจะได้รับ	หน่วยงานที่รับผิดชอบหลัก
			๒๕๖๖ (บาท)	๒๕๖๗ (บาท)	๒๕๖๘ (บาท)	๒๕๖๙ (บาท)	๒๕๗๐ (บาท)		
๑	ถังบรรจุมูลฝอย	ถังบรรจุมูลฝอย ชนิดถังคอนเทนเนอร์ ขนาดความจุไม่น้อยกว่า ๔ ลบ.หลา ราคาใบละ ๑๓๐,๐๐๐ บาท จำนวน ๑๐ ใบ		๖๕๐,๐๐๐			๖๕๐,๐๐๐	มีอุปกรณ์เครื่องมือเครื่องใช้พอเพียงในการปฏิบัติงาน	เมืองพัทยา สาขาเกาะล้าน ฝ่ายบริหารงาน สาธารณสุข
รวม	๑,๓๐๐,๐๐๐			๖๕๐,๐๐๐			๖๕๐,๐๐๐		



๗.๓ กลยุทธ์ การจัดระเบียบสังคมเพื่อความปลอดภัยและความสงบเรียบร้อยของสังคม เช่น หาบเร่ แผงลอย กลุ่มค้ามนุษย์ กลุ่มค้าสิ่งเสพติด กลุ่มคนเร่ร่อน ประชากรแฝง และอาชญากรข้ามชาติ เป็นต้น

(๑) แผนงานการรักษาความสงบภายใน

ที่	ครุภัณฑ์	เป้าหมาย(ผลผลิตของครุภัณฑ์)	งบประมาณ					ผลคาดว่าจะได้รับ	หน่วยงานที่รับผิดชอบหลัก
			๒๕๖๖ (บาท)	๒๕๖๗ (บาท)	๒๕๖๘ (บาท)	๒๕๖๙ (บาท)	๒๕๗๐ (บาท)		
๑	ชุดอุปกรณ์ดำน้ำ	ชุดอุปกรณ์ดำน้ำ จำนวน ๑๕ ชุด ประกอบด้วย - หน้ากากดำน้ำ - ชุดอุปกรณ์ควบคุมแรงดัน - เครื่องช่วยหายใจสำรอง - เครื่องวัดความดันอากาศและความลึก - ตีนกบ - เสื้อควบคุมการลอยตัว - ถังดำน้ำพร้อมชุดวาล์วควบคุม ราคาชุดละ ๕๙,๘๐๐ บาท จำนวน ๑๕ ชุด	๘๙๗,๐๐๐					มีอุปกรณ์เพียงพอในการปฏิบัติงานและมีประสิทธิภาพ	สำนักปลัดเมืองพัทยา ฝ่ายป้องกันภัยพิบัติทางทะเล
รวม	๘๙๗,๐๐๐		๘๙๗,๐๐๐						

๘. ครุภัณฑ์การศึกษา

๘.๑ กลยุทธ์ การส่งเสริมการพัฒนาเมืองแห่งการศึกษาที่ทันสมัย มีมาตรฐานระดับสากล

(๑) แผนงานการศึกษา

ที่	ครุภัณฑ์	เป้าหมาย(ผลผลิตของครุภัณฑ์)	งบประมาณ					ผลคาดว่าจะได้รับ	หน่วยงานที่รับผิดชอบหลัก
			๒๕๖๖ (บาท)	๒๕๖๗ (บาท)	๒๕๖๘ (บาท)	๒๕๖๙ (บาท)	๒๕๗๐ (บาท)		
๑	โต๊ะนักเรียนพร้อมเก้าอี้	โต๊ะนักเรียนพร้อมเก้าอี้ ระดับชั้นมัธยมศึกษา จำนวน ๑๐๐ ชุด ราคา ชุดละ ๑,๖๘๐ บาท		๑๖๘,๐๐๐				โรงเรียนมีโต๊ะนักเรียนพร้อมเก้าอี้ไว้ใช้สำหรับนั่งเรียนในห้องเรียนอย่างเพียงพอ	สำนักการศึกษา โรงเรียนเมืองพัทยา ๒

ที่	ครุภัณฑ์	เป้าหมาย(ผลผลิตของครุภัณฑ์)	งบประมาณ					ผลคาดว่าจะได้รับ	หน่วยงานที่รับผิดชอบหลัก
			๒๕๖๖ (บาท)	๒๕๖๗ (บาท)	๒๕๖๘ (บาท)	๒๕๖๙ (บาท)	๒๕๗๐ (บาท)		
๒	โต๊ะนักเรียนพร้อมเก้าอี้ ระดับมัธยม	โต๊ะนักเรียนพร้อมเก้าอี้ ระดับมัธยม ราคาชุดละ ๑,๖๘๐ บาท จำนวน ๑๐๐ ชุด	๑๖๘,๐๐๐					โรงเรียนมีโต๊ะนักเรียนเพียงพอต่อการเรียนการสอน	สำนักการศึกษา โรงเรียนเมืองพัทยา ๓
๓	กระดานไวท์บอร์ด	กระดานไวท์บอร์ดธรรมดา ขนาด ๑๒๐*๒๔๐ ซม. จำนวน ๔๔ แผ่น ราคาแผ่นละ ๒,๗๕๐ บาท		๑๒๑,๐๐๐				โรงเรียนมีกระดานไวท์บอร์ด ไว้ใช้สำหรับสอนนักเรียนอย่างเพียงพอ	สำนักการศึกษา โรงเรียนเมืองพัทยา ๔
๔	โต๊ะนักเรียนพร้อมเก้าอี้ ระดับประถมศึกษา	โต๊ะนักเรียนพร้อมเก้าอี้ ระดับประถมศึกษา ราคาชุดละ ๑,๕๘๐ บาท จำนวน ๑๐๐ ชุด		๑๕๘,๐๐๐				โรงเรียนมีโต๊ะนักเรียนเพียงพอต่อการเรียนการสอน	สำนักการศึกษา โรงเรียนเมืองพัทยา ๕
๕	โต๊ะนักเรียนพร้อมเก้าอี้ ระดับมัธยม	โต๊ะนักเรียนพร้อมเก้าอี้ ระดับมัธยม ราคาชุดละ ๑,๖๘๐ บาท จำนวน ๑๐๐ ชุด	๑๖๘,๐๐๐					โรงเรียนมีโต๊ะนักเรียนเพียงพอต่อการเรียนการสอน	สำนักการศึกษา โรงเรียนเมืองพัทยา ๕
๖	กระดานก้ำมะหยี่	กระดานก้ำมะหยี่แบบแขวน สีน้ำเงิน ขนาด ๑๒๐*๒๔๐ ซม. จำนวน ๓๐ แผ่น ราคาแผ่นละ ๓,๕๐๐ บาท		๑๐๕,๐๐๐				โรงเรียนมีกระดานก้ำมะหยี่ ไว้สำหรับให้นักเรียนแสดงผลงานอย่างเพียงพอ	สำนักการศึกษา โรงเรียนเมืองพัทยา ๑๐
๗	กระดานไวท์บอร์ด	กระดานไวท์บอร์ดธรรมดา ขนาด ๑๒๐*๒๔๐ ซม. จำนวน ๓๒ แผ่น ราคาแผ่นละ ๒,๗๕๐ บาท		๘๘,๐๐๐				โรงเรียนมีกระดานไวท์บอร์ด ไว้ใช้สำหรับสอนนักเรียนอย่างเพียงพอ	สำนักการศึกษา โรงเรียนเมืองพัทยา ๑๐
๘	โต๊ะนักเรียนพร้อมเก้าอี้ ระดับมัธยม	โต๊ะนักเรียนพร้อมเก้าอี้ระดับมัธยม ราคาชุดละ ๑,๖๘๐ บาท จำนวน ๑๐๐ ชุด	๑๖๘,๐๐๐					โรงเรียนมีโต๊ะนักเรียนเพียงพอต่อการเรียนการสอน	สำนักการศึกษา โรงเรียนเมืองพัทยา ๑๐

ที่	ครุภัณฑ์	เป้าหมาย(ผลผลิตของครุภัณฑ์)	งบประมาณ					ผลคาดว่าจะได้รับ	หน่วยงานที่รับผิดชอบหลัก
			๒๕๖๖ (บาท)	๒๕๖๗ (บาท)	๒๕๖๘ (บาท)	๒๕๖๙ (บาท)	๒๕๗๐ (บาท)		
๙	จักรทำลวดลาย	จักรทำลวดลาย จำนวน ๑ คัน ราคาคันละ ๘,๕๐๐ บาท		๘,๕๐๐				โรงเรียนมีจักรทำ ลวดลายไว้ใช้ประจำห้อง นาฏศิลป์อย่างเพียงพอ	สำนักการศึกษา โรงเรียนเมืองพัทยา ๑๑
๑๐	จักรพินริม	จักรพินริมแบบธรรมดา จำนวน ๑ คัน ราคาคันละ ๑๔,๕๐๐ บาท		๑๔,๕๐๐				โรงเรียนมีจักรพินริมไว้ใช้ ประจำห้องนาฏศิลป์ อย่างเพียงพอ	สำนักการศึกษา โรงเรียนเมืองพัทยา ๑๑
๑๑	โต๊ะนักเรียนพร้อม เก้าอี้ ระดับมัธยม	โต๊ะนักเรียนพร้อมเก้าอี้ระดับมัธยม ราคาชุดละ ๑,๖๘๐ บาท จำนวน ๕๐๐ ชุด		๓๓๖,๐๐๐	๑๖๘,๐๐๐	๑๖๘,๐๐๐	๑๖๘,๐๐๐	โรงเรียนมีโต๊ะนักเรียน เพียงพอต่อ การเรียนการสอน	สำนักการศึกษา โรงเรียนเมืองพัทยา ๑๑
๑๒	กระดานไวท์บอร์ด	กระดานไวท์บอร์ดไม้ซานอ้อย ขาตั้งมีล้อเลื่อน ๒ หน้า แบบธรรมดา จำนวน ๔ ชุด ราคา ชุดละ ๖,๑๐๐ บาท		๒๔,๔๐๐				ศูนย์พัฒนาเด็กเล็ก มีกระดานไวท์บอร์ดไว้ใช้ สำหรับสอนนักเรียน	สำนักการศึกษา ศูนย์พัฒนาเด็กเล็กมัสยิด ดารุ้ลอบาตะห์
๑๓	กระดานไวท์บอร์ด	กระดานไวท์บอร์ดธรรมดา ขนาด ๑๒๐*๑๕๐ ซม. จำนวน ๕ แผ่น ราคาแผ่นละ ๓,๙๕๐ บาท		๑๙,๗๕๐				โรงเรียนมีกระดานไวท์ บอร์ด ไว้ใช้สำหรับสอน นักเรียนอย่างเพียงพอ	สำนักการศึกษา โรงเรียนเมืองพัทยา ๑๐
รวม	๒,๐๕๑,๑๕๐		๕๐๔,๐๐๐	๑,๐๔๓,๑๕๐	๑๖๘,๐๐๐	๑๖๘,๐๐๐	๑๖๘,๐๐๐		

๙. ครุภัณฑ์ยานพาหนะและขนส่ง

๙.๑ กลยุทธ์ การสร้างและพัฒนาระบบขนส่งมวลชนเมืองพัทยา เพื่อเชื่อมต่อการขนส่ง ทางบก ทางราง และทางทะเล ให้มีมาตรฐานและประสิทธิภาพ

เช่น รถไฟฟ้ารางเบา รถขนส่งสาธารณะที่ทันสมัย เพื่อรองรับการขยายตัวเขตพัฒนาพิเศษภาคตะวันออก

(๑) แผนงานเคหะและชุมชน

ที่	ครุภัณฑ์	เป้าหมาย(ผลผลิตของครุภัณฑ์)	งบประมาณ					ผลคาดว่าจะได้รับ	หน่วยงานที่รับผิดชอบหลัก
			๒๕๖๖ (บาท)	๒๕๖๗ (บาท)	๒๕๖๘ (บาท)	๒๕๖๙ (บาท)	๒๕๗๐ (บาท)		
๑	รถชุดไฮดรอลิก	รถชุดไฮดรอลิกเอนกประสงค์พร้อมชุดตีนตะขา และชุดหัวเจาะกระแทกเครื่องยนต์ดีเซล ขนาดไม่น้อยกว่า ๖ สูบ ๔ จังหวะ มีกำลังแรงม้าไม่น้อยกว่า ๑๓๐ แรงม้า ระบบขับเคลื่อนไฮดรอลิก จำนวน ๑ คัน		๕,๙๐๐,๐๐๐				มีอุปกรณ์เครื่องมือเครื่องใช้เพียงพอต่อความต้องการปฏิบัติงานได้อย่างมีประสิทธิภาพ	สำนักช่างฝ่ายก่อสร้างและซ่อมบำรุง
๒	รถชุดไฮดรอลิก	รถชุดไฮดรอลิกเอนกประสงค์พร้อมชุดเทอร์เลอร์ลากจูงและชุดหัวเจาะกระแทกไม่น้อยกว่า ๓ สูบ ๔ จังหวะ มีกำลังแรงม้าไม่น้อยกว่า ๒๗ แรงม้า ระบบขับเคลื่อนไฮดรอลิกพร้อมชุดตีนตะขา จำนวน ๑ คัน		๒,๙๕๐,๐๐๐				มีอุปกรณ์เครื่องมือเครื่องใช้เพียงพอต่อความต้องการปฏิบัติงานได้อย่างมีประสิทธิภาพ	สำนักช่างฝ่ายก่อสร้างและซ่อมบำรุง
๓	รถยนต์บรรทุกติดตั้งเครนไฮดรอลิกพร้อมกระเช้า	รถยนต์บรรทุกติดตั้งเครนไฮดรอลิกพร้อมกระเช้ายกสูงได้ไม่น้อยกว่า ๑๕ เมตร ชนิด ๖ ล้อ จำนวน ๑ คัน	๔,๘๐๐,๐๐๐					มีอุปกรณ์เครื่องมือเครื่องใช้เพียงพอต่อความต้องการปฏิบัติงานได้อย่างมีประสิทธิภาพ	สำนักทรัพยากรธรรมชาติและสิ่งแวดล้อม

ที่	ครุภัณฑ์	เป้าหมาย(ผลผลิตของครุภัณฑ์)	งบประมาณ					ผลคาดว่าจะได้รับ	หน่วยงานที่รับผิดชอบหลัก	
			๒๕๖๖ (บาท)	๒๕๖๗ (บาท)	๒๕๖๘ (บาท)	๒๕๖๙ (บาท)	๒๕๗๐ (บาท)			
๔	รถยนต์บรรทุกติดตั้ง เครื่องยนต์สี่สูบพร้อม กระเช้า	รถยนต์บรรทุกติดตั้งเครื่องยนต์สี่สูบพร้อมกระเช้า ยกลูกได้ไม่น้อยกว่า ๒๐ เมตร ชนิด ๑๐ ล้อ จำนวน ๑ คัน	๑๐,๐๐๐,๐๐๐						มีอุปกรณ์เครื่องมือเครื่องใช้เพียงพอต่อความต้องการปฏิบัติงานได้อย่างมีประสิทธิภาพ	สำนัก ทรัพยากรธรรมชาติและสิ่งแวดล้อม
รวม	๒๓,๖๕๐,๐๐๐		๑๔,๘๐๐,๐๐๐	๘,๘๕๐,๐๐๐						

๙.๒ กลยุทธ์ การส่งเสริมการพัฒนาอุตสาหกรรมด้านสุขภาพ เช่น บุคลากร โรงพยาบาล อุปกรณ์ทางการแพทย์ และระบบสารสนเทศสาธารณสุข และสุขภาพ เพื่อให้เมืองพัทยาเป็นศูนย์กลางด้านสุขภาพที่ทันสมัยแห่งภาคตะวันออก และมุ่งสู่การพัฒนาาระบบการแพทย์ระดับนานาชาติ

(๑) แผนงานสาธารณสุข

ที่	ครุภัณฑ์	เป้าหมาย(ผลผลิตของครุภัณฑ์)	งบประมาณ					ผลคาดว่าจะได้รับ	หน่วยงานที่รับผิดชอบหลัก	
			๒๕๖๖ (บาท)	๒๕๖๗ (บาท)	๒๕๖๘ (บาท)	๒๕๖๙ (บาท)	๒๕๗๐ (บาท)			
๑	รถกอล์ฟไฟฟ้า	รถกอล์ฟไฟฟ้าพยาบาล ขนาด ๒ ที่นั่ง ๑ เตี้ยง จำนวน ๑ คัน ราคาคันละ ๔๑๗,๓๐๐ บาท		๔๑๗,๐๐๐					ศูนย์แพทย์ชุมชนบ้านเกาะล้าน เมืองเกาะล้าน มีครุภัณฑ์เพื่อให้บริการด้านสุขภาพแก่ประชาชนและนักท่องเที่ยวบนพื้นที่เกาะล้าน	เมืองพัทยา สาขาเกาะล้าน ฝ่ายบริหารงาน สาธารณสุข
รวม	๔๑๗,๐๐๐			๔๑๗,๐๐๐						

๘.๓ กลยุทธ์ การพัฒนาและยกระดับการบริหารและการปฏิบัติงานของเมืองพัทยาที่มีความทันสมัยสู่การเป็นองค์กรดิจิทัลสมรรถนะสูง

(๑) แผนงานบริหารงานทั่วไป

ที่	ครุภัณฑ์	เป้าหมาย(ผลผลิตของครุภัณฑ์)	งบประมาณ					ผลคาดว่าจะได้รับ	หน่วยงานที่รับผิดชอบหลัก
			๒๕๖๖ (บาท)	๒๕๖๗ (บาท)	๒๕๖๘ (บาท)	๒๕๖๙ (บาท)	๒๕๗๐ (บาท)		
๑	ลิฟท์	ลิฟท์โดยสาร ขนาด ๖๓๐ กก. จำนวน ๑ ตัว	๑,๖๐๐,๐๐๐					มีครุภัณฑ์ เครื่องมือเครื่องใช้ เพียงพอต่อการปฏิบัติงานและ เกิดผลสัมฤทธิ์ของงาน	สำนักปลัดเมืองพัทยา ฝ่ายบริหารงานทั่วไป
รวม	๑,๖๐๐,๐๐๐		๑,๖๐๐,๐๐๐						

(๒) แผนงานอุตสาหกรรมและการโยธา

ที่	ครุภัณฑ์	เป้าหมาย(ผลผลิตของครุภัณฑ์)	งบประมาณ					ผลคาดว่าจะได้รับ	หน่วยงานที่รับผิดชอบหลัก
			๒๕๖๖ (บาท)	๒๕๖๗ (บาท)	๒๕๖๘ (บาท)	๒๕๖๙ (บาท)	๒๕๗๐ (บาท)		
๑	รถบรรทุกเท้าย	รถบรรทุกเท้าย จำนวน ๑ คัน	๒,๑๐๐,๐๐๐					มีอุปกรณ์เครื่องมือเครื่องใช้ เพียงพอต่อความต้องการ ปฏิบัติงานได้อย่างมี ประสิทธิภาพ	เมืองพัทยา สาขาเกาะล้าน ฝ่ายการโยธา
รวม	๒,๑๐๐,๐๐๐		๒,๑๐๐,๐๐๐						

๙.๔ กลยุทธ์ การปรับปรุงระบบการประชาสัมพันธ์ เพื่อสร้างภาพลักษณ์ให้กับเมืองพัทยา

(๑) แผนงานการศาสนาวัฒนธรรมและนันทนาการ

ที่	ครุภัณฑ์	เป้าหมาย(ผลผลิตของครุภัณฑ์)	งบประมาณ					ผลคาดว่าจะได้รับ	หน่วยงานที่รับผิดชอบหลัก
			๒๕๖๖ (บาท)	๒๕๖๗ (บาท)	๒๕๖๘ (บาท)	๒๕๖๙ (บาท)	๒๕๗๐ (บาท)		
๑	รถประชาสัมพันธ์เคลื่อนที่	รถประชาสัมพันธ์เคลื่อนที่พลังงานแสงอาทิตย์ ประกอบด้วย ๑. ตัวรถบรรทุก (ดีเซล) จำนวน ๑ คัน - ขนาด ๒ ตัน ปริมาตรกระบอกสูบไม่ต่ำกว่า ๒,๗๐๐ ซีซี หรือกำลังเครื่องยนต์สูงสุดไม่ต่ำกว่า ๗๕ กิโลวัตต์ - แบบ ๔ ล้อ - น้ำหนักของรถรวมน้ำหนักบรรทุกไม่ต่ำกว่า ๔,๐๐๐ กิโลกรัม - พร้อมกระบะ และเครื่องปรับอากาศ ๒. ติดตั้งจอ LED P๓.๙ Full Color Outdoor ขนาด ๒x๓ ม. ๓. LED Video Processor ควบคุมจอภาพ ๔. ระบบโซล่าเซลล์พร้อมอินเวอร์เตอร์ ๕. เครื่องเสียงประชาสัมพันธ์ครบชุด ๖. ไฟแอลอีดี Floodlight ๑๕๐ วัตต์ ๗. คอมพิวเตอร์เน็ตบุ๊ก ๘. ติดตั้งตู้เก็บและติดตั้งระบบ		๒,๗๐๐,๐๐๐				ประชาชนและนักท่องเที่ยวทั้งชาวไทยและชาวต่างชาติเข้าถึงมากขึ้น กระตุ้นให้เกิดความสนใจเสริมสร้างภาพลักษณ์ที่ดีแก่เมืองพัทยาสามารถเข้าถึงกลุ่มเป้าหมายได้ทั้ง Online และ offline	สำนักงานที่ท่องเที่ยวและกีฬา ฝ่ายการประชาสัมพันธ์
รวม	๒,๗๐๐,๐๐๐			๒,๗๐๐,๐๐๐					

๙.๕ กลยุทธ์ การยกระดับคุณภาพโครงสร้างพื้นฐานเมืองพัทยา ให้มีมาตรฐานสูง เช่น ทางเดินเท้า ศาลาที่พัก จุดจอดรถ สะพาน และไฟทางเดิน เป็นต้น โดยบูรณาการความร่วมมือระหว่างหน่วยงานภาครัฐและเอกชน

(๑) แผนงานเคหะและชุมชน

ที่	ครุภัณฑ์	เป้าหมาย(ผลผลิตของครุภัณฑ์)	งบประมาณ					ผลคาดว่าจะได้รับ	หน่วยงานที่รับผิดชอบหลัก
			๒๕๖๖ (บาท)	๒๕๖๗ (บาท)	๒๕๖๘ (บาท)	๒๕๖๙ (บาท)	๒๕๗๐ (บาท)		
๑	รถกระเช้า	รถกระเช้าซ่อมไฟฟ้า ชนิด ๖ ล้อ (ดีเซล) ตัวรถมีกำลังแรงม้าสูงสุดไม่น้อยกว่า ๑๕๐ แรงม้า มีความสูงในการปฏิบัติงานไม่น้อยกว่า ๑๒ เมตร กระเช้าสามารถทนแรงดันไฟฟ้าได้ไม่น้อยกว่า ๔๖,๐๐๐ โวลท์ (๔๖ KV) ชุดเครนกระเช้าหมุนได้ต่อเนื่อง ๓๖๐ องศา จำนวน ๑ คัน		๗,๕๐๐,๐๐๐				มีอุปกรณ์เครื่องมือเครื่องใช้เพียงพอต่อความต้องการปฏิบัติงานได้อย่างมีประสิทธิภาพ	สำนักช่างฝ่ายสาธารณูปโภค
๒	รถกระเช้า	รถกระเช้าซ่อมไฟฟ้า ชนิด ๖ ล้อ (ดีเซล) ตัวรถมีกำลังแรงม้าสูงสุดไม่น้อยกว่า ๒๕๐ แรงม้า มีความสูงในการปฏิบัติงานไม่น้อยกว่า ๑๕ เมตร กระเช้าสามารถทนแรงดันไฟฟ้าได้ไม่น้อยกว่า ๔๖,๐๐๐ โวลท์ (๔๖ KV) สามารถหมุนได้ต่อเนื่อง ๓๖๐ องศา จำนวน ๑ คัน		๙,๘๐๐,๐๐๐				มีอุปกรณ์เครื่องมือเครื่องใช้เพียงพอต่อความต้องการปฏิบัติงานได้อย่างมีประสิทธิภาพ	สำนักช่างฝ่ายสาธารณูปโภค
รวม	๑๗,๓๐๐,๐๐๐			๑๗,๓๐๐,๐๐๐					



๙.๖ กลยุทธ์ การจัดการขยะและของเสียอย่างเป็นระบบ เพื่อลดการตกค้างขยะในชุมชน

(๑) แผนงานสาธารณสุข

ที่	ครุภัณฑ์	เป้าหมาย(ผลผลิตของครุภัณฑ์)	งบประมาณ					ผลคาดว่าจะได้รับ	หน่วยงานที่รับผิดชอบหลัก
			๒๕๖๖ (บาท)	๒๕๖๗ (บาท)	๒๕๖๘ (บาท)	๒๕๖๙ (บาท)	๒๕๗๐ (บาท)		
๑	รถบรรทุกเทท้าย	รถบรรทุกเทท้ายแบบทางเหยี่ยว ชนิด ๖ ล้อ ขนาดความจุไม่น้อยกว่า ๓ ลูกบาศก์เมตร จำนวน ๒ คัน ราคาคันละ ๑,๘๙๐,๐๐๐ บาท		๓,๗๘๐,๐๐๐				จัดเก็บขยะได้หมด ไม่มีตกค้าง	เมืองพัทยา สาขาเกาะล้าน ฝ่ายบริหารงาน สาธารณสุข
๒	รถยนต์บรรทุก ขยะมูลฝอย	รถยนต์บรรทุกขยะมูลฝอย แบบขอ เกี่ยว ถึงขนาดความจุไม่น้อยกว่า ๔ ลบ.หลา จำนวน ๒ คัน		๕,๐๐๐,๐๐๐				มีอุปกรณ์เครื่องมือ เครื่องใช้พอเพียงใน การปฏิบัติงาน	เมืองพัทยา สาขาเกาะล้าน ฝ่ายบริหารงาน สาธารณสุข
รวม	๘,๗๘๐,๐๐๐			๘,๗๘๐,๐๐๐					

(๒) แผนงานเคหะและชุมชน

ที่	ครุภัณฑ์	เป้าหมาย(ผลผลิตของครุภัณฑ์)	งบประมาณ					ผลคาดว่าจะได้รับ	หน่วยงานที่ รับผิดชอบหลัก
			๒๕๖๖ (บาท)	๒๕๖๗ (บาท)	๒๕๖๘ (บาท)	๒๕๖๙ (บาท)	๒๕๗๐ (บาท)		
๑	รถสุขาเคลื่อนที่	รถสุขาเคลื่อนที่ ขนาด ๖ ห้อง เป็นเครื่องยนต์ ดีเซลที่ได้ มาตรฐาน มอก. ๒๓๑๕-๒๕๕๑ หรือ สูงกว่า มีกำลังสูงสุดไม่น้อย กว่า ๑๙๐ แรงม้า มีระบบ สัญญาณไฟต่างๆ จำนวน ๒ คัน		๑๔,๔๐๐,๐๐๐				ประชาชนและนักท่องเที่ยวได้ใช้ ครุภัณฑ์ยานพาหนะ และ อุปกรณ์ที่มีเครื่องมือเครื่องใช้ที่ ทันสมัยมีสมรรถนะสูง ครอบคลุมทุกพื้นที่สร้าง ภาพลักษณ์ที่ดีด้านสิ่งแวดล้อม เป็นไปตามมาตรฐาน	สำนัก ทรัพยากรธรรมชาติ และสิ่งแวดล้อม ฝ่ายควบคุมการ รักษาความสะอาด

ที่	ครุภัณฑ์	เป้าหมาย(ผลผลิตของครุภัณฑ์)	งบประมาณ					ผลคาดว่าจะได้รับ	หน่วยงานที่รับผิดชอบหลัก
			๒๕๖๖ (บาท)	๒๕๖๗ (บาท)	๒๕๖๘ (บาท)	๒๕๖๙ (บาท)	๒๕๗๐ (บาท)		
๒	รถสุขาเคลื่อนที่	รถสุขาเคลื่อนที่ ขนาด ๔ ห้อง เป็นเครื่องยนต์ดีเซลที่ได้มาตรฐาน มอก. ๒๓๑๕-๒๕๕๑ หรือสูงกว่ามีกำลังสูงสุดไม่น้อยกว่า ๑๕๐ แรงม้า มีระบบสัญญาณไฟต่างๆ จำนวน ๓ คัน		๑๗,๕๐๐,๐๐๐				ประชาชนและนักท่องเที่ยวได้ใช้ครุภัณฑ์ยานพาหนะและอุปกรณ์ที่มีเครื่องมือเครื่องใช้ที่ทันสมัยมีสมรรถนะสูงครอบคลุมทุกพื้นที่สร้างภาพลักษณ์ที่ดีด้านสิ่งแวดล้อมเป็นไปตามมาตรฐาน	สำนัก ทรัพยากรธรรมชาติและสิ่งแวดล้อม ฝ่ายควบคุมการ รักษาความสะอาด
๓	รถสุขาเคลื่อนที่	รถสุขาเคลื่อนที่ ขนาด ๔ ห้อง และรถสุขา สำหรับผู้พิการ ๑ ห้อง เป็นเครื่องยนต์ดีเซลที่ได้มาตรฐาน มอก. ๒๓๑๕-๒๕๕๑ หรือสูงกว่ามีกำลังสูงสุดไม่น้อยกว่า ๑๙๐ แรงม้า มีระบบสัญญาณไฟต่างๆ จำนวน ๑ คัน		๗,๕๐๐,๐๐๐				ประชาชนและนักท่องเที่ยวได้ใช้ครุภัณฑ์ยานพาหนะและอุปกรณ์ที่มีเครื่องมือเครื่องใช้ที่ทันสมัยมีสมรรถนะสูงครอบคลุมทุกพื้นที่สร้างภาพลักษณ์ที่ดีด้านสิ่งแวดล้อมเป็นไปตามมาตรฐาน	สำนัก ทรัพยากรธรรมชาติและสิ่งแวดล้อม ฝ่ายควบคุมการ รักษาความสะอาด
รวม	๓๙,๓๐๐,๐๐๐			๓๙,๓๐๐,๐๐๐					

๙.๗ กลยุทธ์ การปรับปรุงและพัฒนาระบบความปลอดภัยในชีวิตและทรัพย์สินของประชาชน นักท่องเที่ยวและนักลงทุนในเมืองพัทยา ให้เป็นเมืองน่าอยู่ และมีความปลอดภัยสูง

(๑) แผนงานการรักษาความสงบภายใน

ที่	ครุภัณฑ์	เป้าหมาย (ผลผลิตของครุภัณฑ์)	งบประมาณ					ผลคาดว่าจะได้รับ	หน่วยงานที่รับผิดชอบหลัก	
			๒๕๖๖ (บาท)	๒๕๖๗ (บาท)	๒๕๖๘ (บาท)	๒๕๖๙ (บาท)	๒๕๗๐ (บาท)			
๑	เรือยาง	เรือยางท้องแข็งไฟเบอร์กลาส ขนาดไม่น้อยกว่า ๒๔ ฟุต พร้อมอุปกรณ์ ราคาลำละ ๕,๕๐๐,๐๐๐ บาท จำนวน ๒ ลำ		๑๑,๐๐๐,๐๐๐					เพื่อป้องกันและบรรเทาสาธารณภัยทางทะเลให้กับประชาชนและนักท่องเที่ยว ตลอดจนผู้ประกอบการในการดำเนินกิจกรรมทางทะเล ลดการสูญเสียต่อชีวิตและทรัพย์สินของประชาชนและนักท่องเที่ยวสร้างความเชื่อมั่นและภาพลักษณ์ที่ดีต่อเมืองพัทยา	สำนักปลัดเมืองพัทยา ฝ่ายป้องกันภัยพิบัติทางทะเล
รวม	๑๑,๐๐๐,๐๐๐			๑๑,๐๐๐,๐๐๐						

(๒) แผนงานสาธารณสุข

ที่	ครุภัณฑ์	เป้าหมาย(ผลผลิตของครุภัณฑ์)	งบประมาณ					ผลคาดว่าจะได้รับ	หน่วยงานที่รับผิดชอบหลัก
			๒๕๖๖ (บาท)	๒๕๖๗ (บาท)	๒๕๖๘ (บาท)	๒๕๖๙ (บาท)	๒๕๗๐ (บาท)		
๑	รถยนต์โดยสาร	รถโดยสารขนาด ๑๒ ที่นั่ง (ดีเซล) ปริมาตร กระบอกลูบไม่ต่ำกว่า ๒,๔๐๐ ซีซี หรือกำลังเครื่องยนต์ สูงสุดไม่ต่ำกว่า ๙๐ กิโลวัตต์		๑,๓๕๘,๐๐๐					สำนักสาธารณสุขและสิ่งแวดล้อม ฝ่ายคุ้มครองผู้บริโภค ด้านสาธารณสุข
รวม	๑,๓๕๘,๐๐๐			๑,๓๕๘,๐๐๐					

๙.๘ กลยุทธ์ การจัดระเบียบสังคมเพื่อความปลอดภัยและความสงบเรียบร้อยของสังคม เช่น หาบเร่ แผงลอย กลุ่มค้ามนุษย์ กลุ่มค้าสิ่งเสพติด กลุ่มคนเร่ร่อน ประชากรแฝง และอาชญากรข้ามชาติ เป็นต้น

(๑) แผนงานการรักษาความสงบภายใน

ที่	ครุภัณฑ์	เป้าหมาย(ผลผลิตของครุภัณฑ์)	งบประมาณ					ผลคาดว่าจะได้รับ	หน่วยงานที่รับผิดชอบหลัก	
			๒๕๖๖ (บาท)	๒๕๖๗ (บาท)	๒๕๖๘ (บาท)	๒๕๖๙ (บาท)	๒๕๗๐ (บาท)			
๑	ยานพาหนะตรวจการณ์ช่วยชีวิต แบบเคลื่อนที่เร็วบนผิวน้ำพร้อมอุปกรณ์	ยานพาหนะตรวจการณ์ช่วยชีวิตแบบเคลื่อนที่เร็วบนผิวน้ำพร้อมอุปกรณ์ ราคาลำละ ๑,๒๑๔,๕๐๐ บาท จำนวน ๒ ลำ	๒,๔๒๙,๐๐๐						มีอุปกรณ์เครื่องใช้ในการปฏิบัติงานได้อย่างมีประสิทธิภาพ	สำนักปลัดเมืองพัทยา ฝ่ายป้องกันภัยพิบัติทางทะเล
รวม	๒,๔๒๙,๐๐๐		๒,๔๒๙,๐๐๐							

๑๐. ครุภัณฑ์การเกษตร

๑๐.๑ กลยุทธ์ การพัฒนาและยกระดับการบริหารและการปฏิบัติงานของเมืองพัทยาที่มีความทันสมัยสู่การเป็นองค์กรดิจิทัลสมรรถนะสูง

(๑) แผนงานอุตสาหกรรมและการโยธา

ที่	ครุภัณฑ์	เป้าหมาย(ผลผลิตของครุภัณฑ์)	งบประมาณ					ผลคาดว่าจะได้รับ	หน่วยงานที่รับผิดชอบหลัก
			๒๕๖๖ (บาท)	๒๕๖๗ (บาท)	๒๕๖๘ (บาท)	๒๕๖๙ (บาท)	๒๕๗๐ (บาท)		
๑	รถฟาร์มแทรกเตอร์	รถฟาร์มแทรกเตอร์ชนิดขับเคลื่อน ๔ ล้อ ขนาด ๔๕ แรงม้า จำนวน ๑ คัน	๗๐๐,๐๐๐						เมืองพัทยา สาขาเกาะล้าน ฝ่ายการโยธา
รวม	๗๐๐,๐๐๐		๗๐๐,๐๐๐						

๑๐.๒ กลยุทธ์ การยกระดับการบริการสาธารณะของเมืองพัทยาให้ประชาชนสามารถเข้าถึงอย่างสะดวก และโปร่งใส

(๑) แผนงานสาธารณสุข

ที่	ครุภัณฑ์	เป้าหมาย(ผลผลิตของครุภัณฑ์)	งบประมาณ					ผลคาดว่าจะได้รับ	หน่วยงานที่รับผิดชอบหลัก
			๒๕๖๖ (บาท)	๒๕๖๗ (บาท)	๒๕๖๘ (บาท)	๒๕๖๙ (บาท)	๒๕๗๐ (บาท)		
๑	รถฟาร์มแทรกเตอร์	รถฟาร์มแทรกเตอร์ ชนิดขับเคลื่อน ๔ ล้อ ขนาด ๘๕ แรงม้า จำนวน ๑ คัน		๑,๒๘๗,๐๐๐				มีอุปกรณ์เครื่องมือ เครื่องใช้พื่อเพียงใน การปฏิบัติงาน	เมืองพัทยา สาขาเกาะล้าน ฝ่ายบริหารงานสาธารณสุข
๒	เครื่องทำความสะอาด ชายหาดชนิดลากจูง	เครื่องทำความสะอาดชายหาด ชนิดลากจูง จำนวน ๑ คัน		๓,๘๕๐,๐๐๐				มีอุปกรณ์เครื่องมือ เครื่องใช้พื่อเพียงใน การปฏิบัติงาน	เมืองพัทยา สาขาเกาะล้าน ฝ่ายบริหารงานสาธารณสุข
รวม				๕,๑๓๗,๐๐๐					

(๒) แผนงานเคหะและชุมชน

ที่	ครุภัณฑ์	เป้าหมาย(ผลผลิตของครุภัณฑ์)	งบประมาณ					ผลคาดว่าจะได้รับ	หน่วยงานที่รับผิดชอบหลัก
			๒๕๖๖ (บาท)	๒๕๖๗ (บาท)	๒๕๖๘ (บาท)	๒๕๖๙ (บาท)	๒๕๗๐ (บาท)		
๑	เครื่องสูบน้ำ แบบหอยโข่ง	เครื่องสูบน้ำแบบหอยโข่ง เครื่องยนต์ ดีเซล สูบได้ ๑,๗๕๐ l/min จำนวน ๓ เครื่อง ราคา ๖๓,๕๐๐ บาท	๑๙๐,๒๐๐					มีอุปกรณ์เครื่องมือ เครื่องใช้พื่อเพียงใน การปฏิบัติงาน	สำนักทรัพยากรธรรมชาติ และสิ่งแวดล้อม ฝ่ายควบคุมการกำจัดมูล ฝอยและสิ่งปฏิกูล
๒	เครื่องสูบน้ำ แบบหอยโข่ง	เครื่องสูบน้ำแบบหอยโข่ง แบบมอเตอร์ ไฟฟ้า สูบได้ ๑,๑๓๐ l/min จำนวน ๓ เครื่อง ราคา ๑๗,๘๐๐ บาท	๕๓,๔๐๐					มีอุปกรณ์เครื่องมือ เครื่องใช้พื่อเพียงใน การปฏิบัติงาน	สำนักทรัพยากรธรรมชาติ และสิ่งแวดล้อม ฝ่ายควบคุมการกำจัดมูล ฝอยและสิ่งปฏิกูล
รวม			๒๔๓,๖๐๐						

๑๐.๓ กลยุทธ์ การยกระดับการจัดบริการสวัสดิการสังคม เพื่อแก้ไขปัญหาทางสังคม เช่น ด้านสุขภาพอนามัย การป้องกันโรคติดต่อ และการดูแลกลุ่มเปราะบางให้มีประสิทธิภาพและคุณภาพสูง  
(๑) แผนงานสาธารณสุข

ที่	ครุภัณฑ์	เป้าหมาย(ผลผลิตของครุภัณฑ์)	งบประมาณ					ผลคาดว่าจะได้รับ	หน่วยงานที่รับผิดชอบหลัก
			๒๕๖๖ (บาท)	๒๕๖๗ (บาท)	๒๕๖๘ (บาท)	๒๕๖๙ (บาท)	๒๕๗๐ (บาท)		
๑	เครื่องพ่นละอองฝอย	เครื่องพ่นละอองฝอยไฟฟ้า ULV จำนวน ๑ เครื่อง ราคาเครื่องละ ๒๒,๔๐๐ บาท		๒๒,๔๐๐				ใช้ในการป้องกันและ ควบคุมโรคบนพื้นที่ เกาะล้าน	เมืองพัทยา สาขาเกาะล้าน ฝ่ายบริหารงานสาธารณสุข เกาะล้าน
รวม		๒๒,๔๐๐		๒๒,๔๐๐					

๑๑. ครุภัณฑ์ไฟฟ้าและวิทยุ

๑๑.๑ กลยุทธ์ การส่งเสริมการพัฒนาเมืองแห่งการศึกษาที่ทันสมัย มีมาตรฐานระดับสากล

(๑) แผนงานการศึกษา

ที่	ครุภัณฑ์	เป้าหมาย(ผลผลิตของครุภัณฑ์)	งบประมาณ					ผลคาดว่าจะได้รับ	หน่วยงานที่รับผิดชอบหลัก
			๒๕๖๖ (บาท)	๒๕๖๗ (บาท)	๒๕๖๘ (บาท)	๒๕๖๙ (บาท)	๒๕๗๐ (บาท)		
๑	เครื่องช่วยสอน	เครื่องช่วยสอนขนาดลำโพง ๑๕ นิ้ว พร้อมไมค์ลอย จำนวน ๒ ชุด ราคาชุดละ ๑๐,๙๐๐ บาท		๒๑,๘๐๐				โรงเรียนมีเครื่องช่วยสอน ไว้ใช้อย่างเพียงพอในการ เรียนการสอน	สำนักการศึกษา โรงเรียนเมืองพัทยา ๑
๒	ไมค์โครโฟน	ไมค์โครโฟนประชุมไร้สาย ประกอบด้วยไมค์ ๘ ตัว จำนวน ๑ ชุด ราคาชุดละ ๑๖,๕๐๐ บาท		๑๖,๕๐๐				โรงเรียนมีชุดไมค์โครโฟน ประชุมไร้สาย เพื่อใช้ในกิจกรรมต่างๆ ในโรงเรียนอย่างเพียงพอ	สำนักการศึกษา โรงเรียนเมืองพัทยา ๑

ที่	ครุภัณฑ์	เป้าหมาย(ผลผลิตของครุภัณฑ์)	งบประมาณ					ผลคาดว่าจะได้รับ	หน่วยงานที่รับผิดชอบหลัก
			๒๕๖๖ (บาท)	๒๕๖๗ (บาท)	๒๕๖๘ (บาท)	๒๕๖๙ (บาท)	๒๕๗๐ (บาท)		
๓	เครื่องช่วยสอน	เครื่องช่วยสอนขนาดลำโพง ๑๕ นิ้ว พร้อมไมค์ลอย จำนวน ๑๐ ชุด ราคาชุดละ ๑๐,๙๐๐ บาท		๑๐๙,๐๐๐				โรงเรียนมีเครื่องช่วยสอน ไว้ใช้อย่างเพียงพอในการ เรียนการสอน	สำนักการศึกษา โรงเรียนเมืองพัทยา ๒
๔	ไมค์โครโฟน	ไมค์โครโฟนประชุมไร้สาย ประกอบด้วยไมค์ ๘ ตัว จำนวน ๒ ชุด ราคาชุดละ ๑๖,๕๐๐ บาท		๓๓,๐๐๐				โรงเรียนมีชุดไมค์โครโฟน ประชุมไร้สายเพื่อใช้ใน กิจกรรมต่างๆ ในโรงเรียน อย่างเพียงพอ	สำนักการศึกษา โรงเรียนเมืองพัทยา ๒
๕	ชุดเครื่องเสียง	ชุดเครื่องเสียงสนาม สำหรับอาคาร อเนกประสงค์ จำนวน ๑ ชุด ราคาชุดละ ๓๖๑,๐๐๐ บาท		๓๖๑,๐๐๐				โรงเรียนมีเครื่องเสียงไว้ใช้ งานในกิจกรรมต่างๆ ที่จัด ขึ้นภายในอาคาร อเนกประสงค์	สำนักการศึกษา โรงเรียนเมืองพัทยา ๖
๖	เครื่องช่วยสอน	เครื่องช่วยสอนขนาดลำโพง ๑๕ นิ้ว พร้อมไมค์ลอย จำนวน ๘ ชุด ราคาชุดละ ๑๐,๙๐๐ บาท		๘๗,๒๐๐				โรงเรียนมีเครื่องช่วยสอน ไว้ใช้อย่างเพียงพอในการ เรียนการสอน	สำนักการศึกษา โรงเรียนเมืองพัทยา ๖
๗	ไมค์โครโฟน	ไมค์โครโฟนประชุมไร้สาย ประกอบด้วยไมค์ ๘ ตัว จำนวน ๑ ชุด ราคาชุดละ ๑๖,๕๐๐ บาท		๑๖,๕๐๐				โรงเรียนมีชุดไมค์โครโฟน ประชุมไร้สายเพื่อใช้ใน กิจกรรมต่างๆ ในโรงเรียน อย่างเพียงพอ	สำนักการศึกษา โรงเรียนเมืองพัทยา ๘
รวม	๖๔๕,๐๐๐			๖๔๕,๐๐๐					

๑๑.๒ กลยุทธ์ การพัฒนาและยกระดับการบริหารและการปฏิบัติงานของเมืองพัทยาที่มีความทันสมัยสู่การเป็นองค์กรดิจิทัลสมรรถนะสูง

(๑) แผนงานการรักษาความสงบภายใน

ที่	ครุภัณฑ์	เป้าหมาย(ผลผลิตของครุภัณฑ์)	งบประมาณ					ผลคาดว่าจะได้รับ	หน่วยงานที่รับผิดชอบหลัก
			๒๕๖๖ (บาท)	๒๕๖๗ (บาท)	๒๕๖๘ (บาท)	๒๕๖๙ (บาท)	๒๕๗๐ (บาท)		
๑	เครื่องกำเนิดไฟฟ้า	เครื่องกำเนิดไฟฟ้า (ราคาไม่รวมติดตั้ง) ขนาด ๑๐ กิโลวัตต์ เป็นเครื่องยนต์ดีเซล		๑๖๕,๐๐๐				สามารถซ่อมแซมงานต่างๆ ที่อยู่ภาคสนามได้โดยไม่ต้อง จำเป็นต้องหาแหล่งจ่าย กระแสไฟฟ้าจากการไฟฟ้าฯ ในการใช้งานเครื่องมือไฟฟ้า ต่างๆ	สำนักช่าง ฝ่ายออกแบบ การจราจรและ คมนาคม
รวม	๑๖๕,๐๐๐			๑๖๕,๐๐๐					

(๒) แผนงานอุตสาหกรรมและการโยธา

ที่	ครุภัณฑ์	เป้าหมาย(ผลผลิตของครุภัณฑ์)	งบประมาณ					ผลคาดว่าจะได้รับ	หน่วยงานที่รับผิดชอบหลัก
			๒๕๖๖ (บาท)	๒๕๖๗ (บาท)	๒๕๖๘ (บาท)	๒๕๖๙ (บาท)	๒๕๗๐ (บาท)		
๑	เครื่องกำเนิดไฟฟ้า	เครื่องกำเนิดไฟฟ้า ขนาด ๑๐ กิโลวัตต์ ราคาเครื่องละ ๑๓๔,๐๐๐ บาท จำนวน ๑ เครื่อง		๑๓๔,๐๐๐				มีอุปกรณ์เครื่องมือ เครื่องใช้พอเพียงใน การปฏิบัติงาน	สำนักช่าง ฝ่ายก่อสร้าง และซ่อมบำรุง
๒	เครื่องกำเนิดไฟฟ้า	เครื่องกำเนิดไฟฟ้า ขนาด ๕ กิโลวัตต์ ราคาเครื่องละ ๕๘,๕๐๐ บาท จำนวน ๑ เครื่อง		๕๘,๕๐๐				มีอุปกรณ์เครื่องมือ เครื่องใช้พอเพียงใน การปฏิบัติงาน	สำนักช่าง ฝ่ายสาธารณูปโภค
รวม	๒๓๒,๕๐๐			๒๓๒,๕๐๐					



๑๒. ครุภัณฑ์โฆษณาและเผยแพร่

๑๒.๑ กลยุทธ์ การส่งเสริมการพัฒนาเมืองแห่งการศึกษาที่ทันสมัย มีมาตรฐานระดับสากล

(๑) แผนงานการศึกษา

ที่	ครุภัณฑ์	เป้าหมาย(ผลผลิตของครุภัณฑ์)	งบประมาณ					ผลคาดว่าจะได้รับ	หน่วยงานที่รับผิดชอบหลัก
			๒๕๖๖ (บาท)	๒๕๖๗ (บาท)	๒๕๖๘ (บาท)	๒๕๖๙ (บาท)	๒๕๗๐ (บาท)		
๑	โทรทัศน์	โทรทัศน์ แอล อี ดี (LED TV) แบบ Smart TV ขนาด ๗๕ นิ้ว จำนวน ๗ เครื่อง ราคาเครื่องละ ๔๕,๐๐๐ บาท		๓๑๕,๐๐๐				โรงเรียนมีโทรทัศน์ แอล อี ดีไว้ใช้สำหรับเป็นสื่อการเรียนการสอนที่เพียงพอต่อจำนวนนักเรียน	สำนักงานการศึกษา โรงเรียนเมืองพญา ๑
๒	โทรทัศน์	โทรทัศน์ แอล อี ดี (LED TV) แบบ Smart TV ขนาด ๗๕ นิ้ว จำนวน ๔ เครื่อง ราคาเครื่องละ ๔๕,๐๐๐ บาท		๑๘๐,๐๐๐				โรงเรียนมีโทรทัศน์ แอล อี ดีไว้ใช้สำหรับเป็นสื่อการเรียนการสอนที่เพียงพอต่อจำนวนนักเรียน	สำนักงานการศึกษา โรงเรียนเมืองพญา ๒
๓	โทรทัศน์	โทรทัศน์ แอล อี ดี (LED TV) แบบ Smart TV ขนาด ๗๕ นิ้ว จำนวน ๑๖ เครื่อง ราคาเครื่องละ ๔๕,๐๐๐ บาท		๗๒๐,๐๐๐				โรงเรียนมีโทรทัศน์ แอล อี ดีไว้ใช้สำหรับเป็นสื่อการเรียนการสอนที่เพียงพอต่อจำนวนนักเรียน	สำนักงานการศึกษา โรงเรียนเมืองพญา ๓
๔	โทรทัศน์	โทรทัศน์ แอล อี ดี (LED TV) แบบ Smart TV ขนาด ๗๕ นิ้ว จำนวน ๙ เครื่อง ราคาเครื่องละ ๔๕,๐๐๐ บาท		๔๐๕,๐๐๐				โรงเรียนมีโทรทัศน์ แอล อี ดีไว้ใช้สำหรับเป็นสื่อการเรียนการสอนที่เพียงพอต่อจำนวนนักเรียน	สำนักงานการศึกษา โรงเรียนเมืองพญา ๔
๕	โทรทัศน์	โทรทัศน์ แอล อี ดี (LED TV) แบบ Smart TV ขนาด ๗๕ นิ้ว จำนวน ๑๐ เครื่อง ราคาเครื่องละ ๔๕,๐๐๐ บาท		๔๕๐,๐๐๐				โรงเรียนมีโทรทัศน์ แอล อี ดีไว้ใช้สำหรับเป็นสื่อการเรียนการสอนที่เพียงพอต่อจำนวนนักเรียน	สำนักงานการศึกษา โรงเรียนเมืองพญา ๕

ที่	ครุภัณฑ์	เป้าหมาย(ผลผลิตของครุภัณฑ์)	งบประมาณ					ผลคาดว่าจะได้รับ	หน่วยงานที่รับผิดชอบหลัก
			๒๕๖๖ (บาท)	๒๕๖๗ (บาท)	๒๕๖๘ (บาท)	๒๕๖๙ (บาท)	๒๕๗๐ (บาท)		
๖	โทรทัศน์	โทรทัศน์ แอล อี ดี (LED TV) แบบ Smart TV ขนาด ๗๕ นิ้ว จำนวน ๕ เครื่อง ราคาเครื่องละ ๔๕,๐๐๐ บาท		๒๒๕,๐๐๐				โรงเรียนมีโทรทัศน์ แอล อี ดีไว้ใช้สำหรับเป็นสื่อการเรียนการสอนที่เพียงพอต่อจำนวนนักเรียน	สำนักงานการศึกษา โรงเรียนเมืองพญา ๖
๗	โทรทัศน์	โทรทัศน์ แอล อี ดี (LED TV) แบบ Smart TV ขนาด ๗๕ นิ้ว จำนวน ๖ เครื่อง ราคาเครื่องละ ๔๕,๐๐๐ บาท		๒๗๐,๐๐๐				โรงเรียนมีโทรทัศน์ แอล อี ดีไว้ใช้สำหรับเป็นสื่อการเรียนการสอนที่เพียงพอต่อจำนวนนักเรียน	สำนักงานการศึกษา โรงเรียนเมืองพญา ๘
๘	โทรทัศน์	โทรทัศน์ แอล อี ดี (LED TV) แบบ Smart TV ขนาด ๗๕ นิ้ว จำนวน ๖ เครื่อง ราคาเครื่องละ ๔๕,๐๐๐ บาท		๒๗๐,๐๐๐				โรงเรียนมีโทรทัศน์ แอล อี ดีไว้ใช้สำหรับเป็นสื่อการเรียนการสอนที่เพียงพอต่อจำนวนนักเรียน	สำนักงานการศึกษา โรงเรียนเมืองพญา ๙
๙	โทรทัศน์	โทรทัศน์ แอล อี ดี (LED TV) แบบ Smart TV ขนาด ๗๕ นิ้ว จำนวน ๑๓ เครื่อง ราคาเครื่องละ ๔๕,๐๐๐ บาท		๕๘๕,๐๐๐				โรงเรียนมีโทรทัศน์ แอล อี ดีไว้ใช้สำหรับเป็นสื่อการเรียนการสอนที่เพียงพอต่อจำนวนนักเรียน	สำนักงานการศึกษา โรงเรียนเมืองพญา ๑๐
๑๐	โทรทัศน์	โทรทัศน์ แอล อี ดี (LED TV) แบบ Smart TV ขนาด ๗๕ นิ้ว จำนวน ๑๐ เครื่อง ราคาเครื่องละ ๔๕,๐๐๐ บาท		๔๕๐,๐๐๐				โรงเรียนมีโทรทัศน์ แอล อี ดีไว้ใช้สำหรับเป็นสื่อการเรียนการสอนที่เพียงพอต่อจำนวนนักเรียน	สำนักงานการศึกษา โรงเรียนเมืองพญา ๑๑
๑๑	โทรทัศน์	โทรทัศน์ แอล อี ดี (LED TV) แบบ Smart TV จำนวน ๓๖ เครื่อง ราคาเครื่องละ ๔๕,๐๐๐ บาท		๑,๖๒๐,๐๐๐				ศูนย์พัฒนาเด็กเล็กฯ มีตู้ไว้ใช้ในงานกิจกรรมของศูนย์พัฒนาเด็กเล็กฯ อย่างเพียงพอ	สำนักงานการศึกษา ศูนย์พัฒนาเด็กเล็ก วัดชัยมงคล

ที่	ครุภัณฑ์	เป้าหมาย(ผลผลิตของครุภัณฑ์)	งบประมาณ					ผลคาดว่าจะได้รับ	หน่วยงานที่รับผิดชอบหลัก
			๒๕๖๖ (บาท)	๒๕๖๗ (บาท)	๒๕๖๘ (บาท)	๒๕๖๙ (บาท)	๒๕๗๐ (บาท)		
๑๒	จอร์รับภาพ	จอร์รับภาพ ชนิดมอเตอร์ไฟฟ้า ขนาดเส้นทแยงมุม ๒๐๐ นิ้ว จำนวน ๑ จอ		๔๕,๐๐๐				ศูนย์พัฒนาเด็กเล็กฯ มีตู้ไว้ ใช้ในงานกิจกรรมของศูนย์ พัฒนาเด็กเล็กฯ อย่างเพียงพอ	สำนักงานการศึกษา ศูนย์พัฒนาเด็กเล็กมัธยม ดาร์ลุอิตาตะห์
๑๓	โทรทัศน์	โทรทัศน์ แอล อี ดี (LED TV) แบบ Smart TV จำนวน ๑๐ เครื่อง ราคาเครื่องละ ๔๕,๐๐๐ บาท		๔๕๐,๐๐๐				ศูนย์พัฒนาเด็กเล็กฯ มีตู้ไว้ ใช้ในงานกิจกรรมของศูนย์ พัฒนาเด็กเล็กฯ อย่างเพียงพอ	สำนักงานการศึกษา ศูนย์พัฒนาเด็กเล็กมัธยม ดาร์ลุอิตาตะห์
รวม	๕,๙๘๙,๐๐๐			๕,๙๘๙,๐๐๐					

๑๒.๒ กลยุทธ์ การพัฒนาและยกระดับการบริหารและการปฏิบัติงานของเมืองพัทยาที่มีความทันสมัยสู่การเป็นองค์กรดิจิทัลสมรรถนะสูง

(๑) แผนงานอุตสาหกรรมและการโยธา

ที่	ครุภัณฑ์	เป้าหมาย(ผลผลิตของครุภัณฑ์)	งบประมาณ					ผลคาดว่าจะได้รับ	หน่วยงานที่รับผิดชอบหลัก
			๒๕๖๖ (บาท)	๒๕๖๗ (บาท)	๒๕๖๘ (บาท)	๒๕๖๙ (บาท)	๒๕๗๐ (บาท)		
๑	กล่องแอดชั่น	กล่องแอดชั่น จำนวน ๑๐ ตัว ราคาตัวละ ๑๖,๘๐๐ บาท	๑๖๘,๐๐๐						เมืองพัทยา สาขาเกาะล้าน ฝ่ายการโยธา
รวม	๑๖๘,๐๐๐		๑๖๘,๐๐๐						

๑๒.๓ กลยุทธ์ การปรับปรุงระบบการประชาสัมพันธ์ เพื่อสร้างภาพลักษณ์ให้กับเมืองพัทยา

(๑) แผนงานการรักษาความสงบภายใน

ที่	ครุภัณฑ์	เป้าหมาย(ผลผลิตของครุภัณฑ์)	งบประมาณ					ผลคาดว่าจะได้รับ	หน่วยงานที่รับผิดชอบหลัก
			๒๕๖๖ (บาท)	๒๕๖๗ (บาท)	๒๕๖๘ (บาท)	๒๕๖๙ (บาท)	๒๕๗๐ (บาท)		
๑	ป้ายสื่อประชาสัมพันธ์รณรงค์ระเบียบวินัยจราจรทางจอภาพดิจิทัล Kiosk	ป้ายสื่อประชาสัมพันธ์รณรงค์ระเบียบวินัยจราจร จำนวน ๑๒ เครื่อง ราคาเครื่องละ ๖๕,๐๐๐ บาท ด้วยอุปกรณ์ KIOSK และ DIGITAL SIGNAGE	๔๙๙,๖๙๐	๗๘๐,๐๐๐	๗๘๐,๐๐๐			ให้ประชาชนรับทราบและรณรงค์การป้องกันและลดอุบัติเหตุ	สำนักช่างฝ่ายรณรงค์ระเบียบวินัยจราจร
รวม		๒,๐๕๙,๖๙๐	๔๙๙,๖๙๐	๗๘๐,๐๐๐	๗๘๐,๐๐๐				

๑๓. ครุภัณฑ์วิทยาศาสตร์หรือการแพทย์

๑๓.๑ กลยุทธ์ การส่งเสริมการพัฒนาเมืองแห่งการศึกษาที่ทันสมัย มีมาตรฐานระดับสากล

(๑) แผนงานการศึกษา

ที่	ครุภัณฑ์	เป้าหมาย(ผลผลิตของครุภัณฑ์)	งบประมาณ					ผลคาดว่าจะได้รับ	หน่วยงานที่รับผิดชอบหลัก
			๒๕๖๖ (บาท)	๒๕๖๗ (บาท)	๒๕๖๘ (บาท)	๒๕๖๙ (บาท)	๒๕๗๐ (บาท)		
๑	กล่องจุลทรรศน์	กล่องจุลทรรศน์ ชนิด ๒ ตา จำนวน ๘ กล่อง ราคากล่องละ ๓๐,๐๐๐ บาท		๒๔๐,๐๐๐				โรงเรียนมีกล่องจุลทรรศน์ไว้ใช้ อย่างเพียงพอในเรียนการสอน	สำนักการศึกษา โรงเรียนเมืองพัทยา ๗
๒	กล่องจุลทรรศน์	กล่องจุลทรรศน์ ชนิด ๒ ตา จำนวน ๘ กล่อง ราคากล่องละ ๓๐,๐๐๐ บาท		๒๔๐,๐๐๐				โรงเรียนมีกล่องจุลทรรศน์ไว้ใช้ อย่างเพียงพอในเรียนการสอน	สำนักการศึกษา โรงเรียนเมืองพัทยา ๘
๓	เครื่องชั่งดิจิทัล	เครื่องชั่งดิจิทัล ขนาด ๑,๐๐๐ กรัม จำนวน ๒ เครื่อง ราคาเครื่องละ ๗,๕๐๐ บาท		๑๕,๐๐๐				โรงเรียนมีเครื่องชั่งดิจิทัลไว้ใช้ อย่างเพียงพอในเรียนการสอน	สำนักการศึกษา โรงเรียนเมืองพัทยา ๑๑

ที่	ครุภัณฑ์	เป้าหมาย(ผลผลิตของครุภัณฑ์)	งบประมาณ					ผลคาดว่าจะได้รับ	หน่วยงานที่รับผิดชอบหลัก
			๒๕๖๖ (บาท)	๒๕๖๗ (บาท)	๒๕๖๘ (บาท)	๒๕๖๙ (บาท)	๒๕๗๐ (บาท)		
รวม	๔๙๕,๐๐๐			๔๙๕,๐๐๐					

๑๓.๒ กลยุทธ์ การส่งเสริมการพัฒนาอุตสาหกรรมด้านสุขภาพ เช่น บุคลากร โรงพยาบาล อุปกรณ์ทางการแพทย์ และระบบสารสนเทศสาธารณสุขและสุขภาพ เพื่อให้เมืองพัทยาเป็นศูนย์กลางด้านสุขภาพที่ทันสมัยแห่งภาคตะวันออก และมุ่งสู่การพัฒนาาระบบการแพทย์ระดับนานาชาติ

(๑) แผนงานสาธารณสุข

ที่	ครุภัณฑ์	เป้าหมาย(ผลผลิตของครุภัณฑ์)	งบประมาณ					ผลคาดว่าจะได้รับ	หน่วยงานที่รับผิดชอบหลัก
			๒๕๖๖ (บาท)	๒๕๖๗ (บาท)	๒๕๖๘ (บาท)	๒๕๖๙ (บาท)	๒๕๗๐ (บาท)		
๑	เครื่องดูดเสมหะ	เครื่องดูดเสมหะ จำนวน ๓ เครื่อง ราคาเครื่องละ ๑๑,๘๐๐ บาท		๓๕,๔๐๐				ศูนย์แพทย์ชุมชนบ้าน เกาะล้านเมืองพัทยามี ครุภัณฑ์เพื่อให้บริการ ด้านสุขภาพแก่ ประชาชนและ นักท่องเที่ยวบนพื้นที่ เกาะล้าน	เมืองพัทยา สาขาเกาะล้าน ฝ่ายบริหารงานสาธารณสุข
๒	เครื่องติดตามการทำงานของหัวใจและสัญญาณชีพ	เครื่องติดตามการทำงานของ หัวใจและสัญญาณชีพ จำนวน ๑ เครื่อง ราคาเครื่องละ ๑๕๐,๐๐๐ บาท		๑๕๐,๐๐๐				ศูนย์แพทย์ชุมชนบ้าน เกาะล้านเมืองพัทยามี ครุภัณฑ์เพื่อให้บริการ ด้านสุขภาพแก่ ประชาชนและ นักท่องเที่ยวบนพื้นที่ เกาะล้าน	เมืองพัทยา สาขาเกาะล้าน ฝ่ายบริหารงานสาธารณสุข
๓	เครื่องวัดความดันโลหิต	เครื่องวัดความดันโลหิตชนิด		๑๔๐,๐๐๐				ศูนย์แพทย์ชุมชนบ้าน	เมืองพัทยา สาขาเกาะล้าน

ที่	ครุภัณฑ์	เป้าหมาย(ผลผลิตของครุภัณฑ์)	งบประมาณ					ผลคาดว่าจะได้รับ	หน่วยงานที่รับผิดชอบหลัก
			๒๕๖๖ (บาท)	๒๕๖๗ (บาท)	๒๕๖๘ (บาท)	๒๕๖๙ (บาท)	๒๕๗๐ (บาท)		
		อัตโนมัติแบบสอดแขน จำนวน ๒ เครื่อง ราคาเครื่องละ ๗๐,๐๐๐ บาท						เกาะล้านเมืองพัทยา มีครุภัณฑ์เพื่อให้บริการ ด้านสุขภาพแก่ ประชาชนและ นักท่องเที่ยวบนพื้นที่ เกาะล้าน	ฝ่ายบริหารงานสาธารณสุข
๔	เครื่องวัดความอึดตัวของ ออกซิเจน	เครื่องวัดความอึดตัวของ ออกซิเจนแบบมีแท่นชาร์ต จำนวน ๑ เครื่อง ราคาเครื่องละ ๑๐,๐๐๐ บาท		๑๐,๐๐๐				ศูนย์แพทย์ชุมชนบ้าน เกาะล้านเมืองพัทยามี ครุภัณฑ์เพื่อให้บริการ ด้านสุขภาพแก่ ประชาชนและ นักท่องเที่ยวบนพื้นที่ เกาะล้าน	เมืองพัทยา สาขาเกาะล้าน ฝ่ายบริหารงานสาธารณสุข
๕	เครื่องส่องหลอดลมคอ	เครื่องส่องหลอดลมคอ ชนิดโค้ง จำนวน ๒ ชุด ราคาชุดละ ๖,๕๐๐ บาท		๑๓,๐๐๐				ศูนย์แพทย์ชุมชนบ้าน เกาะล้านเมืองพัทยามี ครุภัณฑ์เพื่อให้บริการ ด้านสุขภาพแก่ ประชาชนและ นักท่องเที่ยวบนพื้นที่ เกาะล้าน	เมืองพัทยา สาขาเกาะล้าน ฝ่ายบริหารงานสาธารณสุข

ที่	ครุภัณฑ์	เป้าหมาย(ผลผลิตของครุภัณฑ์)	งบประมาณ					ผลคาดว่าจะได้รับ	หน่วยงานที่รับผิดชอบหลัก
			๒๕๖๖ (บาท)	๒๕๖๗ (บาท)	๒๕๖๘ (บาท)	๒๕๖๙ (บาท)	๒๕๗๐ (บาท)		
๖	เตียงตรวจโรคสแตนเลส	เตียงตรวจโรคสแตนเลส จำนวน ๓ เตียง ราคาเตียงละ ๑๓,๐๐๐ บาท		๓๙,๐๐๐				ศูนย์แพทย์ชุมชนบ้าน เกาะล้านเมืองพัทยา มีครุภัณฑ์เพื่อให้บริการ ด้านสุขภาพแก่ ประชาชนและ นักท่องเที่ยวบนพื้นที่ เกาะล้าน	เมืองพัทยา สาขาเกาะล้าน ฝ่ายบริหารงานสาธารณสุข
๗	เปลเข็น	เปลเข็นชนิดนอนปรับนั่งได้ จำนวน ๒ ตัว ราคาตัวละ ๒๙,๐๐๐ บาท		๕๘,๐๐๐				ศูนย์แพทย์ชุมชนบ้าน เกาะล้านเมืองพัทยามี ครุภัณฑ์เพื่อให้บริการ ด้านสุขภาพแก่ ประชาชนและ นักท่องเที่ยวบนพื้นที่ เกาะล้าน	เมืองพัทยา สาขาเกาะล้าน ฝ่ายบริหารงานสาธารณสุข
๘	โต๊ะคร่อมเตียง	โต๊ะคร่อมเตียง จำนวน ๒ ตัว ราคาตัวละ ๔,๘๐๐ บาท		๙,๖๐๐				ศูนย์แพทย์ชุมชนบ้าน เกาะล้านเมืองพัทยามี ครุภัณฑ์เพื่อให้บริการ ด้านสุขภาพแก่ ประชาชนและ นักท่องเที่ยวบนพื้นที่ เกาะล้าน	เมืองพัทยา สาขาเกาะล้าน ฝ่ายบริหารงานสาธารณสุข
รวม				๔๕๕,๐๐๐					

๑๓.๓ กลยุทธ์ การเฝ้าระวังและป้องกันปราบปรามการเกิดปัญหามลพิษทางบก ทางน้ำ และทางอากาศ อย่างมีประสิทธิภาพ

(๑) แผนงานเคหะและชุมชน

ที่	ครุภัณฑ์	เป้าหมาย(ผลผลิตของครุภัณฑ์)	งบประมาณ					ผลคาดว่าจะได้รับ	หน่วยงานที่รับผิดชอบหลัก
			๒๕๖๖ (บาท)	๒๕๖๗ (บาท)	๒๕๖๘ (บาท)	๒๕๖๙ (บาท)	๒๕๗๐ (บาท)		
๑	ชุดฟักบัวอาบน้ำฉุกเฉิน	ชุดฟักบัวอาบน้ำฉุกเฉิน จำนวน ๑ ชุด ราคาชุดละ ๕๕,๐๐๐ บาท	๕๕,๐๐๐					<ul style="list-style-type: none"> <li>- ห้องปฏิบัติการทางวิทยาศาสตร์มีศักยภาพในการวิเคราะห์คุณภาพน้ำที่ถูกต้องแม่นยำและรวดเร็ว</li> <li>- ห้องปฏิบัติการทดสอบให้เป็นที่ยอมรับสร้างความมั่นใจและความน่าเชื่อถือในรายงานผลการทดสอบที่ออกจากห้องปฏิบัติการ</li> </ul>	สำนักช่างสุขาภิบาล ฝ่ายวิเคราะห์คุณภาพน้ำและควบคุมมลพิษ
๒	ชุดเครื่องมือวัดค่าบีโอดี	ชุดเครื่องมือวัดค่าบีโอดี (BOD) จำนวน ๑ ชุด ราคาชุดละ ๑,๒๘๒,๐๐๐ บาท	๑,๒๘๒,๐๐๐					<ul style="list-style-type: none"> <li>- ห้องปฏิบัติการทางวิทยาศาสตร์มีศักยภาพในการวิเคราะห์คุณภาพน้ำที่ถูกต้องแม่นยำและรวดเร็ว</li> <li>- ห้องปฏิบัติการทดสอบให้เป็นที่ยอมรับสร้างความมั่นใจและความน่าเชื่อถือในรายงานผลการทดสอบที่ออกจากห้องปฏิบัติการ</li> </ul>	สำนักช่างสุขาภิบาล ฝ่ายวิเคราะห์คุณภาพน้ำและควบคุมมลพิษ
๓	ชุดเครื่องวัดซีโอดี	ชุดเครื่องวัดซีโอดี (COD) จำนวน ๑ ชุด ราคาชุดละ ๒๑๖,๐๐๐ บาท	๒๑๖,๐๐๐					<ul style="list-style-type: none"> <li>- ห้องปฏิบัติการทางวิทยาศาสตร์มีศักยภาพในการวิเคราะห์คุณภาพน้ำที่ถูกต้องแม่นยำและรวดเร็ว</li> <li>- ห้องปฏิบัติการทดสอบให้เป็นที่ยอมรับสร้างความมั่นใจและความน่าเชื่อถือในรายงานผลการทดสอบที่ออกจากห้องปฏิบัติการ</li> </ul>	สำนักช่างสุขาภิบาล ฝ่ายวิเคราะห์คุณภาพน้ำและควบคุมมลพิษ
๔	ตู้ควบคุมอุณหภูมิบีโอดี	ตู้ควบคุมอุณหภูมิบีโอดี (BOD)	๒๙๖,๐๐๐					<ul style="list-style-type: none"> <li>- ห้องปฏิบัติการทางวิทยาศาสตร์</li> </ul>	สำนักช่างสุขาภิบาล



ที่	ครุภัณฑ์	เป้าหมาย(ผลผลิตของครุภัณฑ์)	งบประมาณ					ผลคาดว่าจะได้รับ	หน่วยงานที่รับผิดชอบหลัก
			๒๕๖๖ (บาท)	๒๕๖๗ (บาท)	๒๕๖๘ (บาท)	๒๕๖๙ (บาท)	๒๕๗๐ (บาท)		
		INCUBATOR) จำนวน ๑ ตู้ ราคาตู้ละ ๒๙๖,๐๐๐ บาท						มีศักยภาพในการวิเคราะห์คุณภาพ น้ำที่ถูกต้องแม่นยำและรวดเร็ว - ห้องปฏิบัติการทดสอบให้เป็นที่ ยอมรับสร้างความมั่นใจและความ น่าเชื่อถือในรายงานผลการทดสอบ ที่ออกจากห้องปฏิบัติการ	ฝ่ายวิเคราะห์คุณภาพ น้ำและควบคุมมลพิษ
๕	ตู้ดูดควัน	ตู้ดูดควัน (HOOD) จำนวน ๒ ตู้ ตัวละ ๒๔๐,๐๐๐ บาท	๔๘๐,๐๐๐					- ห้องปฏิบัติการทางวิทยาศาสตร์ มีศักยภาพในการวิเคราะห์คุณภาพ น้ำที่ถูกต้องแม่นยำและรวดเร็ว - ห้องปฏิบัติการทดสอบให้เป็นที่ ยอมรับสร้างความมั่นใจและความ น่าเชื่อถือในรายงานผลการทดสอบ ที่ออกจากห้องปฏิบัติการ	สำนักช่างสุขาภิบาล ฝ่ายวิเคราะห์คุณภาพ น้ำและควบคุมมลพิษ
๖	ตู้สำหรับเก็บสารเคมี	ตู้สำหรับเก็บสารเคมี จำนวน ๔ ตู้ ราคาตู้ละ ๖๒,๐๐๐ บาท	๒๔๘,๐๐๐					- ห้องปฏิบัติการทางวิทยาศาสตร์ มีศักยภาพในการวิเคราะห์คุณภาพ น้ำที่ถูกต้องแม่นยำและรวดเร็ว - ห้องปฏิบัติการทดสอบให้เป็นที่ ยอมรับสร้างความมั่นใจและความ น่าเชื่อถือในรายงานผลการทดสอบ ที่ออกจากห้องปฏิบัติการ	สำนักช่างสุขาภิบาล ฝ่ายวิเคราะห์คุณภาพ น้ำและควบคุมมลพิษ

ที่	ครุภัณฑ์	เป้าหมาย(ผลผลิตของครุภัณฑ์)	งบประมาณ					ผลคาดว่าจะได้รับ	หน่วยงานที่รับผิดชอบหลัก
			๒๕๖๖ (บาท)	๒๕๖๗ (บาท)	๒๕๖๘ (บาท)	๒๕๖๙ (บาท)	๒๕๗๐ (บาท)		
๗	ตู้อบลมร้อน	ตู้อบลมร้อน จำนวน ๑ เครื่อง ราคา ๙๙,๐๐๐ บาท	๙๙,๐๐๐					- ห้องปฏิบัติการทางวิทยาศาสตร์ มีศักยภาพในการวิเคราะห์คุณภาพ น้ำที่ถูกต้องแม่นยำและรวดเร็ว - ห้องปฏิบัติการทดสอบให้เป็นที่ ยอมรับสร้างความมั่นใจและความ น่าเชื่อถือในรายงานผลการทดสอบ ที่ออกจากห้องปฏิบัติการ	สำนักช่างสุขาภิบาล ฝ่ายวิเคราะห์คุณภาพ น้ำและควบคุมมลพิษ
๘	ถังปรับเสถียรสารเคมี	ถังปรับเสถียรสารเคมี จำนวน ๑ ชุด ราคาชุดละ ๓๖๕,๐๐๐ บาท	๓๖๕,๐๐๐					- ห้องปฏิบัติการทางวิทยาศาสตร์ มีศักยภาพในการวิเคราะห์คุณภาพ น้ำที่ถูกต้องแม่นยำและรวดเร็ว - ห้องปฏิบัติการทดสอบให้เป็นที่ ยอมรับ สร้างความมั่นใจและความ น่าเชื่อถือในรายงานผลการทดสอบ ที่ออกจากห้องปฏิบัติการ	สำนักช่างสุขาภิบาล ฝ่ายวิเคราะห์คุณภาพ น้ำและควบคุมมลพิษ
๙	อ่างน้ำควบคุมอุณหภูมิ	อ่างน้ำควบคุมอุณหภูมิ จำนวน ๑ เครื่อง ราคาเครื่องละ ๑๐๗,๐๐๐ บาท	๑๐๗,๐๐๐					- ห้องปฏิบัติการทางวิทยาศาสตร์ มีศักยภาพในการวิเคราะห์คุณภาพ น้ำที่ถูกต้องแม่นยำและรวดเร็ว - ห้องปฏิบัติการทดสอบให้เป็นที่ ยอมรับสร้างความมั่นใจและความ น่าเชื่อถือในรายงานผลการทดสอบ ที่ออกจากห้องปฏิบัติการ	สำนักช่างสุขาภิบาล ฝ่ายวิเคราะห์คุณภาพ น้ำและควบคุมมลพิษ
๑๐	เครื่องชั่งตวงวัด ๔	เครื่องชั่งตวงวัด ๔ ตำแหน่ง	๑๓๖,๐๐๐					- ห้องปฏิบัติการทางวิทยาศาสตร์	สำนักช่างสุขาภิบาล

ที่	ครุภัณฑ์	เป้าหมาย(ผลผลิตของครุภัณฑ์)	งบประมาณ					ผลคาดว่าจะได้รับ	หน่วยงานที่รับผิดชอบหลัก
			๒๕๖๖ (บาท)	๒๕๖๗ (บาท)	๒๕๖๘ (บาท)	๒๕๖๙ (บาท)	๒๕๗๐ (บาท)		
	ตำแหน่ง	จำนวน ๒ เครื่อง ราคาเครื่องละ ๖๘,๐๐๐ บาท						มีศักยภาพในการวิเคราะห์คุณภาพน้ำที่ถูกต้องแม่นยำและรวดเร็ว - ห้องปฏิบัติการทดสอบให้เป็นที่ยอมรับสร้างความมั่นใจและความน่าเชื่อถือในรายงานผลการทดสอบที่ออกจากห้องปฏิบัติการ	ฝ่ายวิเคราะห์คุณภาพน้ำและควบคุมมลพิษ
๑๑	เครื่องผลิตน้ำบริสุทธิ์สำหรับห้องปฏิบัติการ	เครื่องผลิตน้ำบริสุทธิ์สำหรับห้องปฏิบัติการ จำนวน ๑ ชุด ราคาชุดละ ๔๕๕,๐๐๐ บาท	๔๕๕,๐๐๐					- ห้องปฏิบัติการทางวิทยาศาสตร์ มีศักยภาพในการวิเคราะห์คุณภาพน้ำที่ถูกต้องแม่นยำและรวดเร็ว - ห้องปฏิบัติการทดสอบให้เป็นที่ยอมรับสร้างความมั่นใจและความน่าเชื่อถือในรายงานผลการทดสอบที่ออกจากห้องปฏิบัติการ	สำนักช่างสุขาภิบาล ฝ่ายวิเคราะห์คุณภาพน้ำและควบคุมมลพิษ
๑๒	เครื่องวัดความนำไฟฟ้า	เครื่องวัดความนำไฟฟ้า (Conductivity meter) จำนวน ๒ เครื่อง เครื่องละ ๓๑,๐๐๐ บาท	๖๒,๐๐๐					- ห้องปฏิบัติการทางวิทยาศาสตร์ มีศักยภาพในการวิเคราะห์คุณภาพน้ำที่ถูกต้องแม่นยำและรวดเร็ว - ห้องปฏิบัติการทดสอบให้เป็นที่ยอมรับสร้างความมั่นใจและความน่าเชื่อถือในรายงานผลการทดสอบที่ออกจากห้องปฏิบัติการ	สำนักช่างสุขาภิบาล ฝ่ายวิเคราะห์คุณภาพน้ำและควบคุมมลพิษ

ที่	ครุภัณฑ์	เป้าหมาย(ผลผลิตของครุภัณฑ์)	งบประมาณ					ผลคาดว่าจะได้รับ	หน่วยงานที่รับผิดชอบหลัก
			๒๕๖๖ (บาท)	๒๕๖๗ (บาท)	๒๕๖๘ (บาท)	๒๕๖๙ (บาท)	๒๕๗๐ (บาท)		
๑๓	เครื่องวัดความเป็นกรด-ด่าง	เครื่องวัดความเป็นกรด-ด่างแบบตั้งโต๊ะ จำนวน ๒ เครื่อง ราคาเครื่องละ ๒๐,๐๐๐ บาท	๔๐,๐๐๐					<ul style="list-style-type: none"> <li>- ห้องปฏิบัติการทางวิทยาศาสตร์ มีศักยภาพในการวิเคราะห์คุณภาพน้ำที่ถูกต้องแม่นยำและรวดเร็ว</li> <li>- ห้องปฏิบัติการทดสอบให้เป็นที่ยอมรับสร้างความมั่นใจและความน่าเชื่อถือในรายงานผลการทดสอบที่ออกจากห้องปฏิบัติการ</li> </ul>	สำนักช่างสุขาภิบาล ฝ่ายวิเคราะห์คุณภาพน้ำและควบคุมมลพิษ
๑๔	เครื่องวัดสเปกโตรโฟโตมิเตอร์	เครื่องวัดสเปกโตรโฟโตมิเตอร์จำนวน ๑ เครื่อง ราคาเครื่องละ ๓๘๒,๐๐๐ บาท	๓๘๒,๐๐๐					<ul style="list-style-type: none"> <li>- ห้องปฏิบัติการทางวิทยาศาสตร์มีศักยภาพในการวิเคราะห์คุณภาพน้ำที่ถูกต้องแม่นยำและรวดเร็ว</li> <li>- ห้องปฏิบัติการทดสอบให้เป็นที่ยอมรับสร้างความมั่นใจและความน่าเชื่อถือในรายงานผลการทดสอบที่ออกจากห้องปฏิบัติการ</li> </ul>	สำนักช่างสุขาภิบาล ฝ่ายวิเคราะห์คุณภาพน้ำและควบคุมมลพิษ
๑๕	เครื่องวัดแบบมัลติมิเตอร์	เครื่องวัดแบบมัลติมิเตอร์แบบพกพา (Multimeter handheld) จำนวน ๑ เครื่อง ราคา ๑๓๐,๐๐๐ บาท	๑๓๐,๐๐๐					<ul style="list-style-type: none"> <li>- ห้องปฏิบัติการทางวิทยาศาสตร์ มีศักยภาพในการวิเคราะห์คุณภาพน้ำที่ถูกต้องแม่นยำและรวดเร็ว</li> <li>- ห้องปฏิบัติการทดสอบให้เป็นที่ยอมรับสร้างความมั่นใจและความน่าเชื่อถือในรายงานผลการทดสอบที่ออกจากห้องปฏิบัติการ</li> </ul>	สำนักช่างสุขาภิบาล ฝ่ายวิเคราะห์คุณภาพน้ำและควบคุมมลพิษ

ที่	ครุภัณฑ์	เป้าหมาย(ผลผลิตของครุภัณฑ์)	งบประมาณ					ผลคาดว่าจะได้รับ	หน่วยงานที่รับผิดชอบหลัก	
			๒๕๖๖ (บาท)	๒๕๖๗ (บาท)	๒๕๖๘ (บาท)	๒๕๖๙ (บาท)	๒๕๗๐ (บาท)			
๑๖	เครื่องเขย่าสารเคมี	เครื่องเขย่าสารเคมี จำนวน ๓ เครื่อง ราคาเครื่องละ ๒๖๔,๐๐๐ บาท	๗๙๒,๐๐๐						- ห้องปฏิบัติการทางวิทยาศาสตร์ มีศักยภาพในการวิเคราะห์คุณภาพ น้ำที่ถูกต้อง แม่นยำ และรวดเร็ว - ห้องปฏิบัติการทดสอบให้เป็นที่ ยอมรับสร้างความมั่นใจ และความ น่าเชื่อถือในรายงานผลการทดสอบ ที่ออกจากห้องปฏิบัติการ	สำนักช่างสุขาภิบาล ฝ่ายวิเคราะห์คุณภาพ น้ำและควบคุมมลพิษ
๑๗	โต๊ะปฏิบัติการ	โต๊ะปฏิบัติการกลางพร้อมชั้น วาง ไม่น้อยกว่าขนาด ๓.๕๐x ๑.๕๐x๐.๘๕ เมตร (กxลxส) จำนวน ๑ ตัว	๒๕๐,๐๐๐						- ห้องปฏิบัติการทางวิทยาศาสตร์ มีศักยภาพในการวิเคราะห์คุณภาพ น้ำที่ถูกต้องแม่นยำและรวดเร็ว - ห้องปฏิบัติการทดสอบให้เป็นที่ ยอมรับสร้างความมั่นใจและความ น่าเชื่อถือในรายงาน ผลการทดสอบที่ออกจาก ห้องปฏิบัติการ	สำนักช่างสุขาภิบาล ฝ่ายวิเคราะห์คุณภาพ น้ำและควบคุมมลพิษ
๑๘	โต๊ะปฏิบัติการ	โต๊ะปฏิบัติการมีอ่างล้างพร้อม ติดผนัง ขนาด ๑.๐๐x๐.๗๕x ๐.๘๐ เมตร (กxลxส) จำนวน ๒ ชุด ราคาชุดละ ๖๕,๐๐๐ บาท	๑๓๐,๐๐๐						- ห้องปฏิบัติการทางวิทยาศาสตร์ มีศักยภาพในการวิเคราะห์คุณภาพ น้ำที่ถูกต้องแม่นยำและรวดเร็ว - ห้องปฏิบัติการทดสอบให้เป็นที่ ยอมรับสร้างความมั่นใจและความ น่าเชื่อถือในรายงานผล การทดสอบที่ออกจาก ห้องปฏิบัติการ	สำนักช่างสุขาภิบาล ฝ่ายวิเคราะห์คุณภาพ น้ำและควบคุมมลพิษ

ที่	ครุภัณฑ์	เป้าหมาย(ผลผลิตของครุภัณฑ์)	งบประมาณ					ผลคาดว่าจะได้รับ	หน่วยงานที่รับผิดชอบหลัก
			๒๕๖๖ (บาท)	๒๕๖๗ (บาท)	๒๕๖๘ (บาท)	๒๕๖๙ (บาท)	๒๕๗๐ (บาท)		
๑๙	โต๊ะวางเครื่องชั่ง	โต๊ะวางเครื่องชั่ง ๑ หลุม ขนาด ๑.๐๐x ๐.๗๕ x ๐.๘๐ เมตร (กxลxส) จำนวน ๓ ตัว ตัวละ ๒๕,๐๐๐ บาท	๗๕,๐๐๐					- ห้องปฏิบัติการทางวิทยาศาสตร์ มีศักยภาพในการวิเคราะห์คุณภาพ น้ำที่ถูกต้องแม่นยำและรวดเร็ว - ห้องปฏิบัติการทดสอบให้เป็นที่ ยอมรับสร้างความมั่นใจและความ น่าเชื่อถือในรายงานผลการทดสอบ ที่ออกจากห้องปฏิบัติการ	สำนักช่างสุขาภิบาล ฝ่ายวิเคราะห์คุณภาพ น้ำและควบคุมมลพิษ
รวม	๕,๖๐๐,๐๐๐		๕,๖๐๐,๐๐๐						

๑๓.๔ กลยุทธ์ การยกระดับการจัดบริการสวัสดิการสังคม เพื่อแก้ไขปัญหาทางสังคม เช่น ด้านสุขภาพอนามัย การป้องกันโรคติดต่อ และการดูแลกลุ่มเปราะบางให้มีประสิทธิภาพและคุณภาพสูง  
(๑) แผนงานสาธารณสุข

ที่	ครุภัณฑ์	เป้าหมาย(ผลผลิตของครุภัณฑ์)	งบประมาณ					ผลคาดว่าจะได้รับ	หน่วยงานที่รับผิดชอบหลัก
			๒๕๖๖ (บาท)	๒๕๖๗ (บาท)	๒๕๖๘ (บาท)	๒๕๖๙ (บาท)	๒๕๗๐ (บาท)		
๑	ชุดส่องหลอดลม (Laryngoscope)	ชุดส่องหลอดลม (Laryngoscope) ราคาอันละ ๖,๔๐๐ บาท จำนวน ๑ อัน	๖,๔๐๐					มีอุปกรณ์เครื่องมือ เครื่องใช้พอเพียงในการ ปฏิบัติงาน	สำนักสาธารณสุขและ สิ่งแวดล้อม ฝ่ายบริการทางการแพทย์
๒	ชุดส่องหู (Otosopes)	ชุดส่องหู (Otosopes) ราคาอันละ ๔,๕๐๐ บาท จำนวน ๑ อัน	๔,๕๐๐					มีอุปกรณ์เครื่องมือ เครื่องใช้พอเพียงในการ ปฏิบัติงาน	สำนักสาธารณสุขและ สิ่งแวดล้อม ฝ่ายบริการทางการแพทย์
๓	ตะแกรงล้างแผล (แอสตนเลส) พร้อมถัง ขยะและล้อเลื่อน	ตะแกรงล้างแผล (แอสตนเลส) พร้อม ถังขยะและล้อเลื่อน ราคาอันละ ๖,๕๐๐ บาท จำนวน ๒ อัน	๑๓,๐๐๐					มีอุปกรณ์เครื่องมือ เครื่องใช้พอเพียงในการ ปฏิบัติงาน	สำนักสาธารณสุขและ สิ่งแวดล้อม ฝ่ายบริการทางการแพทย์

ที่	ครุภัณฑ์	เป้าหมาย(ผลผลิตของครุภัณฑ์)	งบประมาณ					ผลคาดว่าจะได้รับ	หน่วยงานที่รับผิดชอบหลัก
			๒๕๖๖ (บาท)	๒๕๖๗ (บาท)	๒๕๖๘ (บาท)	๒๕๖๙ (บาท)	๒๕๗๐ (บาท)		
๔	ถังออกซิเจนพร้อมอุปกรณ์ครบชุด	ถังออกซิเจนพร้อมอุปกรณ์ครบชุด ราคาชุดละ ๑๒,๕๐๐ บาท จำนวน ๑ ชุด	๑๒,๕๐๐					มีอุปกรณ์เครื่องมือ เครื่องใช้พอเพียงในการ ปฏิบัติงาน	สำนักสาธารณสุขและ สิ่งแวดล้อม ฝ่ายบริการทางการแพทย์
๕	รถฉีดยา	รถฉีดยา ราคาคันละ ๑๒,๐๐๐ บาท จำนวน ๑ คัน	๑๒,๐๐๐					มีอุปกรณ์เครื่องมือ เครื่องใช้พอเพียงในการ ปฏิบัติงาน	สำนักสาธารณสุขและ สิ่งแวดล้อม ฝ่ายบริการทางการแพทย์
๖	รถทำแผล	รถทำแผล ราคาคันละ ๑๒,๐๐๐ บาท จำนวน ๑ คัน	๑๒,๐๐๐					มีอุปกรณ์เครื่องมือ เครื่องใช้พอเพียงในการ ปฏิบัติงาน	สำนักสาธารณสุขและ สิ่งแวดล้อม ฝ่ายบริการ ทางการแพทย์
๗	รถเข็น Emergency	รถเข็น Emergency ราคาคันละ ๔๕,๐๐๐ บาท จำนวน ๑ คัน	๔๕,๐๐๐					มีอุปกรณ์เครื่องมือ เครื่องใช้พอเพียงในการ ปฏิบัติงาน	สำนักสาธารณสุขและ สิ่งแวดล้อม ฝ่ายบริการทางการแพทย์
๘	รถเข็นคนไข้แบบแอส ตันเลส (พับไม่ได้) มี พองน้ำรองที่นั่ง	รถเข็นคนไข้แบบแอสตันเลส (พับ ไม่ได้) มีพองน้ำรองที่นั่ง จำนวน ๑ คัน ราคาคันละ ๑๓,๕๐๐ บาท	๑๓,๕๐๐					มีอุปกรณ์เครื่องมือ เครื่องใช้พอเพียงในการ ปฏิบัติงาน	สำนักสาธารณสุขและ สิ่งแวดล้อม ฝ่ายบริการทางการแพทย์
๙	หุฟ่งสำหรับผู้ใหญ่	หุฟ่งสำหรับผู้ใหญ่ จำนวน ๑ อัน ราคาอันละ ๓,๔๐๐ บาท	๓,๔๐๐					มีอุปกรณ์เครื่องมือ เครื่องใช้พอเพียงในการ ปฏิบัติงาน	สำนักสาธารณสุขและ สิ่งแวดล้อม ฝ่ายบริการทางการแพทย์
๑๐	หุฟ่งสำหรับเด็ก	หุฟ่งสำหรับเด็ก จำนวน ๑ อัน ราคา อันละ ๓,๓๐๐ บาท	๓,๓๐๐					มีอุปกรณ์เครื่องมือ เครื่องใช้พอเพียงในการ ปฏิบัติงาน	สำนักสาธารณสุขและ สิ่งแวดล้อม ฝ่ายบริการทางการแพทย์
๑๑	เครื่อง infusion	เครื่อง infusion Pump	๑๐๐,๐๐๐					มีอุปกรณ์เครื่องมือในการ	สำนักสาธารณสุขและ

ที่	ครุภัณฑ์	เป้าหมาย(ผลผลิตของครุภัณฑ์)	งบประมาณ					ผลคาดว่าจะได้รับ	หน่วยงานที่รับผิดชอบหลัก
			๒๕๖๖ (บาท)	๒๕๖๗ (บาท)	๒๕๖๘ (บาท)	๒๕๖๙ (บาท)	๒๕๗๐ (บาท)		
	Pump	ราคาเครื่อง ๑๐๐,๐๐๐ บาท จำนวน ๑ เครื่อง						ปฏิบัติงาน	สิ่งแวดล้อม ฝ่ายบริการทางการแพทย์
๑๒	เครื่องกำจัดเชื้อโรคและสารพิษในอากาศ	เครื่องกำจัดเชื้อโรคและสารพิษในอากาศ สามารถกำจัดเชื้อที่มีความเข้มข้น ความเข้มข้นไม่น้อยกว่า ๘,๐๐๐,๐๐๐- ๑๐,๐๐๐,๐๐๐/CC ครอบคลุมพื้นที่สูงสุด ๕๐ ตรม.ราคาเครื่องละ ๒๕,๐๐๐ บาท จำนวน ๖ เครื่อง	๕๐,๐๐๐	๕๐,๐๐๐	๕๐,๐๐๐			มืออุปกรณ์เครื่องมือ เครื่องใช้พอเพียงในการ ปฏิบัติงาน	สำนักสาธารณสุขและ สิ่งแวดล้อม ฝ่ายบริการทางการแพทย์
๑๓	เครื่องชั่งน้ำหนักพร้อมวัดส่วนสูง	เครื่องชั่งน้ำหนักพร้อมวัดส่วนสูง ราคาเครื่องละ ๑๓,๙๐๐ บาท จำนวน ๑ เครื่อง	๑๓,๙๐๐					มืออุปกรณ์พอเพียงในการ ปฏิบัติงาน	สำนักสาธารณสุขและ สิ่งแวดล้อม ฝ่ายบริการทางการแพทย์
๑๔	เครื่องชั่งน้ำหนักเด็ก	เครื่องชั่งน้ำหนักเด็ก ราคาเครื่องละ ๒,๕๐๐ บาท จำนวน ๑ เครื่อง	๒,๕๐๐					มืออุปกรณ์พอเพียงในการ ปฏิบัติงาน	สำนักสาธารณสุขและ สิ่งแวดล้อม ฝ่ายบริการทางการแพทย์
๑๕	เครื่องดูดเสมหะ	เครื่องดูดเสมหะ จำนวน ๑ เครื่อง ราคาเครื่องละ ๓,๑๐๐ บาท	๓,๑๐๐					มืออุปกรณ์เครื่องมือ เครื่องใช้พอเพียงในการ ปฏิบัติงาน	สำนักสาธารณสุขและ สิ่งแวดล้อม ฝ่ายบริการทางการแพทย์
๑๖	เครื่องวัดความดันแบบพกพาอัตโนมัติ	เครื่องวัดความดันแบบพกพาอัตโนมัติ ราคาเครื่องละ ๗,๒๐๐ บาท จำนวน ๒ เครื่อง	๑๔,๔๐๐					มืออุปกรณ์เครื่องมือ เครื่องใช้พอเพียงในการ ปฏิบัติงาน	สำนักสาธารณสุขและ สิ่งแวดล้อม ฝ่ายบริการทางการแพทย์



ที่	ครุภัณฑ์	เป้าหมาย(ผลผลิตของครุภัณฑ์)	งบประมาณ					ผลคาดว่าจะได้รับ	หน่วยงานที่รับผิดชอบหลัก
			๒๕๖๖ (บาท)	๒๕๖๗ (บาท)	๒๕๖๘ (บาท)	๒๕๖๙ (บาท)	๒๕๗๐ (บาท)		
๑๗	เครื่องวัดความโลหิตแบบดิจิตอล	เครื่องวัดความโลหิตแบบดิจิตอล ราคาเครื่องละ ๓,๔๐๐ บาท จำนวน ๒๕ เครื่อง	๑๗,๐๐๐	๑๗,๐๐๐	๑๗,๐๐๐	๑๗,๐๐๐	๑๗,๐๐๐	มีอุปกรณ์เพียงพอต่อการปฏิบัติงาน	สำนักสาธารณสุขและสิ่งแวดล้อม ฝ่ายส่งเสริมสุขภาพ
๑๘	เครื่องวัดออกซิเจนในเลือด (O๒ sat)	เครื่องวัดออกซิเจนในเลือด (O๒ sat) ราคาเครื่องละ ๓,๕๐๐ บาท จำนวน ๒ เครื่อง	๗,๐๐๐					มีอุปกรณ์เครื่องมือเครื่องใช้พอเพียงในการปฏิบัติงาน	สำนักสาธารณสุขและสิ่งแวดล้อม ฝ่ายบริการทางการแพทย์
๑๙	เครื่องวัดไข้แบบ Infrared	เครื่องวัดไข้ แบบ Infrared ราคาเครื่องละ ๓,๐๐๐ บาท จำนวน ๒ เครื่อง	๖,๐๐๐					มีอุปกรณ์เครื่องมือเครื่องใช้พอเพียงในการปฏิบัติงาน	สำนักสาธารณสุขและสิ่งแวดล้อม ฝ่ายบริการทางการแพทย์
๒๐	เตียงผู้ป่วย	เตียงผู้ป่วย จำนวน ๑ เตียง ราคาเตียงละ ๓๕,๐๐๐ บาท	๓๕,๐๐๐					มีอุปกรณ์เครื่องมือเครื่องใช้พอเพียงในการปฏิบัติงาน	สำนักสาธารณสุขและสิ่งแวดล้อม ฝ่ายบริการทางการแพทย์
๒๑	โต๊ะคร่อมเตียง (Over Bed Table)	โต๊ะคร่อมเตียง (Over Bed Table) ราคาอันละ ๖,๕๐๐ บาท จำนวน ๑ อัน	๖,๕๐๐					มีอุปกรณ์เครื่องมือเครื่องใช้พอเพียงในการปฏิบัติงาน	สำนักสาธารณสุขและสิ่งแวดล้อม ฝ่ายบริการทางการแพทย์
รวม	๕๔๙,๐๐๐		๓๘๑,๐๐๐	๖๗,๐๐๐	๖๗,๐๐๐	๑๗,๐๐๐	๑๗,๐๐๐		

๑๔. ครุภัณฑ์งานบ้านงานครัว

๑๔.๑ กลยุทธ์ การส่งเสริมการพัฒนาเมืองแห่งการศึกษาที่ทันสมัย มีมาตรฐานระดับสากล

(๑) แผนงานการศึกษา

ที่	ครุภัณฑ์	เป้าหมาย(ผลผลิตของครุภัณฑ์)	งบประมาณ					ผลคาดว่าจะได้รับ	หน่วยงานที่รับผิดชอบหลัก
			๒๕๖๖ (บาท)	๒๕๖๗ (บาท)	๒๕๖๘ (บาท)	๒๕๖๙ (บาท)	๒๕๗๐ (บาท)		
๑	เครื่องตัดหญ้า	เครื่องตัดหญ้าแบบข้อแข็ง จำนวน ๑ เครื่อง ราคาเครื่องละ ๙,๕๐๐ บาท		๙,๕๐๐				โรงเรียนมีเครื่องตัดหญ้าไว้ใช้ ตกแต่งทำความสะอาดบริเวณ โรงเรียน ที่เพียงพอต่อการ ใช้งาน	สำนักงานการศึกษา โรงเรียนเมืองพัทยา ๓
๒	เครื่องซักผ้า	เครื่องซักผ้า แบบธรรมดา ขนาด ๑๕ กก. จำนวน ๒ เครื่อง ราคา เครื่องละ ๑๗,๐๐๐ บาท		๓๔,๐๐๐				โรงเรียนมีเครื่องซักผ้าไว้ใช้ สำหรับซักชุดการแสดงอย่าง เพียงพอ	สำนักงานการศึกษา โรงเรียนเมืองพัทยา ๔
๓	เครื่องซักผ้า	เครื่องซักผ้า แบบธรรมดา ขนาด ๑๕ กก. จำนวน ๑ เครื่อง (รร.มพย.๔ ๒) ราคาเครื่องละ ๑๗,๐๐๐ บาท		๑๗,๐๐๐				โรงเรียนมีเครื่องซักผ้าไว้ใช้ สำหรับซักชุดการแสดงอย่าง เพียงพอ	สำนักงานการศึกษา โรงเรียนเมืองพัทยา ๕
๔	เครื่องทำทองม้วน	เครื่องทำทองม้วน แบบ ๒ หัว สแตนเลส จำนวน ๔ เครื่อง (รร.มพย.๖) ราคาเครื่องละ ๖,๓๐๐ บาท		๒๕,๒๐๐				โรงเรียนมีเครื่องทำทองม้วนไว้ ใช้สำหรับการเรียนการสอน อย่างเพียงพอ	สำนักงานการศึกษา โรงเรียนเมืองพัทยา ๖
๕	เครื่องทำน้ำเย็น	เครื่องทำน้ำเย็น แบบต่อท่อ ๖ ก๊อก จำนวน ๒ เครื่อง (รร.มพย.๗) ราคาเครื่องละ ๓๔,๙๐๐ บาท		๖๙,๘๐๐				โรงเรียนมีเครื่องทำน้ำเย็นไว้ให้ นักเรียนดื่มน้ำที่สะอาดและ เพียงพอต่อจำนวนนักเรียน	สำนักงานการศึกษา โรงเรียนเมืองพัทยา ๗
๖	ตู้แช่อาหาร	ตู้แช่อาหาร ขนาด ๒๐ คิวบิกฟุต จำนวน ๑ ตู้ (รร.มพย.๕) ราคา เครื่องละ ๓๕,๐๐๐ บาท		๓๕,๐๐๐				โรงเรียนมีตู้แช่อาหารไว้ใช้เก็บ อาหารในการเรียนการสอน อย่างเพียงพอ	สำนักงานการศึกษา โรงเรียนเมืองพัทยา ๘

ที่	ครุภัณฑ์	เป้าหมาย(ผลผลิตของครุภัณฑ์)	งบประมาณ					ผลคาดว่าจะได้รับ	หน่วยงานที่รับผิดชอบหลัก
			๒๕๖๖ (บาท)	๒๕๖๗ (บาท)	๒๕๖๘ (บาท)	๒๕๖๙ (บาท)	๒๕๗๐ (บาท)		
๗	ถังต้มน้ำสแตนเลส	ถังต้มน้ำสแตนเลส ขนาด ๑๗ ลิตร ๒ ชั้น จำนวน ๒ ถัง (รร.มพย.๙) ราคาถังละ ๖,๓๐๐ บาท		๑๒,๖๐๐				โรงเรียนมีถังต้มน้ำไว้ให้บริการ ในงานโรงเรียนอย่างเพียงพอ	สำนักงานการศึกษา โรงเรียนเมืองพัทยา ๙
๘	เตาไมโครเวฟ	เตาไมโครเวฟ จำนวน ๒ เครื่อง (รร.พมย.๑๑) ราคาเครื่องละ ๘,๐๐๐ บาท		๑๖,๐๐๐				โรงเรียนมีเตาไมโครเวฟไว้ใช้ สำหรับการเรียนการสอน อย่างเพียงพอ	สำนักงานการศึกษา โรงเรียนเมืองพัทยา ๑๑
๙	เครื่องซักผ้า	เครื่องซักผ้า แบบธรรมดา ขนาด ๑๕ กก. จำนวน ๑ เครื่อง (ศพด.วัดชัยฯ) ราคาเครื่องละ ๑๗,๐๐๐ บาท		๑๗,๐๐๐				ศูนย์พัฒนาเด็กเล็กฯ มีเครื่อง ซักผ้าไว้ประจำสถานที่ซักล้าง อย่างเพียงพอ	สำนักงานการศึกษา ศูนย์พัฒนาเด็กเล็ก วัดชัยมงคล
รวม	๒๓๖,๑๐๐			๒๓๖,๑๐๐					

๑๔.๒ กลยุทธ์ การส่งเสริมการพัฒนาอุตสาหกรรมด้านสุขภาพ เช่น บุคลากร โรงพยาบาล อุปกรณ์ทางการแพทย์ และระบบสารสนเทศสาธารณสุขและสุขภาพ เพื่อให้เมืองพัทยาเป็นศูนย์กลางด้านสุขภาพที่ทันสมัยแห่งภาคตะวันออก และมุ่งสู่การพัฒนาาระบบการแพทย์ระดับนานาชาติ

(๑) แผนงานสาธารณสุข

ที่	ครุภัณฑ์	เป้าหมาย(ผลผลิตของครุภัณฑ์)	งบประมาณ					ผลคาดว่าจะได้รับ	หน่วยงานที่รับผิดชอบหลัก
			๒๕๖๖ (บาท)	๒๕๖๗ (บาท)	๒๕๖๘ (บาท)	๒๕๖๙ (บาท)	๒๕๗๐ (บาท)		
๑	เครื่องซักผ้า	เครื่องซักผ้าแบบธรรมดา ขนาด ๑๕ กิโลกรัม จำนวน ๑ เครื่อง ราคาเครื่องละ ๑๗,๐๐๐ บาท		๑๗,๐๐๐				ศูนย์แพทย์ชุมชนบ้านเกาะ ล้านเมืองเกาะล้าน มีครุภัณฑ์ เพื่อให้บริการด้านสุขภาพแก่ ประชาชนและนักท่องเที่ยว บนพื้นที่เกาะล้าน	เมืองพัทยา สาขาเกาะล้าน ฝ่ายบริหารงาน สาธารณสุข
รวม	๑๗,๐๐๐			๑๗,๐๐๐					

๑๔.๓ กลยุทธ์ การพัฒนาและยกระดับการบริหารและการปฏิบัติงานของเมืองพัทยาที่มีความทันสมัยสู่การเป็นองค์กรดิจิทัลสมรรถนะสูง

(๑) แผนงานบริหารงานทั่วไป

ที่	ครุภัณฑ์	เป้าหมาย(ผลผลิตของครุภัณฑ์)	งบประมาณ					ผลคาดว่าจะได้รับ	หน่วยงานที่รับผิดชอบหลัก
			๒๕๖๖ (บาท)	๒๕๖๗ (บาท)	๒๕๖๘ (บาท)	๒๕๖๙ (บาท)	๒๕๗๐ (บาท)		
๑	เครื่องทำน้ำร้อนน้ำเย็น	เครื่องทำน้ำร้อน-น้ำเย็น แบบต่อขนาด ๒ ก๊อก จำนวน ๔ เครื่อง ราคาเครื่องละ ๒๓,๐๐๐ บาท	๙๒,๐๐๐					มีครุภัณฑ์ เครื่องมือ เครื่องใช้เพียงพอต่อการ ปฏิบัติงานและเกิดผล สัมฤทธิ์ของงาน	สำนักปลัด เมืองพัทยา ฝ่ายบริหารงานทั่วไป
รวม	๙๒,๐๐๐		๙๒,๐๐๐						

๑๔.๔ กลยุทธ์ การยกระดับการบริการสาธารณะของเมืองพัทยาให้ประชาชนสามารถเข้าถึงอย่างสะดวก และโปร่งใส

(๑) แผนงานเคหะและชุมชน

ที่	ครุภัณฑ์	เป้าหมาย(ผลผลิตของครุภัณฑ์)	งบประมาณ					ผลคาดว่าจะได้รับ	หน่วยงานที่รับผิดชอบหลัก
			๒๕๖๖ (บาท)	๒๕๖๗ (บาท)	๒๕๖๘ (บาท)	๒๕๖๙ (บาท)	๒๕๗๐ (บาท)		
๑	เครื่องตัดหญ้าแบบขี้อ่อน	เครื่องตัดหญ้าแบบขี้อ่อน จำนวน ๓ เครื่อง ราคา ๑๐,๙๐๐ บาท	๓๒,๗๐๐					มีอุปกรณ์เครื่องมือ เครื่องใช้ พอเพียงในการ ปฏิบัติงาน	สำนัก ทรัพยากรธรรมชาติและ สิ่งแวดล้อม ฝ่ายควบคุมการกำจัดมูล ฝอยและสิ่งปฏิกูล
รวม	๓๒,๗๐๐		๓๒,๗๐๐						

## ส่วนที่ ๔

### การติดตามและประเมินผล



ตามระเบียบกระทรวงมหาดไทยว่าด้วยการจัดทำแผนพัฒนาขององค์กรปกครองส่วนท้องถิ่น พ.ศ. ๒๕๔๘ และที่แก้ไขเพิ่มเติมถึง (ฉบับที่ ๓) พ.ศ. ๒๕๖๑ หมวด ๖ ข้อ ๒๘ และ ข้อ ๒๙ การติดตามและประเมินผลแผนพัฒนาท้องถิ่น กำหนดให้องค์กรปกครองส่วนท้องถิ่นต้องมีการติดตามและประเมินผลดำเนินการศึกษาแนวทาง วิธีการในการติดตามและประเมินผลแผนพัฒนาท้องถิ่น เพื่อนำมาเป็นแนวทางในการดำเนินการติดตามและประเมินผลแผนพัฒนาเมืองพัทยา

การติดตามและประเมินผลแผนพัฒนาท้องถิ่นตามระเบียบกระทรวงมหาดไทยว่าด้วยการจัดทำแผนพัฒนาขององค์กรปกครองส่วนท้องถิ่น พ.ศ. ๒๕๔๘ แก้ไขเพิ่มเติมถึง (ฉบับที่ ๓) พ.ศ. ๒๕๖๑ กำหนดให้คณะกรรมการติดตามและประเมินผลแผนพัฒนาท้องถิ่น ดำเนินการให้คะแนนตามเกณฑ์ที่กำหนดไว้ซึ่งเป็นส่วนหนึ่งของการติดตามและประเมินผลแผนพัฒนา โดยดำเนินการให้แล้วเสร็จภายในหกสิบวัน นับแต่วันประกาศใช้งบประมาณรายจ่าย มีรายละเอียด ดังนี้

#### ๔.๑ การติดตามและประเมินผลยุทธศาสตร์

แนวทางการพิจารณาการติดตามและประเมินผลยุทธศาสตร์เพื่อความสอดคล้องกับแผนพัฒนาเมืองพัทยา มีรายละเอียด ดังนี้

๑) ข้อมูลสภาพทั่วไปและข้อมูลพื้นฐานของเมืองพัทยา ๒๐ คะแนน

๒) การวิเคราะห์สภาพการณ์และศักยภาพ ๒๐ คะแนน

๓) ยุทธศาสตร์ ๖๐ คะแนน ประกอบด้วย

๓.๑ ยุทธศาสตร์ชาติ ๒๐ ปี (พ.ศ. ๒๕๖๑ – ๒๕๗๐) ๕ คะแนน

๓.๒ แผนพัฒนาเศรษฐกิจและสังคมแห่งชาติ ๕ คะแนน

๓.๓ เป้าหมายการพัฒนาที่ยั่งยืน (Sustainable Development Goals: SDGs)

๑๐ คะแนน

๓.๔ ยุทธศาสตร์จังหวัด ๕ คะแนน

๓.๕ ยุทธศาสตร์การพัฒนาขององค์กรปกครองส่วนท้องถิ่นในจังหวัดชลบุรี ๕

คะแนน

๓.๖ ยุทธศาสตร์เมืองพัทยา ๕ คะแนน

๓.๗ วิสัยทัศน์ ๕ คะแนน

๓.๘ กลยุทธ์ ๕ คะแนน

๓.๙ เป้าประสงค์ของแต่ละประเด็นยุทธศาสตร์ ๕ คะแนน

๓.๑๐ จุดยืนทางยุทธศาสตร์ (Positioning) ๕ คะแนน

๓.๑๑ แผนงาน ๕ คะแนน

๓.๑๒ ความเชื่อมโยงของยุทธศาสตร์ในภาพรวม ๕ คะแนน

คะแนนรวม ๑๐๐ คะแนน เกณฑ์ที่ควรได้เพื่อให้เกิดความสอดคล้องและขับเคลื่อนการพัฒนาท้องถิ่นของเมืองพัทยา ไม่ควรน้อยกว่าร้อยละ ๘๐ (๘๐ คะแนน) โดยการให้คะแนนการพิจารณาการติดตามและประเมินผลยุทธศาสตร์เพื่อความสอดคล้องแผนพัฒนาเมืองพัทยา ดังตารางที่ ๔.๑

ตารางที่ ๔.๑ การพิจารณาการติดตามและประเมินผลยุทธศาสตร์เพื่อความสอดคล้องแผนพัฒนาเมืองพัทยา

ลำดับ	รายละเอียดหลักเกณฑ์	คะแนนเต็ม	คะแนนที่ได้
<b>๑. ข้อมูลสภาพทั่วไปและข้อมูลพื้นฐานของเมืองพัทยา</b>		<b>๒๐</b>	
	๑) ข้อมูลเกี่ยวกับด้านกายภาพ เช่น ที่ตั้งของหมู่บ้าน/ชุมชน/ตำบล ลักษณะภูมิประเทศ ลักษณะภูมิอากาศ ลักษณะของดิน ลักษณะของแหล่งน้ำ ลักษณะของไม้/ป่าไม้ ฯลฯ ๒) ข้อมูลเกี่ยวกับด้านการเมือง/การปกครอง เช่น เขตการปกครอง การเลือกตั้ง ฯลฯ ประชากร เช่น ข้อมูลเกี่ยวกับจำนวนประชากร และช่วงอายุและจำนวนประชากร ฯลฯ	๕	
	๓) ข้อมูลเกี่ยวกับสภาพทางสังคม เช่น การศึกษา สาธารณสุข อาชญากรรม ยาเสพติด การสังคมสงเคราะห์ ฯลฯ ๔) ข้อมูลเกี่ยวกับศาสนา ประเพณี วัฒนธรรม เช่น การนับถือศาสนา ประเพณีและงานประจำปี ภูมิปัญญาท้องถิ่น ภาษาถิ่น สินค้าพื้นเมืองและของที่ระลึก ฯลฯ และอื่น ๆ	๕	
	๕) ข้อมูลเกี่ยวกับระบบบริการพื้นฐาน เช่น การคมนาคมขนส่ง การไฟฟ้า การประปา โทรศัพท์ ฯลฯ ๖) ข้อมูลเกี่ยวกับระบบเศรษฐกิจ เช่น การเกษตร การประมง การปศุสัตว์ การบริการ การท่องเที่ยว อุตสาหกรรม การพาณิชย์/กลุ่มอาชีพ แรงงาน ฯลฯ	๕	
	๗) ข้อมูลเกี่ยวกับทรัพยากรธรรมชาติ เช่น น้ำ ป่าไม้ ภูเขา คุณภาพของทรัพยากรธรรมชาติ ฯลฯ ๘) การสำรวจและจัดเก็บข้อมูลเพื่อการจัดทำแผนพัฒนาท้องถิ่นหรือการใช้ข้อมูล จปฐ. ข้อมูลการมีส่วนร่วมของประชาชนหรือการประชุมประชาคมท้องถิ่น รูปแบบวิธีการ และการดำเนินการประชุมประชาคมท้องถิ่น โดยใช้กระบวนการร่วมคิด ร่วมทำ ร่วมตัดสินใจ ร่วมตรวจสอบ ร่วมรับประโยชน์ ร่วมแก้ปัญหา ปรึกษาหารือ แลกเปลี่ยนเรียนรู้เพื่อแก้ปัญหาสำหรับการพัฒนาท้องถิ่นตามอำนาจหน้าที่ขององค์กรปกครองส่วนท้องถิ่น (brainstorming)	๕	
<b>๒. การวิเคราะห์สภาพการณ์และศักยภาพ</b>		<b>๒๐</b>	
	๑) การวิเคราะห์ที่ครอบคลุมความเชื่อมโยง ความสอดคล้องยุทธศาสตร์จังหวัด ยุทธศาสตร์การพัฒนาขององค์กรปกครองส่วนท้องถิ่นในเขตจังหวัด ยุทธศาสตร์ของ	๕	

ลำดับ	รายละเอียดหลักเกณฑ์	คะแนนเต็ม	คะแนนที่ได้
	องค์กรปกครองส่วนท้องถิ่น นโยบายของผู้บริหารท้องถิ่น รวมถึงความเชื่อมโยงยุทธศาสตร์ชาติ ๒๐ ปี แผนพัฒนาเศรษฐกิจและสังคมแห่งชาติ และ SDGs (Bottom-up/Top-down)		
	๒) การวิเคราะห์ทางสังคม เช่น ด้านแรงงาน การศึกษา สาธารณสุข ความยากจน อาชญากรรม ปัญหายาเสพติด เทคโนโลยี จาริต ประเพณี วัฒนธรรม ภูมิปัญญาท้องถิ่น เป็นต้น	๕	
	๓) การวิเคราะห์สิ่งแวดล้อม พื้นที่สีเขียว ธรรมชาติต่าง ๆ ทางภูมิศาสตร์ กระบวนการหรือสิ่งที่เกิดขึ้น การประดิษฐ์ที่มีผลต่อสิ่งแวดล้อมและการพัฒนา ๔) การวิเคราะห์ทางเศรษฐกิจ ข้อมูลด้านรายได้ครัวเรือน การส่งเสริมอาชีพ กลุ่มอาชีพ กลุ่มทางสังคม การพัฒนาอาชีพและกลุ่มต่าง ๆ สภาพทางเศรษฐกิจและความเป็นอยู่ทั่วไป เป็นต้น	๕	
	๕) การวิเคราะห์หรือผลการวิเคราะห์ศักยภาพเพื่อประเมินสถานภาพการพัฒนาในปัจจุบันและอนาคต ทิศทางแนวโน้มที่จะเกิดขึ้นหรือผลที่จะเกิดขึ้นในการพัฒนาท้องถิ่น โดยใช้การวิเคราะห์เชิงเทคนิค Demand (Demand Analysis)/Global Demand และ Trend Analysis หรืออื่น ๆ	๕	
<b>๓. ยุทธศาสตร์</b>		<b>๖๐</b>	
๓.๑	<b>ยุทธศาสตร์ชาติ ๒๐ ปี (พ.ศ. ๒๕๖๑ - ๒๕๘๐)</b> การกำหนดและการวิเคราะห์ยุทธศาสตร์ชาติ ๒๐ ปีที่สอดคล้องกับการพัฒนาท้องถิ่นขององค์กรปกครองส่วนท้องถิ่นตามประเด็นยุทธศาสตร์ชาติ ๒๐ ปี และประเด็นยุทธศาสตร์ขององค์กรปกครองส่วนท้องถิ่น	๕	
๓.๒	<b>แผนพัฒนาเศรษฐกิจและสังคมแห่งชาติ ฉบับที่ ๑๒ หรือ ฉบับที่ ๑๓</b> การกำหนดและการวิเคราะห์แผนพัฒนาเศรษฐกิจและสังคมแห่งชาติที่สอดคล้องกับการพัฒนาท้องถิ่นขององค์กรปกครองส่วนท้องถิ่นตามประเด็นยุทธศาสตร์หรือหมุดหมายและประเด็นยุทธศาสตร์ขององค์กรปกครองส่วนท้องถิ่น	๕	



ลำดับ	รายละเอียดหลักเกณฑ์	คะแนนเต็ม	คะแนนที่ได้
๓.๓	<p><b>เป้าหมายการพัฒนาที่ยั่งยืน (Sustainable Development Goals: SDGs)</b></p> <p>การกำหนดและการวิเคราะห์เป้าหมาย/เป้าประสงค์ SDGs ที่สอดคล้องกับการพัฒนาท้องถิ่นขององค์กรปกครองส่วนท้องถิ่นตามเป้าหมาย/เป้าประสงค์ SDGs และประเด็นยุทธศาสตร์ขององค์กรปกครองส่วนท้องถิ่น</p>	๕	
๓.๔	<p><b>ยุทธศาสตร์จังหวัดชลบุรี</b></p> <p>การกำหนดและการวิเคราะห์ยุทธศาสตร์ขององค์กรปกครองส่วนท้องถิ่นมีความสอดคล้องหรือเชื่อมโยงกับยุทธศาสตร์จังหวัด</p>	๕	
๓.๕	<p><b>ยุทธศาสตร์องค์กรปกครองส่วนท้องถิ่นในเขตจังหวัดชลบุรี</b></p> <p>การกำหนดและการวิเคราะห์ยุทธศาสตร์ขององค์กรปกครองส่วนท้องถิ่นสอดคล้องหรือเชื่อมโยงกับยุทธศาสตร์การพัฒนาขององค์กรปกครองส่วนท้องถิ่นในเขตจังหวัดที่จัดทำขึ้นแบบมีส่วนร่วมขององค์การบริหารส่วนจังหวัดกับองค์กรปกครองส่วนท้องถิ่นในเขตจังหวัดที่สอดคล้องหรือเชื่อมโยงกับแผนพัฒนาจังหวัด</p>	๕	
๓.๖	<p><b>ยุทธศาสตร์เมืองพัทยา</b></p> <p>การกำหนดและการวิเคราะห์สอดคล้องกับสภาพทั่วไปและข้อมูลพื้นฐาน สภาพสังคม เศรษฐกิจ สิ่งแวดล้อมของท้องถิ่น ประเด็นปัญหาการพัฒนาและแนวทางการพัฒนาที่สอดคล้องกับสภาพพื้นที่จริงและเป็นไปตามหน้าที่และอำนาจขององค์กรปกครองส่วนท้องถิ่น มีการกำหนดยุทธศาสตร์ที่สอดคล้องกับวิสัยทัศน์ที่กำหนดไว้</p>	๕	
๓.๗	<p><b>วิสัยทัศน์</b></p> <p>การกำหนดและการวิเคราะห์วิสัยทัศน์ ซึ่งมีลักษณะแสดงสถานภาพที่องค์กรปกครองส่วนท้องถิ่นต้องการจะเป็นหรือบรรลุถึงอนาคตอย่างชัดเจน สอดคล้องกับสิ่งที่จะเกิดขึ้นในอนาคต และศักยภาพที่เป็นลักษณะเฉพาะขององค์กรปกครองส่วนท้องถิ่นที่แสดงให้เห็นถึงความสัมพันธ์กับโครงการพัฒนาท้องถิ่น</p>	๕	
๓.๘	<p><b>แนวทางการพัฒนา/กลยุทธ์</b></p> <p>การกำหนดและการวิเคราะห์แสดงให้เห็นช่องทาง วิธีการภารกิจหรือสิ่งที่ต้องทำตามหน้าที่และอำนาจขององค์กร</p>	๕	

ลำดับ	รายละเอียดหลักเกณฑ์	คะแนนเต็ม	คะแนนที่ได้
	<p>ปกครองส่วนท้องถิ่นที่จะนำไปสู่การบรรลุวิสัยทัศน์ หรือ แสดงให้เห็นถึงความชัดเจนในสิ่งที่ดำเนินการให้บรรลุ วิสัยทัศน์นั้น จากประเด็นคำถามที่สำคัญว่า ปัจจุบันเรายืน อยู่ ณ จุดใด หรือปัจจุบันเรากำลังทำอะไรอยู่แล้วใน อนาคตเราจะพัฒนาอะไร</p>		
<p>๓.๙</p>	<p><b>เป้าประสงค์ของแต่ละประเด็นกลยุทธ์</b>                      การกำหนดและการวิเคราะห์เป้าประสงค์ของแต่ละ ประเด็นกลยุทธ์มีความสอดคล้องและสนับสนุนต่อ กลยุทธ์ และยุทธศาสตร์ที่จะเกิดขึ้น มุ่งหมายสิ่งหนึ่งสิ่งใดที่ชัดเจน โดยองค์กรปกครองส่วนท้องถิ่นมีเป้าประสงค์ใด จะทำสิ่ง ใด เป้าหมายการพัฒนาท้องถิ่นคืออะไร</p>	<p>๕</p>	
<p>๓.๑๐</p>	<p><b>จุดยืนทางยุทธศาสตร์ (Positioning)</b>                      การกำหนดและการวิเคราะห์จุดยืนขององค์กรปกครอง ส่วนท้องถิ่นที่มีความมุ่งมั่นอันแน่วแน่ในการวางแผน พัฒนาท้องถิ่น เพื่อให้บรรลุวิสัยทัศน์ขององค์กรปกครอง ส่วนท้องถิ่น ซึ่งเกิดจากศักยภาพของพื้นที่จริง ที่จะนำไปสู่ ผลสำเร็จทางยุทธศาสตร์ สิ่งที่เป็นจริงหรือมีอยู่จริงคืออะไร ที่จะพัฒนาให้เกิดผลสำเร็จได้</p>	<p>๕</p>	
<p>๓.๑๑</p>	<p><b>แผนงาน</b>                      การกำหนดและการวิเคราะห์แสดงให้เห็นถึงการจำแนก แผนงานตามรูปแบบงบประมาณขององค์กรปกครองส่วน ท้องถิ่น เป็นการวางแผนงานตามวิธีการจำแนกแผนงาน การจัดทำงบประมาณให้ถูกต้องและสอดคล้องกับโครงการ พัฒนาท้องถิ่นที่จะเกิดขึ้นซึ่งสอดคล้องกับวิสัยทัศน์ที่ กำหนดไว้ แผนงานจะแสดงให้เห็นว่าจุดมุ่งหมายเพื่อการ พัฒนาในอนาคตคืออะไร งานของเราคืออะไร ถูกต้องตาม แผนงานหรือไม่</p>	<p>๕</p>	
<p>๓.๑๒</p>	<p>การกำหนดและการวิเคราะห์ความเชื่อมโยงองค์รวมที่ นำไปสู่การพัฒนาท้องถิ่นที่มาจากยุทธศาสตร์ทุกระดับ ได้แก่ ยุทธศาสตร์ชาติ ๒๐ ปี (พ.ศ. ๒๕๖๑-๒๕๘๐) แผนพัฒนาเศรษฐกิจและสังคมแห่งชาติ ฉบับที่ ๑๒ หรือ ฉบับที่ ๑๓ SDGs แผนพัฒนาจังหวัด/กลุ่มจังหวัด/ แผนพัฒนาภาค ยุทธศาสตร์การพัฒนาขององค์กรปกครอง ส่วนท้องถิ่นในเขตจังหวัดและยุทธศาสตร์ขององค์กร ปกครองส่วนท้องถิ่น มีความสัมพันธ์หรือเชื่อมโยงกัน</p>	<p>๕</p>	

ลำดับ	รายละเอียดหลักเกณฑ์	คะแนนเต็ม	คะแนนที่ได้
	อย่างไรเพื่อให้การพัฒนาท้องถิ่นสอดคล้องกับยุทธศาสตร์ระดับมหภาค		
รวมคะแนน ๒๐ หลักเกณฑ์/ตัวชี้วัด		๑๐๐	

หมายเหตุ: ๑. คณะกรรมการติดตามและประเมินผล ประเมินผลจาก เอกสาร รายงานแบบสอบถามที่เกี่ยวข้อง

๒. คณะกรรมการติดตามและประเมินผล สามารถนำประเด็นการพิจารณาและรายละเอียดหลักเกณฑ์เป็นกรอบในการจัดทำแนวทาง วิธีการประเมินผลแผนพัฒนาท้องถิ่นประจำปี

#### ๔.๒ การติดตามและประเมินผลโครงการ

แนวทางการพิจารณาการติดตามและประเมินผลโครงการเพื่อความสอดคล้องกับแผนพัฒนาเมืองพัทยา มีรายละเอียด ดังนี้

- ๑) การสรุปสถานการณ์การพัฒนา ๑๐ คะแนน
- ๒) การประเมินผลการนำแผนพัฒนาเมืองพัทยาไปปฏิบัติในเชิงปริมาณ ๑๐ คะแนน
- ๓) การประเมินผลการนำแผนพัฒนาเมืองพัทยาไปปฏิบัติในเชิงคุณภาพ ๑๐ คะแนน
- ๔) ยุทธศาสตร์ กลยุทธ์ แผนงานการพัฒนา ๕ คะแนน
- ๕) โครงการพัฒนา ๓๐ คะแนน ประกอบด้วย
  - ๕.๑ ความชัดเจนของชื่อโครงการ ๕ คะแนน
  - ๕.๒ กำหนดวัตถุประสงค์สอดคล้องกับโครงการ ๕ คะแนน
  - ๕.๓ เป้าหมาย (ผลผลิตของโครงการ) มีความชัดเจนนำไปสู่การตั้งงบประมาณได้ถูกต้อง ๕ คะแนน
  - ๕.๔ มีการประมาณการราคาถูกต้องตามหลักวิธีการงบประมาณ ๕ คะแนน
  - ๕.๕ มีการกำหนดตัวชี้วัด (KPI) และสอดคล้องกับวัตถุประสงค์และผลที่คาดว่าจะได้รับ ๕ คะแนน
  - ๕.๖ ผลที่คาดว่าจะได้รับสอดคล้องกับโครงการและวัตถุประสงค์ที่กำหนดไว้ ๕ คะแนน
- ๖) โครงการพัฒนาที่นำไปจัดทำงบประมาณรายจ่ายประจำปี ๓๕ คะแนน
  - ๖.๑ โครงการพัฒนาเมืองพัทยาที่นำไปจัดทำงบประมาณรายจ่ายประจำปีในภาพรวม ๕ คะแนน
  - ๖.๒ โครงการพัฒนาเมืองพัทยาที่นำไปจัดทำงบประมาณรายจ่ายแก้ไขปัญหาความยากจน ๕ คะแนน
  - ๖.๓ โครงการพัฒนาเมืองพัทยาที่นำไปจัดทำงบประมาณด้านการบริหารจัดการอนุรักษ์ทรัพยากรธรรมชาติ สิ่งแวดล้อม ๕ คะแนน
  - ๖.๔ โครงการพัฒนาเมืองพัทยาที่นำไปจัดทำงบประมาณรายจ่ายเกี่ยวกับสุขภาวะ ๕ คะแนน

๖.๕ โครงการพัฒนาเมืองพัทยาที่นำไปจัดทำงบประมาณรายจ่ายเกี่ยวกับด้านการศึกษา ศิลปะ ศาสนา วัฒนธรรม จารีตประเพณี และภูมิปัญญาท้องถิ่น ๕ คะแนน

๖.๖ โครงการพัฒนาเมืองพัทยาที่นำไปจัดทำงบประมาณรายจ่ายเกี่ยวกับด้านโครงสร้างพื้นฐาน ๕ คะแนน

๖.๗ โครงการพัฒนาเมืองพัทยาที่นำไปจัดทำงบประมาณรายจ่ายเกี่ยวกับด้านบริหารจัดการน้ำ ๕ คะแนน

คะแนนรวม ๑๐๐ คะแนน เกณฑ์ที่ควรได้เพื่อให้เกิดความสอดคล้องและขับเคลื่อนการพัฒนาท้องถิ่นของเมืองพัทยา ไม่น้อยกว่าร้อยละ ๘๐ (๘๐ คะแนน) โดยการให้คะแนนการพิจารณาการติดตามและประเมินผลโครงการ เพื่อความสอดคล้องแผนพัฒนาเมืองพัทยา แสดงรายละเอียดหลักเกณฑ์ ดังตารางที่ ๔.๒

ตารางที่ ๔.๒ การพิจารณาการติดตามและประเมินผลโครงการ เพื่อความสอดคล้องกับแผนพัฒนาเมืองพัทยา

ลำดับ	รายละเอียดหลักเกณฑ์	คะแนนเต็ม	คะแนนที่ได้
<b>๑. การสรุปสถานการณ์การพัฒนา</b>		<b>๑๐</b>	
	๑) การวิเคราะห์หรือผลการวิเคราะห์ศักยภาพเพื่อประเมินสภาพการพัฒนาที่ประชาชนต้องการให้ดำเนินการและองค์กรปกครองส่วนท้องถิ่นตอบสนองความต้องการได้โดยใช้การวิเคราะห์เชิงเทคนิค Demand (Demand Analysis)/Global Demand หรืออื่น ๆ เป็นการวิเคราะห์โครงการเพื่อสอดคล้องกับยุทธศาสตร์และวิสัยทัศน์ขององค์กรปกครองส่วนท้องถิ่น	๕	
	๒) การวิเคราะห์หรือผลการวิเคราะห์ศักยภาพเพื่อประเมินสภาพการพัฒนาในปัจจุบันและอนาคต ทิศทางแนวโน้มที่จะเกิดขึ้นหรือผลที่จะเกิดขึ้นในการพัฒนาท้องถิ่น โดยใช้การวิเคราะห์เชิงเทคนิค Trend หรือนำเทคนิค Demand (Demand Analysis)/Global Demand หรืออื่น ๆ มาเชื่อมต่อ เป็นการวิเคราะห์โครงการเพื่อสอดคล้องกับยุทธศาสตร์และวิสัยทัศน์ขององค์กรปกครองส่วนท้องถิ่น	๕	
<b>๒. การประเมินผลการนำแผนพัฒนาเมืองพัทยาไปปฏิบัติในเชิงปริมาณ</b>		<b>๑๐</b>	
	๑) การกำหนดและการวิเคราะห์การควบคุมที่มีการใช้ตัวเลขต่าง ๆ เพื่อนำมาใช้วัดผลในเชิงปริมาณ เช่น การวัดจำนวนโครงการ กิจกรรม ทรัพย์สิน วัสดุ งานต่าง ๆ ก็คือผลผลิตเป็นไปตามที่ตั้งเป้าหมายเอาไว้หรือไม่ จำนวนที่	๕	

ลำดับ	รายละเอียดหลักเกณฑ์	คะแนนเต็ม	คะแนนที่ได้
	ดำเนินการจริงตามที่ได้กำหนดไว้ จำนวนที่ไม่สามารถดำเนินการได้ สามารถอธิบายได้ตามหลักประสิทธิภาพ (Efficiency) ของการพัฒนาท้องถิ่นตามหน้าที่และอำนาจที่ได้กำหนดไว้		
	๒) การกำหนดและการวิเคราะห์ผลกระทบ/สิ่งที่กระทบ (Impact) โครงการพัฒนาท้องถิ่นที่ดำเนินการในเชิงปริมาณ (Quantitative) ที่เกิดจาก (๑) ได้มีการวิเคราะห์ในเชิงปริมาณด้วยรูปแบบของข้อมูลต่าง ๆ เช่น กราฟ สถิติ เป็นต้น	๕	
<b>๓. การประเมินผลการนำแผนพัฒนาเมืองพญาไปปฏิบัติในเชิงคุณภาพ</b>		๑๐	
	๑) การกำหนดและการวิเคราะห์การประเมินประสิทธิผลของแผนพัฒนาในเชิงคุณภาพคือการนำเอาเทคนิคต่าง ๆ มาใช้เพื่อวัดว่าภารกิจ โครงการ กิจกรรม ครุภัณฑ์ วัสดุ งานต่าง ๆ ที่ดำเนินการในพื้นที่ ตรงต่อความต้องการของประชาชน และเป็นไปตามหน้าที่และอำนาจ ประชาชนพึงพอใจ มีความสุขจากการพัฒนาท้องถิ่น โครงการพัฒนา ครุภัณฑ์ วัสดุ การดำเนินการต่าง ๆ มีสภาพหรือลักษณะถูกต้องคงทน ถาวร สามารถใช้การได้ตามวัตถุประสงค์หรือไม่ ซึ่งเป็นไปตามหลักประสิทธิผล (Effectiveness) ผลการปฏิบัติราชการที่บรรลุวัตถุประสงค์และเป้าหมายของแผนการปฏิบัติราชการตามที่ได้รับงบประมาณมาดำเนินการ รวมถึงสามารถเทียบเคียงกับส่วนราชการหรือหน่วยงานอื่นได้ และเป็นไปหลักการบริหารกิจการบ้านเมืองที่ดี	๕	
	๒) การกำหนดและการวิเคราะห์วิเคราะห์ผลกระทบ/สิ่งที่กระทบ (Impact) โครงการที่ดำเนินการในเชิงคุณภาพ (Qualitative) ที่เกิดจากได้มีการวิเคราะห์ในเชิงคุณภาพการวัดความพึงพอใจหรือวัดความสุขที่ประชาชนได้รับด้วยรูปแบบของข้อมูลต่าง ๆ เช่น กราฟ สถิติ เป็นต้น	๕	
<b>๔. ยุทธศาสตร์ กลยุทธ์ แผนงานการพัฒนา</b>		๕	
	๑) การกำหนดและการวิเคราะห์กลยุทธ์ที่สอดคล้องกับยุทธศาสตร์ แผนงาน และงานที่จะพัฒนาท้องถิ่นซึ่งผ่านการวิเคราะห์เพื่อการพัฒนาท้องถิ่นด้วยเทคนิคการวิเคราะห์ Demand (Demand Analysis)/Global	๕	

ลำดับ	รายละเอียดหลักเกณฑ์	คะแนนเต็ม	คะแนนที่ได้
	Demand/Trend หลักการบูรณาการ (Integration) หรืออื่น ๆ โดยนำไปจัดทำเป็นรูปโครงการพัฒนาท้องถิ่นที่เป็นรูปธรรม ๒) การกำหนดและการวิเคราะห์กลยุทธ์สอดคล้องกับยุทธศาสตร์การพัฒนาท้องถิ่น นำไปสู่การจัดทำโครงการกิจกรรม ครุภัณฑ์ วัสดุในการจัดทำบริการสาธารณะหรือกิจกรรมสาธารณะที่เป็นรูปธรรม		
<b>๕. โครงการพัฒนาตามแผนพัฒนาเมืองพัทยา</b>		<b>๓๐</b>	
๕.๑	<b>ความชัดเจนของชื่อโครงการ</b> ๑) “โครงการพัฒนา” หมายความว่า โครงการที่ดำเนินการจัดทำบริการสาธารณะและกิจกรรมสาธารณะเพื่อให้การพัฒนาบรรลุตามวิสัยทัศน์ที่กำหนดไว้ ๒) โครงการพัฒนาท้องถิ่นมีวัตถุประสงค์สนองต่อยุทธศาสตร์การพัฒนาขององค์กรปกครองส่วนท้องถิ่นและดำเนินการเพื่อให้การพัฒนาบรรลุตามวิสัยทัศน์ขององค์กรปกครองส่วนท้องถิ่นที่กำหนดไว้ชื่อโครงการมีความชัดเจน มุ่งเน้นไปเรื่องใดเรื่องหนึ่งเป็นการเฉพาะ อ่านแล้วเข้าใจได้ว่าจะพัฒนาอะไร หรือสิ่งที่จะทำนั้นจะเกิดอะไรขึ้นในอนาคต	๕	
๕.๒	<b>กำหนดวัตถุประสงค์สอดคล้องกับโครงการ</b> การกำหนดวัตถุประสงค์ของโครงการต้องมีความชัดเจน (clear objective) ตอบสนองต่อโครงการพัฒนาท้องถิ่น โครงการต้องกำหนดวัตถุประสงค์สอดคล้องกับความ เป็นมาของโครงการ สอดคล้องกับหลักการและเหตุผล วิธีการดำเนินงานต้องสอดคล้องกับวัตถุประสงค์ มีความเป็นไปได้อย่างชัดเจน มีลักษณะเฉพาะเจาะจง จะดำเนินการ เพื่อสนับสนุน/ส่งเสริม ฯลฯ	๕	
๕.๓	<b>เป้าหมาย (ผลผลิตของโครงการ) มีความชัดเจนนำไปสู่ การตั้งงบประมาณได้ถูกต้อง</b> สภาพที่อยากให้เกิดขึ้นในอนาคตเป็นทิศทางที่ต้องไปให้ถึง เป้าหมายต้องชัดเจน สามารถระบุจำนวนเท่าใด กลุ่มเป้าหมายคืออะไร มีผลผลิตอย่างไร กลุ่มเป้าหมาย พื้นที่ดำเนินงาน และระยะเวลาดำเนินงานลงรายละเอียด ให้ชัดเจนว่าโครงการนี้จะทำที่ไหน เริ่มต้นในช่วงเวลาใด และจบลงเมื่อใด ใครคือกลุ่มเป้าหมายของโครงการ หาก	๕	

ลำดับ	รายละเอียดหลักเกณฑ์	คะแนนเต็ม	คะแนนที่ได้
	<p>กลุ่มเป้าหมายมีหลายกลุ่มก็ให้ระบุว่ากลุ่มเป้าหมายหลัก กลุ่มเป้าหมายรองหรือกลุ่มเป้าหมายเดียวกัน เป้าหมาย (ผลผลิตของโครงการ) จะนำไปสู่การประมาณการราคาใน ช่องของ “งบประมาณ”</p>		
๕.๔	<p><b>มีการประมาณการราคาถูกต้องตามหลักวิธีการ งบประมาณ</b></p> <p>๑) มีการประมาณราคาในโครงการพัฒนาท้องถิ่นเพื่อ จัดทำบริการสาธารณะหรือกิจกรรมสาธารณะเพื่อ ประโยชน์ของประชาชนในท้องถิ่นตามหลักการพัฒนา อย่างยั่งยืนมีการประมาณการราคาถูกต้องตามหลักวิธีการ งบประมาณ การประมาณราคาสอดคล้องกับโครงการ การ จัดทำบริการสาธารณะหรือกิจกรรมสาธารณะหรือถูกต้อง ตามหลักวิชาการทางช่าง หลักของราคากลางตาม พระราชบัญญัติการจัดซื้อจัดจ้างและการบริหารพัสดุ ภาครัฐ พ.ศ. ๒๕๖๐ มีความโปร่งใสในการกำหนดราคา กลางและตรวจสอบได้ในเชิงประจักษ์ การประมาณการ ราคาที่เกิดจากเป้าหมาย (ผลผลิตของโครงการ)</p> <p>๒) งบประมาณโครงการพัฒนาจะต้องคำนึงถึงหลักสำคัญ ๕ ประการในการจัดทำโครงการได้แก่ (๑) ความประหยัด (Economy) (๒) ความมีประสิทธิภาพ (Efficiency) (๓) ความมีประสิทธิภาพ (Effectiveness) (๔) ลดความความ เหลื่อมล้ำในการพัฒนาท้องถิ่นนำไปสู่ความยุติธรรม (Equity) และ (๕) ความโปร่งใส (Transparency) ชัดเจน ตรวจสอบได้ วัดได้ พิสูจน์ได้ว่าเป็นจริงในเวลานั้น</p>	๕	
๕.๕	<p><b>มีการกำหนดตัวชี้วัด (KPI) และสอดคล้องกับ วัตถุประสงค์และผลที่คาดว่าจะได้รับ</b></p> <p>มีการกำหนดตัวชี้วัดผลงาน (Key Performance Indicator: KPI) ที่สามารถวัดได้ (measurable) ใช้บอก ประสิทธิภาพ (effectiveness) ใช้บอกประสิทธิภาพ (efficiency) ได้ เช่น การกำหนดความพึงพอใจ การ กำหนดร้อยละ การกำหนดอันเกิดจากผลของวัตถุประสงค์ ที่เกิดสิ่งที่ได้รับ (การคาดการณ์ คาดว่าจะได้รับ) ตัวชี้วัดที่ แสดงให้เห็นว่าจะดำเนินการให้เกิดผลสำเร็จอย่างไรหรือ ผลที่คาดว่าจะได้รับอย่างไร ไม่ใช่การกำหนด KPI เป็นครั้ง หนึ่ง/แห่งหนึ่ง/หนึ่งโครงการ/ความกว้าง/ความยาว ฯลฯ</p>	๕	

ลำดับ	รายละเอียดหลักเกณฑ์	คะแนนเต็ม	คะแนนที่ได้
๕.๖	<p><b>ผลที่คาดว่าจะได้รับสอดคล้องกับโครงการและวัตถุประสงค์ที่กำหนดไว้</b></p> <p>ผลที่ได้รับเป็นสิ่งที่เกิดขึ้นได้จริงจากการดำเนินงานตามโครงการพัฒนา ซึ่งสอดคล้องกับวัตถุประสงค์ที่ตั้งไว้ การได้ผลหรือผลที่เกิดขึ้นจะต้องเท่ากับวัตถุประสงค์หรือมากกว่าวัตถุประสงค์ซึ่งการเขียนวัตถุประสงค์ควรคำนึงถึง (๑) ความเป็นไปได้และมีความเฉพาะเจาะจง ในการดำเนินงานตามโครงการ (๒) วัดและประเมินผลระดับของความสำเร็จได้ (๓) ระบุสิ่งที่ต้องการดำเนินงานอย่างชัดเจนและเฉพาะเจาะจงมากที่สุด และสามารถปฏิบัติได้ (๔) เป็นเหตุเป็นผล สอดคล้องกับความเป็นจริง (๕) ส่งผลต่อการบ่งบอกเวลาได้</p>	๕	
<b>๖. โครงการพัฒนาที่นำไปจัดทำงบประมาณรายจ่ายประจำปี</b>		๓๕	
๖.๑	<p><b>โครงการพัฒนาท้องถิ่นที่นำไปจัดทำงบประมาณรายจ่ายประจำปีในภาพรวม</b></p> <p>โครงการพัฒนาท้องถิ่นที่นำไปจัดทำงบประมาณรายจ่ายประจำปีในภาพรวม ประกอบด้วยโครงการ กิจกรรม ทรัพย์สิน วัสดุ งานต่าง ๆ ที่นำไปดำเนินการจัดทำบริการสาธารณะหรือกิจกรรมสาธารณะ จำนวนไม่น้อยกว่าร้อยละ ๒๐ ของงบประมาณรายจ่ายประจำปีตามข้อบัญญัติงบประมาณรายจ่ายประจำปีที่ตั้งไว้</p>	๕	
๖.๒	<p><b>โครงการพัฒนาท้องถิ่นที่นำไปจัดทำงบประมาณรายจ่ายแก้ไขปัญหาความยากจน</b></p> <p>โครงการพัฒนาท้องถิ่นที่นำไปจัดทำงบประมาณรายจ่ายประจำปี ประกอบด้วยโครงการ กิจกรรม ทรัพย์สิน วัสดุ งานต่าง ๆ เพื่อแก้ไขปัญหาความยากจนหรือการส่งเสริมอาชีพประชาชนในท้องถิ่น จำนวนไม่น้อยกว่าร้อยละ ๒ ของงบประมาณรายจ่ายประจำปี ตามข้อบัญญัติงบประมาณรายจ่ายประจำปีที่ตั้งไว้</p>	๕	
๖.๓	<p><b>โครงการเพื่อการพัฒนาท้องถิ่นที่นำไปจัดทำงบประมาณรายจ่ายด้านการบริหารจัดการอนุรักษ์ทรัพยากรธรรมชาติ สิ่งแวดล้อม</b></p> <p>โครงการพัฒนาท้องถิ่นที่นำไปจัดทำงบประมาณรายจ่ายประจำปี ประกอบด้วยโครงการ กิจกรรม ทรัพย์สิน วัสดุ งานต่าง ๆ เพื่อการบริหารจัดการอนุรักษ์</p>		



ลำดับ	รายละเอียดหลักเกณฑ์	คะแนนเต็ม	คะแนนที่ได้
	<p>ทรัพยากรธรรมชาติ สิ่งแวดล้อมหรือบำรุงรักษา ทรัพยากรธรรมชาติและสิ่งแวดล้อม จำนวนไม่น้อยกว่า ร้อยละ ๒ ของงบประมาณรายจ่ายประจำปีตามข้อบัญญัติ งบประมาณรายจ่ายประจำปีที่ตั้งไว้</p>		
๖.๔	<p><b>โครงการเพื่อการพัฒนาท้องถิ่นที่นำไปจัดทำงบประมาณ รายจ่ายเกี่ยวกับสุขภาพ</b> โครงการพัฒนาท้องถิ่นที่นำไปจัดทำงบประมาณรายจ่าย ประจำปี ประกอบด้วยโครงการ กิจกรรม ครุภัณฑ์ วัสดุ งานต่าง ๆ ที่ดำเนินการเกี่ยวกับสุขภาพหรือการ ดำเนินการด้านการสาธารณสุข จำนวนไม่น้อยกว่าร้อยละ ๒ ของงบประมาณรายจ่ายประจำปีตามข้อบัญญัติ งบประมาณรายจ่ายประจำปีที่ตั้งไว้</p>	๕	
๖.๕	<p><b>โครงการเพื่อการพัฒนาท้องถิ่นที่นำไปจัดทำงบประมาณ รายจ่ายเกี่ยวกับด้านการศึกษา ศิลปะ ศาสนา วัฒนธรรม จารีตประเพณี และภูมิปัญญาท้องถิ่น</b> โครงการพัฒนาท้องถิ่นที่นำไปจัดทำงบประมาณรายจ่าย ประจำปี ประกอบด้วยโครงการ กิจกรรม ครุภัณฑ์ วัสดุ งานต่าง ๆ ที่ดำเนินการด้านการศึกษา ศิลปะ ศาสนา วัฒนธรรม จารีตประเพณี และภูมิปัญญาท้องถิ่น จำนวน ไม่น้อยกว่าร้อยละ ๒ ของงบประมาณรายจ่ายประจำปี ตามข้อบัญญัติงบประมาณรายจ่ายประจำปีที่ตั้งไว้</p>	๕	
๖.๖	<p><b>โครงการเพื่อการพัฒนาท้องถิ่นที่นำไปจัดทำงบประมาณ รายจ่ายเกี่ยวกับด้านโครงสร้างพื้นฐาน</b> โครงการพัฒนาท้องถิ่นที่นำไปจัดทำงบประมาณรายจ่าย ประจำปี ประกอบด้วยโครงการ กิจกรรม ครุภัณฑ์ วัสดุ งานต่าง ๆ ที่ดำเนินการด้านโครงสร้างพื้นฐาน หรือการ คมนาคม เช่น ก่อสร้าง ปรับปรุง ซ่อมแซมถนน ฯลฯ จำนวนไม่น้อยกว่าร้อยละ ๒ ของงบประมาณรายจ่าย ประจำปีตามข้อบัญญัติงบประมาณรายจ่ายประจำปีที่ตั้งไว้</p>	๕	
๖.๗	<p><b>โครงการพัฒนาท้องถิ่นที่นำไปจัดทำงบประมาณรายจ่าย เกี่ยวกับด้านการบริหารจัดการน้ำ</b> โครงการพัฒนาท้องถิ่นที่นำไปจัดทำงบประมาณรายจ่าย ประจำปี ประกอบด้วยโครงการ กิจกรรม ครุภัณฑ์ วัสดุ งานต่าง ๆ ที่ดำเนินการด้านการบริหารจัดการน้ำ เช่น ก่อสร้าง ปรับปรุงแหล่งน้ำ ขุด ตัดตั้ง หรือการบริหาร</p>	๕	

ลำดับ	รายละเอียดหลักเกณฑ์	คะแนนเต็ม	คะแนนที่ได้
	จัดการน้ำรวมถึงน้ำประปา ฯลฯ จำนวนไม่น้อยกว่าร้อยละ ๒ ของงบประมาณรายจ่ายประจำปีตามข้อบัญญัติงบประมาณรายจ่ายประจำปีที่ตั้งไว้		
	<b>รวมคะแนน ๒๐ หลักเกณฑ์/ตัวชี้วัด</b>	<b>๑๐๐</b>	

### การวัดผลในเชิงปริมาณ เชิงคุณภาพ และการรายงานผล

#### ๑) แบบวัดสำหรับการติดตามและประเมินผลเชิงปริมาณและคุณภาพ

##### ๑.๑) การใช้แบบวัดสำหรับการติดตามและประเมินผลเชิงปริมาณและคุณภาพ

##### ๑.๑.๑) แบบตัวบ่งชี้การปฏิบัติงาน (Performance Indicators)

##### ๑.๑.๒) แบบบัตรคะแนน (Scorecard Model) ของ Kaplan & Norton

##### ๑.๑.๓) แบบมุ่งวัดผลสัมฤทธิ์ (Result Framework Model: RF)

##### ๑.๑.๔) แบบเชิงเหตุผล (Logical Model)

##### ๑.๑.๕) แบบวัดกระบวนการปฏิบัติงาน (Process Performance Measurement

System: PPMS)

##### ๑.๑.๖) แบบการประเมินโดยใช้วิธีแก้ปัญหหรือเรียนรู้จากปัญหาที่เกิดขึ้น

(Problem Solving Method)

##### ๑.๑.๗) แบบการประเมินแบบมีส่วนร่วม (Participatory Methods)

##### ๑.๑.๘) แบบการประเมินผลกระทบ (Impact Evaluation)

##### ๑.๑.๙) แบบการประเมินความเสี่ยง (Risk Assessment Model)

##### ๑.๑.๑๐) การประเมินตนเอง (Self Assessment Model)

๑.๒) เชิงปริมาณ (Quantity) คุณภาพ (Quality) ผลที่ได้คืออะไร ค่าใช้จ่าย (Cost) เวลา (Time) กำลังคน (Man) เป็นไปตามที่กำหนดไว้หรือไม่

##### ๑.๓) วัดผลนั้นได้จริงหรือไม่ (Key Performance Indicators: KPIs)

##### ๑.๔) ผลกระทบ (Impact) ต่อประชาชนหรือราชการอย่างไร

#### ๒) แนวทางและหลักเกณฑ์

ผู้รับผิดชอบโครงการต้องติดตามและประเมินผลโครงการ เพื่อให้เกิดผลสัมฤทธิ์ตามวัตถุประสงค์และเป้าหมายที่กำหนดไว้ โดยทำการประเมิน แบ่งออกเป็น ๓ ระบบ ได้แก่ ๑) ก่อนดำเนินโครงการ ๒) ระหว่างดำเนินโครงการ และ ๓) หลังการดำเนินโครงการ

##### ๓) ผลผลิตและผลลัพธ์ที่ได้รับจากโครงการ

ให้หน่วยงานที่รับผิดชอบตรวจสอบการบรรลุผลสำเร็จของโครงการ เกี่ยวกับผลผลิตหรือผลลัพธ์เป็นไปตามวัตถุประสงค์ที่กำหนดไว้หรือไม่ หลังจากโครงการได้สิ้นสุดแล้วให้รายงานผู้บังคับบัญชาทราบตามลำดับ

##### ๔) กระบวนการสอบถามความคิดเห็นของประชาชน

การสอบถามความคิดเห็นประชาชน โดยอาศัยกลไกประชาคมและการออกแบบ  
สอบถามความคิดเห็นเกี่ยวกับปัญหาและความต้องการของประชาชนอย่างต่อเนื่อง เพื่อนำข้อมูลที่ได้รับไปพิจารณาทบทวนผลการพัฒนาที่ผ่านมา และวางแผนการพัฒนาเมืองพัทยาต่อไปในอนาคต

คณะกรรมการติดตามและประเมินผลแผนพัฒนาเมืองพัทยา กำหนดระยะเวลาในการติดตามและประเมินผลโครงการ โดยให้คำนึงถึงความเหมาะสมของแต่ละโครงการ ควรกำหนดระยะเวลาในการติดตามประเมินผลอย่างน้อยโครงการละ ๑ ครั้ง และประเมินโครงการในภาพรวมอย่างน้อยปีละ ๑ ครั้ง แล้วรายงานผลและเสนอความเห็นที่ได้จากการติดตามและประเมินผลแผนพัฒนาเมืองพัทยาต่อผู้บริหาร เพื่อให้ผู้บริหารนำเสนอต่อสภาเมืองพัทยา พร้อมทั้งประกาศผลการติดตามและประเมินผลแผนพัฒนาพัฒนาให้ประชาชนทราบในที่เปิดเผยภายใน ๑๕ วันนับแต่วันรายงานผลและเสนอความคิดเห็นดังกล่าว และต้องประกาศไว้เป็นระยะเวลาไม่น้อยกว่า ๓๐ วันอย่างน้อยปีละหนึ่งครั้ง ผ่านช่องทางเว็บไซต์เมืองพัทยา และสื่อโซเชียลมีเดีย เช่น Facebook, Youtube, Line @prpattaya หรือ @pattyaconnect

#### ๕) การประเมินโครงการ แบ่งเป็น ๓ ระยะ ดังนี้

๕.๑) การประเมินผลก่อนเริ่มโครงการ เพื่อพิจารณาตัดสินใจเลือกโครงการสำคัญเร่งด่วนและเหมาะสมที่สุดไปดำเนินการ อาจเป็นการศึกษาถึงความเป็นไปได้ของแนวทาง วิธีการปฏิบัติ และแนวทางเลือกต่าง ๆ

๕.๒) การประเมินระหว่างการดำเนินโครงการ เป็นการประเมินผลในระหว่างดำเนินโครงการตามความเหมาะสม จะช่วยให้ทราบถึงความก้าวหน้าในการดำเนินงานเมื่อเปรียบเทียบกับเป้าหมาย หากมีความล่าช้าก็สามารถทราบถึงสาเหตุ และแก้ไขได้อย่างรวดเร็ว

๕.๓) การประเมินผลเมื่อเสร็จสิ้นโครงการ เป็นการประเมินผลเพื่อหาข้อสรุปการดำเนินโครงการเกี่ยวกับผลผลิตหรือผลลัพธ์เป็นไปตามวัตถุประสงค์ที่กำหนดไว้หรือไม่ หลังจากโครงการได้สิ้นสุด

#### ๖) การรายงานผล

หน่วยงานที่รับผิดชอบตรวจสอบ ต้องทำรายงานการติดตามประเมินผลให้ผู้บริหารผู้บังคับบัญชาทราบ โดยใช้หลักการวงจรบริหารงานคุณภาพ PDCA สรุป ดังนี้

##### ๖.๑) การวางแผน (Plan: P)

เป็นการระบุและวิเคราะห์ปัญหาได้อย่างชัดเจน โดยการตอบคำถามก่อนการปฏิบัติตามแผน ได้แก่ ๑) ปัญหาสำคัญที่จะต้องได้รับการแก้ไขคืออะไร ๒) ทรัพยากรที่ต้องการคืออะไร ๓) ทรัพยากรที่มีอยู่คืออะไร ๔) อะไรคือทางออกที่ดีที่สุดภายใต้ทรัพยากรที่มีอยู่ ๕) แผนนี้จะสำเร็จด้วยเงื่อนไขอะไรบ้าง และ ๖) อะไรคือเป้าหมายที่แท้จริงที่เราต้องการ เป็นต้น

##### ๖.๒) การปฏิบัติตามแผน (Do: D)

เป็นการลงมือทำและเก็บข้อมูล เพื่อหาจุดอ่อนหรือจุดที่สามารถพัฒนามากขึ้น รวมถึงการแก้ปัญหาเฉพาะหน้า อาจมีการกำหนดโครงสร้างคณะทำงานรองรับ และกำหนดวิธีการและขั้นตอนในการดำเนินงานไว้อย่างชัดเจน

##### ๖.๓) การตรวจสอบ (Check: C)

เป็นขั้นต้นค้นหาช่องทางและวิธีพัฒนากระบวนการต่าง ๆ ให้เร็วขึ้น มีประสิทธิภาพมากขึ้น รวมถึงการจัดลำดับความสำคัญของโอกาสและอุปสรรคในกระบวนการ โดยตรวจสอบหลังจากการปฏิบัติตามแผนไปแล้ว และประเมินผลการดำเนินงานเป็นไปตามแผนที่วางไว้หรือไม่

#### ๖.๔) การปรับปรุงการดำเนินการ (Act: A)

เป็นการนำผลการประเมินที่ได้มาวิเคราะห์ เพื่อพัฒนาแผนในการปรับปรุงต่อไป ในขั้นตอนนี้ควรนำเสนอปัญหาและแนวทางการแก้ปัญหา เพื่อให้สามารถพัฒนากระบวนการให้ดียิ่งขึ้น

### ๔.๓ สรุปผลการพัฒนาเมืองพัทยา (พ.ศ. ๒๕๖๑ - ๒๕๖๕)

เมืองพัทยามีการพัฒนาเพื่อให้เกิดความยั่งยืนทางด้านต่าง ๆ ดังนี้

๑) ด้านการสร้างความสามารถในการแข่งขัน โดยการสร้างพลวัตกิจกรรม และสถานที่ท่องเที่ยวที่ให้ประสบการณ์แปลกใหม่ หลากหลาย เสริมสร้างภาพลักษณ์เมืองพัทยาในฐานะแหล่งท่องเที่ยว สถานที่รองรับการจัดประชุมสัมมนา ที่พักอาศัย ศูนย์กลางด้านการแพทย์ หรือแหล่งลงทุนระดับ World class เสริมสร้างความเชื่อมั่นด้านความปลอดภัย และความสงบเรียบร้อยในทุกด้าน พัฒนาศักยภาพการรองรับปริมาณการจราจรในอนาคต

๒) ด้านการสร้างโอกาสความเสมอภาคและเท่าเทียมกันทางสังคมและด้านการพัฒนาและเสริมสร้างศักยภาพคน โดยการส่งเสริมรูปแบบการศึกษาของเยาวชนให้สอดคล้องต่อทิศทางการพัฒนาคุณภาพชีวิต ศักยภาพ เสริมสร้างโอกาสในการประกอบอาชีพ พัฒนาฝีมือ กระจายรายได้ ความเป็นธรรมสู่ประชากรพัทยาทุกช่วงวัย เสริมสร้างสุขภาพของประชาชน นักท่องเที่ยว และเสริมสร้างสุขภาวะที่ดีของพื้นที่ ประสานงาน และหนุนเสริมการพัฒนาองค์กรปกครองส่วนท้องถิ่นเชื่อมโยงผ่านโครงสร้าง อพท. สนับสนุนการรวมกลุ่ม บทบาท และกระบวนการมีส่วนร่วม ชุมชน ชุมรม สมาคม องค์กร เครือข่าย ในการร่วมพัฒนา และจัดการปัญหา เสริมสร้างความรักความผูกพันต่อเมืองพัทยา จิตสำนึก บทบาท หน้าที่พลเมือง

๓) ด้านการสร้างการเติบโตบนคุณภาพชีวิตที่ดีเป็นมิตรต่อสิ่งแวดล้อม โดยการพัฒนาความสามารถในการจัดการมลพิษ หรือผลกระทบของการพัฒนาเมืองและการท่องเที่ยว ขยายศักยภาพการรองรับ (Carrying capacity) การท่องเที่ยวของแหล่งท่องเที่ยว เร่งรัดการพัฒนาเมืองพัทยาสู่การเป็น Smart city

๔) ด้านการปรับสมดุลและพัฒนาระบบการบริหารจัดการภาครัฐ โดยการปรับปรุงโครงสร้าง อัตรากำลัง บทบาทหน้าที่ และความเป็นอิสระของเมืองพัทยาให้เหมาะสมกับการจัดการมหานคร เสริมสร้างประสิทธิภาพการให้บริการของเมืองพัทยาอย่างต่อเนื่อง พัฒนาศักยภาพในการจัดเก็บ จัดหารายได้ให้เพียงพอต่อการบริหารเมืองพัทยา พัฒนาสมรรถนะบุคลากรของเมืองพัทยาอย่างต่อเนื่อง พัฒนากลไกการติดตามประเมินผลการปฏิบัติงานแบบมุ่งผลสัมฤทธิ์ และการบริหารจัดการตามหลักธรรมาภิบาล (Good governance) เสริมสร้างความเข้มแข็งการบูรณาการการจัดการเชิงพื้นที่เต็มรูปแบบ (Area based management)

เมืองพัทยาได้มีการบูรณาการกับภาครัฐและภาคเอกชนในเขตเมืองพัทยา ในการให้บริการ แก้ไขปัญหาความเดือดร้อนของประชาชนและนักท่องเที่ยว เน้นการดำเนินงานที่เป็นเอกภาพและให้ความสำคัญกับปัจจัยพื้นฐานความเป็นอยู่ของประชาชนและนักท่องเที่ยวในเมืองพัทยา เน้นการให้บริการแบบมีส่วนร่วม รวดเร็ว ว่องไว สามารถให้การบริการแก้ไขปัญหาความเดือดร้อนของประชาชนและนักท่องเที่ยวได้อย่างครอบคลุม รอบด้าน พร้อมให้บริการได้ตลอด ๒๔ ชั่วโมง โดยการให้บริการแก้ไขปัญหาความเดือดร้อนด้านต่าง ๆ

#### ๔.๔ ข้อเสนอแนะในการจัดทำแผนพัฒนาเมืองพัทยาในอนาคต

##### ๔.๔.๑ ผลกระทบนำไปสู่ออนาคต

- ๑) การพัฒนา ปรับปรุง แก้ไข โครงสร้างพื้นฐานมีความล่าช้า เกิดจากกระบวนการทำงานผ่านหลายขั้นตอน ส่งผลกระทบต่อประชาชนเป็นระยะเวลานาน
- ๒) การเยียวยา ช่วยเหลือประชาชน จากภาวะวิกฤตของโรคอุบัติใหม่ มีความล่าช้า เนื่องจากข้อจำกัดของระเบียบ กฎหมาย ที่ทำได้ยากและบางเรื่องไม่สามารถทำได้
- ๓) ปัญหาสังคมที่ไม่ได้รับการแก้ไข ส่งผลต่อความเชื่อมั่นทางด้านความปลอดภัยในชีวิตและทรัพย์สินของประชาชน นักท่องเที่ยว และนักลงทุน
- ๔) ควรส่งเสริมให้ประชาชนมีส่วนร่วมตั้งแต่แรกก่อนการดำเนินโครงการต่าง ๆ เพื่อลดความขัดแย้งที่อาจเกิดขึ้นในอนาคต
- ๕) ควรส่งเสริมและสนับสนุนกิจกรรมโครงการต่าง ๆ ที่เป็นความต้องการของประชาชน ชุมชน สมาคม ชมรม เป็นต้น
- ๖) ควรประชาสัมพันธ์การดำเนินโครงการของเมืองพัทยาให้เป็นวงกว้างและหลากหลายช่องทาง เพื่อให้ประชาชนรับรู้และเข้าใจจากข้อมูลที่ถูกต้อง
- ๗) ควรนำสภาพปัญหาและความต้องการที่แท้จริงของประชาชนในพื้นที่ ที่ได้จากแผนชุมชน การสำรวจ การวิจัย การร้องเรียนหรือข้อเสนอแนะต่าง ๆ เพื่อบรรจุโครงการในแผนพัฒนาเมืองพัทยา
- ๘) หน่วยงานควรพิจารณาความเป็นไปได้และความพร้อมในรายละเอียดของโครงการที่จะบรรจุในแผนพัฒนาเมืองพัทยา สามารถดำเนินการได้หรือไม่ และความเป็นไปได้ที่จะได้รับอนุมัติงบประมาณ
- ๙) จากการวิเคราะห์ Tows Matrix พบว่า เมืองพัทยาไม่ได้อยู่ในช่วงถดถอย แต่เพราะอุปสรรคจากโควิด - ๑๙ เข้ามาโดยไม่ทันตั้งรับและไม่มีประสบการณ์จัดการปัญหานี้มาก่อน จึงควรมีการศึกษาจัดทำแผนยุทธศาสตร์ความมั่นคงทางด้านต่าง ๆ ที่เป็นอุปสรรคต่อการบริหารงานเมืองพัทยา เพื่อสามารถขับเคลื่อน เศรษฐกิจ สังคม สิ่งแวดล้อม และวัฒนธรรม ได้อย่างต่อเนื่องในอนาคต

##### ๔.๔.๒ ข้อสังเกต ข้อเสนอแนะ ผลจากการพัฒนา

- ๑) การเปลี่ยนแปลงของสภาพแวดล้อมและสภาพอากาศ ส่งผลต่อโครงสร้างพื้นฐาน การกัดเซาะแนวชายหาด และการระบายน้ำ ควรบูรณาการความร่วมมือหน่วยงานที่เกี่ยวข้อง ออกแบบการวางผังเมืองใหม่ เพื่อป้องกันปัญหาดังกล่าว

๒) การพัฒนาแหล่งท่องเที่ยวใหม่ที่มีศักยภาพสูงควรคำนึงถึงผลกระทบต่อสิ่งแวดล้อมในระยะยาว

๓) การพัฒนาพื้นที่นาเกลือเป็นแหล่งท่องเที่ยวยังเป็นไปอย่างไม่ต่อเนื่อง และควรสอดคล้องกับวิถีชีวิต วัฒนธรรม และค่านิยมคนในท้องถิ่น

๔) ขาดการวางแผนการพัฒนาร่วมกันระหว่างหน่วยงานภาครัฐ/เอกชน/ชุมชน

๕) พื้นที่มีจำกัด ไม่สามารถขยายพื้นที่เพื่อรองรับนักท่องเที่ยวได้อย่างเพียงพอ

๖) ปัญหาจากโรคระบาดต่าง ๆ เช่น โรคระบาดไวรัสโคโรนาสายพันธุ์ใหม่ ๒๐๑๙ ส่งผลกระทบต่อเศรษฐกิจรายได้และจำนวนนักท่องเที่ยวลดลงประสบปัญหาเศรษฐกิจขาดสภาพคล่อง ต้องเร่งแก้ไขโดยด่วน เป็นต้น

๗) ก่อนการดำเนินโครงการ ควรศึกษาสภาพแวดล้อมให้ครอบคลุมและชัดเจน และมีแผนรองรับความเสี่ยงที่อาจเกิดขึ้นระหว่างดำเนินโครงการ เพื่อลดความล่าช้าและผลกระทบของประชาชน

๘) การเขียนตัวชี้วัดโครงการหรือกิจกรรม ควรมีความชัดเจนและสามารถชี้วัดได้จริง

๙) หน่วยงานควรจัดลำดับความสำคัญของโครงการ สามารถพิจารณาความเร่งด่วน การแก้ไขปัญหาประชาชนจากผลกระทบวิกฤตการณ์ที่เกิดขึ้นเป็นสำคัญ

๑๐) ควรบูรณาการหรือรวมโครงการที่มีลักษณะคล้ายกัน เป็นโครงการใหญ่โครงการเดียวและแบ่งเป็นกิจกรรมย่อย ๆ ในการดำเนินโครงการ

๑๑) กฎหมายและระเบียบที่มีอยู่ในปัจจุบัน หลายส่วนไม่สอดคล้องต่อการแก้ไขปัญหาเร่งด่วนของประชาชนในภาวะวิกฤต ส่งผลต่อการบริหารเมืองพัทยาไม่เต็มประสิทธิภาพ ควรมีการศึกษาแก้ไขกฎหมายและระเบียบใหม่ ให้สอดคล้องต่อความต้องการของประชาชนและสภาพการณ์ปัจจุบัน

# ภาคผนวก

**ภาคผนวก ก.**

ระเบียบกระทรวงมหาดไทย ว่าด้วยการจัดทำแผนพัฒนาขององค์กรปกครอง  
ส่วนท้องถิ่น พ.ศ. ๒๕๔๘ แก้ไขเพิ่มเติมถึง (ฉบับที่ ๓) พ.ศ.๒๕๖๑





## ระเบียบกระทรวงมหาดไทย

ว่าด้วยการจัดทำแผนพัฒนาขององค์กรปกครองส่วนท้องถิ่น

พ.ศ. ๒๕๔๘

โดยที่เป็นการสมควรปรับปรุงระเบียบกระทรวงมหาดไทย ว่าด้วยการจัดทำและประสานแผนพัฒนาขององค์กรปกครองส่วนท้องถิ่น พ.ศ. ๒๕๔๖ ให้เป็นปัจจุบัน

อาศัยอำนาจตามความในมาตรา ๕ มาตรา ๑๖ และมาตรา ๑๗ แห่งพระราชบัญญัติกำหนดแผนและขั้นตอนการกระจายอำนาจให้แก่องค์กรปกครองส่วนท้องถิ่น พ.ศ. ๒๕๔๒ รัฐมนตรีว่าการกระทรวงมหาดไทย จึงออกระเบียบไว้ ดังนี้

ข้อ ๑ ระเบียบนี้เรียกว่า “ระเบียบกระทรวงมหาดไทย ว่าด้วยการจัดทำแผนพัฒนาขององค์กรปกครองส่วนท้องถิ่น พ.ศ. ๒๕๔๘”

ข้อ ๒ ระเบียบนี้ให้ใช้บังคับตั้งแต่วันถัดจากวันประกาศในราชกิจจานุเบกษาเป็นต้นไป

ข้อ ๓ ให้ยกเลิกระเบียบกระทรวงมหาดไทย ว่าด้วยการจัดทำและประสานแผนพัฒนาขององค์กรปกครองส่วนท้องถิ่น พ.ศ. ๒๕๔๖

บรรดาระเบียบ ข้อบังคับ หรือคำสั่งอื่นใดซึ่งขัดหรือแย้งกับระเบียบนี้ให้ใช้ระเบียบนี้แทน

ข้อ ๔ ในระเบียบนี้

“องค์กรปกครองส่วนท้องถิ่น” หมายความว่า องค์การบริหารส่วนจังหวัด เทศบาล เมืองพัทยา องค์การบริหารส่วนตำบล และองค์กรปกครองส่วนท้องถิ่นอื่นที่มีกฎหมายจัดตั้ง ยกเว้นกรุงเทพมหานคร

“สภาท้องถิ่น” หมายความว่า สภาองค์การบริหารส่วนจังหวัด สภาเทศบาล สภาเมืองพัทยา สภาองค์การบริหารส่วนตำบล และสภาองค์กรปกครองส่วนท้องถิ่นอื่นที่มีกฎหมายจัดตั้ง

“คณะกรรมการพัฒนาท้องถิ่น” หมายความว่า คณะกรรมการพัฒนาองค์การบริหารส่วนจังหวัด คณะกรรมการพัฒนาเทศบาล คณะกรรมการพัฒนาเมืองพัทยา คณะกรรมการพัฒนาองค์การบริหารส่วนตำบล และคณะกรรมการพัฒนาขององค์กรปกครองส่วนท้องถิ่นอื่นที่มีกฎหมายจัดตั้ง

“คณะกรรมการสนับสนุนการจัดทำแผนพัฒนาท้องถิ่น” หมายความว่า คณะกรรมการสนับสนุนการจัดทำแผนพัฒนาองค์การบริหารส่วนจังหวัด คณะกรรมการสนับสนุนการจัดทำแผนพัฒนาเทศบาล คณะกรรมการสนับสนุนการจัดทำแผนพัฒนาเมืองพัทยา คณะกรรมการสนับสนุนการจัดทำแผนพัฒนาองค์การบริหารส่วนตำบล และคณะกรรมการสนับสนุนการจัดทำแผนพัฒนาขององค์กรปกครองส่วนท้องถิ่นอื่นที่มีกฎหมายจัดตั้ง

“คณะกรรมการติดตามและประเมินผลแผนพัฒนาท้องถิ่น” หมายความว่า คณะกรรมการติดตามและประเมินผลแผนพัฒนาองค์การบริหารส่วนจังหวัด คณะกรรมการติดตามและประเมินผลแผนพัฒนาเทศบาล คณะกรรมการติดตามและประเมินผลแผนพัฒนาเมืองพัทยา คณะกรรมการติดตามและประเมินผลแผนพัฒนาองค์การบริหารส่วนตำบล และคณะกรรมการติดตามและประเมินผลแผนพัฒนาขององค์กรปกครองส่วนท้องถิ่นที่มีกฎหมายจัดตั้ง

“อำเภอ” หมายความว่า รวมถึงกิ่งอำเภอด้วย

“ผู้บริหารท้องถิ่น” หมายความว่า นายองค์กรปกครองส่วนท้องถิ่น หรือผู้บริหารท้องถิ่นขององค์กรปกครองส่วนท้องถิ่นอื่นที่มีกฎหมายจัดตั้ง

“สมาชิกสภาท้องถิ่น” หมายความว่า สมาชิกสภาองค์การบริหารส่วนจังหวัด สมาชิกสภาเทศบาล สมาชิกสภาเมืองพัทยา สมาชิกสภาองค์การบริหารส่วนตำบล และสมาชิกสภาองค์กรปกครองส่วนท้องถิ่นอื่นที่มีกฎหมายจัดตั้ง

“นายอำเภอ” หมายความว่า ปลัดอำเภอผู้เป็นหัวหน้าประจำกิ่งอำเภอด้วย

“ปลัดองค์กรปกครองส่วนท้องถิ่น” หมายความว่า ปลัดองค์การบริหารส่วนจังหวัด ปลัดเทศบาล ปลัดเมืองพัทยา ปลัดองค์การบริหารส่วนตำบล และปลัดขององค์กรปกครองส่วนท้องถิ่นอื่นที่มีกฎหมายจัดตั้ง

“หัวหน้าส่วนการบริหารที่มีหน้าที่จัดทำแผน” หมายความว่า ผู้อำนวยการกองแผนและงบประมาณ ผู้อำนวยการกองวิชาการและแผนงาน หัวหน้ากองวิชาการและแผน หัวหน้างานวิเคราะห์นโยบายและแผน หัวหน้าสำนักปลัดองค์การบริหารส่วนตำบล หรือผู้ปฏิบัติหน้าที่เช่นเดียวกันกับตำแหน่งดังกล่าว

“พนักงานส่วนท้องถิ่น” หมายความว่า ข้าราชการส่วนจังหวัด พนักงานเทศบาล พนักงานเมืองพัทยา พนักงานส่วนตำบล และพนักงานหรือข้าราชการขององค์กรปกครองส่วนท้องถิ่นอื่นที่มีกฎหมายจัดตั้ง

“แผนพัฒนา” หมายความว่า แผนยุทธศาสตร์การพัฒนา และแผนพัฒนาสามปี

“แผนยุทธศาสตร์การพัฒนา” หมายความว่า แผนพัฒนาเศรษฐกิจและสังคมขององค์กรปกครองส่วนท้องถิ่นที่กำหนดยุทธศาสตร์ และแนวทางการพัฒนาขององค์กรปกครองส่วนท้องถิ่น ซึ่งแสดงถึงวิสัยทัศน์ พันธกิจ และจุดมุ่งหมายเพื่อการพัฒนาในอนาคต โดยสอดคล้องกับแผนพัฒนาเศรษฐกิจและสังคมแห่งชาติ แผนการบริหารราชการแผ่นดิน ยุทธศาสตร์การพัฒนาจังหวัด อำเภอ และแผนชุมชน

“แผนพัฒนาสามปี” หมายความว่า แผนพัฒนาเศรษฐกิจและสังคมขององค์กรปกครองส่วนท้องถิ่นที่สอดคล้องกับแผนยุทธศาสตร์การพัฒนา อันมีลักษณะเป็นการกำหนดรายละเอียดแผนงาน โครงการพัฒนาที่จัดทำขึ้นสำหรับปีงบประมาณแต่ละปี ซึ่งมีความต่อเนื่องและเป็นแผนก้าวน้ำครอบคลุมระยะเวลาสามปี โดยมีการทบทวนเพื่อปรับปรุงเป็นประจำทุกปี

“แผนการดำเนินงาน” หมายความว่า แผนการดำเนินงานขององค์กรปกครองส่วนท้องถิ่น ที่แสดงถึงรายละเอียดแผนงาน โครงการพัฒนาและกิจกรรมที่ดำเนินการจริงทั้งหมดในพื้นที่ขององค์กรปกครอง ส่วนท้องถิ่นประจำปีงบประมาณนั้น

“โครงการพัฒนา” หมายความว่า โครงการที่มีวัตถุประสงค์สนองต่อแผนยุทธศาสตร์การพัฒนา ขององค์กรปกครองส่วนท้องถิ่น และดำเนินการเพื่อให้การพัฒนาบรรลุตามวิสัยทัศน์ขององค์กรปกครอง ส่วนท้องถิ่นที่กำหนดไว้

“การแก้ไข” หมายความว่า การแก้ไขข้อผิดพลาดในแผนพัฒนาหรือแผนการดำเนินงานให้ ถูกต้อง โดยไม่ทำให้วัตถุประสงค์และสาระสำคัญเดิมเปลี่ยนแปลงไป

“การเพิ่มเติม” หมายความว่า การเพิ่มเติมแผนงาน โครงการที่ไม่มีอยู่ในแผนพัฒนาสามปี ให้ปรากฏไว้ในแผนพัฒนาสามปี

“การเปลี่ยนแปลง” หมายความว่า การทำให้วัตถุประสงค์และสาระสำคัญของแผนพัฒนา เปลี่ยนแปลงไปจากเดิม

ข้อ ๕ ให้ปลัดกระทรวงมหาดไทยรักษาการตามระเบียบนี้ และให้มีอำนาจตีความและวินิจฉัย ปัญหาเกี่ยวกับการปฏิบัติตามระเบียบนี้ และให้มีอำนาจกำหนดหลักเกณฑ์และวิธีปฏิบัติเพื่อดำเนินการให้เป็นไป ตามระเบียบนี้ได้

ในกรณีที่มีเหตุจำเป็น ให้ผู้ว่าราชการจังหวัดมีอำนาจยกเว้นหรือผ่อนผันการปฏิบัติตามระเบียบนี้ ขององค์กรปกครองส่วนท้องถิ่นภายในเขตจังหวัด แล้วรายงานกระทรวงมหาดไทยทราบภายในสิบห้าวันนับแต่ วันที่ยกเว้นหรือผ่อนผัน

ข้อ ๖ การจัดทำแผนพัฒนาขององค์กรปกครองส่วนท้องถิ่น ต้องสอดคล้องกับระเบียบ ว่าด้วยการ ประสานการจัดทำแผนพัฒนาจังหวัดขององค์กรปกครองส่วนท้องถิ่น

#### หมวด ๑

#### องค์กรจัดทำแผนพัฒนา

ข้อ ๗ องค์กรจัดทำแผนพัฒนาขององค์กรปกครองส่วนท้องถิ่น ประกอบด้วย

(๑) คณะกรรมการพัฒนาท้องถิ่น

(๒) คณะกรรมการสนับสนุนการจัดทำแผนพัฒนาท้องถิ่น

ข้อ ๘ ให้ผู้บริหารท้องถิ่นแต่งตั้งคณะกรรมการพัฒนาท้องถิ่น ประกอบด้วย

(๑) ผู้บริหารท้องถิ่น

ประธานกรรมการ

(๒) รองนายกองค์กรปกครองส่วนท้องถิ่นนั้นทุกคน

กรรมการ

๔

- (๓) สมาชิกสภาท้องถิ่นที่สภาท้องถิ่นคัดเลือกจำนวนสามคน      กรรมการ
- (๔) ผู้ทรงคุณวุฒิที่ผู้บริหารท้องถิ่นคัดเลือกจำนวนสามคน      กรรมการ
- (๕) ผู้แทนภาคราชการและ/หรือรัฐวิสาหกิจ  
ที่ผู้บริหารท้องถิ่นคัดเลือกจำนวนไม่น้อยกว่าสามคน      กรรมการ
- (๖) ผู้แทนประชาคมท้องถิ่นที่ประชาคมท้องถิ่น  
คัดเลือกจำนวนไม่น้อยกว่าสามคนแต่ไม่เกินหกคน      กรรมการ
- (๗) ปลัดองค์กรปกครองส่วนท้องถิ่น      กรรมการและเลขานุการ
- (๘) หัวหน้าส่วนการบริหารที่มีหน้าที่จัดทำแผน  
กรรมการตามข้อ ๘ (๓) (๔) (๕) และ (๖) ให้มีวาระอยู่ในตำแหน่งคราวละสองปีและอาจได้รับ

การคัดเลือกอีกได้

ข้อ ๕ ให้ผู้บริหารท้องถิ่นแต่งตั้งคณะกรรมการสนับสนุนการจัดทำแผนพัฒนาท้องถิ่น

ประกอบด้วย

- (๑) ปลัดองค์กรปกครองส่วนท้องถิ่น      ประธานกรรมการ
- (๒) หัวหน้าส่วนการบริหารขององค์กรปกครองส่วนท้องถิ่น      กรรมการ
- (๓) ผู้แทนประชาคมท้องถิ่นที่ประชาคมท้องถิ่น  
คัดเลือกจำนวนสามคน      กรรมการ
- (๔) หัวหน้าส่วนการบริหารที่มีหน้าที่จัดทำแผน      กรรมการและเลขานุการ
- (๕) เจ้าหน้าที่วิเคราะห์นโยบายและแผนหรือพนักงาน  
ส่วนท้องถิ่นที่ผู้บริหารท้องถิ่นมอบหมาย      ผู้ช่วยเลขานุการ

กรรมการตามข้อ ๕ (๓) ให้มีวาระอยู่ในตำแหน่งคราวละสองปีและอาจได้รับการคัดเลือกอีกได้

ข้อ ๑๐ คณะกรรมการพัฒนาท้องถิ่นมีอำนาจหน้าที่ ดังนี้

- (๑) กำหนดแนวทางการพัฒนาท้องถิ่น โดยพิจารณาจาก  
(๑.๑) อำนาจหน้าที่ขององค์กรปกครองส่วนท้องถิ่น โดยเฉพาะอำนาจหน้าที่ที่มีผลกระทบ

ต่อประโยชน์สุขของประชาชน เช่น การป้องกันและบรรเทาสาธารณภัย การผังเมือง

(๑.๒) ภารกิจถ่ายโอนตามกฎหมายกำหนดแผนและขั้นตอนการกระจายอำนาจ

(๑.๓) ยุทธศาสตร์การพัฒนาประเทศ กลุ่มจังหวัด และจังหวัด โดยให้เน้นดำเนินการใน

ยุทธศาสตร์ที่สำคัญและมีผลต่อประชาชนโดยตรง เช่น การแก้ไขปัญหาความยากจน การป้องกันและแก้ไขปัญหา  
ยาเสพติด

(๑.๔) กรอบนโยบาย ทิศทาง แนวทางการพัฒนาขององค์กรปกครองส่วนท้องถิ่นในเขต

จังหวัด

๕

(๑.๕) นโยบายของผู้บริหารท้องถิ่นที่แถลงต่อสภาท้องถิ่น

(๑.๖) แผนชุมชน

ในการนำประเด็นข้างต้นมาจัดทำแผนพัฒนา ให้องค์กรปกครองส่วนท้องถิ่นคำนึงถึงสถานะทางการคลังของท้องถิ่น และความจำเป็นเร่งด่วนที่ต้องดำเนินการ มาประกอบการพิจารณาด้วย

(๒) ร่วมจัดทำร่างแผนพัฒนา เสนอแนะแนวทางการพัฒนา และการแก้ไขปัญหาเกี่ยวกับการจัดทำร่างแผนพัฒนา

ในการจัดทำร่างแผนพัฒนา ให้เทศบาล เมืองพัทยา องค์การบริหารส่วนตำบล และองค์กรปกครองส่วนท้องถิ่นอื่นที่มีกฎหมายจัดตั้ง นำปัญหาความต้องการจากแผนชุมชนที่เกินศักยภาพของชุมชนที่จะดำเนินการเองได้มาพิจารณาบรรจุไว้ในแผนพัฒนา แต่หากเกินศักยภาพของเทศบาล เมืองพัทยา องค์การบริหารส่วนตำบล และองค์กรปกครองส่วนท้องถิ่นอื่นที่มีกฎหมายจัดตั้ง ให้เสนอปัญหา ความต้องการไปยังองค์การบริหารส่วนจังหวัด และให้องค์การบริหารส่วนจังหวัดนำมาพิจารณาบรรจุไว้ในแผนพัฒนาขององค์การบริหารส่วนจังหวัดตามอำนาจหน้าที่

(๑) พิจารณาร่างแผนพัฒนาและร่างแผนการดำเนินงาน

(๔) ให้ความเห็นชอบร่างข้อกำหนดขอบข่ายและรายละเอียดของงานตามข้อ ๑๕ (๒)

(๕) พิจารณาให้ข้อคิดเห็นเกี่ยวกับการติดตามและประเมินผลแผนพัฒนา

(๖) แต่งตั้งที่ปรึกษา คณะอนุกรรมการหรือคณะทำงานอื่นเพื่อช่วยปฏิบัติงานตามที่เห็นสมควร

(๗) ในกรณีองค์การบริหารส่วนตำบล ให้คณะกรรมการพัฒนาองค์การบริหารส่วนตำบล

มีหน้าที่ประสานกับประชาคมหมู่บ้านในการรวบรวม วิเคราะห์ปัญหา ความต้องการของประชาชนในท้องถิ่นและจัดทำเป็นโครงการหรือกิจกรรมเพื่อประกอบในการจัดทำแผนพัฒนาองค์การบริหารส่วนตำบลด้วย

ข้อ ๑๑ คณะกรรมการสนับสนุนการจัดทำแผนพัฒนาท้องถิ่น มีหน้าที่จัดทำร่างแผนพัฒนาให้สอดคล้องกับแนวทางการพัฒนาที่คณะกรรมการพัฒนาท้องถิ่นกำหนด จัดทำร่างแผนการดำเนินงาน และจัดทำร่างข้อกำหนดขอบข่ายและรายละเอียดของงานตามข้อ ๑๕ (๑)

ข้อ ๑๒ การประชุมของคณะกรรมการพัฒนาท้องถิ่น คณะกรรมการสนับสนุนการจัดทำแผนพัฒนาท้องถิ่น คณะกรรมการติดตามและประเมินผล คณะอนุกรรมการ และคณะทำงาน ต้องมีกรรมการมาประชุมไม่น้อยกว่ากึ่งหนึ่งของจำนวนกรรมการทั้งหมด แล้วแต่กรณีจึงจะเป็นองค์ประชุม

ให้ประธานกรรมการเป็นประธานในที่ประชุม ถ้าประธานกรรมการไม่มาประชุมหรือไม่อาจปฏิบัติหน้าที่ได้ ให้กรรมการที่มาประชุมเลือกกรรมการคนหนึ่งเป็นประธานในที่ประชุม

การวินิจฉัยชี้ขาดของการประชุมให้ถือเสียงข้างมาก กรรมการคนหนึ่งให้มีเสียงหนึ่งในการลงคะแนนถ้าคะแนนเสียงเท่ากันให้ประธานในที่ประชุมออกเสียงเพิ่มขึ้นอีกเสียงหนึ่งเป็นเสียงชี้ขาด

๖

## หมวด ๒

### ผู้ทรงคุณวุฒิ

---

ข้อ ๑๓ ผู้ทรงคุณวุฒิต้องมีคุณสมบัติตาม (๑) และไม่มีลักษณะต้องห้ามตาม (๒) ถึง (๗) ดังต่อไปนี้

- (๑) เป็นผู้มีความรู้ความสามารถ ซื่อสัตย์ สุจริต สามารถตรวจสอบพฤติกรรมได้
- (๒) เป็นสมาชิกสภาท้องถิ่นหรือผู้บริหารท้องถิ่นนั้น
- (๓) เป็นพนักงานหรือลูกจ้างขององค์กรปกครองส่วนท้องถิ่นนั้น
- (๔) เป็นผู้มีส่วนได้เสียไม่ว่าทางตรงหรือทางอ้อมในสัญญากับองค์กรปกครองส่วนท้องถิ่นที่

ตนเป็นกรรมการ

(๕) ติดยาเสพติดให้โทษ

(๖) เคยถูกไล่ออก ปลดออก หรือให้ออกจากราชการ หน่วยงานของรัฐหรือรัฐวิสาหกิจ เพราะทุจริตต่อหน้าที่หรือถือว่ากระทำการทุจริตและประพฤติมิชอบในวงราชการ

(๗) ได้รับโทษจำคุกโดยคำพิพากษาถึงที่สุดให้จำคุกตั้งแต่สองปีขึ้นไปและพ้นโทษมายังไม่ถึงห้าปีนับถึงวันที่ได้รับแต่งตั้งให้ดำรงตำแหน่งผู้ทรงคุณวุฒิ เว้นแต่ในความคิดอันได้กระทำโดยประมาท

ข้อ ๑๔ ผู้ทรงคุณวุฒิมีวาระอยู่ในตำแหน่งคราวละสองปีและอาจได้รับการคัดเลือกอีกได้

ข้อ ๑๕ ผู้ทรงคุณวุฒิพ้นจากตำแหน่งด้วยเหตุใดเหตุหนึ่ง ดังต่อไปนี้

(๑) ครบวาระการดำรงตำแหน่ง

(๒) ตาย

(๓) ลาออก โดยยื่นหนังสือต่อประธานกรรมการที่ตนดำรงตำแหน่ง

(๔) คณะกรรมการที่ผู้ทรงคุณวุฒิดำรงตำแหน่งอยู่เห็นว่ามิเหตุอันควรและมีมติจำนวน

ไม่น้อยกว่าสองในสามให้ออก

(๕) มีลักษณะต้องห้ามตามข้อ ๑๓

## หมวด ๓

### การจัดทำแผนพัฒนา

---

ข้อ ๑๖ การจัดทำแผนยุทธศาสตร์การพัฒนาให้ดำเนินการตามระเบียบนี้ โดยมีขั้นตอนดำเนินการ ดังนี้

(๑) คณะกรรมการพัฒนาท้องถิ่นจัดประชุมประชาคมท้องถิ่น ส่วนราชการและรัฐวิสาหกิจ ที่เกี่ยวข้อง เพื่อแจ้งแนวทางการพัฒนาท้องถิ่น รับทราบปัญหา ความต้องการ ประเด็นการพัฒนา และประเด็น ที่เกี่ยวข้องตลอดจนความช่วยเหลือทางวิชาการ และแนวทางปฏิบัติที่เหมาะสมกับสภาพพื้นที่ เพื่อนำมากำหนด แนวทางการจัดทำแผนยุทธศาสตร์การพัฒนา โดยให้นำข้อมูลพื้นฐานในการพัฒนาจากหน่วยงานต่าง ๆ และ ข้อมูลในแผนชุมชนมาพิจารณาประกอบการจัดทำแผนยุทธศาสตร์การพัฒนา

(๒) คณะกรรมการสนับสนุนการจัดทำแผนพัฒนาท้องถิ่น รวบรวมแนวทางและข้อมูล นำมา วิเคราะห์เพื่อจัดทำร่างแผนยุทธศาสตร์การพัฒนาแล้วเสนอคณะกรรมการพัฒนาท้องถิ่น

(๓) คณะกรรมการพัฒนาท้องถิ่นพิจารณาร่างแผนยุทธศาสตร์การพัฒนา เพื่อเสนอผู้บริหาร ท้องถิ่น

(๔) ผู้บริหารท้องถิ่นพิจารณาอนุมัติร่างแผนยุทธศาสตร์การพัฒนา และประกาศใช้แผน ยุทธศาสตร์การพัฒนา

สำหรับองค์การบริหารส่วนตำบลให้ผู้บริหารท้องถิ่นเสนอร่างแผนยุทธศาสตร์การพัฒนาต่อ สภาพองค์การบริหารส่วนตำบลเพื่อให้ความเห็นชอบก่อน แล้วผู้บริหารท้องถิ่นจึงพิจารณาอนุมัติและประกาศใช้ แผนยุทธศาสตร์การพัฒนาต่อไป

ข้อ ๑๖ การจัดทำแผนพัฒนาสามปี ให้ดำเนินการตามระเบียบนี้ โดยมีขั้นตอนดำเนินการ ดังนี้

(๑) คณะกรรมการพัฒนาท้องถิ่นร่วมกับประชาคมท้องถิ่น กำหนดประเด็นหลักการพัฒนาให้ สอดคล้องกับวิสัยทัศน์ พันธกิจ และจุดมุ่งหมายเพื่อการพัฒนาในแผนยุทธศาสตร์การพัฒนา รวมทั้งสอดคล้อง กับปัญหา ความต้องการของประชาคมและชุมชน โดยให้นำข้อมูลพื้นฐานในการพัฒนาจากหน่วยงานต่างๆ และ ข้อมูลในแผนชุมชนมาพิจารณาประกอบการจัดทำแผนพัฒนาสามปี

(๒) คณะกรรมการสนับสนุนการจัดทำแผนพัฒนาท้องถิ่นรวบรวมประเด็นหลักการพัฒนา ปัญหา ความต้องการ และข้อมูลนำมาจัดทำร่างแผนพัฒนาสามปี แล้วเสนอคณะกรรมการพัฒนาท้องถิ่น

(๓) คณะกรรมการพัฒนาท้องถิ่นพิจารณาร่างแผนพัฒนาสามปีเพื่อเสนอผู้บริหารท้องถิ่น

(๔) ผู้บริหารท้องถิ่นพิจารณาอนุมัติร่างแผนพัฒนาสามปีและประกาศใช้แผนพัฒนาสามปี

สำหรับองค์การบริหารส่วนตำบลให้ผู้บริหารท้องถิ่นเสนอร่างแผนพัฒนาสามปีต่อสภาพองค์การ บริหารส่วนตำบลเพื่อให้ความเห็นชอบก่อนแล้วผู้บริหารท้องถิ่นจึงพิจารณาอนุมัติและประกาศใช้แผนพัฒนา สามปีต่อไป

ข้อ ๑๗ แผนพัฒนาสามปีให้จัดทำและทบทวนให้แล้วเสร็จภายในเดือนมิถุนายนก่อน งบประมาณประจำปี

ผู้ว่าราชการจังหวัดมีอำนาจขยายเวลาการจัดทำแผนพัฒนาสามปีแล้วรายงานกระทรวง มหาดไทยทราบ

๘

ในกรณีของเทศบาลผู้ว่าราชการจังหวัดอาจมอบอำนาจให้นายอำเภอได้ เมื่อมีการขยายเวลาให้แก่องค์การบริหารส่วนตำบล

สำหรับองค์การบริหารส่วนตำบล อำนาจของผู้ว่าราชการจังหวัดตามวรรคสองให้เป็นอำนาจของนายอำเภอแล้วแก่องค์การบริหารส่วนตำบล

ข้อ ๑๕ องค์การปกครองส่วนท้องถิ่นอาจมอบให้หน่วยงานหรือบุคคลภายนอกจัดทำหรือร่วมจัดทำร่างแผนพัฒนาได้ โดยมีขั้นตอนการดำเนินการ ดังนี้

(๑) คณะกรรมการสนับสนุนการจัดทำแผนพัฒนาท้องถิ่นจัดทำร่างข้อกำหนดขอบข่ายและรายละเอียดของงานที่จะมอบหมายให้หน่วยงานหรือบุคคลภายนอกดำเนินการ เพื่อเสนอคณะกรรมการพัฒนาท้องถิ่น

(๒) คณะกรรมการพัฒนาท้องถิ่นพิจารณาให้ความเห็นชอบร่างข้อกำหนดขอบข่ายและรายละเอียดของงานแล้วเสนอผู้บริหารท้องถิ่น

(๓) ผู้บริหารท้องถิ่นพิจารณาอนุมัติข้อกำหนดขอบข่ายและรายละเอียดของงาน

ข้อ ๒๐ ให้หน่วยงานหรือบุคคลภายนอกที่จัดทำหรือร่วมจัดทำร่างแผนพัฒนาดำเนินการตามขั้นตอนและวิธีการจัดทำร่างแผนพัฒนาตามระเบียบนี้

หมวด ๔

การแก้ไข การเพิ่มเติมหรือการเปลี่ยนแปลงแผนพัฒนา

ข้อ ๒๑ การแก้ไขแผนพัฒนาเป็นอำนาจของผู้บริหารท้องถิ่น

ข้อ ๒๒ การเพิ่มเติมหรือเปลี่ยนแปลงแผนพัฒนาสามปี ให้ดำเนินการตามระเบียบนี้ โดยมีขั้นตอนการดำเนินการ ดังนี้

(๑) คณะกรรมการสนับสนุนการจัดทำแผนพัฒนาท้องถิ่น จัดทำร่างแผนพัฒนาสามปีที่เพิ่มเติมหรือเปลี่ยนแปลงพร้อมเหตุผลและความจำเป็นเสนอคณะกรรมการพัฒนาท้องถิ่น

(๒) คณะกรรมการพัฒนาท้องถิ่นพิจารณาร่างแผนพัฒนาสามปีที่เพิ่มเติมหรือเปลี่ยนแปลงเพื่อเสนอผู้บริหารท้องถิ่น

(๓) ผู้บริหารท้องถิ่นพิจารณาอนุมัติร่างแผนพัฒนาสามปีที่เพิ่มเติมหรือเปลี่ยนแปลงและประกาศใช้แผนพัฒนาสามปีที่เพิ่มเติมหรือเปลี่ยนแปลง



๘

สำหรับองค์การบริหารส่วนตำบล ให้ผู้บริหารท้องถิ่นเสนอร่างแผนพัฒนาสามปีที่เพิ่มเติมหรือเปลี่ยนแปลงต่อสภาองค์การบริหารส่วนตำบลเพื่อให้ความเห็นชอบก่อน แล้วผู้บริหารท้องถิ่นจึงพิจารณาอนุมัติและประกาศใช้ต่อไป

ข้อ ๒๓ การเปลี่ยนแปลงแผนยุทธศาสตร์การพัฒนาให้ดำเนินการตามระเบียบนี้ โดยมีขั้นตอนดำเนินการ ดังนี้

(๑) คณะกรรมการสนับสนุนการจัดทำแผนพัฒนาท้องถิ่นจัดทำร่างแผนยุทธศาสตร์การพัฒนาที่เปลี่ยนแปลงพร้อมเหตุผลและความจำเป็นเสนอคณะกรรมการพัฒนาท้องถิ่น

(๒) คณะกรรมการพัฒนาท้องถิ่นและประชาคมท้องถิ่นพิจารณาร่างแผนยุทธศาสตร์การพัฒนาที่เปลี่ยนแปลงเพื่อเสนอผู้บริหารท้องถิ่น

(๓) ผู้บริหารท้องถิ่นพิจารณาอนุมัติร่างแผนยุทธศาสตร์การพัฒนาที่เปลี่ยนแปลงและประกาศใช้แผนยุทธศาสตร์การพัฒนาที่เปลี่ยนแปลง

สำหรับองค์การบริหารส่วนตำบล ให้ผู้บริหารท้องถิ่นเสนอร่างแผนยุทธศาสตร์การพัฒนาที่เปลี่ยนแปลงต่อสภาองค์การบริหารส่วนตำบลเพื่อให้ความเห็นชอบก่อน แล้วผู้บริหารท้องถิ่นจึงพิจารณาอนุมัติและประกาศใช้ต่อไป

#### หมวด ๕

#### การนำแผนพัฒนาไปปฏิบัติ

ข้อ ๒๔ ให้ผู้บริหารท้องถิ่นประกาศใช้แผนพัฒนาที่อนุมัติแล้ว และนำไปปฏิบัติ รวมทั้งแจ้งสภาท้องถิ่น คณะกรรมการบริหารงานจังหวัดแบบบูรณาการ องค์การบริหารส่วนจังหวัด อำเภอ หน่วยงานที่เกี่ยวข้อง และประกาศให้ประชาชนในท้องถิ่นทราบโดยทั่วกันภายในสิบห้าวันนับแต่วันที่ประกาศใช้และปิดประกาศโดยเปิดเผยไม่น้อยกว่าสามสิบวัน

ข้อ ๒๕ ให้องค์กรปกครองส่วนท้องถิ่นใช้แผนพัฒนาสามปีเป็นกรอบในการจัดทำงบประมาณรายจ่ายประจำปี และงบประมาณรายจ่ายเพิ่มเติม รวมทั้งวางแนวทางเพื่อให้มีการปฏิบัติให้บรรลุวัตถุประสงค์ตามโครงการที่กำหนดไว้ในแผนพัฒนาสามปี

ข้อ ๒๖ การจัดทำแผนการดำเนินงานให้ดำเนินการตามระเบียบนี้ โดยมีขั้นตอนดำเนินการ ดังนี้

(๑) คณะกรรมการสนับสนุนการจัดทำแผนพัฒนาท้องถิ่นรวบรวมแผนงาน โครงการพัฒนาขององค์กรปกครองส่วนท้องถิ่น หน่วยราชการส่วนกลาง ส่วนภูมิภาค รัฐวิสาหกิจและหน่วยงานอื่น ๆ ที่ดำเนินการในพื้นที่ขององค์กรปกครองส่วนท้องถิ่น แล้วจัดทำร่างแผนการดำเนินงาน เสนอคณะกรรมการพัฒนาท้องถิ่น

(๒) คณะกรรมการพัฒนาท้องถิ่นพิจารณาร่างแผนการดำเนินงาน แล้วเสนอผู้บริหารท้องถิ่น ประกาศเป็นแผนการดำเนินงาน ทั้งนี้ให้ปิดประกาศแผนการดำเนินงานภายในสิบห้าวันนับแต่วันที่ประกาศ เพื่อให้ประชาชนในท้องถิ่นทราบโดยทั่วกันและต้องปิดประกาศไว้อย่างน้อยสามสิบวัน

ข้อ ๒๗ แผนการดำเนินงานให้จัดทำเสร็จภายในเดือนธันวาคมของปีงบประมาณนั้นหรือภายในสามสิบวันนับแต่วันที่ตั้งงบประมาณดำเนินการหรือได้รับแจ้งแผนงาน/โครงการจากหน่วยราชการส่วนกลาง ส่วนภูมิภาค รัฐวิสาหกิจหรือหน่วยงานอื่น ๆ ที่ต้องดำเนินการในพื้นที่องค์กรปกครองส่วนท้องถิ่นในปีงบประมาณนั้น การขยายเวลาการจัดทำและการแก้ไขแผนการดำเนินงานเป็นอำนาจของผู้บริหารท้องถิ่น

#### หมวด ๖

#### การติดตามและประเมินผลแผนพัฒนา

ข้อ ๒๘ ให้ผู้บริหารท้องถิ่นแต่งตั้งคณะกรรมการติดตามและประเมินผลแผนพัฒนาท้องถิ่น ประกอบด้วย

- (๑) สมาชิกสภาท้องถิ่นที่สภาท้องถิ่นคัดเลือกจำนวนสามคน
- (๒) ผู้แทนประชาคมท้องถิ่นที่ประชาคมท้องถิ่นคัดเลือกจำนวนสองคน
- (๓) ผู้แทนหน่วยงานที่เกี่ยวข้องที่ผู้บริหารท้องถิ่นคัดเลือกจำนวนสองคน
- (๔) หัวหน้าส่วนการบริหารที่คัดเลือกกันเองจำนวนสองคน
- (๕) ผู้ทรงคุณวุฒิที่ผู้บริหารท้องถิ่นคัดเลือกจำนวนสองคน

โดยให้คณะกรรมการเลือกกรรมการหนึ่งคนทำหน้าที่ประธานคณะกรรมการ และกรรมการอีกหนึ่งคนทำหน้าที่เลขานุการของคณะกรรมการ

กรรมการตามข้อ ๒๘ ให้มีวาระอยู่ในตำแหน่งคราวละสองปีและอาจได้รับการคัดเลือกอีกได้

ข้อ ๒๙ คณะกรรมการติดตามและประเมินผลแผนพัฒนาท้องถิ่น มีอำนาจหน้าที่ ดังนี้

- (๑) กำหนดแนวทาง วิธีการในการติดตามและประเมินผลแผนพัฒนา
- (๒) ดำเนินการติดตามและประเมินผลแผนพัฒนา
- (๓) รายงานผลและเสนอความเห็นซึ่งได้จากการติดตามและประเมินผลแผนพัฒนาต่อ

ผู้บริหารท้องถิ่น เพื่อให้ผู้บริหารท้องถิ่นเสนอต่อสภาท้องถิ่น คณะกรรมการพัฒนาท้องถิ่น และประกาศผลการติดตามและประเมินผลแผนพัฒนาให้ประชาชนในท้องถิ่นทราบโดยทั่วกันอย่างน้อยปีละหนึ่งครั้ง ภายในเดือนธันวาคมของทุกปี ทั้งนี้ให้ปิดประกาศโดยเปิดเผยไม่น้อยกว่าสามสิบวัน

- (๔) แต่งตั้งคณะกรรมการหรือคณะทำงานเพื่อช่วยปฏิบัติงานตามที่เห็นสมควร

ข้อ ๓๐ องค์กรปกครองส่วนท้องถิ่นอาจมอบให้หน่วยงานหรือบุคคลภายนอกดำเนินการหรือร่วมดำเนินการติดตามและประเมินผลแผนพัฒนาได้ โดยมีขั้นตอนดำเนินการ ดังนี้

(๑) คณะกรรมการติดตามและประเมินผลแผนพัฒนาท้องถิ่นจัดทำร่างข้อกำหนด ขอบข่ายและรายละเอียดของงานที่จะมอบหมายให้หน่วยงานหรือบุคคลภายนอกดำเนินการ เพื่อเสนอผู้บริหารท้องถิ่น

(๒) ผู้บริหารท้องถิ่นพิจารณาอนุมัติข้อกำหนด ขอบข่ายและรายละเอียดของงาน

(๓) หน่วยงานหรือบุคคลภายนอกดำเนินการหรือร่วมดำเนินการติดตามและประเมินผล

(๔) ให้หน่วยงานหรือบุคคลภายนอกที่ดำเนินการหรือร่วมดำเนินการติดตามและประเมินผลรายงานผลการดำเนินการซึ่งได้จากการติดตามและประเมินผลต่อคณะกรรมการติดตามและประเมินผล เพื่อประเมินผลการรายงานผล เสนอความเห็นต่อผู้บริหารท้องถิ่น

(๕) ผู้บริหารท้องถิ่นเสนอผลการติดตามและประเมินผลต่อสภาท้องถิ่น คณะกรรมการพัฒนาท้องถิ่น และประกาศผลการติดตามและประเมินผลแผนพัฒนาให้ประชาชนในท้องถิ่นทราบโดยทั่วกัน อย่างน้อยปีละหนึ่งครั้ง ภายในเดือนธันวาคมของทุกปี ทั้งนี้ให้ปีประกาศโดยเปิดเผยไม่น้อยกว่าสามสัปดาห์

ข้อ ๓๑ เพื่อประโยชน์ของประชาชนโดยส่วนรวมและเพื่อให้การบริหารงานขององค์กรปกครองส่วนท้องถิ่นสอดคล้องกับแนวนโยบายของรัฐบาล กระทรวงมหาดไทยอาจจัดให้มีการติดตามและประเมินผลการดำเนินงานตามแผนพัฒนาขององค์กรปกครองส่วนท้องถิ่นได้ตามความเหมาะสม

#### บทเฉพาะกาล

ข้อ ๓๒ แผนยุทธศาสตร์การพัฒนา แผนพัฒนาสามปีและแผนปฏิบัติการ ที่มีอยู่เดิมก่อนวันที่ระเบียบนี้มีผลในการประกาศใช้ ให้มีผลใช้ได้ต่อไป

ประกาศ ณ วันที่ ๒๕ กันยายน พ.ศ. ๒๕๕๘

สมชาย สุนทรวัฒน์

(นายสมชาย สุนทรวัฒน์)

รัฐมนตรีช่วยว่าการฯ ปฏิบัติราชการแทน

รัฐมนตรีว่าการกระทรวงมหาดไทย

- ประกาศในราชกิจจานุเบกษา ฉบับประกาศและงานทั่วไป เล่มที่ ๑๒๒ ตอนพิเศษ ๑๑๕ ง วันที่ ๑๗ ตุลาคม ๒๕๕๘ หน้า ๔๖ - ๕๗

## ระเบียบกระทรวงมหาดไทย

ว่าด้วยการจัดทำแผนพัฒนาขององค์กรปกครองส่วนท้องถิ่น (ฉบับที่ ๒)

พ.ศ. ๒๕๕๙

โดยที่เป็นการสมควรแก้ไขเพิ่มเติมระเบียบกระทรวงมหาดไทยว่าด้วยการจัดทำแผนพัฒนาขององค์กรปกครองส่วนท้องถิ่น พ.ศ. ๒๕๔๘

อาศัยอำนาจตามความในมาตรา ๕ มาตรา ๑๖ และมาตรา ๑๗ แห่งพระราชบัญญัติกำหนดแผนและขั้นตอนการกระจายอำนาจให้แก่องค์กรปกครองส่วนท้องถิ่น พ.ศ. ๒๕๔๒ รัฐมนตรีว่าการกระทรวงมหาดไทยออกระเบียบไว้ ดังต่อไปนี้

ข้อ ๑ ระเบียบนี้เรียกว่า “ระเบียบกระทรวงมหาดไทยว่าด้วยการจัดทำแผนพัฒนาขององค์กรปกครองส่วนท้องถิ่น (ฉบับที่ ๒) พ.ศ. ๒๕๕๙”

ข้อ ๒ ระเบียบนี้ให้ใช้บังคับตั้งแต่วันถัดจากวันประกาศในราชกิจจานุเบกษาเป็นต้นไป

ข้อ ๓ ให้แก้ไขคำว่า “แผนพัฒนาสามปี” เป็น “แผนพัฒนาท้องถิ่นสี่ปี” ในระเบียบกระทรวงมหาดไทยว่าด้วยการจัดทำแผนพัฒนาขององค์กรปกครองส่วนท้องถิ่น พ.ศ. ๒๕๔๘ ทุกแห่ง

ข้อ ๔ ให้ยกเลิกบทนิยามคำว่า “แผนพัฒนา” “แผนยุทธศาสตร์การพัฒนา” “แผนพัฒนาสามปี” “โครงการพัฒนา” “การเพิ่มเติม” และ “การเปลี่ยนแปลง” ในข้อ ๔ ของระเบียบกระทรวงมหาดไทยว่าด้วยการจัดทำแผนพัฒนาขององค์กรปกครองส่วนท้องถิ่น พ.ศ. ๒๕๔๘ และให้ใช้ความต่อไปนี้แทน

“แผนพัฒนา” หมายความว่า แผนพัฒนาท้องถิ่นสี่ปีขององค์กรปกครองส่วนท้องถิ่น

“แผนพัฒนาท้องถิ่นสี่ปี” หมายความว่า แผนพัฒนาขององค์กรปกครองส่วนท้องถิ่น ที่กำหนดวิสัยทัศน์ ประเด็นยุทธศาสตร์ เป้าประสงค์ ตัวชี้วัด ค่าเป้าหมาย และกลยุทธ์ โดยสอดคล้องกับแผนพัฒนาจังหวัด ยุทธศาสตร์การพัฒนาขององค์กรปกครองส่วนท้องถิ่นในเขตจังหวัด แผนพัฒนาอำเภอ แผนพัฒนาตำบล แผนพัฒนาหมู่บ้านหรือแผนชุมชน อันมีลักษณะเป็นการกำหนดรายละเอียดแผนงานโครงการพัฒนา ที่จัดทำขึ้นสำหรับปีงบประมาณแต่ละปี ซึ่งมีความต่อเนื่องและเป็นแผนก้าวหน้า และให้หมายความรวมถึงการเพิ่มเติมหรือเปลี่ยนแปลงแผนพัฒนาท้องถิ่นสี่ปี

“โครงการพัฒนา” หมายความว่า โครงการที่มีวัตถุประสงค์สนองต่อแผนพัฒนาท้องถิ่นสี่ปีขององค์กรปกครองส่วนท้องถิ่นและดำเนินการเพื่อให้การพัฒนาบรรลุตามวิสัยทัศน์ที่กำหนดไว้

ข้อ ๕ ให้ยกเลิกความใน (๑) และ (๒) ของข้อ ๑๐ ของระเบียบกระทรวงมหาดไทยว่าด้วยการจัดทำแผนพัฒนาขององค์กรปกครองส่วนท้องถิ่น พ.ศ. ๒๕๔๘ และให้ใช้ความต่อไปนี้แทน

(๑) กำหนดแนวทางการพัฒนาท้องถิ่น โดยพิจารณาจาก

(ก) อำนาจหน้าที่ขององค์กรปกครองส่วนท้องถิ่น โดยเฉพาะอำนาจหน้าที่ที่มีผลกระทบต่อประโยชน์สุขของประชาชน เช่น การป้องกันและบรรเทาสาธารณภัย การผังเมือง

(ข) ภารกิจถ่ายโอนตามกฎหมายกำหนดแผนและขั้นตอนการกระจายอำนาจ

(ค) ยุทธศาสตร์การพัฒนาประเทศ กลุ่มจังหวัด และจังหวัด โดยให้เน้นดำเนินการในยุทธศาสตร์ที่สำคัญและมีผลต่อประชาชนโดยตรง เช่น การแก้ไขปัญหาความยากจน การป้องกันและแก้ไขปัญหาหยาเสพติด

(ง) กรอบนโยบาย ทิศทาง แนวทางการพัฒนาขององค์กรปกครองส่วนท้องถิ่นในเขตจังหวัด

(จ) นโยบายของผู้บริหารท้องถิ่นที่แถลงต่อสภาท้องถิ่น

(ฉ) แผนพัฒนาหมู่บ้านหรือแผนชุมชน

ในการนำประเด็นข้างต้นมาจัดทำแผนพัฒนา ให้องค์กรปกครองส่วนท้องถิ่นคำนึงถึงสถานะทางการคลังของท้องถิ่น และความจำเป็นเร่งด่วนที่ต้องดำเนินการ มาประกอบการพิจารณาด้วย

(๒) ร่วมจัดทำร่างแผนพัฒนา เสนอแนะแนวทางการพัฒนา และการแก้ไขปัญหาเกี่ยวกับการจัดทำร่างแผนพัฒนา

ในการจัดทำร่างแผนพัฒนา ให้องค์การบริหารส่วนจังหวัด เทศบาล องค์การบริหารส่วนตำบล เมืองพัทยา และองค์กรปกครองส่วนท้องถิ่นอื่นที่มีกฎหมายจัดตั้ง นำปัญหาความต้องการจากแผนพัฒนาหมู่บ้านหรือแผนชุมชน ที่เกินศักยภาพของหมู่บ้านหรือชุมชน ที่จะดำเนินการเองได้มาพิจารณาบรรจุไว้ในแผนพัฒนา แต่หากเกินศักยภาพของเทศบาล องค์การบริหารส่วนตำบลเมืองพัทยา และองค์กรปกครองส่วนท้องถิ่นอื่นที่มีกฎหมายจัดตั้งให้เสนอปัญหา ความต้องการไปยังองค์การบริหารส่วนจังหวัด และให้องค์การบริหารส่วนจังหวัดนำมาพิจารณาบรรจุไว้ในแผนพัฒนาขององค์การบริหารส่วนจังหวัดตามอำนาจหน้าที่”

ข้อ ๖ ให้ยกเลิกความในข้อ ๑๖ ของระเบียบกระทรวงมหาดไทยว่าด้วยการจัดทำแผนพัฒนาขององค์กรปกครองส่วนท้องถิ่น พ.ศ. ๒๕๔๘

ข้อ ๗ ให้ยกเลิกความในข้อ ๑๗ ของระเบียบกระทรวงมหาดไทยว่าด้วยการจัดทำแผนพัฒนาขององค์กรปกครองส่วนท้องถิ่น พ.ศ. ๒๕๔๘ และให้ใช้ความต่อไปนี้แทน

“ข้อ ๑๗ การจัดทำแผนพัฒนาท้องถิ่นสี่ปี ให้ดำเนินการตามขั้นตอน ดังนี้

(๑) คณะกรรมการพัฒนาท้องถิ่นจัดประชุมประชาคมท้องถิ่น ส่วนราชการและรัฐวิสาหกิจที่เกี่ยวข้อง เพื่อแจ้งแนวทางการพัฒนาท้องถิ่น รับทราบปัญหา ความต้องการ ประเด็น การพัฒนา และประเด็นที่เกี่ยวข้องตลอดจนความช่วยเหลือทางวิชาการ และแนวทางปฏิบัติที่เหมาะสมกับสภาพพื้นที่เพื่อนำมากำหนดแนวทางการจัดทำแผนพัฒนาท้องถิ่นสี่ปี โดยให้นำข้อมูลพื้นฐานในการพัฒนาจากหน่วยงานต่าง ๆ และข้อมูลในแผนพัฒนาหมู่บ้านหรือแผนชุมชนมาพิจารณาประกอบการจัดทำแผนพัฒนาท้องถิ่นสี่ปี

(๒) คณะกรรมการสนับสนุนการจัดทำแผนพัฒนาท้องถิ่น รวบรวมแนวทางและข้อมูลนำมาวิเคราะห์เพื่อจัดทำร่างแผนพัฒนาท้องถิ่นสี่ปีแล้วเสนอคณะกรรมการพัฒนาท้องถิ่น

(๓) คณะกรรมการพัฒนาท้องถิ่นพิจารณาร่างแผนพัฒนาท้องถิ่นสี่ปีเพื่อเสนอผู้บริหารท้องถิ่น

(๔) ผู้บริหารท้องถิ่นพิจารณาอนุมัติร่างแผนพัฒนาท้องถิ่นสี่ปี และประกาศใช้แผนพัฒนาท้องถิ่นสี่ปี

เพื่อให้เป็นไปตามกฎหมายว่าด้วยสภาตำบลและองค์การบริหารส่วนตำบล สำหรับองค์การบริหารส่วนตำบลให้ผู้บริหารท้องถิ่นเสนอร่างแผนพัฒนาท้องถิ่นสี่ปีต่อสภาองค์การบริหารส่วนตำบล เพื่อให้ความเห็นชอบก่อน แล้วผู้บริหารท้องถิ่นจึงพิจารณาอนุมัติและประกาศใช้แผนพัฒนาท้องถิ่นสี่ปีต่อไป”

ข้อ ๘ ให้ยกเลิกความในข้อ ๑๘ ของระเบียบกระทรวงมหาดไทยว่าด้วยการจัดทำแผนพัฒนาขององค์กรปกครองส่วนท้องถิ่น พ.ศ. ๒๕๔๘ และให้ใช้ความต่อไปนี้แทน

“ข้อ ๑๘ แผนพัฒนาท้องถิ่นสี่ปี กรณีเทศบาล องค์การบริหารส่วนตำบล เมืองพัทยา และองค์กรปกครองส่วนท้องถิ่นอื่นที่มีกฎหมายจัดตั้ง ให้จัดทำหรือทบทวนให้แล้วเสร็จภายในเดือนตุลาคม ก่อนปีงบประมาณถัดไป

กรณีองค์การบริหารส่วนจังหวัด ให้จัดทำหรือทบทวนให้แล้วเสร็จภายในเดือนพฤศจิกายน ก่อนปีงบประมาณถัดไป

ให้นายอำเภอมีอำนาจขยายเวลาการจัดทำหรือทบทวนแผนพัฒนาท้องถิ่นสี่ปีขององค์การบริหารส่วนตำบล

นอกจากวรรคสามให้ผู้ว่าราชการจังหวัดมีอำนาจขยายเวลาการจัดทำหรือทบทวนแผนพัฒนาท้องถิ่นสี่ปี

ในกรณีของเทศบาลตำบลผู้ว่าราชการจังหวัดอาจมอบอำนาจให้นายอำเภอก็ได้

ในกรณีมีการขยายเวลาการจัดทำหรือทบทวนแผนพัฒนาท้องถิ่นสี่ปีตามวรรคสาม วรรคสี่ และวรรคห้าแล้ว ให้จังหวัดแจ้งให้กระทรวงมหาดไทยทราบ”

ข้อ ๙ ให้ยกเลิกความในข้อ ๒๒ ของระเบียบกระทรวงมหาดไทยว่าด้วยการจัดทำแผนพัฒนาขององค์กรปกครองส่วนท้องถิ่น พ.ศ. ๒๕๔๘ และให้ใช้ความต่อไปนี้แทน

“ข้อ ๒๒ เพื่อประโยชน์ของประชาชน องค์กรปกครองส่วนท้องถิ่นอาจเพิ่มเติมหรือเปลี่ยนแปลงแผนพัฒนาท้องถิ่นสี่ปีได้ โดยให้ดำเนินการตามขั้นตอน ดังนี้

(๑) คณะกรรมการสนับสนุนการจัดทำแผนพัฒนาท้องถิ่นจัดทำร่างแผนพัฒนาท้องถิ่นสี่ปีที่เพิ่มเติมหรือเปลี่ยนแปลงพร้อมเหตุผลและความจำเป็นเสนอคณะกรรมการพัฒนาท้องถิ่น

(๒) คณะกรรมการพัฒนาท้องถิ่นและประชาคมท้องถิ่นพิจารณาร่างแผนพัฒนาท้องถิ่นสี่ปีที่เพิ่มเติมหรือเปลี่ยนแปลงเพื่อเสนอผู้บริหารท้องถิ่น

(๓) ผู้บริหารท้องถิ่นพิจารณาอนุมัติร่างแผนพัฒนาท้องถิ่นสี่ปีที่เพิ่มเติมหรือเปลี่ยนแปลงและประกาศใช้แผนพัฒนาท้องถิ่นสี่ปีที่เพิ่มเติมหรือเปลี่ยนแปลง

เพื่อให้เป็นไปตามกฎหมายว่าด้วยสภาตำบลและองค์การบริหารส่วนตำบล สำหรับองค์การบริหารส่วนตำบลให้ผู้บริหารท้องถิ่นเสนอร่างแผนพัฒนาท้องถิ่นสี่ปีที่เพิ่มเติมหรือเปลี่ยนแปลงต่อสภาองค์การบริหารส่วนตำบลเพื่อให้ความเห็นชอบก่อนแล้วผู้บริหารท้องถิ่นจึงพิจารณาอนุมัติและประกาศใช้ต่อไป”

ในกรณีแผนพัฒนาท้องถิ่นสี่ปีมีระยะเวลาการใช้บังคับเหลืออยู่ไม่ถึงหนึ่งร้อยแปดสิบวันไม่ให้ดำเนินการเพิ่มเติมหรือเปลี่ยนแปลง

ข้อ ๑๐ ให้ยกเลิกความในข้อ ๒๓ ของระเบียบกระทรวงมหาดไทยว่าด้วยการจัดทำแผนพัฒนาขององค์กรปกครองส่วนท้องถิ่น พ.ศ. ๒๕๔๘

ข้อ ๑๑ ให้ยกเลิกความในข้อ ๒๕ ของระเบียบกระทรวงมหาดไทยว่าด้วยการจัดทำแผนพัฒนาขององค์กรปกครองส่วนท้องถิ่น พ.ศ. ๒๕๔๘ และให้ใช้ความต่อไปนี้แทน

“ข้อ ๒๕ ให้องค์กรปกครองส่วนท้องถิ่นใช้แผนพัฒนาท้องถิ่นสี่ปีเป็นกรอบในการจัดทำงบประมาณรายจ่ายประจำปี งบประมาณรายจ่ายเพิ่มเติม และงบประมาณจากเงินสะสมในช่วงของแผนนั้น รวมทั้งวางแนวทางเพื่อให้มีการปฏิบัติให้บรรลุวัตถุประสงค์ตามโครงการพัฒนาที่กำหนดไว้ในแผนพัฒนาท้องถิ่นสี่ปี”

ข้อ ๑๒ ให้ยกเลิกความในข้อ ๒๗ ของระเบียบกระทรวงมหาดไทยว่าด้วยการจัดทำแผนพัฒนาขององค์กรปกครองส่วนท้องถิ่น พ.ศ. ๒๕๔๘ และให้ใช้ความต่อไปนี้แทน

“ข้อ ๒๗ แผนการดำเนินงานให้จัดทำให้แล้วเสร็จภายในสามสิบวันนับแต่วันที่ประกาศใช้ งบประมาณรายจ่ายประจำปี งบประมาณรายจ่ายเพิ่มเติม งบประมาณจากเงินสะสม หรือได้รับแจ้งแผนงานและโครงการจากหน่วยราชการส่วนกลาง ส่วนภูมิภาค รัฐวิสาหกิจหรือหน่วยงานอื่น ๆ ที่ต้องดำเนินการในพื้นที่องค์กรปกครองส่วนท้องถิ่นในปีงบประมาณนั้น

การขยายเวลาการจัดทำและการแก้ไขแผนการดำเนินงานเป็นอำนาจของผู้บริหารท้องถิ่น”

ข้อ ๑๓ ให้ยกเลิกความใน (๓) ของข้อ ๒๙ ของระเบียบกระทรวงมหาดไทยว่าด้วยการจัดทำแผนพัฒนาขององค์กรปกครองส่วนท้องถิ่น พ.ศ. ๒๕๔๘ และให้ใช้ความต่อไปนี้แทน

“(๓) รายงานผลและเสนอความเห็นซึ่งได้จากการติดตามและประเมินผลแผนพัฒนาต่อผู้บริหารท้องถิ่น เพื่อให้ผู้บริหารท้องถิ่นเสนอต่อสภาท้องถิ่น และคณะกรรมการพัฒนาท้องถิ่น พร้อมทั้งประกาศผลการติดตามและประเมินผลแผนพัฒนาให้ประชาชนในท้องถิ่นทราบในที่เปิดเผยภายในสิบห้าวัน นับแต่วันรายงานผลและเสนอความเห็นดังกล่าวและต้องปิดประกาศไว้เป็นระยะเวลาไม่น้อยกว่าสามสิบวัน โดยอย่างน้อยปีละสองครั้งภายในเดือนเมษายนและภายในเดือนตุลาคมของทุกปี”

ข้อ ๑๔ ให้ยกเลิกความใน (๕) ของข้อ ๓๐ ของระเบียบกระทรวงมหาดไทยว่าด้วยการจัดทำแผนพัฒนาขององค์กรปกครองส่วนท้องถิ่น พ.ศ. ๒๕๔๘ และให้ใช้ความต่อไปนี้แทน

“(๕) ผู้บริหารท้องถิ่นเสนอผลการติดตามและประเมินผลต่อสภาท้องถิ่น และคณะกรรมการพัฒนาท้องถิ่น พร้อมทั้งประกาศผลการติดตามและประเมินผลแผนพัฒนาให้ประชาชนในท้องถิ่นทราบ ในที่เปิดเผยภายในสิบห้าวันนับแต่วันที่ผู้บริหารท้องถิ่นเสนอผลการติดตามและประเมินผลดังกล่าว และต้องปิดประกาศโดยเปิดเผยไม่น้อยกว่าสามสิบวัน โดยอย่างน้อยปีละสองครั้งภายในเดือนเมษายน และภายในเดือนตุลาคมของทุกปี”

ข้อ ๑๕ แผนยุทธศาสตร์การพัฒนา แผนพัฒนาสามปี แผนการดำเนินงาน การติดตาม และประเมินผลแผนพัฒนา ที่มีอยู่เดิมหรือดำเนินการก่อนวันที่ระเบียบนี้มีผลใช้บังคับ ให้มีผลใช้บังคับได้ต่อไปจนกว่าจะมีแผนพัฒนาท้องถิ่นสี่ปี

ประกาศ ณ วันที่ ๒๑ กันยายน พ.ศ. ๒๕๕๙

พลเอก อุนพงษ์ เฝ้าจินดา

รัฐมนตรีว่าการกระทรวงมหาดไทย



## ระเบียบกระทรวงมหาดไทย

ว่าด้วยการจัดทำแผนพัฒนาขององค์กรปกครองส่วนท้องถิ่น (ฉบับที่ ๓) พ.ศ. ๒๕๖๑

โดยที่เป็นการสมควรแก้ไขเพิ่มเติมปรับปรุงระเบียบกระทรวงมหาดไทยว่าด้วยการจัดทำแผนพัฒนาขององค์กรปกครองส่วนท้องถิ่น พ.ศ. ๒๕๔๘ ซึ่งแก้ไขเพิ่มเติมโดยระเบียบกระทรวงมหาดไทยว่าด้วยการจัดทำแผนพัฒนาขององค์กรปกครองส่วนท้องถิ่น (ฉบับที่ ๒) พ.ศ. ๒๕๕๙ ให้เป็นปัจจุบัน

อาศัยอำนาจตามความในมาตรา ๕ มาตรา ๑๖ และมาตรา ๑๗ แห่งพระราชบัญญัติกำหนดแผนและขั้นตอนการกระจายอำนาจให้แก่องค์กรปกครองส่วนท้องถิ่น พ.ศ. ๒๕๔๒ รัฐมนตรีว่าการกระทรวงมหาดไทยจึงออกระเบียบไว้ ดังนี้

ข้อ ๑ ระเบียบนี้เรียกว่า “ระเบียบกระทรวงมหาดไทยว่าด้วยการจัดทำแผนพัฒนาขององค์กรปกครองส่วนท้องถิ่น (ฉบับที่ ๓) พ.ศ. ๒๕๖๑”

ข้อ ๒ ระเบียบนี้ให้ใช้บังคับตั้งแต่วันถัดจากวันประกาศในราชกิจจานุเบกษาเป็นต้นไป

ข้อ ๓ ให้แก้ไขคำว่า “แผนพัฒนาท้องถิ่นสี่ปี” เป็น “แผนพัฒนาท้องถิ่น” และแก้ไขคำว่า “แผนพัฒนา” เป็น “แผนพัฒนาท้องถิ่น” ในระเบียบกระทรวงมหาดไทยว่าด้วยการจัดทำแผนพัฒนาขององค์กรปกครองส่วนท้องถิ่น พ.ศ. ๒๕๔๘ ซึ่งแก้ไขเพิ่มเติมโดยระเบียบกระทรวงมหาดไทยว่าด้วยการจัดทำแผนพัฒนาขององค์กรปกครองส่วนท้องถิ่น (ฉบับที่ ๒) พ.ศ. ๒๕๕๙ ทุกแห่ง

ข้อ ๔ ให้ยกเลิกบทนิยามของคำว่า “หัวหน้าส่วนการบริหารที่มีหน้าที่จัดทำแผน” “พนักงานส่วนท้องถิ่น” “โครงการพัฒนา” ในข้อ ๔ ของระเบียบกระทรวงมหาดไทยว่าด้วยการจัดทำแผนพัฒนาขององค์กรปกครองส่วนท้องถิ่น พ.ศ. ๒๕๔๘ ซึ่งแก้ไขเพิ่มเติมโดยระเบียบกระทรวงมหาดไทยว่าด้วยการจัดทำแผนพัฒนาขององค์กรปกครองส่วนท้องถิ่น (ฉบับที่ ๒) พ.ศ. ๒๕๕๙ และให้ใช้ความต่อไปนี้แทน

“หัวหน้าส่วนการบริหารที่มีหน้าที่จัดทำแผน” หมายความว่า ผู้อำนวยการสำนัก หัวหน้าสำนัก ผู้อำนวยการกองขององค์กรปกครองส่วนท้องถิ่น หรือตำแหน่งที่เรียกชื่ออย่างอื่นซึ่งเทียบเท่าตำแหน่งดังกล่าว

“พนักงานส่วนท้องถิ่น” หมายความว่า ข้าราชการองค์การบริหารส่วนจังหวัด พนักงานเทศบาล พนักงานเมืองพัทยา พนักงานส่วนตำบล และพนักงานหรือข้าราชการขององค์กรปกครองส่วนท้องถิ่นอื่นที่มีกฎหมายจัดตั้ง

“โครงการพัฒนา” หมายความว่า โครงการที่ดำเนินการจัดทำบริการสาธารณะ และกิจกรรมสาธารณะเพื่อการพัฒนาบรรลุตามวิสัยทัศน์ที่กำหนดไว้

ข้อ ๕ ให้ยกเลิกความในวรรคสองของข้อ ๘ ของระเบียบกระทรวงมหาดไทยว่าด้วยการจัดทำแผนพัฒนาขององค์กรปกครองส่วนท้องถิ่น พ.ศ. ๒๕๔๘ และให้ใช้ความต่อไปนี้แทน

หน้า ๒

เล่ม ๑๓๕ ตอนพิเศษ ๒๔๖ ง

ราชกิจจานุเบกษา

๓ ตุลาคม ๒๕๖๑

“กรรมการตาม (๓) (๔) (๕) และ (๖) ให้มีวาระอยู่ในตำแหน่งคราวละสี่ปีและอาจได้รับการคัดเลือกอีกก็ได้”

ข้อ ๖ ให้ยกเลิกความในวรรคสองของข้อ ๙ ของระเบียบกระทรวงมหาดไทยว่าด้วยการจัดทำแผนพัฒนาขององค์กรปกครองส่วนท้องถิ่น พ.ศ. ๒๕๔๘ และให้ใช้ความต่อไปนี้แทน

“กรรมการตาม (๓) ให้มีวาระอยู่ในตำแหน่งคราวละสี่ปีและอาจได้รับการคัดเลือกอีกก็ได้”

ข้อ ๗ ให้ยกเลิกความในข้อ ๑๔ ของระเบียบกระทรวงมหาดไทยว่าด้วยการจัดทำแผนพัฒนาขององค์กรปกครองส่วนท้องถิ่น พ.ศ. ๒๕๔๘ และให้ใช้ความต่อไปนี้แทน

“ข้อ ๑๔ ผู้ทรงคุณวุฒิมีวาระอยู่ในตำแหน่งคราวละสี่ปีและอาจได้รับการคัดเลือกอีกก็ได้”

ข้อ ๘ ให้เพิ่มความต่อไปนี้เป็นวรรคสองของข้อ ๒๑ ของระเบียบกระทรวงมหาดไทยว่าด้วยการจัดทำแผนพัฒนาขององค์กรปกครองส่วนท้องถิ่น พ.ศ. ๒๕๔๘

“เมื่อผู้บริหารท้องถิ่นได้เห็นชอบแผนพัฒนาท้องถิ่นที่แก้ไขแล้ว ให้ปิดประกาศให้ประชาชนทราบโดยเปิดเผยไม่น้อยกว่าสามสิบวันนับแต่วันที่ผู้บริหารท้องถิ่นเห็นชอบ พร้อมทั้งแจ้งสภาท้องถิ่นอำเภอ และจังหวัดทราบด้วย”

ข้อ ๙ ให้ยกเลิกความในข้อ ๒๒ ของระเบียบกระทรวงมหาดไทยว่าด้วยการจัดทำแผนพัฒนาขององค์กรปกครองส่วนท้องถิ่น พ.ศ. ๒๕๔๘ ซึ่งแก้ไขเพิ่มเติมโดยระเบียบกระทรวงมหาดไทยว่าด้วยการจัดทำแผนพัฒนาขององค์กรปกครองส่วนท้องถิ่น (ฉบับที่ ๒) พ.ศ. ๒๕๕๙ และให้ใช้ความต่อไปนี้แทน

“ข้อ ๒๒ เพื่อประโยชน์ของประชาชน การเพิ่มเติมแผนพัฒนาท้องถิ่น ให้องค์กรปกครองส่วนท้องถิ่นดำเนินการตามขั้นตอน ดังนี้

(๑) คณะกรรมการสนับสนุนการจัดทำแผนพัฒนาท้องถิ่นจัดทำร่างแผนพัฒนาท้องถิ่นที่เพิ่มเติมพร้อมเหตุผลและความจำเป็นเสนอคณะกรรมการพัฒนาท้องถิ่น

(๒) คณะกรรมการพัฒนาท้องถิ่นและประชาคมท้องถิ่นพิจารณาร่างแผนพัฒนาท้องถิ่นที่เพิ่มเติม สำหรับองค์การบริหารส่วนตำบลให้ส่งร่างแผนพัฒนาท้องถิ่นที่เพิ่มเติมให้สภาองค์การบริหารส่วนตำบลพิจารณาตามมาตรา ๔๖ แห่งพระราชบัญญัติสภาตำบลและองค์การบริหารส่วนตำบล พ.ศ. ๒๕๓๗ ด้วย

เมื่อแผนพัฒนาท้องถิ่นที่เพิ่มเติมได้รับความเห็นชอบแล้ว ให้ส่งแผนพัฒนาท้องถิ่นดังกล่าวให้ผู้บริหารท้องถิ่นประกาศใช้ พร้อมทั้งปิดประกาศให้ประชาชนทราบโดยเปิดเผยไม่น้อยกว่าสามสิบวันนับแต่วันที่ผู้บริหารท้องถิ่นประกาศใช้”

ข้อ ๑๐ ให้เพิ่มความต่อไปนี้เป็นข้อ ๒๒/๑ และข้อ ๒๒/๒ ของระเบียบกระทรวงมหาดไทยว่าด้วยการจัดทำแผนพัฒนาขององค์กรปกครองส่วนท้องถิ่น พ.ศ. ๒๕๔๘

“ข้อ ๒๒/๑ เพื่อประโยชน์ของประชาชน การเปลี่ยนแปลงแผนพัฒนาท้องถิ่น ให้เป็นอำนาจของคณะกรรมการพัฒนาท้องถิ่น สำหรับองค์การบริหารส่วนตำบลให้ส่งร่างแผนพัฒนาท้องถิ่นที่เปลี่ยนแปลงให้สภาองค์การบริหารส่วนตำบลพิจารณาตามมาตรา ๔๖ แห่งพระราชบัญญัติสภาตำบลและองค์การบริหารส่วนตำบล พ.ศ. ๒๕๓๗ ด้วย

เมื่อแผนพัฒนาท้องถิ่นตามวรรคหนึ่งได้รับความเห็นชอบแล้ว ให้ส่งแผนพัฒนาท้องถิ่นดังกล่าวให้ผู้บริหารท้องถิ่นประกาศใช้ พร้อมทั้งปิดประกาศให้ประชาชนทราบโดยเปิดเผยไม่น้อยกว่าสามสิบวันนับแต่วันที่ผู้บริหารท้องถิ่นประกาศใช้”

“ข้อ ๒๒/๒ ในกรณีการเพิ่มเติมหรือเปลี่ยนแปลงแผนพัฒนาท้องถิ่นที่เกี่ยวกับโครงการพระราชดำริ งานพระราชพิธี รัฐพิธี นโยบายรัฐบาล และนโยบายกระทรวงมหาดไทย ให้เป็นอำนาจของผู้บริหารท้องถิ่น สำหรับองค์การบริหารส่วนตำบลให้ส่งร่างแผนพัฒนาท้องถิ่นที่เพิ่มเติมหรือเปลี่ยนแปลงให้สภาองค์การบริหารส่วนตำบลพิจารณาตามมาตรา ๔๖ แห่งพระราชบัญญัติสภาตำบลและองค์การบริหารส่วนตำบล พ.ศ. ๒๕๓๗ ด้วย และเมื่อแผนพัฒนาท้องถิ่นที่เพิ่มเติมหรือเปลี่ยนแปลงได้รับความเห็นชอบแล้ว ให้ปิดประกาศให้ประชาชนทราบโดยเปิดเผยไม่น้อยกว่าสามสิบวันนับแต่วันที่ได้รับความเห็นชอบการเพิ่มเติมหรือเปลี่ยนแปลงแผนพัฒนาท้องถิ่นดังกล่าว”

ข้อ ๑๑ ให้ยกเลิกความในวรรคสามของข้อ ๒๘ ของระเบียบกระทรวงมหาดไทยว่าด้วยการจัดทำแผนพัฒนาขององค์กรปกครองส่วนท้องถิ่น พ.ศ. ๒๕๔๘ และให้ใช้ความต่อไปนี้แทน

“กรรมการตาม (๑) (๒) (๓) (๔) และ (๕) ให้มีวาระอยู่ในตำแหน่งคราวละสี่ปีและอาจได้รับการคัดเลือกอีกก็ได้”

ข้อ ๑๒ ให้ยกเลิกความใน (๓) ของข้อ ๒๙ ของระเบียบกระทรวงมหาดไทยว่าด้วยการจัดทำแผนพัฒนาขององค์กรปกครองส่วนท้องถิ่น พ.ศ. ๒๕๔๘ ซึ่งแก้ไขเพิ่มเติมโดยระเบียบกระทรวงมหาดไทยว่าด้วยการจัดทำแผนพัฒนาขององค์กรปกครองส่วนท้องถิ่น (ฉบับที่ ๒) พ.ศ. ๒๕๕๙ และให้ใช้ความต่อไปนี้แทน

“(๓) รายงานผลและเสนอความเห็นซึ่งได้จากการติดตามและประเมินผลแผนพัฒนาท้องถิ่นต่อผู้บริหารท้องถิ่นเพื่อให้ผู้บริหารท้องถิ่นเสนอต่อสภาท้องถิ่น และคณะกรรมการพัฒนาท้องถิ่น พร้อมทั้งประกาศผลการติดตามและประเมินผลแผนพัฒนาท้องถิ่นให้ประชาชนในท้องถิ่นทราบในที่เปิดเผยภายในสิบห้าวันนับแต่วันรายงานผลและเสนอความเห็นดังกล่าว และต้องปิดประกาศไว้เป็นระยะเวลาไม่น้อยกว่าสามสิบวันโดยอย่างน้อยปีละหนึ่งครั้งภายในเดือนธันวาคมของทุกปี”

ข้อ ๑๓ ให้ยกเลิกความใน (๕) ของข้อ ๓๐ ของระเบียบกระทรวงมหาดไทยว่าด้วยการจัดทำแผนพัฒนาขององค์กรปกครองส่วนท้องถิ่น พ.ศ. ๒๕๔๘ ซึ่งแก้ไขเพิ่มเติมโดยระเบียบกระทรวงมหาดไทยว่าด้วยการจัดทำแผนพัฒนาขององค์กรปกครองส่วนท้องถิ่น (ฉบับที่ ๒) พ.ศ. ๒๕๕๙ และให้ใช้ความต่อไปนี้แทน

หน้า ๔

เล่ม ๑๓๕ ตอนพิเศษ ๒๔๖ ง

ราชกิจจานุเบกษา

๓ ตุลาคม ๒๕๖๑

“(๕) ผู้บริหารท้องถิ่นเสนอผลการติดตามและประเมินผลต่อสภาท้องถิ่น และคณะกรรมการพัฒนาท้องถิ่น พร้อมทั้งประกาศผลการติดตามและประเมินผลแผนพัฒนาท้องถิ่น ให้ประชาชนในท้องถิ่นทราบในที่เปิดเผยภายในสิบห้าวันนับแต่วันที่ผู้บริหารท้องถิ่นเสนอผลการติดตามและประเมินผลดังกล่าว และต้องปิดประกาศไว้เป็นระยะเวลาไม่น้อยกว่าสามสิบวันโดยอย่างน้อยปีละหนึ่งครั้งภายในเดือนธันวาคมของทุกปี”

ประกาศ ณ วันที่ ๒๕ กันยายน พ.ศ. ๒๕๖๑

พลเอก อนุพงษ์ เผ่าจินดา

รัฐมนตรีว่าการกระทรวงมหาดไทย

**ภาคผนวก ข.**

ประกาศเมืองพัทยาให้ใช้การทบทวนแผนพัฒนาเมืองพัทยา  
ฉบับที่ ๒ พ.ศ.๒๕๖๖ – ๒๕๗๐ ครั้งที่ ๑/พ.ศ.๒๕๖๖



ประกาศเมืองพัทยา

เรื่อง ให้ใช้การทบทวนแผนพัฒนาเมืองพัทยา ฉบับที่ ๒ พ.ศ.๒๕๖๖ - ๒๕๗๐ ครั้งที่ ๑/พ.ศ.๒๕๖๖

ด้วยเมืองพัทยา ได้จัดทำการทบทวนแผนพัฒนาเมืองพัทยา ฉบับที่ ๒ พ.ศ.๒๕๖๖ - ๒๕๗๐ ครั้งที่ ๑/พ.ศ.๒๕๖๖ และได้รับความเห็นชอบจากคณะกรรมการพัฒนาเมืองพัทยาเรียบร้อยแล้ว

อาศัยอำนาจแห่งระเบียบกระทรวงมหาดไทยว่าด้วยการจัดทำแผนพัฒนาขององค์กรปกครองส่วนท้องถิ่น พ.ศ. ๒๕๔๘ แก้ไขเพิ่มเติมถึง (ฉบับที่ ๓) พ.ศ.๒๕๖๑ ข้อ ๑๗ จึงประกาศใช้การทบทวนแผนพัฒนาเมืองพัทยา ฉบับที่ ๒ พ.ศ.๒๕๖๖ - ๒๕๗๐ ครั้งที่ ๑/พ.ศ.๒๕๖๖ เพื่อใช้เป็นกรอบและแนวทางการพัฒนาเมืองพัทยา ตลอดจนใช้เป็นแผนในการกำหนดงบประมาณรายจ่ายต่อไป

จึงประกาศมาให้ทราบโดยทั่วกัน

ประกาศ ณ วันที่ ๓ พฤษภาคม พ.ศ.๒๕๖๖

(นายปรเมศวร์ งามพิเชษฐ์)  
นายกเมืองพัทยา

**คณะที่ปรึกษา**

๑. นายปรเมศวร์	งามพิเชษฐ์	นายกเมืองพัทยา
๒. นายวุฒิศักดิ์	เริ่มกิจการ	รองนายกเมืองพัทยา
๓. นายมาโนช	หนองใหญ่	รองนายกเมืองพัทยา
๔. นางสาวทิวพันธ์	เพชรตระกูล	รองนายกเมืองพัทยา
๕. นายกฤษณะ	บุญสวัสดิ์	รองนายกเมืองพัทยา
๖. เรือตรีปราโมทย์	ทับทิม	ปลัดเมืองพัทยา
๗. นายเกียรติศักดิ์	ศรีวงษ์ชัย	รองปลัดเมืองพัทยา
๘. นายศิวัช	บุญเกิด	รองปลัดเมืองพัทยา

**คณะผู้จัดทำ**

๑. นายณัฐพล	ธีรวิวัฒน์	ผู้อำนวยการสำนักยุทธศาสตร์และ งบประมาณ
๒. เรือเอกชรัณ	ชุตีวรวัลค์	ผู้อำนวยการส่วนยุทธศาสตร์การพัฒนา
๓. นายพงศ์ศิริ	มิตรอมรรธรรม	หัวหน้าฝ่ายยุทธศาสตร์และแผนงาน
๔. นางสาวชนิสรา	ร่มเชื่อน	นักวิเคราะห์นโยบายและแผนชำนาญการ
๕. นางสาวนภัทร์	ศิริเถียร	นักวิเคราะห์นโยบายและแผนชำนาญการ
๖. นายสัญญา	อิทธิระรัตน์	นักวิเคราะห์นโยบายและแผนปฏิบัติการ
๗. นายนิธิโรจน์	กองแก้ว	ผู้ช่วยนักวิเคราะห์นโยบายและแผน
๘. นางสาวปริญญาพันธ์	โชติกิตต์ชนันท์	ผู้ช่วยนักวิเคราะห์นโยบายและแผน

“เมืองท่องเที่ยวทันสมัย หลากหลายอารยธรรม  
ขึ้นจําเสียงดนตรี ประเพณีวันไหล  
มากมายการกีฬา”



เชื่อมคุณภาพชีวิต  
...ให้พ็ทยาน่าอยู่

